



HAL
open science

Comportement critique d'oscillateurs couples ; Groupe de renormalisation et classe d'universalite

Ronan Thomas Risler

► **To cite this version:**

Ronan Thomas Risler. Comportement critique d'oscillateurs couples ; Groupe de renormalisation et classe d'universalite. Biophysique [physics.bio-ph]. Université Pierre et Marie Curie - Paris VI, 2003. Français. NNT: . tel-00004449v1

HAL Id: tel-00004449

<https://theses.hal.science/tel-00004449v1>

Submitted on 2 Feb 2004 (v1), last revised 16 Feb 2004 (v2)

HAL is a multi-disciplinary open access archive for the deposit and dissemination of scientific research documents, whether they are published or not. The documents may come from teaching and research institutions in France or abroad, or from public or private research centers.

L'archive ouverte pluridisciplinaire **HAL**, est destinée au dépôt et à la diffusion de documents scientifiques de niveau recherche, publiés ou non, émanant des établissements d'enseignement et de recherche français ou étrangers, des laboratoires publics ou privés.

Thèse de doctorat de l'université Paris 6

Spécialité

Physique Théorique

Présentée par

Ronan Thomas RISLER

Pour obtenir le grade de DOCTEUR de l'UNIVERSITE PARIS 6

Sujet de la thèse :

Comportement critique d'oscillateurs couplés

Groupe de renormalisation et classe d'universalité

Soutenue le 22 Septembre 2003 devant le jury composé de :

Messieurs	Edouard BRÉZIN	Président
	Bertrand DELAMOTTE	Examineur
	Bertrand DUPLANTIER	Rapporteur
	Erwin FREY	Rapporteur
	Frank JÜLICHER	Directeur de thèse
	Jacques PROST	Directeur de thèse

Thèse de doctorat de l'université Paris 6

Spécialité

Physique Théorique

Présentée par

Ronan Thomas RISLER

Pour obtenir le grade de DOCTEUR de l'UNIVERSITE PARIS 6

Sujet de la thèse :

Comportement critique d'oscillateurs couplés

Groupe de renormalisation et classe d'universalité

Soutenue le 22 Septembre 2003 devant le jury composé de :

Messieurs	Edouard BRÉZIN	Président
	Bertrand DELAMOTTE	Examineur
	Bertrand DUPLANTIER	Rapporteur
	Erwin FREY	Rapporteur
	Frank JÜLICHER	Directeur de thèse
	Jacques PROST	Directeur de thèse

à ma famille.

Remerciements

Le travail présenté ici a été réalisé pour une part au laboratoire Physico-Chimie Curie à l'Institut Curie à Paris, et pour une autre part à l'Institut Max Planck de Dresde en Allemagne, sous la direction de Frank Jülicher et de Jacques Prost. J'ai beaucoup appris d'eux, de leurs connaissances et rigueur de théoriciens et de leur intuition des systèmes biologiques et des systèmes physiques en général. Je tiens à témoigner ici de toute ma gratitude envers eux. Sans eux, ce travail n'aurait jamais vu le jour.

Je remercie Jacques Prost de m'avoir accueilli dans son laboratoire, de m'avoir ouvert sur le monde fascinant de la biophysique, et d'avoir inspiré et guidé le présent sujet de thèse. Je remercie Frank Jülicher qui m'a encadré tout au long de ce travail. Son expérience, ses connaissances et ce qu'il m'a appris ont été tout à fait déterminants. Je remercie avec émotion Dominique Vautherin qui a encadré mes débuts en recherche et dont le décès en a tragiquement interrompu le cours.

Je tiens à remercier Karsten Kruse pour les nombreuses discussions scientifiques que nous avons eu l'occasion d'avoir ensemble, et pour avoir été cet ami de confiance qui vous apporte son soutien ; Björn Nadrowski sans lequel, entre autres, le déménagement à Dresde et la réalisation des diagrammes de Feynman de ce mémoire auraient été de véritables cauchemars ; Pascal Martin pour avoir consacré de son temps à me présenter ses expériences fascinantes sur les touffes ciliaires de cellules auditives.

Au cours de discussions et d'échanges fructueux pour mon travail, j'ai pu profiter des compétences scientifiques de Markus Bär, Edouard Brézin, Erwin Frey et Olivier Giraud.

J'ai pu apprécier l'aide, les compétences, la gentillesse et la sympathie de Nadine Baldes, Olivier Giraud, Mai Dinh, Françoise Annotiau, Janaki Balakrishnan, Denis Bartolo, Nicole Blandeau, Tobias Bollenbach, Sébastien Camalet, Amit Chattopadhyay, Philippe Girard, Andreas Hilfinger, Gernot Klein, Ken Sekimoto, Alexander Zumdieck et tant d'autres de l'Institut Curie et de l'Institut Max Planck.

Je tiens à remercier Edouard Brézin et Bertrand Delamotte de participer à mon jury de thèse, Erwin Frey d'avoir accepté d'être rapporteur de mon travail malgré le caractère abstrait de ce manuscrit qui est rédigé dans une langue qui lui est étrangère, ainsi que Bertrand Duplantier d'avoir accepté la même mission malgré la date tardive à laquelle j'ai été contraint de lui adresser ma demande.

J'ai une pensée émue pour Aude Dattoli qui a tant représenté pour moi pendant ces années de doctorat.

Je remercie enfin ma famille qui m'a suivi, soutenu et conseillé tout au long de mes études, et à laquelle je dédie ce travail.

Comportement critique d'oscillateurs couplés

Groupe de renormalisation et classe d'universalité

Ronan Thomas RISLER

Résumé

Les étonnantes performances de l'organe auditif des mammifères sont notamment dues aux propriétés génériques des oscillateurs critiques couplés qui constituent le système. Cette thèse présente une étude des propriétés critiques génériques des systèmes spatialement étendus d'oscillateurs stochastiques couplés, opérant dans le voisinage d'une instabilité oscillante homogène ou bifurcation de Hopf. Dans ce contexte, cette bifurcation constitue un point critique dynamique hors équilibre, exhibant des propriétés universelles qui sont canonicquement décrites par l'équation Ginzburg-Landau complexe en présence de bruit. La formulation du problème en termes d'une théorie statistique dynamique des champs non hamiltonienne nous permet d'étudier le comportement critique du système à l'aide des techniques de la renormalisation dynamique perturbative.

Dans un cas particulier, une analogie exacte avec le modèle $O(2)$ dynamique nous permet d'écrire une relation généralisée de la relation fluctuation-dissipation et de déduire le comportement critique du système directement à partir des études antérieures. Dans le cas général, nous établissons la structure du groupe de renormalisation de la théorie dans un espace de dimension $4-\varepsilon$, en lui adaptant les schémas de renormalisation de Wilson et de Callan-Symanzik. La présence d'une fréquence caractéristique dans le système - la fréquence des oscillations spontanées à la transition - impose d'associer aux transformations de renormalisation un changement de référentiel oscillant dépendant de l'échelle. Nous effectuons le calcul à l'ordre de deux boucles en théorie des perturbations, et montrons que la classe d'universalité du modèle est décrite par le point fixe du modèle dynamique dissipatif $O(2)$ dans un référentiel oscillant bien choisi. Ainsi, bien que la dynamique soit hautement hors équilibre et brise les relations de bilan détaillé, une relation fluctuation-dissipation généralisée est asymptotiquement restaurée à la transition. Cette relation prévoit l'existence de fortes contraintes sur les principales observables expérimentales : la fonction de corrélation à deux points et la fonction de réponse linéaire à un stimulus sinusoïdal.

Mots-clés : Physique statistique hors équilibre, point critique hors équilibre, groupe de renormalisation dynamique, équation Ginzburg-Landau complexe, bifurcation de Hopf, oscillateurs couplés, dynamique critique, biophysique, systèmes actifs, diagrammes de Feynman.

Critical behavior of coupled oscillators

Renormalization group and universality class

Ronan Thomas RISLER

Abstract

The astonishing efficiency of the auditory organ of mammals is particularly due to the generic properties of the coupled critical oscillators which make up the system. This thesis presents a study of the generic critical properties of spatially extended systems of coupled stochastic oscillators, operating in the proximity of a uniform oscillatory instability or Hopf bifurcation. In this context, this bifurcation constitutes an out of equilibrium critical point with universal features, which are canonically described by the complex Ginzburg-Landau equation in the presence of noise. The formulation of the problem in terms of a non-Hamiltonian dynamical statistical field theory allows us to study the critical behavior of the system by using perturbative renormalization group techniques.

In a particular case, an exact analogy with the $O(2)$ dynamical model allows us to write a generalized fluctuation-dissipation relation and to deduce the critical behavior directly from previous studies. In the general case, we establish the structure of the renormalization group of the theory in a $4 - \epsilon$ dimensional space, using adapted Wilson and Callan-Symanzik schemes. The presence of a characteristic frequency in the system - the frequency of the spontaneous oscillations at the transition - imposes to perform a scale-dependant frame transformation during the renormalization procedure. We perform two-loop order calculations in perturbation theory, and show that the universality class of the model is described, in a suited oscillating frame, by the fixed point of the dissipative $O(2)$ dynamics. Then, while the dynamics is highly out of equilibrium and breaks the detailed-balance relations, a generalized fluctuation-dissipation relation is asymptotically recovered at the transition. This relation imposes strong constraints on the main experimental observables : the two-point correlation function and the linear response function to an external sinusoidal stimulus.

Key-words : Out of equilibrium statistical physics, out of equilibrium critical point, dynamic renormalization group, complex Ginzburg-Landau equation, Hopf bifurcation, coupled oscillators, critical dynamics, biophysics, active systems, Feynman diagrams.

Table des matières

Avant-Propos	1
1 Systèmes stochastiques hors équilibre et comportements critiques	3
1.1 Systèmes biologiques stochastiques actifs	4
1.2 Instabilités dynamiques et comportements universels hors équilibre	11
1.2.1 Bifurcations et instabilités dynamiques	12
1.2.2 Comportements critiques hors équilibre et groupe de renormalisation	17
2 Théorie des champs d'oscillateurs couplés	23
2.1 Quantités physiques et dynamique générique	24
2.1.1 Equation dynamique générique	24
2.1.2 Corrélateurs du bruit	24
2.2 Fonctions de corrélation et de réponse	25
2.3 Formalisme de théorie des champs	26
2.3.1 Formulation matricielle et fonctions à deux points	26
2.3.2 Fonctionnelle génératrice	27
2.3.3 Action effective	30
2.4 Elimination de la fréquence ω_0	32
2.4.1 Référentiel oscillant	32
2.4.2 Analogie exacte avec un problème thermodynamique . . .	33
2.4.3 Théorème Fluctuation-Dissipation généralisé	34
3 Théorie champ moyen d'oscillateurs couplés dans le régime critique	37
3.1 Approximation de Landau	37
3.1.1 Point selle de la théorie	38
3.1.2 Approximation à l'ordre des arbres	38
3.1.3 Deuxième point de vue	39
3.2 Fonctions de corrélation et de réponse	40
3.3 Bifurcation de Hopf	41
3.3.1 Instabilité oscillante homogène	41
3.3.2 Comportements asymptotiques et exposants critiques . . .	41
3.4 Validité de l'approximation de Landau et dimensions critiques . .	43

4	Groupe de renormalisation des oscillateurs couplés	47
4.1	Schéma de renormalisation de Wilson	47
4.1.1	Equations de groupe de renormalisation	48
4.1.2	Paramètres renormalisés et cohérence de la théorie	51
4.1.3	Comportement critique en dimension supérieure à 4	53
4.2	Renormalisation des oscillateurs couplés dans le schéma de Wilson	54
4.2.1	Dimensions canoniques	54
4.2.2	Symétries	54
4.2.3	Renormalisation de la phase	56
4.2.4	Equations de groupe de renormalisation	57
4.2.5	Point fixe d'une transition non-oscillante	61
4.3	Renormalisation d'une théorie oscillante	62
4.3.1	Elimination du paramètre ω_0	62
4.3.2	Equations de groupe de renormalisation	63
4.3.3	Comportements asymptotiques critiques	67
4.3.4	Identification des exposants critiques en champ moyen et comportement critique en dimension plus grande que 4	69
4.3.5	Une nouvelle renormalisation du modèle $O(2)$	70
4.4	Schéma de renormalisation de Callan-Symanzik	72
4.5	Renormalisation des oscillateurs couplés dans le schéma de Callan- Symanzik	73
4.5.1	Théorie nue	74
4.5.2	Elimination du paramètre ω_0	74
4.5.3	Diagrammes superficiellement divergents	75
4.5.4	Théorie renormalisée et contre-termes	76
4.5.5	Equations de Callan-Symanzik	78
4.5.6	Solution des équations de Callan-Symanzik	81
4.5.7	Point fixe et exposants critiques	83
4.5.8	Structure de groupe en gardant ω_0	83
5	Calcul perturbatif à l'ordre d'une boucle	87
5.1	Renormalisation infinitésimale des paramètres à l'ordre d'une boucle	87
5.1.1	Renormalisation du propagateur	88
5.1.2	Renormalisation du vertex	89
5.2	Equations de groupe de renormalisation et structure des points fixes de la théorie	94
5.2.1	Equations de groupe de renormalisation	94
5.2.2	Points fixes et linéarisation	96
5.2.3	Diagramme de Flot et exposants critiques	97
5.2.4	Résultats obtenus en conservant ω_0 et cohérence de la théorie	99
5.2.5	Insuffisance des résultats et nécessité des calculs à l'ordre de deux boucles	100
6	Calcul perturbatif à l'ordre de deux boucles	103
6.1	Théorie des perturbations et représentations diagrammatiques	104
6.1.1	Conventions graphiques	104
6.1.2	Expression diagrammatique des vertex propres	105

6.2	Calcul des facteurs Z	108
6.2.1	Renormalisation du vertex	108
6.2.2	Renormalisation de la masse et de la fréquence	111
6.2.3	Renormalisation du propagateur	112
6.2.4	Intégrales et calcul formel	115
6.2.5	Expression des facteurs Z	116
7	Comportement critique d'oscillateurs couplés en présence de bruit	119
7.1	Expression et solution des équations de groupe de renormalisation	119
7.1.1	Référentiel oscillant	119
7.1.2	Théorie physique	120
7.2	Diagramme de flot, points fixes et classe d'universalité	123
7.2.1	Diagramme de flot	123
7.2.2	Classe d'universalité et exposants critiques	123
7.2.3	Phase et pulsation effectives et quantités universelles . . .	125
7.2.4	Limite singulière en dimension 4 et synchronisation	125
7.2.5	Synchronisation	125
7.3	Fonctions de corrélation et de réponse dans le régime critique . .	126
7.3.1	Référentiel oscillant	128
7.3.2	Solution $c_a(s)$	129
7.3.3	Phase et pulsation effectives	130
7.4	Brisure et restauration asymptotique de la relation Fluctuation-Dissipation généralisée	132
7.5	Corrections aux lois d'échelle	134
	Discussion	137
	A Notations	141
	B Corrélateur du bruit statistique près d'un point critique	145
	C Théorie des perturbations et représentation graphique	147
	D Jacobien, $\theta(0)$ et causalité	151
	E Expressions complètes de diverses quantités	157
	Bibliographie	161

Avant-Propos

Une des grandes préoccupations des sciences physiques, et donc l'un de ses grands défis, est la recherche de l'universalité dans les comportements naturels. Cette recherche consiste à tenter d'expliquer dans un même cadre théorique le maximum d'évènements physiques, avec le minimum d'hypothèses possibles sur les conditions de leur réalisation. Nous disons que nous connaissons une *loi* de la physique lorsque nous sommes en possession d'un cadre explicatif du comportement d'un grand nombre de systèmes (soumis à des hypothèses générales) et capable de prédictions. Un des exemples les plus célèbres issus de l'histoire de la physique qui illustrent le succès de la discipline dans cette recherche, et certainement l'un des exemples les plus importants historiquement, est la loi de l'attraction universelle des corps massifs formulée en 1687 par Isaac Newton dans son oeuvre maîtresse : *Philosophiae naturalis principia mathematica*. Avant lui, l'"explication" de la chute des corps n'était que descriptive : la philosophie d'Aristote prônait que les corps graves chutaient parce que leur *lieu naturel* était d'être "en bas". Le lieu naturel du feu, lui, se trouvait "en haut". Le comportement des systèmes physiques était lié à leur *nature*. Avec Newton, nous formulons un cadre *universel* descriptif du comportement des systèmes, expliquant des évènements aussi différents que la chute d'une pomme ou le mouvement de la lune. La chute des corps ne dépend plus que d'une propriété quantitative, leur masse grave, qui est qualitativement universelle, et dont la connaissance permet des *prédictions* sur leur mouvement, indépendamment de leur nature (composition chimique, couleur, etc...). Sous certaines hypothèses communes, consistant par exemple à pouvoir négliger les frottements de l'air, tous les corps physiques ont le même comportement qualitatif, quantitativement paramétré par leur masse grave. Nous disons que nous sommes en possession d'une loi physique.

Le sujet de cette thèse concerne l'universalité. Nous considérons les systèmes d'oscillateurs couplés dans la limite thermodynamique et situés au voisinage d'une transition de phase oscillante et homogène ou bifurcation de Hopf. Nous nous plaçons du côté non oscillant de la bifurcation. Sous ces hypothèses génériques, nous nous proposons de dégager les propriétés universelles et non-universelles du comportement de ces systèmes. Le cadre théorique et technique de notre étude est le groupe de renormalisation dynamique perturbatif. A l'approche de la transition de phase, nous montrons que certaines quantités physiques relatives à ces systèmes, les fonctions de corrélation et de réponse à une force externe, ont des comportements asymptotiques universels exprimés en termes de lois d'échelle, et quantifiés par des exposants critiques. Notre étude a pour but, entre autres, de déterminer ces exposants.

Le chapitre 1 est un chapitre introductif. Nous commençons par motiver notre étude, en exposant le comportement de certains systèmes biologiques actifs. Nous présentons ensuite les techniques de physique théorique que nous utiliserons dans les chapitres suivants, et qui se sont avérées fructueuses par le passé dans d'autres contextes. Enfin nous définissons le cadre de notre étude, qui concerne une transition de phase dynamique située loin de l'équilibre thermique. Le chapitre 2 présente le formalisme théorique général utile à notre étude, et utilise la connaissance des théories dynamiques critiques habituelles pour établir la présence d'une transition dynamique dans le système. Le chapitre 3 présente la théorie champ moyen de notre système, qui est un cadre théorique approximatif, et qui s'avère donner des prédictions correctes en dimension d'espace supérieure à 4. Le chapitre 4 constitue le coeur de notre étude. Nous y présentons la structure de la théorie du groupe de renormalisation pour notre théorie dynamique critique hors équilibre. Celle-ci sera d'abord décrite dans le cadre du schéma de renormalisation de Wilson. Ce schéma, qui est à la fois intuitif, historiquement essentiel et naturel pour l'étude au premier ordre en théorie des perturbations, s'avère techniquement inextricable dès lors que nous devons effectuer des calculs perturbatifs aux ordres élevés. Nous présentons donc ensuite la structure du groupe de renormalisation de notre théorie dans le cadre du schéma de renormalisation de Callan-Symanzik. Le chapitre 5 expose en détails les calculs à l'ordre d'une boucle effectués dans le cadre du schéma de renormalisation de Wilson, et les résultats qui en sont déduits à cet ordre en théorie des perturbations pour la structure de la théorie. Nous montrons que ce calcul est insuffisant pour avoir la structure qualitative complète du groupe de renormalisation de la théorie, ainsi que les premières corrections non triviales aux exposants critiques. Nous présentons dans le chapitre 6 les calculs à l'ordre de deux boucles dans le cadre de la technique de Callan-Symanzik, et déterminons les exposants critiques à cet ordre. Le chapitre 7 tire les conclusions physiques générales de notre étude, et étudie les comportements universels et non universels de notre système. Enfin l'annexe A précise certaines notations et définitions utilisées tout au long de ce mémoire, l'annexe B précise et justifie les corrélateurs du bruit statistique que nous utilisons pour traduire la présence de fluctuations, l'annexe C précise les règles de Feynman de la théorie relatives à la représentation graphique des termes des séries perturbatives des quantités que nous calculons, l'annexe D dérive en détails le formalisme de théorie des champs à partir de l'équation dynamique que l'on considère, et l'annexe E donne les expressions complètes de certaines quantités intervenant dans le résultat du calcul.

Chapitre 1

Systèmes stochastiques hors équilibre et comportements critiques

La caractérisation des propriétés des systèmes hors équilibre constitue actuellement l'un des axes de recherche majeurs en physique statistique. Loin de l'équilibre thermique, les propriétés des systèmes ne peuvent pas être génériquement déduites de l'écriture d'une énergie libre effective, et une description détaillée de la dynamique de ces systèmes est nécessaire. Cependant, près des transitions de phases continues, qui séparent différents états stationnaires hors équilibre, certaines propriétés de ces systèmes sont universelles et peuvent être étudiées dans un cadre théorique général. La notion d'universalité, qui concerne les propriétés de grandes échelles temporelles et spatiales d'un système donné, a longtemps été réservée aux systèmes situés au voisinage des transitions de phase du second ordre proches de l'équilibre thermique. Les propriétés universelles de tels systèmes ont été étudiées via différentes approches, incluant des solutions exactes de modèles idéalisés (voir entre autres l'exemple historique [110]) et des études numériques en grand nombre, guidées par les données expérimentales (voir les références dans [150]). Mais ce n'est qu'avec la théorie du groupe de renormalisation, initialement développée dans le cadre de la théorie quantique des champs, qu'un cadre théorique explicatif générique a été développé [83, 141, 142]. Grâce à cette technique, l'hypothèse de l'existence de lois asymptotiques dynamiques [37, 54] a pu être théoriquement vérifiée et quantifiée. Ce cadre théorique permet de regrouper les systèmes en classes d'universalité, selon des critères génériques qui concernent le nombre de composantes, les propriétés de symétrie et les lois de conservation des grandeurs physiques pertinentes à la transition [61]. Au sein d'une même classe d'universalité, les comportements asymptotiques des systèmes sont identiques à la transition [150, 129]. Par analogie avec ces études au voisinage de l'équilibre thermique, les techniques de groupe de renormalisation fournissent un cadre théorique à l'identification et l'étude des classes d'universalité des comportements asymptotiques des systèmes au voisinage des instabilités dynamiques continues ou transitions de phase dynamiques du second ordre hors équilibre.

L'étude des systèmes biologiques, intrinsèquement actifs, fournit des exemples de telles transitions. Dans ce chapitre, nous commençons par présenter des systèmes biologiques pour lesquels la présence de fluctuations joue un rôle important. Dès lors, l'étude théorique de ces systèmes nécessite le formalisme de la physique statistique hors équilibre. Les mécanismes responsables des propriétés dynamiques de chacun de ces systèmes sont hautement spécifiques. Cependant, au voisinage des instabilités, des propriétés génériques peuvent être dégagées. Dans une première section, nous donnons l'exemple de systèmes biologiques présentant des instabilités dynamiques oscillantes, et dont l'étude expérimentale permet de mettre en valeur la présence de propriétés génériques. Dans une seconde section, nous présentons brièvement le formalisme théorique adapté à l'étude des comportements génériques des systèmes placés au voisinage des instabilités dynamiques. Nous portons notre attention sur la différence de point de vue qui existe entre le formalisme et le langage issus de l'étude des systèmes dynamiques et leurs homologues issus de l'étude des transitions de phase. Nous insistons enfin sur ce second point de vue qui sera le nôtre en présentant brièvement les exemples historiques de telles études.

1.1 Systèmes biologiques stochastiques actifs

La complexité et la variabilité des systèmes biologiques est étonnante [1]. Très souvent, la dynamique de ces systèmes repose sur des mécanismes très spécifiques et possiblement très compliqués. Une des caractéristiques essentielles de ces systèmes, et qui en fait un champ d'investigation non standard pour les physiciens, est le fait qu'ils présentent très souvent des comportements basés sur des mécanismes actifs. Un des exemples les plus frappant de tels phénomènes est la capacité des êtres vivants à exercer des forces ou générer du mouvement. En plus de la contraction musculaire, qui en est l'illustration macroscopique et quotidienne la plus évidente, cette propriété est représentée au niveau cellulaire par de multiples phénomènes extrêmement variés. Parmi ceux-ci, citons la motilité cellulaire, la division cellulaire et le transport d'organelles ou de composés à l'intérieur d'une même cellule [7].

Protéines motrices et structures cellulaires actives

De tels mouvements sont générés au niveau moléculaire par des protéines, appelées protéines motrices [65]. Ces macromolécules hydrolysent l'adénosine triphosphate (ATP) en adénosine diphosphate (ADP), et récupèrent l'énergie libérée au cours de cette réaction chimique pour se déplacer dans le milieu visqueux que constitue le cytoplasme (milieu intra-cellulaire) ou exercer des forces sur les filaments du cytosquelette des cellules auxquelles elles appartiennent. Il existe un grand nombre de protéines motrices, regroupées en familles par proximité génétique. Citons trois grands embranchements de cette classification : les dynéines, présentes dans l'axonème, structure responsable de la nage de nombreux micro-organismes (comme par exemple les spermatozoïdes), les kinésines, qui transportent les neurotransmetteurs le long des neurones, et les

myosines, responsables de la contraction musculaire [90, 71]. Le véritable complexe qui détermine l'unité motrice dans la cellule est constitué de la protéine et de son filament associé qui constitue, dans les exemples précédemment cités, une structure linéaire et polaire. Aussi ces protéines font elles partie de la classe des moteurs moléculaires dits "linéaires" [7].

Les méthodes expérimentales permettent de mesurer les forces et les vitesses de moteurs individuels, ou de petits groupes de moteurs [72, 123, 126, 70]. La réaction d'hydrolyse de l'ATP présente plusieurs étapes, au cours desquelles la conformation de la protéine change [124, 64]. Cette observation a été à la base de l'élaboration d'un modèle du principe de fonctionnement général des protéines motrices linéaires [116, 20, 4], qui s'inspire des modèles de "ratchets" [94]. Il suppose l'existence de deux états d'interaction différents du moteur avec le filament, et décrit l'évolution dynamique de la position d'un point donné du moteur dans un régime de forte friction, et en présence d'une force brownienne qui rend la dynamique stochastique. Dans la limite d'un grand nombre de moteurs reliés entre eux et distribués de façon homogène le long du filament porteur, ce qui est par exemple le cas de la structure des complexes "dynéines+microtubule" et "actomyosine", la dynamique collective des moteurs devient déterministe. On peut alors dériver du modèle précédent des relations entre la force externe f_{ext} appliquée aux moteurs et la vitesse relative v de ces derniers avec le filament porteur [79]. En fonction de la valeur d'un paramètre du modèle noté Ω , lié physiquement au taux d'hydrolyse de l'ATP par les moteurs, la courbe $f_{\text{ext}}(v)$ peut être monotone ou non. Dans le second cas, plusieurs solutions pour la vitesse sont alors possibles à force fixée ; la vitesse présente des instabilités et discontinuités en tant que fonction de la force f_{ext} (voir la figure 1.1). La courbe de

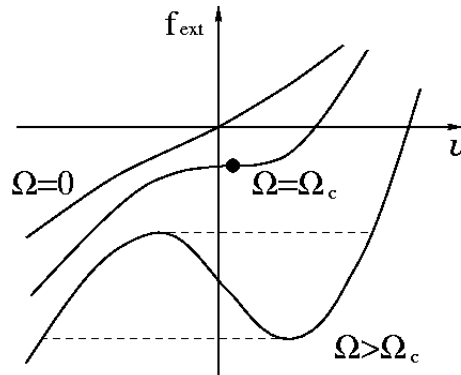

FIG. 1.1: Courbes $f_{\text{ext}}(v)$ obtenues pour différentes valeurs du paramètre Ω d'un modèle de moteurs moléculaires opérant collectivement. Ω est lié au taux d'hydrolyse de l'ATP par les moteurs. Le système présente une instabilité dynamique pour une valeur Ω_c du paramètre Ω [78].

coexistence déduite de ce modèle a notamment été mise en évidence expérimentalement [118]. Si l'on relie le filament de moteurs au filament porteur par un élément élastique, une solution statique du système devient instable pour une

certaine valeur critique Ω_c du paramètre Ω . Au delà de cette valeur, le système présente des oscillations, dites spontanées, qui sont le résultat du comportement collectif auto-organisé des moteurs [80, 78]. Les moteurs collectifs présentent une instabilité dynamique oscillante, aussi appelée *bifurcation de Hopf* (voir le paragraphe 1.2.1). Au voisinage du point de bifurcation, la dynamique, par ailleurs spécifique de ces systèmes de moteurs collectifs, présente des comportements génériques.

La structure des muscles correspond à celle modélisée ci-dessus : des filaments de myosines interagissent avec des filaments d'actine, et les deux types de filaments sont par ailleurs connectés par des éléments élastiques [71, 72]. Expérimentalement, on observe que certains insectes battent des ailes de manière désynchronisée par rapport au signal nerveux [114]. D'autre part, on observe *in vitro* des oscillations spontanées des myofibrilles¹ [46]. L'origine de ces oscillations est donc à chercher dans la structure des muscles eux-mêmes. Le cadre théorique précédent fournit des explications à ces phénomènes. D'autre part, il a également été à la base d'une description des battements de l'axonème dans la nage des micro-organismes [14, 12]. Enfin les moteurs moléculaires jouent un rôle important dans le comportement mécanique de la touffe ciliaire des cellules de l'oreille interne, dont nous parlons ci-dessous.

Oscillations critiques, amplification et sélectivité en fréquences de l'organe auditif

La détection du son chez un animal se fait par transformation d'un signal mécanique en un signal électrique. Chez les mammifères, les ondes de pression porteuses du signal sonore sont transmises via l'oreille moyenne à la cochlée, dans laquelle elles se propagent le long de la membrane basilaire [52, 25] (voir la figure 1.2). Ce mouvement est détecté par les cellules ciliées, cellules sensorielles auditives, qui sont situées dans l'organe de Corti, organe sensori-nerveux de la cochlée [68] (voir la figure 1.3). Une cochlée humaine contient approximativement seize mille cellules ciliées. Chacune de ces cellules répond préférentiellement à une fréquence. La gamme de fréquences ainsi couverte s'étend sur deux voire trois ordres de grandeur². Les cellules ciliées possèdent à leur surface une touffe ciliaire, formée d'une dizaine à une centaine de stéréocils, et qui est un transformateur d'un signal mécanique en un signal électrique [63] (voir la figure 1.4). Ces stéréocils, structures essentiellement cylindriques et closes par la membrane cellulaire, sont longs de quelques microns et d'un diamètre de quelques centaines de nanomètres. Ils contiennent de nombreux filaments du cytosquelette, et sont par conséquent relativement rigides à cette échelle. Dans la membrane cellulaire se trouvent des canaux ioniques mécano-sensibles, dont l'ouverture serait contrôlée par la tension exercée par de fins filaments, les "tip link", joignant les stéréocils voisins [82] (voir la figure 1.5). Les différences de tension dans les tip link résulteraient du glissement relatif de deux stéréocils voisins, qui peuvent pivoter à leurs bases en réponse aux déformations mécaniques induites par l'arrivée de

¹Fibres musculaires élémentaires

²Chez l'homme, la gamme de fréquences couverte s'étend de la vingtaine de Hz jusqu'à environ 20 kHz.

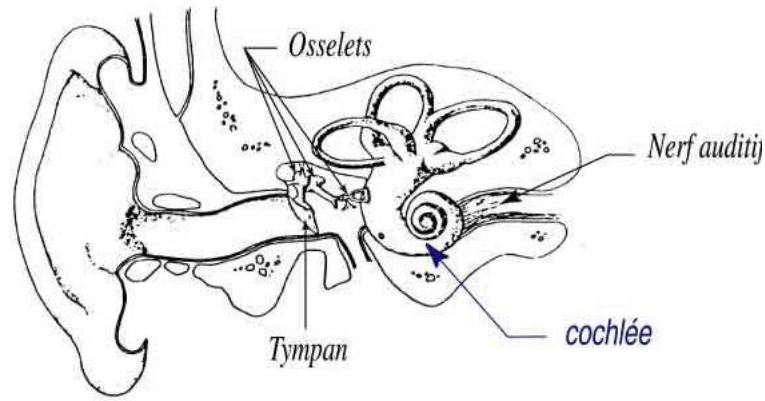

FIG. 1.2: Schéma d'une oreille humaine. Les vibrations sonores de l'air environnant font vibrer le tympan et sont transmises via les osselets à la cochlée. Après transformation du signal par les cellules ciliées, le nerf auditif transmet l'information au cerveau.

l'onde de pression. Finalement, le flux induit d'ions à travers les canaux, formé essentiellement d'ions Ca^{++} et K^+ , change le potentiel transmembranaire de la cellule, ce qui est à l'origine du signal nerveux³.

Le système auditif est un détecteur extrêmement performant. Outre l'étendue du spectre qu'il couvre, il est capable de détecter sur une large gamme d'amplitudes sonores qui s'étend sur 120 dB ou 12 ordres de grandeur en intensité. Le seuil d'amplitude du son audible se situe en-dessous du bruit propre du système [29]. Ces performances sont certainement dues à la présence de mécanismes actifs, ce qu'avait déjà suggéré Thomas Gold en 1948 [48]. Des oscillations spontanées des cils de cellules auditives isolées de grenouille ont été directement observées [97], et des mécanismes complexes non linéaires ont été mis en évidence [22, 66]. La réponse de ces cellules isolées à un stimulus extérieur, lorsque la fréquence du stimulus exercé correspond à la fréquence des oscillations spontanées, est non linéaire et amplifiée sur toute une gamme d'amplitudes [98, 38]. Par comparaison des deux fonctions, il a été démontré que le système consomme de l'énergie et brise la relation Fluctuation-Dissipation propre aux systèmes opérant à l'équilibre thermique [99].

Différents mécanismes, basés sur la structure microscopique des stéréocils et de leur organisation, ont été proposés pour expliquer ces phénomènes [21]. Les stéréocils contiennent des moteurs moléculaires couplés en grand nombre et les études théoriques présentées précédemment au sujet des protéines motrices pourraient expliquer la présence d'oscillations spontanées des cils auditifs. D'autre part, les moteurs moléculaires pourraient jouer un rôle important dans un mécanisme d'adaptation de la tension exercée sur les canaux ioniques, lorsque la touffe ciliaire est inclinée avec un angle lentement variable [69, 63]. Une raideur négative de la touffe ciliaire dans un certain régime de forces appliquées

³Pour une présentation générale, voir [1].

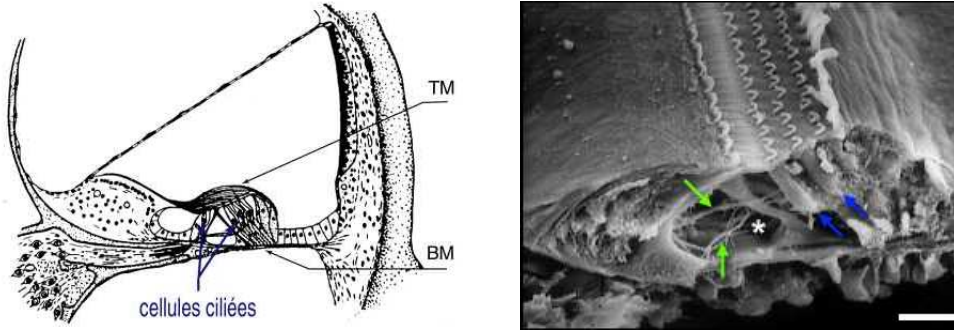

FIG. 1.3: Schéma en coupe et photographie en microscopie électronique à balayage de l'organe de Corti chez les mammifères. Les cellules ciliées sont comprises entre la membrane basilaire, porteuse des ondes acoustiques, et la membrane tectoriale qui coiffe les stéréocils. Dans la photographie de droite, les touffes ciliaires "en V" surmontent les corps cellulaires, et l'astérisque indique le tunnel de Corti, traversé par des fibres nerveuses. Echelle : 20 μm . Source : <http://www.iurc.montp.inserm.fr/cric/audition/>.

a été mesurée, et cette propriété fournit au système un mécanisme d'amplification des faibles stimuli [100]. Plus génériquement, les propriétés observées sont caractéristiques d'un système bruité se trouvant au voisinage d'une bifurcation de Hopf [111, 99]. Ce point de l'espace des phases est le point où le système est le plus sensible aux faibles stimuli, et le plus sélectif en fréquence.

Plus globalement, à l'échelle de la cochlée, la réponse mécanique de la membrane basilaire révèle un comportement non-linéaire actif de l'organe auditif [24, 36, 119]. L'amplitude de l'onde sonore propageante varie le long de la membrane basilaire [151]. Une amplification active et localisée de cette onde permet d'augmenter la sélectivité en fréquence des cellules sensorielles ainsi que les performances du système dans les faibles amplitudes [35]. En particulier, la réponse mécanique d'un point donné de la membrane basilaire, caractérisée par une amplitude X , montre, en fonction de l'amplitude P de l'onde sonore appliquée et autour d'une fréquence particulière, un comportement non-linéaire proche d'un comportement d'échelle $|X| \propto |P|^{1/\delta}$ sur une large gamme d'amplitudes [121] (voir la figure 1.6). Il a été proposé que le mécanisme actif responsable de ces propriétés soit localisé dans les cellules ciliées et qu'une boucle de rétroaction garde le système au voisinage d'un point de bifurcation de Hopf [13, 12, 77]. Le comportement d'échelle observé dans la réponse mécanique de la membrane basilaire à une onde sonore incidente peut être reproduit par les équations génériques régissant la réponse des systèmes dynamiques non-linéaires à un stimulus sinusoïdal, lorsque le système se trouve au voisinage d'un point de bifurcation de Hopf. En effet, la réponse $X(t)$ d'un tel système à une force sinusoïdale $F(t) = F_1 e^{i\omega t} + F_{-1} e^{-i\omega t}$, en absence d'oscillations spontanées et si l'on ignore les modes transitoires, obéit à l'équation générique suivante [13] :

$$F_1 \simeq \mathcal{A}X_1 + \mathcal{B}|X_1|^2 X_1 + O(|X_1|^5) \quad (1.1)$$

où X_1 est le mode de Fourier de pulsation ω de la variable $X(t)$ (voir para-

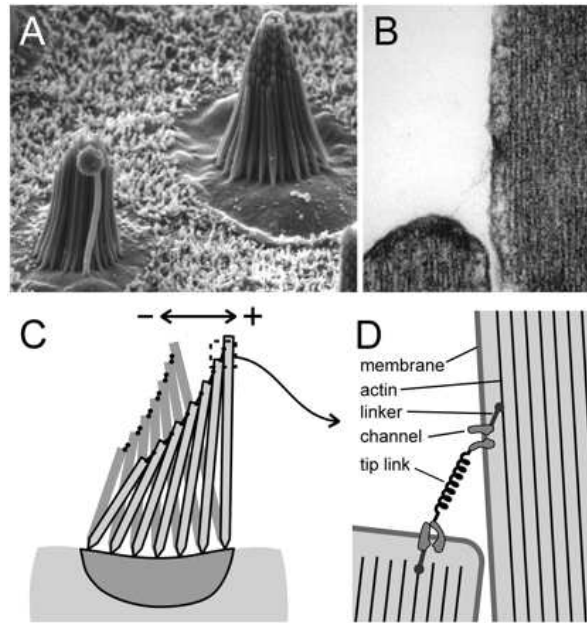

FIG. 1.4: Structure et fonction de la touffe ciliaire. (A) Micrographie électronique ($\times 2500$) de deux touffes ciliaires de grenouille (bullfrog). (B) Micrographie électronique ($\times 50,000$) du sommet d'un stéréocil et de son voisin, relié par un "tip link". (C) et (D) Diagrammes schématiques d'une touffe ciliaire et de la photographie (B). Lors d'une déformation mécanique induite par une onde acoustique, le tip link se tend et ouvre les canaux ioniques situés dans la membrane du stéréocil. Le canal est lié, via des moteurs moléculaires, au cytosquelette du stéréocil [63].

graphe 1.2.1). Dans cette équation, $\mathcal{A}(\omega, C)$ et $\mathcal{B}(\omega, C)$ sont des nombres complexes dépendant de la fréquence et du paramètre de contrôle C . Une bifurcation de Hopf a lieu pour une certaine valeur critique C_c du paramètre de contrôle C , pour laquelle \mathcal{A} s'annule à une certaine pulsation ω_c . A la bifurcation, la réponse du système à la fréquence critique suit approximativement la loi suivante :

$$|X_1| \simeq |\mathcal{B}|^{-1/3} |F_1|^{1/3} \quad (1.2)$$

Loin de la fréquence critique, la réponse du système est linéaire. Ce comportement générique permet à la fois d'augmenter la sélectivité en fréquence des cellules ciliées, d'amplifier la réponse aux faibles stimuli et de l'atténuer pour les sons forts. Ces comportements génériques permettent de reproduire les données expérimentales concernant les performances détectrices de la cochlée en fonction de la fréquence [95], et font du système auditif un détecteur extrêmement performant.

A l'échelle de la touffe ciliaire, les oscillations observées révèlent la présence d'importantes fluctuations [98, 99]. Ces fluctuations, dues entre autres aux effets de température finie et à la stochasticité des mécanismes actifs dans le système qui reposent, comme c'est généralement le cas en biologie, sur des réac-

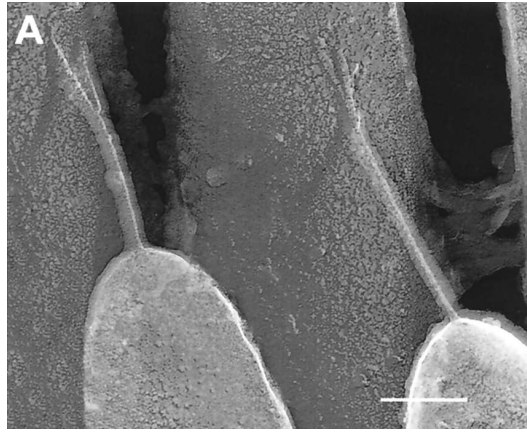

FIG. 1.5: Micrographie de haute résolution de tip links de cellules ciliées de cochon. Echelle 100 nm [82].

tions chimiques, pourraient jouer un rôle important dans les propriétés de l'organe auditif. Une description théorique complète du système nécessite donc leur prise en compte [81]. Génériquement, nous savons que les fluctuations jouent un rôle déterminant dans le comportement collectif des systèmes couplés au voisinage des transitions de phase dynamiques. Si, comme les résultats présentés précédemment tendent à le montrer, chaque cellule ciliée constitue un oscillateur critique bruité, une description théorique de la cochlée nécessite une théorie des oscillateurs couplés en présence de bruit. D'importants travaux de recherche ont été effectués dans ce domaine, notamment sur la synchronisation des oscillateurs [113, 42]. Curieusement, le bruit a souvent pour effet de synchroniser les oscillateurs, alors que la dynamique déterministe associée est chaotique [102, 112, 148, 149]. Dans les systèmes d'oscillateurs couplés spatialement étendus, et dans la limite thermodynamique, l'équation déterministe générique décrivant le comportement d'une instabilité dynamique oscillante et homogène (ou bifurcation de Hopf) est l'équation Ginzburg-Landau complexe [3], introduite par Newell et Whitehead [108] (voir section suivante). Il s'agit d'une équation essentielle pour la description des mécanismes génériques de formations de structures dues à l'instabilité dynamique d'un état homogène [23]. Son diagramme de phase est extrêmement complexe du côté instable de la bifurcation (voir par exemple en dimension 2 la référence [19]), et a donné lieu à un nombre important de travaux mathématiques et physiques (voir la revue [3]). Les solutions ondes planes de cette équation deviennent toutes instables si l'on franchit une certaine ligne de l'espace des paramètres (critère de Newell et instabilité de Benjamin-Feir). La dynamique déterministe est alors chaotique, et l'ajout de bruit peut ici aussi avoir un effet structurant [30, 31, 115].

Dans cette thèse, nous nous proposons d'étudier les propriétés critiques de la bifurcation de Hopf d'oscillateurs couplés en grand nombre, en présence de bruit et du côté non-oscillant de la bifurcation. La dynamique générique de tels systèmes est décrite par l'équation Ginzburg-Landau complexe en présence de

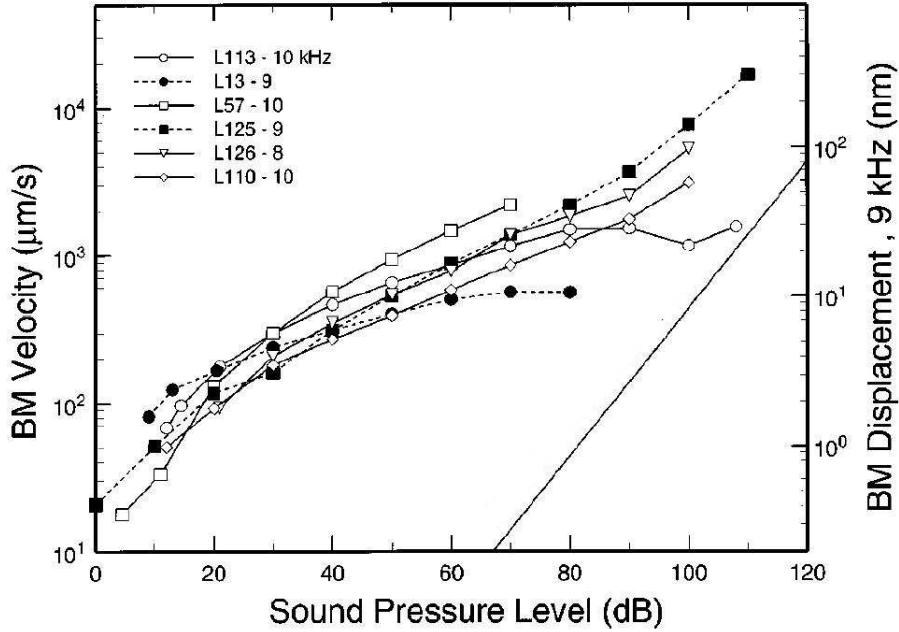

FIG. 1.6: Réponses en vitesse et en amplitude des déformations mécaniques de la membrane basilaire pour six différentes cochlées de mammifère à des sons purs. L'échelle de droite n'est rigoureusement exacte que pour une fréquence de 9 kHz. La ligne de droite indique une croissance linéaire [121].

bruit.

1.2 Instabilités dynamiques et comportements universels hors équilibre

Nous quittons maintenant le domaine de la biophysique pour nous intéresser de plus près aux comportements universels et non-universels des systèmes situés au voisinage des instabilités dynamiques. Nous commençons dans cette section par présenter le cadre mathématique général des bifurcations, et spécifions sous quelles hypothèses nous observons ce dont nous avons déjà parlé, à savoir une bifurcation de Hopf. Nous présentons ensuite les équations génériques décrivant la dynamique d'un système spatialement étendu au voisinage d'une instabilité oscillante homogène⁴.

⁴Nous pouvons trouver des exposés détaillés de ces notions dans les références [96, 125].

1.2.1 Bifurcations et instabilités dynamiques

Bifurcations

Considérons un système physique étendu en espace dont l'état instantané peut être caractérisé par la donnée d'un ensemble de *variables d'état* (ou *degrés de liberté* du système), qui sont définies en chaque point de l'espace :

$$\mathbf{Q}(\mathbf{x}, t) \equiv \{Q_j(\mathbf{x}, t); j = 1, 2, \dots, N\} \quad (1.3)$$

Supposons que leur évolution temporelle soit dictée par la donnée d'un système d'équations aux dérivées partielles autonome en temps et en espace⁵, faisant intervenir les variables d'état prises au même instant t , et un jeu de paramètres Ω . Ceci nous place en particulier dans le cadre de l'étude des systèmes invariants par translations spatiales et temporelles et dont la dynamique ne garde pas la mémoire des états passés. Quitte à agrandir l'espace des variables d'état, nous pouvons toujours nous ramener à une dynamique du premier ordre en temps ne faisant intervenir que des variables réelles :

$$\partial_t \mathbf{Q}(\mathbf{x}, t) = \mathcal{F}[\mathbf{Q}(\mathbf{x}, t), \partial_{x_i} \mathbf{Q}(\mathbf{x}, t), \dots; \Omega] \quad (1.4)$$

Nous appelons "bifurcation" un changement qualitatif dans le comportement à temps long du système pour une classe de conditions initiales données, lorsque l'on change la valeur de certains des paramètres Ω , appelés "paramètres de contrôle" de la bifurcation. Très souvent, les bifurcations correspondent à la perte de stabilité ou la disparition d'"ensembles limites"⁶. Suffisamment près de la bifurcation, et dans le cas où la déstabilisation ne crée que de petites perturbations autour de l'ensemble limite, la dynamique du système peut être décrite par une équation dynamique simple et générique, écrite en termes de l'amplitude des perturbations, et appelée "forme normale" de la bifurcation. Dans ce voisinage, de nombreux systèmes dynamiques, ayant ailleurs des comportements possiblement très différents, se comportent donc de la même manière, indépendamment des caractéristiques spécifiques de chacun de ces systèmes.

Considérons tout d'abord le cas d'un système sans dépendance spatiale. L'équation (1.4) s'écrit alors :

$$\partial_t \mathbf{Q} = \mathcal{F}(\mathbf{Q}, \Omega) \quad (1.5)$$

Supposons que nous connaissions une solution $\mathbf{Q}_0(t)$ du "régime permanent"⁷ qui change de stabilité sous les hypothèses génériques précédentes. La dynamique autour de la solution $\mathbf{Q}_0(t)$ peut alors être développée perturbativement en puissances de la variables $\mathbf{q}(t) = \mathbf{Q}(t) - \mathbf{Q}_0(t)$:

$$\partial_t \mathbf{q} = \mathcal{L}(\Omega) \mathbf{q} + \mathcal{O}(|\mathbf{q}|^2) \quad (1.6)$$

⁵C'est à dire dans lequel les variables de temps et d'espace t et \mathbf{x} n'apparaissent pas explicitement.

⁶Ensemble d'états $\{\mathbf{Q}\}$ du système pour lequel chaque trajectoire initialisée dans un voisinage donné de l'ensemble y retourne indéfiniment.

⁷C'est à dire une solution qui évolue sur un ensemble limite.

où $\mathcal{L}(\Omega)$ est une matrice réelle dépendant des paramètres Ω du système. Dans le domaine stable, toutes les valeurs propres de $\mathcal{L}(\Omega)$ ont une partie réelle négative. En un point de bifurcation, nous trouvons génériquement deux cas, appelés “bifurcation noeud-col” et “bifurcation de Hopf”. La distinction se fait suivant la valeur de la partie imaginaire de la valeur propre du mode instable⁸ à la bifurcation (voir la figure 1.7). Dans le cas de la bifurcation noeud-col, cette partie

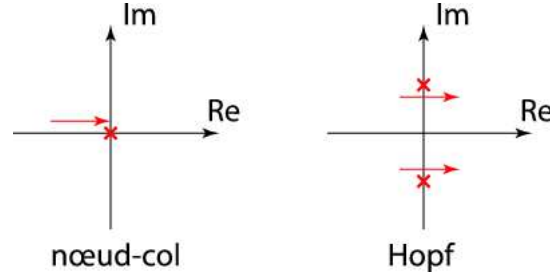

FIG. 1.7: Valeurs des valeurs propres des modes instables pour une bifurcation de type noeud-col et une bifurcation de Hopf.

imaginaire est nulle. Génériquement, une et une seule valeur propre s’annule alors à la bifurcation, les autres ayant une partie réelle strictement négative. Dans le cas contraire, cas de la bifurcation de Hopf, et toujours génériquement, deux (et seulement deux) valeurs propres complexes conjuguées voient leurs parties réelles s’annuler à la bifurcation. Dans les deux cas, la dynamique aux temps longs est dominée par les valeurs propres dont la partie réelle s’annule. En effet, les inverses de ces parties réelles correspondent aux temps de relaxation du système à l’ordre linéaire dans les directions propres. Après un temps caractéristique fini, seules les directions associées aux modes instables gardent une évolution dynamique.

Le cas de la bifurcation de Hopf est examiné en détails dans le paragraphe suivant. Considérons donc tout d’abord le cas des bifurcations noeud-col. Nous pouvons alors nous retreindre à une dynamique à une dimension, décrivant l’évolution d’une variable Y que nous appellerons, par analogie avec les transitions de phase, “paramètre d’ordre”. Plusieurs classes de bifurcations peuvent être distinguées, mais si l’on impose la symétrie $Y \rightarrow -Y$ la dynamique peut toujours s’écrire :

$$\partial_t Y = -rY - uY^3 + \mathcal{O}(Y^5) \quad (1.7)$$

La bifurcation est, dans ce cas, une sous-classe des bifurcation noeud-col, et est appelée “bifurcation fourche”. Elle a lieu lorsque la valeur de r , qui constitue le paramètre de contrôle de la bifurcation, passe par zéro. Plusieurs sous-cas peuvent à nouveau être distingués :

- i) Si u est positif, les termes d’ordres supérieurs peuvent être négligés ; le paramètre d’ordre Y est continu à la bifurcation et celle-ci est dite “super-critique”.

⁸ Il s’agit du mode associé à la valeur propre de plus grande partie réelle.

- ii) Dans le cas contraire, il faut prolonger le développement jusqu'au premier ordre dont le coefficient est positif. Pour certaines valeurs du paramètre r , il y a coexistence de plusieurs états d'équilibre du système ; l'état d'équilibre choisi par le système dépend alors du chemin suivi dans l'espace des paramètres et des cycles d'hystérésis peuvent apparaître. Le paramètre d'ordre est discontinu à la bifurcation et la bifurcation est dite "sous-critique".

Bifurcation de Hopf

Considérons maintenant le cas où deux valeurs propres complexes conjuguées voient leur partie réelle s'annuler simultanément à la bifurcation, ou cas de la bifurcation de Hopf (voir la figure 1.8). Le théorème de Poincaré-Dulac nous

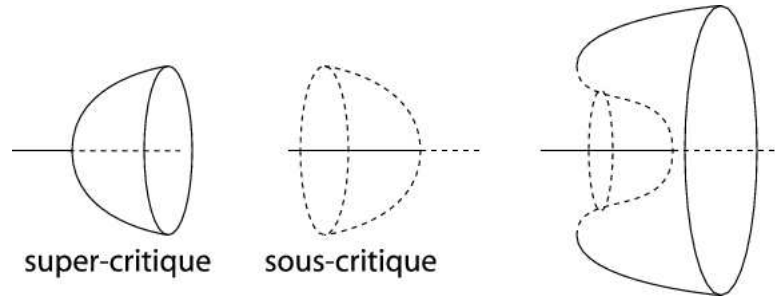

FIG. 1.8: Diagramme de bifurcation d'une bifurcation de Hopf. Les diagrammes représentent l'ensemble des points du plan complexe couvert par les solutions du régime permanent $Z(t)$ de la forme normale (1.8). Les lignes en trait plein représentent les solutions stables, et les lignes en pointillés les solutions instables. Dans le cas sous-critique, les solutions stables sont discontinues à la bifurcation.

affirme qu'il existe un changement de variable non-linéaire permettant d'écrire la dynamique sous la forme normale suivante :

$$\partial_t Z = -(r + i\omega_0)Z - (u + iu_a) |Z|^2 Z + \mathcal{O}(|Z|^4) \quad (1.8)$$

où Z est une variable complexe, et où les paramètres r , ω_0 , u et u_a sont réels.

Nous retrouvons la distinction mentionnée précédemment : en fonction du signe de u , la bifurcation est sous- ou super-critique. Dans le cas super-critique, nous pouvons négliger les non-linéarités d'ordre supérieur. En écrivant $Z = |Z| \exp(i\phi)$, et en séparant les parties réelles et imaginaires dans la dynamique, nous obtenons :

$$\begin{aligned} \partial_t |Z| &= -(r + u |Z|^2) |Z| \\ \partial_t \phi &= -(\omega_0 + u_a |Z|^2) \end{aligned} \quad (1.9)$$

Nous retrouvons donc pour le module $|Z|$ une dynamique dérivant d'un potentiel, définie sur le demi-axe des valeurs réelles positives. Le paramètre de contrôle de la bifurcation est r , et nous trouvons deux solutions du régime permanent :

- i) La solution triviale $Z(t) \equiv 0$, stable pour des valeurs positives de r , et instable autrement.

- ii) La solution $Z(t) = \sqrt{\frac{F}{u}} e^{-i\omega_s t}$, avec $\omega_s = \omega_0 - ru_a/u$, qui n'existe que pour des valeurs négatives de r , et qui est alors stable. Cette solution est appelée "cycle limite".

Les trajectoires spiralent vers l'origine pour $r > 0$ et vers le cycle limite pour $r < 0$.

Bifurcation de Hopf revisitée

Physiquement, nous sommes intéressés par l'amplitude des oscillations d'une variable dynamique X , qui représente par exemple une position, en réponse à un stimulus (ou force) sinusoïdal $F(t) = F_1 e^{i\omega t} + F_{-1} e^{-i\omega t}$ (où $F_{-1} = F_1^*$). En absence d'oscillations spontanées, et si l'on ignore les modes transitoires, la réponse $X(t)$ peut être décomposée en une série de Fourier $X(t) = \sum_n X_n e^{in\omega t}$ (et $X_{-n} = X_n^*$). Génériquement, nous pouvons alors écrire la force dans un développement systématique en puissances de X :

$$F_k = F_{kl}^{(1)} X_l + F_{klm}^{(2)} X_l X_m + F_{klmn}^{(3)} X_l X_m X_n + \mathcal{O}(X^4) \quad (1.10)$$

Au voisinage d'un point de bifurcation et à force nulle, les oscillations spontanées sont périodiques, et nous pouvons sans perte de généralité supposer une instabilité du mode X_1 . A faible force ce mode domine les autres et le développement précédent se réduit, aux ordres dominants, à la forme (1.1).

Lors de la transformation du système originel en une équation dynamique sous forme normale, nous commençons par diagonaliser la matrice du problème linéarisé autour de la solution stationnaire dont l'instabilité mène au régime oscillant. Cette étape comporte un certain arbitraire dans le choix de la matrice de passage. On peut montrer qu'il est toujours possible d'exploiter cet arbitraire de telle sorte qu'à l'ordre linéaire la partie réelle du champ complexe Z soit égale à la variable physique X . Après cela les transformations non-linéaires, qui permettent d'achever l'écriture de la dynamique sous forme normale, n'affectent plus l'ordre linéaire, et nous pouvons donc toujours choisir le champ complexe de la forme normale tel que :

$$X = \frac{Z + Z^*}{2} + \mathcal{O}(|Z|^2) \quad (1.11)$$

Près de la bifurcation, $X_1 \simeq (Z_1 + Z_{-1}^*)/2 \simeq Z_1/2$, et l'équation (1.1) devient une équation pour le mode Z_1 . Ceci nous assure que, suffisamment près du point de bifurcation, la présence de la force externe se traduit sur la forme normale par l'ajout d'une variable dynamique externe à l'ordre linéaire. Toutefois, la force physique se retrouve en général multipliée par un nombre complexe [81]. La forme générique de la bifurcation de Hopf d'un système en présence d'une force externe s'écrit donc :

$$\partial_t Z = -(r + i\omega_0)Z - (u + iu_a) |Z|^2 Z + f \quad (1.12)$$

où la variable complexe f est reliée à la force physique par :

$$f = (\mu + i\mu_a)F + \mathcal{O}(|FX|) \quad (1.13)$$

De façon à avoir une relation analogue à (1.11), nous choisirons de réécrire cette relation sous la forme suivante :

$$F = \Lambda e^{-i\theta} f + \mathcal{O}(|fZ|) \quad (1.14)$$

où Λ est un nombre réel positif et θ une phase. Si Z représente une position, Λ représente une friction, et θ un décalage de phase entre force et vitesse.

Instabilité oscillante homogène

Analysons maintenant le cas des systèmes étendus en espace dans le cadre des hypothèses générales précisées au début de ce chapitre. Outre ces hypothèses, nous supposons qu'il existe un état homogène en espace et stationnaire en temps solution de la dynamique, et nous nous plaçons au voisinage d'une instabilité dynamique de cet état (pour le moment générale). En termes des perturbations autour de cet état, une équation linéarisée semblable à (1.6) peut être écrite. Comme le système est invariant par translations, la matrice apparaissant dans cette équation, et qui dépend maintenant de l'espace, est diagonale dans l'espace de Fourier, et les valeurs propres λ sont fonction de l'impulsion \mathbf{p} : $\lambda(\mathbf{p}; \Omega) = -\sigma(\mathbf{p}; \Omega) - i\omega(\mathbf{p}; \Omega)$, où Ω est le paramètre de contrôle de la bifurcation⁹. A la bifurcation, $\sigma(\mathbf{p}; \Omega)$ s'annule pour une certaine valeur critique Ω_c du paramètre de contrôle et pour un certain vecteur d'onde critique \mathbf{p}_c . Ailleurs, $\sigma(\mathbf{p}; \Omega)$ reste négatif et nous pouvons écrire localement le développement suivant : $\sigma(\mathbf{p}; \Omega) = -\alpha(\Omega - \Omega_c) - \beta(\mathbf{p} - \mathbf{p}_c)^2 + \dots$. Remarquons que le cas d'un système isotrope en dimension d'espace supérieure à 1 impose au vecteur d'onde critique \mathbf{p}_c d'être nul. Nous nous placerons désormais dans ce cas. La partie imaginaire $\omega(\mathbf{p}; \Omega)$ peut également être développée au voisinage de $\mathbf{p}_c = \mathbf{0}$, et l'isotropie impose au terme linéaire d'être nul. Les valeurs propres ont donc une dépendance quadratique dans les impulsions, ce qui se traduit sur l'équation dynamique écrite dans l'espace réel par le présence d'un terme de couplage spatial en ΔZ , où Δ représente l'opérateur laplacien. Dans le cas où $\omega(\mathbf{0}; \Omega_c)$ est non nul, le système présente une instabilité dynamique oscillante homogène. Des arguments semblables à ceux développés précédemment dans le cadre de la bifurcation de Hopf nous assurent que, dans le cas d'une telle instabilité super-critique, cas auquel nous nous restreignons désormais, nous pouvons trouver un changement de variable non linéaire nous permettant d'écrire la dynamique sous la forme suivante :

$$\partial_t Z = -(r + i\omega_0)Z + (c + ic_a)\Delta Z - (u + iu_a)|Z|^2 Z + f \quad (1.15)$$

où les non-linéarités d'ordre supérieur en Z et ses dérivées ont été négligées. Dans cette équation, Δ représente l'opérateur laplacien, et est issu de la dépendance quadratique dans les impulsions des valeurs propres du problème linéarisé. $Z = Z(\mathbf{x}, t)$ est maintenant un champ défini en tous points de l'espace \mathbf{x} et à chaque instant t . D'autre part, puisque l'instabilité se produit pour le mode homogène, les autres modes sont linéairement stables à la transition, et le développement quadratique ci-dessus suppose $c > 0$. La transition est supposée

⁹La dépendance dans les autres paramètres peut être localement négligée.

super-critique, et le paramètre u est donc également positif. Les relations vues précédemment entre les quantités physiques et les champs de la forme normale sont encore valables. L'équation (1.15), en absence de champ externe, n'est autre que l'équation Ginzburg-Landau complexe [3, 96].

1.2.2 Comportements critiques hors équilibre et groupe de renormalisation

Importance des fluctuations

Le but de notre étude est de caractériser les propriétés génériques au voisinage de l'instabilité dynamique d'un système formé d'un grand nombre d'oscillateurs critiques couplés. La description de la section précédente omet une caractéristique physique essentielle de ce système : la présence de fluctuations qui rendent la dynamique stochastique. Comme nous l'avons signalé dans le cadre des systèmes biologiques présentés dans la section 1.1, les fluctuations (de nature thermique et chimique essentiellement) jouent, aux échelles de longueur caractéristiques de ces systèmes, un rôle important. Lorsque l'on s'intéresse au comportement du système dans le voisinage immédiat de l'instabilité, les fluctuations jouent en réalité un rôle tout à fait essentiel. Le langage est alors un peu différent, et on parle de "transitions de phase dynamiques" (ici loin de l'équilibre thermique) plutôt que d'instabilités dynamiques.

De manière générale, l'étude des transitions de phase concerne la description du comportement d'un système physique sur de grandes échelles de longueur par rapport aux échelles microscopiques. Le système étudié comporte alors un nombre immense de degrés de libertés, dont la description exacte serait techniquement irréalisable, et dont il serait difficile de déduire les comportements intéressants. En effet, nous sommes intéressés par le comportement d'un petit nombre de ces degrés de liberté, caractéristiques du comportement de grande échelle du système, et observables expérimentalement. Une description effective de la complexité due à la présence des très nombreux degrés de liberté microscopiques est toutefois nécessaire. Une solution consiste à coupler les variables dynamiques qui nous intéressent à un jeu de variables aléatoires représentant effectivement la présence des degrés de liberté microscopiques. L'aspect aléatoire ou stochastique de ce couplage provient du fait que nous ne connaissons pas l'évolution exacte des degrés de libertés microscopiques. En revanche, leur présence en grand nombre nous assure de pouvoir en faire une description statistique.

Il y a une contradiction apparente avec les arguments précédents qui menaient à une dynamique déterministe. Ceux-ci étaient fondés sur le postulat qu'à la bifurcation les degrés de libertés relaxaient tous vers un état statique, exceptés les très rares modes instables dont nous écrivons la dynamique. Mais en réalité, au niveau microscopique (par exemple dans un fluide), la dynamique est conservative : les molécules sont en agitation permanente, et l'énergie cinétique globale est conservée pour un système isolé. Ce fait est à l'origine, au niveau macroscopique, de la présence d'une température dans le système. Dans le cas des systèmes dits "à l'équilibre thermique", ce que l'on désigne par ce

terme correspond non pas à un état statique du système, mais à une distribution statistique de ses états possibles, caractérisée par le poids de probabilité de Boltzmann qui est lié à la température du système. La dynamique des systèmes se trouvant au voisinage de l'équilibre de Boltzmann, et relaxant aux temps longs vers cet équilibre, est dite "dynamique relaxationnelle" ou encore "dynamique d'équilibre". Dans ce cas, le couplage de l'évolution des variables qui nous intéressent avec ces degrés de liberté rapides et microscopiques ne doit pas s'éteindre avec le temps, mais être décrit par un bruit statistique effectif. Suivant l'idée d'une dynamique newtonienne du fluide environnant, nous choisissons un bruit additif, c'est à dire agissant comme une force brownienne sur les grandeurs observables¹⁰. L'équation ainsi déduite constitue alors une équation de Langevin [106, 18, 129]. Signalons enfin que la relaxation aux temps longs de la dynamique vers l'équilibre de Boltzmann impose des contraintes sur le bruit. Notamment, l'amplitude de ses corrélateurs est directement liée à la température via l'équation d'Einstein [117, 18].

Dans le cas des systèmes biologiques actifs, nous trouvons, en plus de cette agitation thermique naturellement présente, des fluctuations liées aux occurrences aléatoires des réactions chimiques, qui constituent la source d'énergie pour les forces actives dans le système. Cette force active est donc elle aussi stochastique. Ses fluctuations peuvent, suivant les idées précédentes, être également prises en compte de manière effective dans la force brownienne. En revanche, il n'y a pas dans ce cas de relaxation aux temps longs vers une distribution d'équilibre, et les corrélateurs du bruit briseront *a priori* l'équation d'Einstein.

Les transitions de phase dynamiques (proches ou loin de l'équilibre thermique) sont le résultat d'une compétition entre l'ordre souhaité par les interactions microscopiques, qui tendent à homogénéiser l'état choisi par le système dans l'espace, et le désordre souhaité par le caractère probabiliste de la réalisation des différents états possibles du système. Si plusieurs configurations sont équiprobables, et si les fluctuations sont suffisamment importantes, celles-ci imposent au système de passer continuellement de l'une à l'autre de ces configurations, et ce sur des échelles de temps très courtes. De manière effective, le système se trouve alors dans un état moyen, ou désordonné. Lors d'une transition de phase du second ordre, analogue d'une bifurcation super-critique, les domaines corrélés de la phase désordonnée, c'est à dire les domaines d'espace dans lesquels l'état choisi par le système est homogène, ont une taille typique, appelée longueur de corrélation, et un "temps de vie" typique, appelé temps de corrélation, qui augmentent à la transition. Après celle-ci, la phase est ordonnée sur de grandes échelles de longueur, et l'ordre persiste dans le temps. Le système a choisi, au moins localement, de s'installer dans l'une des configurations possibles statistiquement et équiprobables, et d'y rester. En général, cet état possède un groupe de symétrie strictement inclus dans celui de la distribution statistique des différents états équiprobables possibles. Le système a "choisi" l'un des états possibles, et ce phénomène est connu sous le nom de "brisure spontanée de symétrie". Dans la phase ordonnée, la situation est inversée par rapport à la précédente. Nous trouvons alors des domaines fluctuants, se trouvant dans un

¹⁰L'expression des corrélateurs de ce bruit sont discutés dans l'annexe B.

autre état que l'état qui a été globalement choisi, et dont la taille et le temps de vie divergent si nous approchons à nouveau la transition. Au point de transition, désigné sous le nom de "point critique", nous trouvons des domaines ordonnés (resp. fluctuants, en fonction de la phase dont on provient) de toutes tailles. L'état du système est alors localement très inhomogène, et ceci est à l'origine par exemple du phénomène d'opalescence critique observé lors de la transition liquide-gaz (voir par exemple [18]).

Il nous faut signaler ici que, par rapport aux échelles microscopiques, les longueurs et temps de corrélation sont infinis à la transition, et la phase ordonnée apparaît ordonnée sur tout l'espace. Toutefois, sur des échelles macroscopiques, dans la phase ordonnée, les domaines dans lesquels l'état du système est uniforme restent d'extension spatiale finie. Ces domaines sont alors séparés par des frontières appelées "défauts topologiques".

Revenons maintenant sur l'origine et la pertinence d'une distinction entre deux langages (instabilités dynamiques et transitions de phase dynamiques) et deux types de description au voisinage des instabilités. Si l'on étudie par exemple les formations de structures dans les systèmes macroscopiques, les longueurs et énergies typiques mises en jeu sont telles que le bruit statistique dont nous venons de parler est souvent négligeable [23]. Toutefois, l'effet du bruit sur les bifurcations a été l'objet de nombreuses études (voir entre autres [50, 127, 140, 105, 62] et l'ouvrage [47]). Il en est souvent de même lorsque l'on s'intéresse au diagramme de phase d'une dynamique non-linéaire [3]. En revanche, comme nous l'avons vu ci-dessus, si nous étudions exactement le point de transition de phase, nous nous intéressons à des comportements caractéristiques des échelles "mésoscopiques"¹¹. Les fluctuations jouent alors un rôle tout à fait essentiel dans le comportement quantitatif, voire qualitatif du système à la transition. Une autre façon de formuler la remarque consiste à dire que l'utilisation des formes normales déterministe concerne un domaine d'étude suffisamment proche de la transition pour que la forme universelle soit valide, mais suffisamment loin pour que les domaines fluctuants soient de taille infiniment faible. C'est en revanche l'étude du point critique d'une transition de phase dynamique hors équilibre qui nous intéresse ici, et c'est dans ce langage que nous nous placerons au cours de notre travail.

Universalité et groupe de renormalisation

Comme nous l'avons dit, les longueur et temps de corrélation d'un système physique au voisinage d'une transition de phase dynamique divergent à la transition. L'idée du groupe de renormalisation est de relier les descriptions effectives d'une théorie physique donnée à des échelles différentes. A la transition, il n'y a plus de longueur ou de temps caractéristique dans le problème, et les descriptions effectives de la théorie sont les mêmes à toutes les échelles. La théorie est alors dite "invariante d'échelle". La transition de phase est donc cherchée comme point fixe des transformations de groupe de renormalisation. Nous verrons dans le chapitre 4 que, grâce au formalisme de théorie statistique des champs présenté

¹¹Echelles intermédiaires entre les échelles microscopiques et macroscopiques.

dans le chapitre 2, nous pouvons écrire des équations différentielles qui régissent l'évolution des valeurs des paramètres de la théorie en fonction de l'échelle, et qui sont appelées "équations de groupe de renormalisation". Nous verrons qu'elles constituent un système d'équations différentielles homogènes¹², non-linéaires et couplées du premier ordre.

Il faut noter que, dans le cas des transitions de phase du premier ordre, il y a coexistence de phases sur un domaine non nul de l'espace des paramètres. Ainsi, avant d'atteindre le point d'invariance d'échelle où elle devient instable, une phase donnée passe en général par un état *métastable*. Dans ce cas, la présence de fluctuations emmène le système vers une autre phase de plus basse énergie, et la propriété d'invariance d'échelle n'est donc jamais visible.

Dans le cas des transitions de phase du second ordre, nous pouvons linéariser les équations de groupe de renormalisation au voisinage du point fixe. Naturellement, deux théories seront qualitativement différentes si leur comportement effectif est décrit par des jeux de paramètres qui s'éloignent sous renormalisation. La transition de phase correspond donc à une séparatrice dans le diagramme de flot associé à l'évolution des paramètres en fonction de l'échelle. Il y a alors autant de directions instables ou répulsives des équations linéarisées au point fixe qu'il y a de paramètres de contrôle associés à la transition. Nous avons vu que la bifurcation de Hopf est contrôlée par un unique paramètre (noté r dans le paragraphe 1.2.1), et notre point fixe possédera donc une unique direction instable. La sous-variété des théories critiques sera, au moins localement, une hyper-surface dans l'espace des paramètres, appelée "surface critique". D'autre part, la propriété d'invariance d'échelle imposera aux grandeurs physiques dépendant de l'espace (typiquement les fonctions de corrélation de la théorie) de s'écrire sous la forme de "lois d'échelle" au point fixe¹³. Les exposants associés à ces lois d'échelle sont appelés "exposants critiques".

Nous voyons apparaître de manière renforcée la propriété d'universalité mentionnée lors de la mise sous forme normale de l'équation dynamique. A ce stade, la forme de l'équation était universelle, mais les paramètres dépendaient du système particulier considéré. Sous renormalisation, toutes les théories critiques, c'est à dire dont le jeu de paramètres se situe sur la surface critique (et dans le bassin d'attraction du point fixe), sont décrites aux grandes échelles par le même jeu de paramètres. L'"histoire" de l'évolution des paramètres sur la surface critique influence l'expression des grandeurs physiques, mais leurs comportements asymptotiques, dont on a justifié qu'ils pouvaient s'écrire sous forme de lois d'échelle, sont déterminés *uniquement* par les propriétés du point fixe. Les exposants critiques, sont des quantités *universelles*. D'autres part, comme l'évolution des paramètres au voisinage du point fixe est infiniment lente en fonction de l'échelle, si la théorie considérée n'est pas exactement critique mais suffisamment proche de la surface critique, l'évolution des paramètres sera décrite sur une large gamme d'échelles par les équations linéarisées au voisinage du point fixe. Ces équations sont également des propriétés du point fixe, et sont donc également universelles. L'existence d'un point fixe du groupe de renorma-

¹²C'est à dire ne dépendant pas explicitement de l'échelle.

¹³C'est à dire de s'écrire sous la forme de fonctions puissances.

lisation détermine donc une “classe d’universalité” de comportements critiques.

L’identification des différentes classes d’universalité et l’étude des propriétés universelles des systèmes appartenant à une classe donnée a été l’objet de nombreuses recherches. L’idée originelle des transformations de groupe de renormalisation pour la physique statistique a été formulée à partir du modèle d’Ising par Kadanoff [83, 88]. La formulation moderne du groupe de renormalisation est due à Wilson [141, 142]. Au-dessus de 4 dimensions, le comportement critique du modèle d’Ising correspond à celui prévu par la théorie champ moyen [39, 84, 11]. La technique de Wilson permet entre autres de développer un formalisme en dimension d’espace non entière, et d’effectuer un développement perturbatif autour de la théorie champ moyen en termes d’un développement en $\varepsilon = 4 - d$, où d est la dimension spatiale [146, 143, 147]. Après les articles originaux de Wilson, de nombreux auteurs ont appliqué les concepts développés en Théorie Quantique des Champs, comme par exemple les équations de Callan-Symanzik, aux phénomènes critiques (voir entre autres [34, 9]). De nombreuses revues de physique peuvent être consultées sur le sujet ; voir entre autres [92, 40, 144, 11, 139, 145]. Pour une revue relativement récente contenant une bibliographie conséquente voir [41].

Les techniques de renormalisation de Wilson et du développement perturbatif en ε ont été étendues à l’étude des phénomènes critiques dynamiques, et ont permis de montrer la brisure de la théorie conventionnelle de Van Hove [136, 137]. L’écriture de la dynamique stochastique sous la forme d’une équation de Langevin permet de dériver des modèles de dynamique critique à partir des hamiltoniens de Landau utilisés dans le cadre des phénomènes critiques statiques [27, 8]. La classification historique définissant ces modèles (modèles A à J) est due à Hohenberg et Halperin [61], et est basée sur des études antérieures [55, 56, 58, 57]. Un formalisme de théorie statistique des champs dynamiques a également été développé. Il utilise l’introduction d’un champ dynamique auxiliaire, déjà utilisé par Martin, Siggia et Rose pour effectuer des développements perturbatifs diagrammatiques [101], pour écrire une fonctionnelle génératrice dynamique [73, 26] (voir annexe D). Le modèle vectoriel général à n composante possédant la symétrie $O(n)$ avait été auparavant étudié pour ses propriétés statiques [10]. La structure du groupe de renormalisation dynamique associée, lorsque la dynamique est écrite dans le cadre des modèles A (sans loi de conservation) et B (paramètre d’ordre conservé), a pu être établie au dessus de la température critique [6], puis, plus tard, dans la phase de symétrie brisée [135]. Une discussion plus générale de la renormalisation dynamique pour divers modèles peut être trouvée dans [28].

Loin de l’équilibre thermique, la relation restrictive prévue par le théorème Fluctuation-Dissipation [32], et due aux relations de bilan détaillé (voir 2.4.3), est brisée. L’étude des propriétés dynamiques critiques est alors étendue à une classe de systèmes beaucoup plus vaste, et présentant des structures beaucoup plus riches que celles existant près de l’équilibre thermique. Toutefois, les classes d’universalité standard sont souvent très robustes au regard des perturbations par rapport à l’équilibre. Dans le cas des dynamiques sans loi de conservation, et des dynamiques avec paramètre d’ordre conservé lorsque les perturbations sont isotropes, la balance détaillée est dynamiquement restaurée à la transition [131].

C'est le cas par exemple du modèle d'Ising cinétique [53, 51], même lorsque l'on brise la symétrie Z_2 [5], et du modèle $O(n)$ dynamique [133, 134]. Même dans le cadre de dynamiques plus générales, le phénomène peut encore se produire [122, 131].

Toutefois, de vraies classes d'universalité hors équilibre ont pu être identifiées. Un premier exemple important est l'étude de la dynamique de croissance de surface. L'équation générique associée à ce problème est due à Kardar, Parisi et Zhang et est connue sous le nom d'"équation KPZ" [86]. Elle est reliée à de nombreux problèmes, comme par exemple la dynamique de Burgers qui décrit la dynamique du champ de vitesse d'un fluide sans vortex. En dimension d'espace égale à 1, une relation Fluctuation-Dissipation existe et un calcul exact de l'exposant dynamique peut être effectué [86]. La structure du groupe de renormalisation a été étudiée avec bruit blanc [86] et bruit coloré [103]. Dans le cas du bruit blanc, les résultats sont connus à l'ordre de deux boucles en théorie des perturbations [44, 43], et des résultats exacts ont pu être dérivés dans le cas du bruit coloré au dessus de la dimension critique [76]. Voir aussi la revue [59]. Le second exemple important concerne les dynamiques de réaction-diffusion, qui peuvent prendre des formes diverses. Il s'agit de limites continues de modèles de marcheurs au hasard, soumis à des réactions de création ou d'annihilation. La transition concerne la croissance ou la disparition de la population. Le premier exemple de telles dynamiques qui ait été étudié concerne l'étude de la percolation dirigée [17] et isotrope [45]. Des modèles avec deux espèces de marcheurs ont également été étudiés [74, 132, 49, 75], ainsi que des modèles comportant des réactions à agents multiples [128, 16]. Enfin, signalons les modèles de réaction fission-annihilation [67, 109] et la revue [60]. Pour une présentation récente et générale de toutes ces études, voir [130].

L'objet de notre étude concerne les propriétés critiques d'une transition de phase dynamique hors équilibre. Nous nous intéressons à la caractérisation des propriétés universelles et non universelles des systèmes d'oscillateurs couplés dans la limite thermodynamique, et situés au voisinage d'une instabilité dynamique oscillante et homogène (ou bifurcation de Hopf), du côté non-oscillant de l'instabilité. L'équation dynamique générique décrivant le comportement de ces systèmes au voisinage de la bifurcation est l'équation (1.15), à laquelle il faut ajouter un bruit statistique additif, gaussien et non corrélé. Nous nous intéressons tout particulièrement à la fonction d'auto-corrélation et la fonction de réponse linéaire à une force externe dans le régime critique.

Chapitre 2

Théorie des champs d'oscillateurs couplés

Dans ce chapitre, nous présentons le formalisme théorique général que nous utiliserons pour étudier le comportement critique de notre système, à savoir un système d'oscillateurs couplés dans la limite thermodynamique au voisinage d'une instabilité oscillante homogène ou bifurcation de Hopf. Nous commençons par discuter le lien qui existe entre les quantités physiques dont nous voulons connaître la dynamique et l'équation générique qui décrit le comportement du système au voisinage de l'instabilité. Nous présentons cette équation et précisons ses caractéristiques. Nous présentons ensuite les observables physiques auxquelles nous allons consacrer notre étude, à savoir les fonctions de corrélation et de réponse à deux points de la théorie, et donnons leurs expressions en termes des variables de l'équation générique. Dans la section 2.3 nous présentons le formalisme de théorie statistique des champs associé à notre dynamique, qui est très semblable à celui du modèle $O(n)$ dynamique écrit dans le cadre du modèle A de la classification de Hohenberg et Halperin, et expliquons comment dériver les fonctions qui nous intéressent dans ce cadre. Enfin, dans la section 2.4, nous présentons une transformation qui sera centrale tout au long de notre étude : nous montrons qu'une transformation simple sur les champs de la théorie nous permet d'éliminer la fréquence qui apparaît dans le jeu de paramètres de l'équation générique. Dans un cas particulier des valeurs des paramètres du modèle, nous pouvons alors faire une analogie exacte entre notre théorie et une théorie dynamique relaxationnelle connue : le modèle $O(2)$ dynamique. Les études antérieures concernant ce modèle nous permettent de déduire, dans ce cas particulier, l'existence d'une transition de phase du second ordre associée à une instabilité oscillante homogène, et d'en déduire les lois d'échelles. Une extension de la relation Fluctuation-Dissipation, propre aux dynamiques d'équilibre, peut alors être dérivée pour notre système.

2.1 Quantités physiques et dynamique générique

2.1.1 Equation dynamique générique

D'après l'étude présentée dans le chapitre 1, l'équation dynamique que nous devons étudier, et qui décrit le comportement générique des systèmes physiques homogènes, invariants par translations spatiales et temporelles, et situés au voisinage d'une transition de phase oscillante homogène, est donnée par :

$$\partial_t Z = -(r + i\omega_0)Z + (c + ic_a)\Delta Z - (u + iu_a)|Z|^2 Z + f + \eta \quad (2.1)$$

Dans cette équation, $Z(\mathbf{x}, t)$ est un champ complexe dépendant du temps et défini sur un espace à d dimensions. Δ est l'opérateur laplacien sur cet espace, f un champ externe agissant sur le système et η un bruit blanc gaussien. Les différents paramètres sont des nombres réels, et c et u sont positifs. En absence de bruit et de champ externe l'équation est invariante par translations spatiales et temporelles et par l'invariance de phase globale $Z \mapsto Z \exp(i\Theta)$, qui n'est autre que la symétrie $U(1)$. Les champs qui apparaissent dans cette équation sont liés aux champs physiques auxquels nous nous intéressons par les relations suivantes :

$$X = \frac{Z + Z^*}{2} + \mathcal{O}(|Z|^2) \quad F = \Lambda e^{-i\theta} f + \mathcal{O}(|fZ|) \quad (2.2)$$

où Λ est un nombre réel positif et θ une phase. Si Z représente une position, Λ représente une friction, et θ un décalage de phase entre force et vitesse.

2.1.2 Corrélateurs du bruit

Comme nous le justifions dans l'annexe B, le bruit η peut être choisi gaussien et non corrélé. Dans ces conditions, nous n'avons à préciser que son second moment. Le bruit η étant a priori une variable aléatoire complexe, nous avons deux corrélateurs à préciser : $\langle \eta(\mathbf{x}, t)\eta(\mathbf{x}', t') \rangle$ et $\langle \eta(\mathbf{x}, t)\eta^*(\mathbf{x}', t') \rangle$. Nous allons justifier que le corrélateur $\langle \eta(\mathbf{x}, t)\eta(\mathbf{x}', t') \rangle$ peut être ignoré pour l'étude du comportement critique qui nous intéresse.

Considérons la dynamique du mode instable $\mathbf{q} = \mathbf{0}$ du côté non-oscillant de la transition, en absence de champ externe et à l'ordre linéaire. Dans ces conditions, nous pouvons résoudre exactement l'équation (2.1). Avec les conventions de l'annexe A, la transformée de Fourier $Z(\omega)$ du champ Z est donné par :

$$Z(\omega) = \frac{\eta}{r + i(\omega_0 - \omega)} \quad (2.3)$$

L'équation (2.2) nous donne une expression analogue pour la variable dynamique physique X , valable à l'ordre linéaire :

$$X(\omega) \simeq \frac{Z(\omega) + (Z(-\omega))^*}{2} \quad (2.4)$$

Dans l'espace de Fourier, les corrélateurs d'un bruit blanc sont des constantes, et nous notons $4\tilde{D}$ l'amplitude du corrélateur $\langle \eta\eta \rangle$, et $4D$ celle de $\langle \eta\eta^* \rangle$ dans

cet espace. D est un nombre réel positif, et \tilde{D} est un nombre complexe. Nous avons alors :

$$\begin{aligned} \langle X(\omega)X(-\omega) \rangle &= \frac{D}{r^2 + (\omega - \omega_0)^2} + \frac{D}{r^2 + (\omega + \omega_0)^2} + \\ &+ 2\text{Re} \left[\frac{\tilde{D}}{(r + i(\omega + \omega_0))(r - i(\omega - \omega_0))} \right] \end{aligned} \quad (2.5)$$

A l'approche du mode critique ω_0 , les parties proportionnelles à \tilde{D} ne divergent qu'avec une loi de puissance d'exposant -1 , alors que les parties proportionnelles à D divergent en $1/(\omega - \omega_0)^2$. La loi d'échelle du mode critique n'est donc pas affectée par la présence du corrélateur $\langle \eta\eta \rangle$, qui peut par conséquent être ignoré.

Un autre argument consiste à analyser les symétries du problème. Comme nous l'avons signalé, l'équation (2.1) est invariante de phase en l'absence de force, de bruit et de champ externe. D'autre part, la forme normale de la bifurcation de Hopf est invariante de phase, et l'écriture (1.8) peut être généralisée à tout ordre en puissance des non-linéarités, à l'aide d'un changement de variables non-linéaire, calculé ordre par ordre dans le développement. Pour l'établissement des classes d'universalité associées aux transitions de phase, nous savons que les symétries du problème jouent un rôle crucial. De façon à nous placer dans la classe d'universalité de la bifurcation de Hopf, il nous faut écrire une équation dynamique invariante de phase. Nous étudions donc le cas d'un bruit stochastique qui ne brise pas cette invariance. Dans ce cas, nous devons imposer à l'amplitude $\langle \eta\eta \rangle$ d'être égale à zéro.

Suivant ces arguments et ceux présentés dans l'annexe B, le second moment du bruit statistique η peut, pour l'étude qui nous intéresse, s'écrire de la façon suivante :

$$\begin{aligned} \langle \eta(\mathbf{x}, t)\eta(\mathbf{x}', t') \rangle &= 0 \\ \langle \eta(\mathbf{x}, t)\eta^*(\mathbf{x}', t') \rangle &= 4D\delta^d(\mathbf{x} - \mathbf{x}')\delta(t - t') \end{aligned} \quad (2.6)$$

où D est un nombre réel positif.

2.2 Fonctions de corrélation et de réponse

Intéressons nous maintenant aux observables physiques qui contiennent les principales caractéristiques du problème. Il s'agit de $\tilde{C}(\mathbf{x}, t; \mathbf{x}', t')$ et $\tilde{\chi}(\mathbf{x}, t; \mathbf{x}', t')$, respectivement la fonction de corrélation connexe à deux points et la fonction de réponse à une force externe, toutes deux considérées à force nulle. L'invariance par translations spatiales et temporelles du système implique que ces deux fonctions dépendent uniquement des différences $(\mathbf{x} - \mathbf{x}')$ et $(t - t')$. Ces deux fonctions ont pour définition :

$$\begin{aligned} \tilde{C}(\mathbf{x}, t; \mathbf{x}', t') = C(\mathbf{x} - \mathbf{x}', t - t') &\equiv \langle X(\mathbf{x}, t)X(\mathbf{x}', t') \rangle_c \\ &\equiv \langle X(\mathbf{x}, t)X(\mathbf{x}', t') \rangle - \langle X(\mathbf{x}, t) \rangle \langle X(\mathbf{x}', t') \rangle \\ \tilde{\chi}(\mathbf{x}, t; \mathbf{x}', t') = \chi(\mathbf{x} - \mathbf{x}', t - t') &\equiv \frac{\delta \langle X(\mathbf{x}, t) \rangle}{\delta F(\mathbf{x}', t')} \Big|_{F \equiv 0} \end{aligned} \quad (2.7)$$

On a alors la propriété suivante :

$$\delta\langle X(\mathbf{x}, t) \rangle = \int d^d x' dt' \chi(\mathbf{x} - \mathbf{x}', t - t') \delta F(\mathbf{x}', t') \quad (2.8)$$

et la causalité implique que la fonction de réponse $\chi(\mathbf{x} - \mathbf{x}', t - t')$ soit proportionnelle à $\theta(t - t')$, où θ est la fonction créneau de Heaviside :

$$\theta(t) = \begin{cases} 0 & \text{si } t < 0 \\ 1 & \text{si } t > 0 \end{cases} \quad (2.9)$$

En utilisant les relations (2.2) à l'ordre linéaire, nous pouvons relier ces fonctions aux quantités qui apparaissent dans l'écriture de la forme générique (2.1). Nous obtenons les expressions suivantes :

$$\begin{aligned} C(\mathbf{x} - \mathbf{x}', t - t') &\simeq \langle Z^R(\mathbf{x}, t) Z^R(\mathbf{x}', t') \rangle - \langle Z^R(\mathbf{x}, t) \rangle \langle Z^R(\mathbf{x}', t') \rangle \\ \chi(\mathbf{x} - \mathbf{x}', t - t') &\simeq \frac{\delta\langle Z^R(\mathbf{x}, t) \rangle}{\delta f^R(\mathbf{x}', t')} \frac{\cos \theta}{\Lambda} + \frac{\delta\langle Z^R(\mathbf{x}, t) \rangle}{\delta f^I(\mathbf{x}', t')} \frac{\sin \theta}{\Lambda} \end{aligned} \quad (2.10)$$

où les dérivées sont prises en $f \equiv 0$. Au voisinage de la transition, l'amplitude du champ à force nulle est infiniment faible ; les non-linéarités présentes dans le changement de variables (2.2) n'apportent donc que des corrections d'ordre supérieur et peuvent être négligées pour l'étude qui nous intéresse.

2.3 Formalisme de théorie des champs

2.3.1 Formulation matricielle et fonctions à deux points

De façon à retrouver le modèle $O(2)$ dynamique comme cas particulier, nous réécrivons la dynamique complexe (2.1) en termes de vecteurs réels à deux composantes. Nous introduisons donc les parties réelle et imaginaire ψ_1 et ψ_2 du champ Z : $Z \equiv \psi_1 + i\psi_2$. En termes du champ ψ_α , nous avons :

$$\partial_t \psi_\alpha = -R_{\alpha\beta} \psi_\beta - U_{\alpha\beta} \psi_\beta \psi_\gamma \psi_\gamma + f_\alpha + \eta_\alpha \quad (2.11)$$

où α et β sont des indices pouvant prendre les valeurs 1 et 2. Il y a sommation implicite sur les indices répétés. $R_{\alpha\beta}$ est un opérateur matriciel donné par :

$$R_{\alpha\beta} = \begin{pmatrix} r - c\Delta & -(\omega_0 - c_a\Delta) \\ \omega_0 - c_a\Delta & r - c\Delta \end{pmatrix} \quad (2.12)$$

où Δ est l'opérateur laplacien. $U_{\alpha\beta}$ est la matrice :

$$U_{\alpha\beta} = \begin{pmatrix} u & -u_a \\ u_a & u \end{pmatrix} \quad (2.13)$$

Le bruit vectoriel η_α est un bruit blanc gaussien de premier moment zéro, et possède le corrélateur suivant :

$$\langle \eta_\alpha(\mathbf{x}, t) \eta_\beta(\mathbf{x}', t') \rangle = 2D \delta^d(\mathbf{x} - \mathbf{x}') \delta(t - t') \delta_{\alpha\beta} \quad (2.14)$$

Les fonctions de corrélation et de réponse sont maintenant des matrices de taille 2 et s'écrivent :

$$\begin{aligned}
 \tilde{C}_{\alpha\beta}(\mathbf{x}, t; \mathbf{x}', t') &= C_{\alpha\beta}(\mathbf{x} - \mathbf{x}', t - t') \equiv \langle \psi_\alpha(\mathbf{x}, t) \psi_\beta(\mathbf{x}', t') \rangle_c \\
 &\equiv \langle \psi_\alpha(\mathbf{x}, t) \psi_\beta(\mathbf{x}', t') \rangle - \langle \psi_\alpha(\mathbf{x}, t) \rangle \langle \psi_\beta(\mathbf{x}', t') \rangle \\
 \tilde{\chi}_{\alpha\beta}(\mathbf{x}, t; \mathbf{x}', t') &= \chi_{\alpha\beta}(\mathbf{x} - \mathbf{x}', t - t') \equiv \frac{\delta \langle \psi_\alpha(\mathbf{x}, t) \rangle}{\delta f_\beta(\mathbf{x}', t')} \Big|_{f \equiv 0}
 \end{aligned} \tag{2.15}$$

L'invariance de phase de la dynamique écrite en termes des champs complexes devient la symétrie rotationnelle $O(2)$. Elle impose aux fonctions de corrélation et de réponse de commuter avec les rotations, ce qui nous donne les relations suivantes :

$$\tilde{C}_{11} = \tilde{C}_{22} \quad \tilde{C}_{21} = -\tilde{C}_{12} \tag{2.16}$$

ainsi que les relations analogues pour $\tilde{\chi}_{\alpha\beta}$. Les fonctions physiques définies en (2.7) peuvent être obtenues à partir de la relation (2.10), et nous avons :

$$\begin{aligned}
 C(\mathbf{x} - \mathbf{x}', t - t') &\simeq C_{11}(\mathbf{x} - \mathbf{x}', t - t') \\
 \chi(\mathbf{x} - \mathbf{x}', t - t') &\simeq \chi_{11}(\mathbf{x} - \mathbf{x}', t - t') \frac{\cos \theta}{\Lambda} + \chi_{12}(\mathbf{x} - \mathbf{x}', t - t') \frac{\sin \theta}{\Lambda}
 \end{aligned} \tag{2.17}$$

2.3.2 Fonctionnelle génératrice

Le formalisme de Janssen-De Dominicis [73, 26] nous permet d'écrire une fonctionnelle génératrice pour la théorie dynamique¹, qui a une structure semblable à celle de l'action d'une théorie statique avec un potentiel en ϕ^4 [93, 2, 91]. Nous présentons dans l'annexe D le détail de ce calcul. Son principe repose sur l'introduction d'un champ auxiliaire $\tilde{\psi}_\alpha$ à deux composantes, dont l'intégration fonctionnelle se fait sur l'axe imaginaire. Nous pouvons alors appliquer les règles de calcul perturbatif usuelles, et en particulier le théorème de Wick pour le calcul des fonctions de corrélations avec un poids gaussien. La fonctionnelle génératrice de Janssen-De Dominicis pour notre théorie s'écrit :

$$Z[\tilde{J}_\alpha, J_\alpha] = \int \mathcal{D}[\psi_\alpha] \mathcal{D}[-i\tilde{\psi}_\alpha] \exp \left\{ \mathcal{S}[\tilde{\psi}_\alpha, \psi_\alpha] + \int d^d x dt [\tilde{J}_\alpha \tilde{\psi}_\alpha + J_\alpha \psi_\alpha] \right\} \tag{2.18}$$

où l'action \mathcal{S} se décompose en une partie quadratique, dite "libre", et une partie quartique, dite "d'interaction" : $\mathcal{S} = \mathcal{S}_0 + \mathcal{S}_{\text{int}}$. On a les expressions suivantes :

$$\mathcal{S}_0[\tilde{\psi}_\alpha, \psi_\alpha] = \int d^d x dt \left\{ D \tilde{\psi}_\alpha \tilde{\psi}_\alpha - \tilde{\psi}_\alpha [\partial_t \psi_\alpha + R_{\alpha\beta} \psi_\beta] \right\} \tag{2.19}$$

$$\mathcal{S}_{\text{int}}[\tilde{\psi}_\alpha, \psi_\alpha] = \int d^d x dt \left\{ -U_{\alpha\beta} \tilde{\psi}_\alpha \psi_\beta \psi_\gamma \psi_\gamma \right\} \tag{2.20}$$

Nous devons à ce stade insister sur le point suivant : nous savons qu'une intégration fonctionnelle n'est proprement définie que dans un formalisme discret,

¹Une fonctionnelle génératrice est une fonctionnelle de un ou plusieurs champs (ici \tilde{J}_α et J_α), dont les dérivées fonctionnelles sont égales aux fonctions de corrélation de la théorie.

et que son expression après passage à la limite continue dépend de la discrétisation qui a été choisie pour effectuer le calcul. Ce fait habituel est rappelé en détails dans l'annexe D, où nous montrons que l'écriture (2.18) suppose une définition particulière de la valeur en zéro de la fonction θ de Heaviside, choisie en accord avec la discrétisation utilisée pour l'établissement de notre intégrale fonctionnelle. Toutefois, nous montrons que nous pouvons nous affranchir de revenir à une formulation discrète de l'intégrale fonctionnelle, à condition de choisir une valeur pour $\theta(0)$ en accord avec l'écriture de l'action. Dans le choix que nous avons effectué pour écrire l'intégrale fonctionnelle (2.18), cette valeur doit être prise égale à zéro.

Dans le cadre de ce formalisme, les fonctions de corrélation à n points de la théorie sont données par les dérivées de la fonctionnelle $Z[\tilde{J}_\alpha, J_\alpha]$, et les fonctions de corrélation connexes par les dérivées de la fonctionnelle $\ln Z[\tilde{J}_\alpha, J_\alpha]$:

$$\begin{aligned}
 C_{\{\tilde{\psi}_{\alpha_i}\},\{\psi_{\beta_j}\}}(\{\mathbf{x}_i, t_i\}; \{\mathbf{x}'_j, t'_j\}) &= \langle \prod_{i,j} \tilde{\psi}_{\alpha_i}(\mathbf{x}_i, t_i) \psi_{\beta_j}(\mathbf{x}'_j, t'_j) \rangle \\
 &= \prod_{i,j} \frac{\delta}{\delta \tilde{J}_{\alpha_i}(\mathbf{x}_i, t_i)} \frac{\delta}{\delta J_{\beta_j}(\mathbf{x}'_j, t'_j)} Z[\tilde{J}_\alpha, J_\alpha] \Big|_{J_\alpha, \tilde{J}_\alpha \equiv 0} \\
 C_{\{\tilde{\psi}_{\alpha_i}\},\{\psi_{\beta_j}\}}^c(\{\mathbf{x}_i, t_i\}; \{\mathbf{x}'_j, t'_j\}) &= \langle \prod_{i,j} \tilde{\psi}_{\alpha_i}(\mathbf{x}_i, t_i) \psi_{\beta_j}(\mathbf{x}'_j, t'_j) \rangle_c \\
 &= \prod_{i,j} \frac{\delta}{\delta \tilde{J}_{\alpha_i}(\mathbf{x}_i, t_i)} \frac{\delta}{\delta J_{\beta_j}(\mathbf{x}'_j, t'_j)} \ln Z[\tilde{J}_\alpha, J_\alpha] \Big|_{J_\alpha, \tilde{J}_\alpha \equiv 0}
 \end{aligned} \tag{2.21}$$

Ces fonctions de réponse ont les propriétés habituelles suivantes :

L'invariance de phase de la théorie impose, entre autres, que l'action soit invariante par la transformation $(\psi_\alpha \rightarrow -\psi_\alpha; \tilde{\psi}_\alpha \rightarrow -\tilde{\psi}_\alpha)$. Ainsi les dérivées par rapport à un nombre impair de champs sont nulles.

Avec les conventions de l'annexe C, les termes du développement perturbatif des fonctions de corrélation de la théorie peuvent être représentés par les diagrammes de Feynman connectés de la théorie. Les termes perturbatifs associés aux fonctions de corrélation connexes correspondent quant à eux, aux diagrammes connexes de la théorie.

Il est alors établi perturbativement dans l'annexe D que la causalité de la théorie impose la propriété suivante pour les fonctions de réponse :

$$C^{(\tilde{N}, N), c} \equiv C_{\{\tilde{\psi}_{\alpha_i}\},\{\psi_{\beta_j}\}}^c(\{\mathbf{x}_i, t_i\}; \{\mathbf{x}'_j, t'_j\}) = 0 \quad \text{si} \quad \exists i, \forall j, \quad t_i > t'_j \quad (2.22)$$

En particulier, $C^{(\tilde{N}, 0), c}$ est identiquement nulle.

Dans le formalisme de théorie des champs dynamique, le champ conjugué \tilde{J}_α joue le rôle du champ externe f_α de l'équation dynamique (2.11). Ainsi

les fonctions de corrélation qui contiennent des champs auxiliaires $\tilde{\psi}_\alpha$, et qui sont obtenues par dérivation par rapport au champ conjugué \tilde{J}_α , représentent des fonctions de réponse de la théorie au champ f_α . En particulier la fonction de réponse linéaire $\chi_{\alpha\beta}$ définie en (2.15) apparaît comme un corrélateur de la théorie. Nous avons les propriétés suivantes :

$$\begin{aligned}
 \chi_{\alpha\beta}(\mathbf{x} - \mathbf{x}', t - t') &= \langle \psi_\alpha(\mathbf{x}, t) \tilde{\psi}_\beta(\mathbf{x}', t') \rangle_c \\
 &= \langle \psi_\alpha(\mathbf{x}, t) \tilde{\psi}_\beta(\mathbf{x}', t') \rangle - \langle \psi_\alpha(\mathbf{x}, t) \rangle \langle \tilde{\psi}_\beta(\mathbf{x}', t') \rangle \\
 &= \frac{\delta \langle \psi_\alpha(\mathbf{x}, t) \rangle}{\delta \tilde{J}_\beta(\mathbf{x}', t')} \Big|_{J_\alpha, \tilde{J}_\alpha \equiv 0} \\
 &= \frac{\delta^{(2)} \ln Z}{\delta J_\alpha(\mathbf{x}, t) \delta \tilde{J}_\beta(\mathbf{x}', t')} \Big|_{J_\alpha, \tilde{J}_\alpha \equiv 0}
 \end{aligned} \tag{2.23}$$

et

$$\begin{aligned}
 C_{\alpha\beta}(\mathbf{x} - \mathbf{x}', t - t') &= \frac{\delta \psi_\alpha(\mathbf{x}, t)}{\delta J_\beta(\mathbf{x}', t')} \Big|_{J_\alpha, \tilde{J}_\alpha \equiv 0} \\
 &= \frac{\delta^{(2)} \ln Z}{\delta J_\alpha(\mathbf{x}, t) \delta J_\beta(\mathbf{x}', t')} \Big|_{J_\alpha, J_\alpha \equiv 0}
 \end{aligned} \tag{2.24}$$

accompagnées de la relation (2.15). Enfin, en tenant compte des relations de causalité (2.22), nous pouvons écrire la matrice des corrélateurs à deux points de la théorie sous la forme :

$$\underline{\underline{C}}_{\alpha\beta}^{c,(2)}(\mathbf{x} - \mathbf{x}', t - t') = \begin{pmatrix} 0 & \tilde{\chi}_{\beta\alpha}(\mathbf{x}' - \mathbf{x}, t' - t) \\ \tilde{\chi}_{\alpha\beta}(\mathbf{x} - \mathbf{x}', t - t') & \tilde{C}_{\alpha\beta}(\mathbf{x} - \mathbf{x}', t - t') \end{pmatrix} \tag{2.25}$$

Grâce à l'invariance par translations spatiales et temporelles, le problème linéaire est diagonalisé dans l'espace de Fourier. Il nous sera donc très utile de travailler dans cet espace. Avec les notations de l'annexe A, notre fonctionnelle génératrice dans l'espace de Fourier s'écrit :

$$Z[\tilde{J}_\alpha, J_\alpha] = \int \mathcal{D}[\psi_\alpha] \mathcal{D}[-i\tilde{\psi}_\alpha] \exp \left\{ \mathcal{S}[\tilde{\psi}_\alpha, \psi_\alpha] + \int_k [\tilde{J}_\alpha(k) \tilde{\psi}_\alpha(-k) + J_\alpha(k) \psi_\alpha(-k)] \right\} \tag{2.26}$$

$$\begin{aligned}
 \mathcal{S}_0[\tilde{\psi}_\alpha, \psi_\alpha] &= \int_k \left\{ D\tilde{\psi}_\alpha(k) \tilde{\psi}_\alpha(-k) - \tilde{\psi}_\alpha(k) [i\omega\delta_{\alpha\beta} + R_{\alpha\beta}(-k)] \psi_\beta(-k) \right\} \\
 \mathcal{S}_{\text{int}}[\tilde{\psi}_\alpha, \psi_\alpha] &= - \int_{k_i} U_{\alpha\beta} \tilde{\psi}_\alpha(k_1) \psi_\beta(k_2) \psi_\gamma(k_3) \psi_\gamma(k_4) (2\pi)^{d+1} \delta^{(d+1)} \left(\sum_i k_i \right)
 \end{aligned} \tag{2.27}$$

où

$$R_{\alpha\beta}(k) = R_{\alpha\beta}(-k) = \begin{pmatrix} r + c\mathbf{q}^2 & -(\omega_0 + c_a\mathbf{q}^2) \\ \omega_0 + c_a\mathbf{q}^2 & r + c\mathbf{q}^2 \end{pmatrix} \tag{2.28}$$

et $\mathcal{S} = \mathcal{S}_{\text{int}} + \mathcal{S}_0$. En termes des transformées de Fourier $\tilde{C}_{\alpha\beta}(k, k')$ et $\tilde{\chi}_{\alpha\beta}(k, k')$ des fonctions $\tilde{C}_{\alpha\beta}(\mathbf{x}, t; \mathbf{x}', t')$ et $\tilde{\chi}_{\alpha\beta}(\mathbf{x}, t; \mathbf{x}', t')$, nous avons les relations sui-

vantes :

$$\begin{aligned}\tilde{C}_{\alpha\beta}(k, k') &= \langle \psi_\alpha(k) \psi_\beta(k') \rangle_c \\ &= \langle \psi_\alpha(k) \psi_\beta(k') \rangle - \langle \psi_\alpha(k) \rangle \langle \psi_\beta(k') \rangle \\ \tilde{\chi}_{\alpha\beta}(k, k') &= \left. \frac{\delta \langle \psi_\alpha(k) \rangle}{\delta f_\beta(-k')} \right|_{f=0}\end{aligned}\quad (2.29)$$

L'invariance par translation impose que ces fonctions soient proportionnelles à $\delta^{(d+1)}(k + k')$. Nous pouvons donc écrire :

$$\underline{\underline{C}}_{\alpha\beta}^{c,(2)}(k, k') = \underline{\underline{C}}_{\alpha\beta}^{c,(2)}(k) (2\pi)^{d+1} \delta^{(d+1)}(k + k') \quad (2.30)$$

et la relation qui s'en suit avec des notations cohérentes pour $\tilde{C}_{\alpha\beta}(k, k')$ et $\tilde{\chi}_{\alpha\beta}(k, k')$.

2.3.3 Action effective

Nous sommes également intéressés par la transformée de Legendre de la fonctionnelle $\ln Z[\tilde{J}_\alpha, J_\alpha]$, traditionnellement notée Γ , et qui est une fonctionnelle des valeurs moyennes Ψ_α et $\tilde{\Psi}_\alpha$ des champs ψ_α et $\tilde{\psi}_\alpha$ respectivement :

$$\Gamma[\tilde{\Psi}_\alpha, \Psi_\alpha] = \int d^d x dt \left[\tilde{J}_\alpha \tilde{\Psi}_\alpha + J_\alpha \Psi_\alpha \right] - \ln Z[\tilde{J}_\alpha, J_\alpha] \quad (2.31)$$

Nous avons par définition :

$$\Psi_\alpha(\mathbf{x}, t) = \frac{\delta \ln Z}{\delta J_\alpha(\mathbf{x}, t)} \quad \tilde{\Psi}_\alpha(\mathbf{x}, t) = \frac{\delta \ln Z}{\delta \tilde{J}_\alpha(\mathbf{x}, t)} \quad (2.32)$$

et la propriété suivante :

$$J_\alpha(\mathbf{x}, t) = \frac{\delta \Gamma}{\delta \Psi_\alpha(\mathbf{x}, t)} \quad \tilde{J}_\alpha(\mathbf{x}, t) = \frac{\delta \Gamma}{\delta \tilde{\Psi}_\alpha(\mathbf{x}, t)} \quad (2.33)$$

La fonctionnelle $\Gamma[\tilde{\Psi}_\alpha, \Psi_\alpha]$ caractérise le comportement effectif du système après intégration sur les fluctuations. En particulier, ses dérivées fonctionnelles par rapport aux champs Ψ_α et $\tilde{\Psi}_\alpha$ peuvent être interprétées comme des paramètres effectifs de la théorie dans l'espace de Fourier. Cette fonctionnelle pourra donc prendre le nom d'"action effective" de la théorie. Les termes de la série perturbative des dérivées fonctionnelles que nous avons mentionnées sont appelés "vertex propres" de la théorie. Avec les conventions de l'annexe C, ces termes peuvent être représentés graphiquement par les diagrammes 1-particule irréductibles de la théorie, auxquels on a retranché les propagateurs externes [2, 91]. Ces fonctions sont données dans l'espace de Fourier par :

$$\Gamma_{\tilde{\alpha}_i \beta_j}^{(\tilde{N}, N)}(k_i, k_j) = \frac{\delta^{(\tilde{N}+N)} \Gamma}{\delta \tilde{\Psi}_{\alpha_1}(-k_1) \dots \delta \tilde{\Psi}_{\alpha_{\tilde{N}}}(-k_{\tilde{N}}) \delta \Psi_{\beta_1}(-k_{\tilde{N}+1}) \dots \delta \Psi_{\beta_N}(-k_{\tilde{N}+N})} \Big|_{\Psi_\alpha, \tilde{\Psi}_\alpha \equiv 0} \quad (2.34)$$

où l'indice i (resp. j) varie entre 1 et \tilde{N} (resp. entre $\tilde{N}+1$ et $\tilde{N}+N$). Il faut noter qu'à cause de l'invariance par translations spatiale et temporelle de la théorie, les dérivées de la fonctionnelle Γ sont des opérateurs scalaires. En particulier, ce sont des fonctions des moments k_i et k_j uniquement. Une autre conséquence de l'invariance par translations est que ces dérivées sont proportionnelles à la distribution de Dirac $\delta\left(\sum_i k_i + \sum_j k_j\right)$.

L'invariance par rotation de la théorie nous assure que les dérivées par rapport à un nombre impair de champs sont nulles, et nous donne l'identité suivante :

$$\int d^d x \int dt \left[-\frac{\delta\Gamma}{\delta\Psi_1}\Psi_2 + \frac{\delta\Gamma}{\delta\Psi_2}\Psi_1 - \frac{\delta\Gamma}{\delta\tilde{\Psi}_1}\tilde{\Psi}_2 + \frac{\delta\Gamma}{\delta\tilde{\Psi}_2}\tilde{\Psi}_1 \right] = 0 \quad (2.35)$$

dont les dérivées mènent aux identités de Ward-Takahashi pour notre théorie [2, 150].

On peut démontrer que la matrice $\underline{\tilde{\Gamma}}^{(2)}$, définie par :

$$\underline{\tilde{\Gamma}}_{\alpha\beta}^{(2)} = \begin{pmatrix} \tilde{\Gamma}_{\tilde{\alpha}\tilde{\beta}}^{(2)} & \tilde{\Gamma}_{\tilde{\alpha}\beta}^{(2)} \\ \tilde{\Gamma}_{\alpha\tilde{\beta}}^{(2)} & \tilde{\Gamma}_{\alpha\beta}^{(2)} \end{pmatrix} \quad (2.36)$$

où la dépendance en $(\mathbf{x}, t; \mathbf{x}', t')$ est implicite, est donnée par l'inverse de la matrice $\underline{\tilde{C}}^{c,(2)}$, si bien qu'on a la propriété suivante :

$$\int d^d x' dt' \sum_{\gamma} \underline{\tilde{\Gamma}}_{\alpha\gamma}^{(2)}(\mathbf{x}, t; \mathbf{x}', t') \times \underline{\tilde{C}}_{\gamma\beta}^{c,(2)}(\mathbf{x}', t', \mathbf{x}'', t'') = \delta^d(\mathbf{x} - \mathbf{x}'')\delta(t - t'')\delta_{\alpha\beta} \quad (2.37)$$

Dans l'espace de Fourier, l'invariance par translation nous assure la relation suivante, analogue à (2.30) :

$$\underline{\tilde{\Gamma}}_{\alpha\beta}^{(2)}(k, k') = \underline{\tilde{\Gamma}}_{\alpha\beta}^{(2)}(k)(2\pi)^{d+1}\delta^{d+1}(k + k') \quad (2.38)$$

et nous avons la propriété :

$$\underline{\tilde{\Gamma}}^{(2)}(k) = \left[\underline{\tilde{C}}^{c,(2)}(k) \right]^{-1} \quad (2.39)$$

La causalité de la théorie impose la propriété suivante :

$$\Gamma^{(\tilde{N}, N)} \equiv \Gamma_{\tilde{\alpha}_i \beta_j}(\{\mathbf{x}_i, t_i\}; \{\mathbf{x}'_j, t'_j\}) \equiv 0 \quad \text{si} \quad \exists j, \forall i, \quad t'_j > t_i \quad (2.40)$$

que l'on peut démontrer ou bien à partir de la relation (2.22) et des relations dérivées de (2.37) sur les fonctions de corrélation d'ordre supérieur, ou bien perturbativement en termes de représentation sous forme diagrammatique (voir l'annexe D). En particulier, $\Gamma^{(\tilde{N}=0, N)}$ est identiquement nulle. L'élément $\tilde{\Gamma}_{\alpha\beta}^{(2)}(\mathbf{x}, t; \mathbf{x}', t')$ de l'expression (2.36) est donc nul.

2.4 Elimination de la fréquence ω_0

Dans le cas particulier où les paramètres ω_0 , c_a et u_a de notre équation dynamique (2.1) sont nuls, notre dynamique est une dynamique relaxationnelle. Il s'agit en réalité exactement de la version dynamique du modèle $O(n)$, écrite en termes du modèle A de la classification de Hohenberg et Halperin [61], et dans le cas particulier $n = 2$ (paramètre d'ordre à deux composantes avec une symétrie rotationnelle). Dans ce cas particulier, l'action de la théorie des champs associée est invariante par renversement temporel et cette symétrie impose les relations de bilan détaillé et le théorème Fluctuation-Dissipation [18, 129]. Nous reviendrons dans cette section sur cette propriété propre aux dynamiques proches de l'équilibre thermique, et nous dériverons une version généralisée de la relation Fluctuation-Dissipation dans un cas particulier de l'instabilité oscillante.

Dans le cas général, notre théorie ne possède pas cette symétrie, et il lui correspond donc un groupe de symétries qui est un sous-groupe strict de celui du modèle $O(2)$. En ce sens notre modèle est une généralisation stricte du modèle $O(2)$, exhibant *a priori* de nouvelles classes d'universalité. Nous allons voir toutefois que, dans un cas particulier du choix du jeu paramètres intervenant dans l'équation dynamique (2.1), il existe une analogie exacte entre notre dynamique et la dynamique relaxationnelle du modèle $O(2)$. Pour cela, nous utiliserons l'opération de transformation sur les champs présentée dans la sous-section suivante.

2.4.1 Référentiel oscillant

Nous pouvons placer la théorie dans un référentiel oscillant à la pulsation ω_0 . Dans ce référentiel, la dynamique se réécrit en termes d'un nouveau champ, que nous noterons U , et dont la théorie possède un paramètre de moins que celle qui est associée au champ Z . En effet, avec la définition $U = Z \exp(i\omega_0 t)$, nous obtenons la dynamique suivante :

$$\partial_t U = -rU + (c + ic_a)\Delta U - (u + iu_a)|U|^2 U + g + \zeta \quad (2.41)$$

où les variables associées au bruit et à la force externe sont : $\zeta = e^{i\omega_0 t} \eta$, $g = e^{i\omega_0 t} f$. En particulier, le bruit ζ possède les mêmes corrélateurs que η . Nous pouvons, comme précédemment, décomposer le champ U en ses parties réelles et imaginaires et écrire une fonctionnelle génératrice dans un formalisme matriciel. La décomposition $U = \varphi_1 + i\varphi_2$ mène à :

$$Z_U[\tilde{H}_\alpha, H_\alpha] = \int \mathcal{D}[\varphi_\alpha] \mathcal{D}[-i\tilde{\varphi}_\alpha] \exp \left\{ \mathcal{S}_U[\tilde{\varphi}_\alpha, \varphi_\alpha] + \int d^d x \int dt [\tilde{H}_\alpha \tilde{\varphi}_\alpha + H_\alpha \varphi_\alpha] \right\} \quad (2.42)$$

où \mathcal{S}_U est l'analogie de l'action \mathcal{S} associée au champ Z , sans le paramètre ω_0 . Nous avons la propriété suivante :

$$\varphi_\alpha(\mathbf{x}, t) = \Omega_{\alpha\beta}(\omega_0 t) \psi_\beta(\mathbf{x}, t) \quad (2.43)$$

où

$$\Omega_{\alpha\beta}(\omega_0 t) = \begin{pmatrix} \cos(\omega_0 t) & -\sin(\omega_0 t) \\ \sin(\omega_0 t) & \cos(\omega_0 t) \end{pmatrix} \quad (2.44)$$

et les relations analogues pour les champs $\tilde{\varphi}_\alpha$, ζ_α et g_α . Notons $G_{\alpha\beta}$ et $\gamma_{\alpha\beta}$ les fonctions de corrélation et de réponse de la théorie associée au champ U , et définies par des relations analogues à (2.15). Leur étude nous permet de connaître les fonctions qui nous intéressent grâce aux lois de transformation suivantes :

$$\begin{aligned} C_{\alpha\beta}(\mathbf{x} - \mathbf{x}', t - t') &= \Omega_{\alpha\sigma}(-\omega_0(t - t')) G_{\sigma\beta}(\mathbf{x} - \mathbf{x}', t - t') \\ \chi_{\alpha\beta}(\mathbf{x} - \mathbf{x}', t - t') &= \Omega_{\alpha\sigma}(-\omega_0(t - t')) \gamma_{\sigma\beta}(\mathbf{x} - \mathbf{x}', t - t') \end{aligned} \quad (2.45)$$

Dans l'espace de Fourier, ces relations s'écrivent :

$$\begin{aligned} C_{11}(\mathbf{q}, \omega) &= \frac{1}{2} \left[G_{11}(\mathbf{q}, \omega + \omega_0) + G_{11}(\mathbf{q}, \omega - \omega_0) + i(G_{12}(\mathbf{q}, \omega + \omega_0) - G_{12}(\mathbf{q}, \omega - \omega_0)) \right] \\ C_{12}(\mathbf{q}, \omega) &= \frac{1}{2} \left[G_{12}(\mathbf{q}, \omega + \omega_0) + G_{12}(\mathbf{q}, \omega - \omega_0) - i(G_{11}(\mathbf{q}, \omega + \omega_0) - G_{11}(\mathbf{q}, \omega - \omega_0)) \right] \end{aligned} \quad (2.46)$$

et nous avons des relations analogues pour les fonctions de réponse.

Les propriétés concernant les fonctions de corrélation et de réponse et qui ont été dérivées dans la section 2.3 dans le cadre de la théorie associée au champ Z se retrouvent de façon analogue pour les fonctions G et γ associée au champ U , puisque ces propriétés ne dépendaient pas de la valeur du paramètre ω_0 .

2.4.2 Analogie exacte avec un problème thermodynamique

Dans le cas particulier où les coefficients c_a et u_a sont nuls, la dynamique écrite en termes du champ U présenté ci-dessus est une dynamique relaxationnelle, c'est à dire qu'il existe un potentiel thermodynamique pour ce champ. La dynamique pour le champ U est alors donnée par la dérivation fonctionnelle d'une forme définie positive qui peut-être interprétée comme une énergie libre. Nous avons :

$$\partial_t U = -rU + c\Delta U - u|U|^2 U + g + \zeta = -\frac{\delta\mathcal{F}}{\delta U^*} + g + \zeta \quad (2.47)$$

où \mathcal{F} est le potentiel suivant :

$$\mathcal{F}[U, U^*] = \int d^d x \int dt \left\{ r|U|^2 + c|\nabla U|^2 + \frac{1}{2}u|U|^4 \right\} \quad (2.48)$$

En absence de bruit et de force externe, la relaxation se traduit par le fait que la fonctionnelle \mathcal{F} est décroissante en fonction du temps ($d\mathcal{F}/dt \leq 0$), et les équilibres stables sont donnés par les minima de \mathcal{F} . Dans le cas bruité, la distribution de probabilité des états du système relaxe vers la distribution d'équilibre de Lyapunov donnée par :

$$\begin{aligned} P_{\text{eq}}[U, U^*] &= Z_{\text{eq}}^{-1} \exp \left\{ -\frac{\mathcal{F}[U, U^*]}{D} \right\} \\ \text{où} \\ Z_{\text{eq}} &= \int \mathcal{D}[U] \mathcal{D}[U^*] \exp \left\{ -\frac{\mathcal{F}[U, U^*]}{D} \right\} \end{aligned} \quad (2.49)$$

La dynamique écrite sous forme matricielle est alors une dynamique hamiltonienne, et nous retrouvons le hamiltonien du modèle $O(n)$ dans le cas particulier $n = 2$:

$$\begin{aligned} \partial_t \varphi_\alpha &= -\frac{\delta \mathcal{H}}{\delta \varphi_\alpha} + \zeta_\alpha \\ \mathcal{H}[\varphi_\alpha] &= \int d^d x \left\{ \frac{r}{2} \varphi^2 + \frac{1}{2} |\nabla \varphi|^2 + \frac{u}{4} |\varphi|^4 \right\} \\ \varphi^2 &\equiv \sum_{\alpha=1}^2 \varphi_\alpha^2 \quad ; \quad \varphi^4 \equiv (\varphi^2)^2 \quad ; \quad |\nabla \varphi|^2 \equiv \sum_{\alpha=1}^2 (\nabla \varphi_\alpha)^2 \end{aligned} \quad (2.50)$$

Le système relaxe alors vers la distribution d'équilibre de Boltzmann :

$$\begin{aligned} P_{\text{eq}}[\varphi_\alpha] &= Z_{\text{eq}}^{-1} \exp \left\{ -\frac{\mathcal{H}[\varphi_\alpha]}{D} \right\} \\ Z_{\text{eq}} &= \int \mathcal{D}[\varphi_\alpha] \exp \left\{ -\frac{\mathcal{H}[\varphi_\alpha]}{D} \right\} \end{aligned} \quad (2.51)$$

2.4.3 Théorème Fluctuation-Dissipation généralisé

Toujours dans le cas particulier où les paramètres c_a et u_a de notre équation dynamique (2.1) sont nuls, l'action décrivant la dynamique du champ U est invariante par renversement temporel, et nous pouvons écrire les relations de bilan détaillé [129]. Elles relient les probabilités d'évolution le long d'un chemin donné et de son renversé temporel :

$$W \left[\varphi_\alpha^i \rightarrow \varphi_\alpha^f; t_f - t_i \right] = e^{-[\mathcal{H}[\varphi_\alpha^f] - \mathcal{H}[\varphi_\alpha^i]] / D} W^T \left[\varphi_\alpha^f \rightarrow \varphi_\alpha^i; t_f - t_i \right] \quad (2.52)$$

où $W[\varphi_\alpha^i \rightarrow \varphi_\alpha^f; t_f - t_i]$ représente l'amplitude de probabilité d'aller de la configuration φ_α^i à la configuration φ_α^f pendant l'intervalle de temps $t_f - t_i$, et $W^T[\varphi_\alpha^f \rightarrow \varphi_\alpha^i; t_f - t_i]$ l'amplitude de probabilité d'effectuer l'opération inverse, calculée avec l'action renversée temporellement. Cette symétrie détaillée de la réalisation des différents amplitudes de probabilité d'aller d'une configuration à une autre permet de déduire le théorème Fluctuation-Dissipation. Ce théorème affirme que, dans le cas des dynamiques qui dérivent de l'équilibre, il existe une relation entre les fonctions de corrélation et de réponse à deux points de la théorie². Dans le cas particulier qui nous intéresse, les fonctions $G_{\alpha\beta}$ et $\gamma_{\alpha\beta}$ sont des matrices diagonales et nous pouvons écrire :

$$G_{\alpha\beta}(\mathbf{x}, t) = G(\mathbf{x}, t) \delta_{\alpha\beta} \quad \gamma_{\alpha\beta}(\mathbf{x}, t) = \gamma(\mathbf{x}, t) \delta_{\alpha\beta} \quad (2.53)$$

La relation Fluctuation-Dissipation s'écrit :

$$\gamma(\mathbf{x}, t) = -\frac{\theta(t)}{D} \frac{\partial}{\partial t} G(\mathbf{x}, t) \quad (2.54)$$

²Des relations reliant des fonctions de corrélation d'ordre supérieur peuvent aussi être dérivées. Voir par exemple [120].

Dans l'espace de Fourier, si on note γ' et γ'' respectivement les parties réelles et imaginaires de la fonction γ , la relation s'écrit :

$$\gamma''(\mathbf{q}, \omega) = \frac{\omega}{2D} G(\mathbf{q}, \omega) \quad (2.55)$$

et

$$\gamma'(\mathbf{q}, \omega) = \frac{1}{D} \mathcal{P} \int_{\omega'} \frac{\omega'}{\omega' - \omega} G(\mathbf{q}, \omega') \quad (2.56)$$

où \mathcal{P} désigne la valeur principale de l'intégrale au sens des distributions³.

Dans le cas des transitions de phase d'équilibre, la relation (2.54) permet, connaissant l'une des deux fonctions à deux points, de dériver l'autre. Ces deux fonctions sont en quelque sorte *les mêmes*. Hors équilibre, nous ne possédons pas de telle relation, et les deux fonctions à deux points sont réellement indépendantes. Toutefois, dans le cas particulier que nous regardons, les lois de transformation (2.46) nous permettent d'exploiter la symétrie qui existe dans la théorie associée au champ U pour déduire une relation généralisée de la relation Fluctuation-Dissipation en termes de la théorie associée au champ Z . Cette relation ayant été établie, il est préférable de l'écrire en termes des fonctions de corrélation et de réponse (2.17), qui sont directement les observables physiques. Pour cela, nous introduisons la fonction de réponse $(\chi_{ZF})_{\alpha\beta}$ du champ Z à la force physique F . Les fonctions de corrélation et de réponse (2.17) sont alors directement données par les éléments diagonaux de cette matrice. Nous avons :

$$(\chi_{ZF})_{\alpha\beta}(\mathbf{x} - \mathbf{x}', t - t') = \frac{1}{\Lambda} \Omega_{\alpha\sigma} (\theta - \omega_0(t - t')) \gamma_{\sigma\beta}(\mathbf{x} - \mathbf{x}', t - t') \quad (2.57)$$

La présence de la fréquence ω_0 et de la phase θ transforme la relation (2.55) en :

$$\begin{aligned} \cos \theta (\chi''_{ZF})_{11}(k) + \sin \theta (\chi''_{ZF})_{12}(k) &= \frac{1}{2\Lambda D} (\omega C_{11}(k) + i\omega_0 C_{12}(k)) \\ \cos \theta (\chi'_{ZF})_{12}(k) - \sin \theta (\chi'_{ZF})_{11}(k) &= \frac{1}{2\Lambda D} (\omega_0 C_{11}(k) + i\omega C_{12}(k)) \end{aligned} \quad (2.58)$$

que nous appellerons "relation Fluctuation-Dissipation généralisée". D'autre part, nous rappelons les relations de Kramers-Krönig qui traduisent la causalité de la théorie :

$$\begin{aligned} \chi'(\mathbf{q}, \omega) &= \frac{1}{\pi} \mathcal{P} \int d\omega' \frac{\chi''(\omega')}{\omega' - \omega} \\ \chi''(\mathbf{q}, \omega) &= -\frac{1}{\pi} \mathcal{P} \int d\omega' \frac{\chi'(\omega')}{\omega' - \omega} \end{aligned} \quad (2.59)$$

La relation (2.58), ajoutée de la propriété de symétrie (2.16), valable pour la fonction $(\chi_{ZF})_{\alpha\beta}$, et des relations de Kramers-Krönig, permet, bien que notre dynamique soit hors équilibre, et si l'on connaît la pulsation ω_0 et la phase θ , de calculer l'une des deux fonctions à deux points lorsque nous connaissons l'autre.

³Cette relation peut également être retrouvée à l'aide des relations de Kramers-Krönig liées à la causalité.

Insistons toutefois sur deux aspects qui sont absents du problème à l'équilibre. Tout d'abord, la relation (2.58) fait intervenir la fréquence ω_0 et la phase θ ; or cette dernière n'apparaît que dans la fonction de réponse. La connaissance de la fonction de corrélation ne permet donc pas une dérivation complète de la fonction de réponse. D'autre part, les fonctions (2.17) ne font intervenir que les parties diagonales des fonctions générales. Il nous faut donc, dans le cas général, une autre mesure que celle de la réponse du champ physique X pour déterminer les corrélations.

Chapitre 3

Théorie champ moyen d'oscillateurs couplés dans le régime critique

Dans ce chapitre, nous étudions le comportement critique de notre théorie dans le cadre de la théorie champ moyen. Cette théorie est dérivée à partir de notre formalisme à l'aide de l'approximation de Landau, qui consiste à remplacer l'intégrale fonctionnelle (2.18) par sa valeur au col (encore appelé point selle), défini comme le chemin pour lequel l'action est stationnaire (voir par exemple [91]). La condition de stationnarité nous donne des équations d'évolution pour les valeurs des champs le long de ce chemin. Ces équations nous permettent de calculer les fonctions de corrélation et de réponse de la théorie dans le cadre de cette approximation et d'en déduire les exposants critiques en champ moyen. Cette condition de stationnarité peut être dérivée à partir de deux écritures différentes de l'intégrale de chemins (2.18). Nous établissons la cohérence des deux méthodes. Nous calculons l'action effective de la théorie dans le cadre de cette approximation, et montrons que l'approximation de Landau correspond à l'approximation à l'ordre des "arbres" de la théorie. Dans la section 3.3, nous caractérisons la transition décrite par la théorie champ moyen et nous déduisons les lois d'échelle associées. Enfin, dans la section 3.4, et à l'aide d'arguments très similaires à ceux qui sont connus pour le modèle $O(2)$, nous montrons que l'approximation de Landau est insuffisante en dimension d'espace inférieure à 4, et soulignons le rôle critique de la dimension 2.

3.1 Approximation de Landau

Partant de la fonctionnelle génératrice (2.18), nous pouvons effectuer l'intégrale sur le champ auxiliaire $\tilde{\psi}_\alpha$, en termes duquel notre intégrale est gaussienne. Nous obtenons alors l'expression suivante :

$$Z [\tilde{J}_\alpha, J_\alpha] = \int \mathcal{D}[\psi_\alpha] \exp \left\{ -\frac{1}{4D} \int d^d x dt \left(\partial_t \psi_\alpha - F_\alpha[\psi] - \tilde{J}_\alpha \right)^2 + \int d^d x dt J_\alpha \psi_\alpha \right\} \quad (3.1)$$

où $F_\alpha[\psi]$ est la fonctionnelle :

$$F_\alpha[\psi] = -R_{\alpha\beta}\psi_\beta - U_{\alpha\beta}\psi_\beta\psi_\gamma\psi_\gamma \quad (3.2)$$

3.1.1 Point selle de la théorie

Nous appelons $\psi_\alpha^L(\mathbf{x}, t)$ le chemin pour lequel l'action contenue dans la fonctionnelle génératrice (3.1) est stationnaire. La condition de stationnarité s'écrit :

$$\begin{aligned} & [-\partial_t \delta_{\alpha\beta} + R_{\beta\alpha} + U_{\beta\alpha}\psi_\gamma^L\psi_\gamma^L + 2U_{\beta\sigma}\psi_\sigma^L\psi_\alpha^L] \cdot \\ & \cdot \left[\partial_t \psi_\beta^L + R_{\beta\sigma}\psi_\sigma^L + U_{\beta\sigma}\psi_\sigma^L\psi_\gamma^L\psi_\gamma^L - \tilde{J}_\beta \right] = 2DJ_\alpha \end{aligned} \quad (3.3)$$

Cette équation nous donne une fonction implicite $\psi_\alpha^L[\tilde{J}_\beta, J_\beta]$, et la fonctionnelle génératrice en champ moyen est donnée par :

$$Z^L[\tilde{J}_\alpha, J_\alpha] = \exp \left\{ -\frac{1}{4D} \int d^d x dt \left(\partial_t \psi_\alpha^L - F_\alpha[\psi^L] - \tilde{J}_\alpha \right)^2 + \int d^d x dt J_\alpha \psi_\alpha^L \right\} \quad (3.4)$$

où ψ_α^L est évalué en $(\tilde{J}_\beta, J_\beta)$. Dans le cadre de cette approximation, nous avons :

$$\langle \psi_\alpha(\mathbf{x}, t) \rangle^L \equiv \frac{\delta \ln Z^L}{\delta J_\alpha(\mathbf{x}, t)} = \psi_\alpha^L(\mathbf{x}, t) = \Psi_\alpha(\mathbf{x}, t) \quad (3.5)$$

(voir les équations (2.32)). Ces mêmes équations nous donnent les solutions implicites $J_\alpha[\tilde{\Psi}_\beta, \Psi_\beta]$ et $\tilde{J}_\alpha[\tilde{\Psi}_\beta, \Psi_\beta]$, et le calcul mène à l'expression suivante pour l'action effective dans le cadre de l'approximation de Landau :

$$\Gamma^L[\tilde{\Psi}_\alpha, \Psi_\alpha] = \int d^d x dt \left\{ -D\tilde{\Psi}_\alpha\tilde{\Psi}_\alpha + \tilde{\Psi}_\alpha [\partial_t \Psi_\alpha + R_{\alpha\beta}\Psi_\beta + U_{\alpha\beta}\Psi_\beta\Psi_\gamma\Psi_\gamma] \right\} \quad (3.6)$$

3.1.2 Approximation à l'ordre des arbres

Comme il est usuellement le cas pour de nombreuses théories des champs, l'approximation de Landau correspond également, dans un développement perturbatif en termes de diagrammes de Feynman, à l'approximation à l'ordre des arbres de la théorie. En effet, nous verrons dans la section 3.2 que nous retrouvons, pour les fonctions de corrélation et de réponse calculées en champ moyen, les expressions (C.6), qui sont dérivées dans l'annexe C, et qui sont associées aux propagateurs libres de la théorie et aux représentations graphiques (C.7) et (C.8). Au niveau de ces fonctions, l'approximation de Landau correspond donc bien à l'approximation en arbres.

De façon à établir la même propriété pour la fonctionnelle Γ , considérons tout d'abord $\underline{\Gamma}^{(2)}$. Dans le cadre de l'approximation de Landau, cette matrice est égale à la matrice $\underline{A}(k)$ de l'annexe C (équation (C.3)), et est donc bien l'inverse de l'approximation à l'ordre des arbres de la matrice $\underline{C}^{(2)}$, et qui donnée par les fonctions de corrélation et de réponse de la théorie champ moyen.

$\Gamma_L^{(4)}$, quant à lui, est donné par :

$$\Gamma_L^{(4)} \tilde{\alpha}_1 \beta_2 \beta_3 \beta_4 (k_1, k_2, k_3, k_4) = 2[U_{\alpha_1 \beta_2} \delta_{\beta_3 \beta_4} + U_{\alpha_1 \beta_3} \delta_{\beta_2 \beta_4} + U_{\alpha_1 \beta_4} \delta_{\beta_2 \beta_3}] \times (2\pi)^{d+1} \delta^{d+1}(k_1 + k_2 + k_3 + k_4) \quad (3.7)$$

ce qui correspond bien au développement diagrammatique suivant :

$$\Gamma_L^{(4)} \tilde{\alpha}_1 \beta_2 \beta_3 \beta_4 (k_1, k_2, k_3, k_4) = - \left[\begin{array}{ccc} \begin{array}{c} 1 \quad 2 \\ \diagdown \quad \diagup \\ \bullet \\ \diagup \quad \diagdown \\ 3 \quad 4 \end{array} & + & \begin{array}{c} 1 \quad 3 \\ \diagdown \quad \diagup \\ \bullet \\ \diagup \quad \diagdown \\ 2 \quad 4 \end{array} & + & \begin{array}{c} 1 \quad 4 \\ \diagdown \quad \diagup \\ \bullet \\ \diagup \quad \diagdown \\ 2 \quad 3 \end{array} \end{array} \right] \times (2\pi)^{d+1} \delta^{d+1}(k_1 + k_2 + k_3 + k_4) \quad (3.8)$$

Dans l'expression ci-dessus, nous avons noté 1 le couple (α_1, k_1) , et i le couple (β_i, k_i) ; chaque diagramme est affecté du facteur de symétrie 2. On remarquera que l'on a :

$$\begin{aligned} \Gamma_L^{(4)} \tilde{1111} (k_1, k_2, k_3, k_4) &= 6u(2\pi)^{d+1} \delta^{d+1}(k_1 + k_2 + k_3 + k_4) \\ \Gamma_L^{(4)} \tilde{2111} (k_1, k_2, k_3, k_4) &= 6u_a(2\pi)^{d+1} \delta^{d+1}(k_1 + k_2 + k_3 + k_4) \end{aligned} \quad (3.9)$$

et que les autres termes du tenseur se déduisent par symétrie.

Les dérivées d'ordre supérieur de la fonctionnelle Γ sont toutes nulles.

3.1.3 Deuxième point de vue

Comme nous l'avons signalé, nous pouvons aussi effectuer le calcul de l'approximation de Landau en partant de la formulation (2.18) de la théorie. Dans ce cas, la condition de stationnarité de l'action \mathcal{S} doit être écrite par rapport aux deux champs $\tilde{\psi}_\alpha$ et ψ_α :

$$\frac{\delta \mathcal{S}}{\delta \tilde{\psi}_\alpha} \equiv 0 \quad \frac{\delta \mathcal{S}}{\delta \psi_\alpha} \equiv 0 \quad (3.10)$$

Ces deux conditions mènent aux jeux d'équations suivant :

$$\begin{aligned} -\partial_t \tilde{\psi}_\alpha^L + R_{\beta\alpha} \tilde{\psi}_\beta^L + U_{\beta\alpha} \tilde{\psi}_\beta^L \psi_\gamma^L \psi_\gamma^L + 2U_{\beta\sigma} \psi_\sigma^L \psi_\alpha^L \tilde{\psi}_\beta^L &= J_\alpha \\ -2D \tilde{\psi}_\alpha^L + [\partial_t \psi_\alpha^L + R_{\alpha\beta} \psi_\beta^L + U_{\alpha\beta} \psi_\beta^L \psi_\gamma^L \psi_\gamma^L] &= \tilde{J}_\alpha \end{aligned} \quad (3.11)$$

Vérifions la cohérence des deux méthodes. D'une part, l'élimination du champ auxiliaire $\tilde{\psi}^L$, qui n'a pas de signification physique, nous redonne l'équation (3.3). D'autre part, notre fonctionnelle génératrice s'écrit maintenant :

$$Z^L [\tilde{J}_\alpha, J_\alpha] = \exp \left\{ \mathcal{S} [\tilde{\psi}_\alpha^L, \psi_\alpha^L] + \int d^d x dt [\tilde{J}_\alpha \tilde{\psi}_\alpha^L + J_\alpha \psi_\alpha^L] \right\} \quad (3.12)$$

où nous pouvons exprimer $\tilde{\psi}_\alpha^L[\tilde{J}_\beta, J_\beta]$ et $\psi_\alpha^L[\tilde{J}_\beta, J_\beta]$ grâce aux équations (3.11) (plus exactement, nous sommes en possession d'une équation implicite pour ces grandeurs). L'élimination du champ $\tilde{\psi}^L$ grâce aux équations (3.11) dans l'expression ci-dessus redonne l'expression (3.4). Il est immédiat de voir que l'on retrouve également la même expression pour la fonctionnelle Γ .

3.2 Fonctions de corrélation et de réponse

Plaçons-nous dans le cadre du premier point de vue. Dans le cas où le champ conjugué J_α est nul, le col de la fonctionnelle (3.1) est donné par :

$$\partial_t \Psi_\alpha = -R_{\alpha\beta} \Psi_\beta - U_{\alpha\beta} \Psi_\beta \Psi_\gamma \Psi_\gamma + \tilde{J}_\alpha \quad (3.13)$$

qui correspond à la version déterministe de notre équation dynamique de départ, écrite en termes des valeurs moyennes des champs. La fonction de réponse $\chi_{\alpha\beta}$ peut donc être calculée directement sur cette équation. En effet, nous rappelons que nous avons :

$$\chi_{\alpha\beta}(\mathbf{x} - \mathbf{x}', t - t') = \frac{\delta \langle \psi_\alpha(\mathbf{x}, t) \rangle}{\delta \tilde{J}_\beta(\mathbf{x}', t')} \Big|_{J_\alpha, \tilde{J}_\alpha \equiv 0} \quad (3.14)$$

Dans la phase non oscillante, la valeur moyenne en l'absence de force externe est nulle. Ainsi $\langle \psi_\alpha \rangle$ est linéaire en \tilde{J}_β à faible force, et les termes non linéaires n'interviennent pas dans le calcul de la fonction de réponse. Dans l'espace de Fourier nous obtenons :

$$\chi_{\alpha\beta}^L(k) = \chi_{\alpha\beta}^L(\mathbf{q}, \omega) = \frac{1}{\Delta} \begin{pmatrix} -i\omega + R & \Omega_0 \\ -\Omega_0 & -i\omega + R \end{pmatrix} \quad (3.15)$$

où

$$\begin{aligned} R &= r + c\mathbf{q}^2 \\ \Omega_0 &= \omega_0 + c_a \mathbf{q}^2 \\ \Delta &= (R - i\omega)^2 + \Omega_0^2 \end{aligned}$$

A la transition, c'est à dire pour une valeur zéro du paramètre r , et pour le mode critique ($\mathbf{q} = \mathbf{0}, \omega = \omega_0$), la fonction de réponse linéaire est divergente. Proche du point critique, le champ n'est plus une fonction analytique de la force externe, et nous avons, en termes des variables complexes de l'équation (2.1), la loi suivante :

$$\delta \langle |Z(\mathbf{0}, \omega_0)| \rangle_L \propto |f|^{1/3} \quad (3.16)$$

La fonction de corrélation, quant à elle, peut être calculée à partir de l'expression suivante :

$$\tilde{C}_{\alpha\beta}(\mathbf{x}, t; \mathbf{x}', t') = \frac{\delta \langle \psi_\alpha(\mathbf{x}, t) \rangle}{\delta \tilde{J}_\beta(\mathbf{x}', t')} \Big|_{J_\alpha, \tilde{J}_\alpha \equiv 0} \quad (3.17)$$

et de l'équation (3.3). Le même argument que celui déjà invoqué pour la fonction de réponse non permet de négliger les termes non linéaires, et nous obtenons, avec les mêmes notations :

$$C_{\alpha\beta}^L(k) = C_{\alpha\beta}^L(\mathbf{q}, \omega) = \frac{2D}{|\Delta|^2} \begin{pmatrix} \omega^2 + \Omega_0^2 + R^2 & 2i\omega\Omega_0 \\ -2i\omega\Omega_0 & \omega^2 + \Omega_0^2 + R^2 \end{pmatrix} \quad (3.18)$$

Nous pouvons maintenant donner l'expression finale des fonctions de corrélation et de réponse physiques (2.17) en champ moyen :

$$\begin{aligned} \chi^L(k) = \chi^L(\mathbf{q}, \omega) &= \frac{1}{2} \left[\frac{e^{i\theta}}{-i\Lambda(\omega - \Omega_0) + \Lambda R} + \frac{e^{-i\theta}}{-i\Lambda(\omega + \Omega_0) + \Lambda R} \right] \\ C^L(k) = C^L(\mathbf{q}, \omega) &= \frac{D}{R^2 + (\omega - \Omega_0)^2} + \frac{D}{R^2 + (\omega + \Omega_0)^2} \end{aligned} \quad (3.19)$$

Les fonctions de corrélation et de réponse peuvent également être calculées dans le cadre du deuxième point de vue. En effet, nous avons vu d'une part que ce point de vue nous redonnait l'équation (3.3), à partir de laquelle nous calculons la fonction de corrélation. D'autre part, dans le système (3.11), nous pouvons imposer $J_\alpha \equiv 0$. Alors $\tilde{\psi}_\alpha^L \equiv 0$ est solution, et nous retrouvons l'équation (3.13), qui permet de calculer la fonction de réponse linéaire, ainsi que la relation (3.16).

Remarquons enfin que ces fonctions à deux champs peuvent être retrouvées à partir du système (3.11) qui nous fournit simplement les fonctions $J_\alpha[\tilde{\psi}_\beta^L, \psi_\beta^L]$ et $\tilde{J}_\alpha[\tilde{\psi}_\beta^L, \psi_\beta^L]$. Nous pouvons alors calculer la matrice jacobienne suivante :

$$\begin{pmatrix} \frac{\delta \tilde{J}_\alpha}{\delta \psi_\beta^L} & \frac{\delta \tilde{J}_\alpha}{\delta \psi_\beta^L} \\ \frac{\delta J_\alpha}{\delta \psi_\beta^L} & \frac{\delta J_\alpha}{\delta \psi_\beta^L} \end{pmatrix} \quad (3.20)$$

qui est en réalité un produit tensoriel de deux matrices 2×2 . Son inverse nous fournit, entre autres, les fonctions que nous cherchons. L'intérêt de cette remarque est que nous pouvons ainsi calculer, en principe, les fonctions à deux champs à force non nulle¹.

3.3 Bifurcation de Hopf

3.3.1 Instabilité oscillante homogène

La théorie que nous venons d'exposer a toutes les propriétés souhaitées d'une théorie des champs, et décrit un système qui présente une transition de phase lorsque le paramètre r change de signe. L'équation dynamique (3.13), réécrite en termes des variables complexes, constitue exactement l'équation Ginzburg-Landau complexe. Comme nous l'avons signalé dans le chapitre 1, le diagramme de phase de cette équation, du côté "oscillant" de la transition, est très riche ; il a été et est encore l'objet de nombreuses études [3]. Notre étude consiste à étudier le comportement critique du système lorsque l'on s'approche de la transition de phase du côté non-oscillant de la transition. En particulier, la complexité du diagramme de phase du côté oscillant de la bifurcation ne nous est pas directement accessible par notre étude, et pourrait différer du diagramme de phase connu en absence de bruit. Nous reviendrons sur cet aspect de notre étude dans le chapitre 7, paragraphe 7.2.4. Dans le paragraphe qui suit, nous nous intéressons à dégager les lois asymptotiques universelles qui existent lorsque le système est placé infiniment près du point de bifurcation et du côté non-oscillant de la bifurcation.

3.3.2 Comportements asymptotiques et exposants critiques

Le comportement critique de la théorie n'est simplement visible que lorsque celle-ci est écrite dans le référentiel oscillant à la pulsation ω_0 , soit en termes du champ U qui a été défini dans le paragraphe 4.3.1. Les fonctions de corrélation

¹Le champ conjugué J_α , non physique, sera lui toujours pris égal à zéro pour évaluer des quantités physiques.

et de réponse à deux points $G_{\alpha\beta}$ et $\gamma_{\alpha\beta}$ associées au champ U sont données par des expressions semblables à (3.15) et (3.18), mais avec une valeur zéro du paramètre ω_0 . Nous avons donc :

$$\begin{aligned}\gamma_{\alpha\beta}^L(k) &= \gamma_{\alpha\beta}^L(\mathbf{q}, \omega) = \frac{1}{\Delta} \begin{pmatrix} -i\omega + R & c_a \mathbf{q}^2 \\ -c_a \mathbf{q}^2 & -i\omega + R \end{pmatrix} \\ G_{\alpha\beta}^L(k) &= G_{\alpha\beta}^L(\mathbf{q}, \omega) = \frac{2D}{|\Delta|^2} \begin{pmatrix} \omega^2 + (c_a \mathbf{q}^2)^2 + R^2 & 2i\omega c_a \mathbf{q}^2 \\ -2i\omega c_a \mathbf{q}^2 & \omega^2 + (c_a \mathbf{q}^2)^2 + R^2 \end{pmatrix}\end{aligned}\quad (3.21)$$

Les fonctions de corrélation et de réponse homogènes et statiques sont données par :

$$\begin{aligned}G_{\alpha\beta}^L(\mathbf{q} = \mathbf{0}, \omega = 0) &= \frac{2D}{r^2} \delta_{\alpha\beta} \\ \gamma_{\alpha\beta}^L(\mathbf{q} = \mathbf{0}, \omega = 0) &= \frac{1}{r} \delta_{\alpha\beta}\end{aligned}\quad (3.22)$$

Ainsi, nous avons les lois d'échelles suivantes pour la partie diagonale de ces fonctions :

$$G_{11}^L(\mathbf{q} = \mathbf{0}, \omega = 0) \propto \frac{1}{r^2} \quad \gamma_{11}^L(\mathbf{q} = \mathbf{0}, \omega = 0) \propto \frac{1}{r} \quad (3.23)$$

Pour déterminer la longueur et le temps de corrélation du système, il est plus naturel de considérer ces fonctions dans l'espace direct. La transformée de Fourier sur la composante spatiale ne menant pas à des expressions simples, nous nous contenterons de l'expression dans l'espace (\mathbf{q}, t) . Nous avons :

$$\begin{aligned}G_{\alpha\beta}^L(\mathbf{q}, t - t') &= D \Omega_{\alpha\beta} [-c_a \mathbf{q}^2 (t - t')] \frac{e^{-R|t-t'|}}{R} \\ \gamma_{\alpha\beta}^L(\mathbf{q}, t - t') &= \theta(t - t') \Omega_{\alpha\beta} [-c_a \mathbf{q}^2 (t - t')] e^{-R(t-t')}\end{aligned}\quad (3.24)$$

La fonction de corrélation a un pôle en $q = \pm i\sqrt{\frac{r}{c}}$, et nous pouvons donc identifier $\sqrt{\frac{r}{c}}$ avec la longueur de corrélation ξ du système. Le temps de corrélation associé au mode instable $\mathbf{q} = \mathbf{0}$ à la transition est égal à $1/R(\mathbf{q} = \mathbf{0}) = 1/r$. Ainsi l'approche de la surface critique est-elle caractérisée par les lois d'échelle suivantes :

$$\xi \propto \frac{1}{r^{1/2}} \quad \tau \propto \xi^2 \quad (3.25)$$

Sur la surface critique $r = 0$, nous avons :

$$\begin{aligned}G_{\alpha\beta}^L(\mathbf{q} = \mathbf{0}, \omega) &= \frac{2D}{\omega^2} \delta_{\alpha\beta} \propto \frac{1}{\omega^2} \\ \gamma_{\alpha\beta}^L(\mathbf{q} = \mathbf{0}, \omega) &= \frac{i}{\omega} \delta_{\alpha\beta} \propto \frac{1}{\omega} \\ G_{\alpha\beta}^L(\mathbf{q}, \omega = 0) &= \frac{2D}{(c^2 + c_a^2)(\mathbf{q}^2)^2} \delta_{\alpha\beta} \propto \frac{1}{q^4} \\ \gamma_{\alpha\beta}^L(\mathbf{q}, \omega = 0) &= \frac{1}{(c^2 + c_a^2)(\mathbf{q}^2)^2} \begin{pmatrix} c\mathbf{q}^2 & c_a \mathbf{q}^2 \\ -c_a \mathbf{q}^2 & c\mathbf{q}^2 \end{pmatrix} \propto \frac{1}{q^2}\end{aligned}\quad (3.26)$$

Enfin l'expression (3.16) nous donne la loi d'échelle de la réponse non linéaire pour le mode critique à la transition. Ainsi le tableau des exposants critiques usuels est il complet.

En termes des fonctions physiques (2.17), les lois d'échelle sont les mêmes. En revanche, les modes divergents en fréquence correspondent à $\omega = \pm\omega_0$. Dans l'espace (\mathbf{q}, t) , nous avons les expressions :

$$\begin{aligned} C^L(\mathbf{q}, t - t') &= D \cos[-\Omega_0(t - t')] \frac{e^{-R|t-t'|}}{R} \\ \chi^L(\mathbf{q}, t - t') &= \frac{\theta(t - t')}{\Lambda} \cos[\theta - \Omega_0(t - t')] e^{-R(t-t')} \end{aligned} \quad (3.27)$$

3.4 Validité de l'approximation de Landau et dimensions critiques

Dans cette section nous dérivons, dans le cadre de notre théorie, le critère de Ginzburg, qui teste la validité de l'approximation de Landau en effectuant l'intégration sur les fluctuations gaussiennes autour de la valeur au col de l'intégrale fonctionnelle.

Pour dériver la théorie champ moyen de notre problème, nous avons eu recours à l'approximation de Landau, ou approximation du col, qui néglige totalement la présence des fluctuations dans la théorie. Pour le moment, nous n'avons pas testé la validité de cette approximation. Pour le faire, nous pouvons faire un développement de l'action autour de sa valeur au col. La condition de stationnarité nous affirme que l'ordre linéaire de ce développement dans les perturbations est nul, et le premier ordre non nul est donc quadratique dans les champs. Si nous négligeons les ordres supérieurs, il nous faut alors évaluer une intégrale gaussienne, dont nous savons faire le calcul explicitement. Il est connu que ce calcul mène exactement à la correction à l'ordre une boucle de la théorie, et nous nous aiderons de la représentation graphique en termes de diagrammes de Feynman pour évaluer cette première correction à la théorie de Landau.

En termes de la théorie associée au champ U , le terme diagonal de la fonction de réponse pour le mode critique diverge à la transition. En champ moyen, la transition a lieu pour une valeur zéro du paramètre de contrôle r , et la divergence se produit avec une loi d'échelle en $1/r$ (cf Eq. (3.23)). Ainsi les lois d'échelles prévues par cette théorie approximative sont brisées si l'inverse de ce terme, donné par $\Gamma_{\alpha\beta}^{(2)}(\mathbf{0}, 0)$, ne s'annule pas linéairement en $r - r_c$ lorsque r tend vers sa valeur critique r_c . A l'ordre d'une boucle, et avec les conventions graphiques de l'annexe C, nous avons :

$$\begin{aligned}
 \Gamma_{\alpha\beta}^{(2)(1)}(k) &= - \left[\begin{array}{c} k' \\ \gamma \text{ loop} \\ \alpha \text{ wavy} \text{---} \beta \end{array} + \begin{array}{c} k' \\ \sigma \text{ loop} \\ \alpha \text{ wavy} \text{---} \beta \end{array} + \begin{array}{c} k' \\ \gamma \text{ loop} \\ \alpha \text{ wavy} \text{---} \beta \end{array} \right] \\
 &= -[(a) + (b) + (c)] \\
 &= - \left[-U_{\alpha\gamma}\delta_{\beta\sigma} \int_{k'} C_{\gamma\sigma}(k') - U_{\alpha\sigma}\delta_{\beta\gamma} \int_{k'} C_{\gamma\sigma}(k') - U_{\alpha\beta}\delta_{\gamma\sigma} \int_{k'} C_{\gamma\sigma}(k') \right]
 \end{aligned} \tag{3.28}$$

En tenant compte des expressions (C.10) pour les propagateurs libres, nous avons :

$$\begin{aligned}
 C_{12}(\mathbf{q}', t' = 0) &= -C_{21}(\mathbf{q}', t' = 0) = 0 \\
 C_{11}(\mathbf{q}', t' = 0) &= C_{22}(\mathbf{q}', t' = 0) = \frac{D}{r + c\mathbf{q}^2}
 \end{aligned} \tag{3.29}$$

Ainsi les graphes (a) et (b) sont égaux entre eux et égaux à la moitié du graphe (c), et nous obtenons :

$$\Gamma_{\alpha\beta}^{(2)(1)}(k) = 4U_{\alpha\beta} \int_{\mathbf{q}'}^{\Lambda} C_{11}(\mathbf{q}', t' = 0) \tag{3.30}$$

Il faut noter que nous avons introduit une coupure Λ dans l'intégrale précédente portant sur l'espace des impulsions. Elle signifie que l'intégrale doit être effectuée sur la boule de rayon Λ . Cette coupure traduit le fait que la théorie physique microscopique est discrète et que la limite continue, prise sans précautions, est mal définie. Physiquement, Λ peut être vu comme le rayon de la première zone de Brillouin d'une théorie sur réseau de maille $a \sim 2\pi/\Lambda$. La présence de cette coupure sera discutée en détails dans le chapitre suivant. Elle est à l'origine de la technique de renormalisation de Wilson (voir chapitre 4). Nous avons :

$$\gamma_{11}(\mathbf{0}, 0)^{-1} = r + 4u \int_{\mathbf{q}}^{\Lambda} \frac{D}{r + c\mathbf{q}^2} + \mathcal{O}(u^2) \tag{3.31}$$

La condition critique $\gamma_{11}(\mathbf{0}, 0)^{-1} = 0$ nous fournit l'équation implicite suivante :

$$r_c = -4u \int_{\mathbf{q}}^{\Lambda} \frac{D}{r_c + c\mathbf{q}^2} + \mathcal{O}(u^2) = -4u \int_{\mathbf{q}}^{\Lambda} \frac{D}{c\mathbf{q}^2} + \mathcal{O}(u^2) \tag{3.32}$$

la deuxième écriture étant tout aussi valable que la première à cet ordre en théorie des perturbations, car r_c est d'ordre u .

Pour $d \leq 2$, l'intégrale présente dans le membre de droite de l'équation (3.32) diverge. Ceci est une indication du fait que le point critique associé à notre théorie disparaît en dimension inférieure à deux. De façon générale, nous savons qu'un système physique décrit en termes d'un paramètre d'ordre à symétrie continue ne peut pas présenter d'ordre à longue distance en dimension

strictement inférieure à 2 [104, 129]. Cette dimension en-dessous de laquelle le système ne présente pas de transition de phase, est appelée “dimension critique inférieure”. Nous retrouvons ici la signature de cette propriété générale dans le cas particulier de notre théorie.

En dimension supérieure à 2, la valeur critique r_c du paramètre de contrôle r est négative, ce qui nous indique que la présence des fluctuations a détruit l'ordre à longue distance qui existait en champ moyen entre $r = r_c$ et $r = 0$. Nous avons alors :

$$\begin{aligned}\gamma_{11}(\mathbf{0}, 0)^{-1} &= (r - r_c) - 4(r - r_c)u \int_{\mathbf{q}}^{\Lambda} \frac{D}{(r_c + c\mathbf{q}^2)(r + c\mathbf{q}^2)} + \mathcal{O}(u^2) \\ &= (r - r_c) - 4(r - r_c)u \int_{\mathbf{q}}^{\Lambda} \frac{D}{c\mathbf{q}^2(r - r_c + c\mathbf{q}^2)} + \mathcal{O}(u^2)\end{aligned}\tag{3.33}$$

Nous apercevons ici pour la première fois le rôle crucial de la dimension 4, appelée “dimension critique supérieure” de la théorie. Pour $d > 4$, l'intégrale présente dans l'équation (3.33) converge toujours. Ainsi $\gamma_{11}(\mathbf{0}, 0)^{-1}$ s'annule linéairement en $r - r_c$ au point critique, et les lois d'échelles prévues par la théorie champ moyen ne sont pas mises en défaut par ce calcul à l'ordre d'une boucle². En revanche, la valeur critique du paramètre de contrôle, ainsi que les pré-facteurs des lois asymptotiques, sont modifiés par rapport aux expressions dérivées en champ moyen. Mais il s'agit là de quantités non-universelles qui dépendent des détails microscopiques de la théorie (comme par exemple de la coupure Λ présente dans nos intégrales).

En dimension inférieure à 4, en revanche, l'intégrale de l'équation (3.33) écrite sous sa deuxième forme présente une divergence lorsque r tend vers sa valeur critique r_c . Dans ce cas le terme perturbatif domine la loi d'échelle, ce qui invalide le calcul présenté ici. Pour prendre en compte correctement les fluctuations et trouver les lois d'échelle, il nous faut donc changer de méthode. C'est ce que nous faisons dans la suite de notre étude. Pour cela, nous utiliserons la théorie de la renormalisation, dont nous présentons la structure pour notre étude dans le chapitre suivant.

²Nous présenterons un argument plus général assurant la validité de la théorie champ moyen en dimension supérieure à 4 dans le chapitre suivant.

Chapitre 4

Groupe de renormalisation des oscillateurs couplés

Dans ce chapitre nous présentons la structure générale du groupe de renormalisation perturbatif de notre théorie. Nous présentons successivement les deux schémas de renormalisation que nous utiliserons dans les chapitres suivants à l'ordre d'une et deux boucles en théorie des perturbations, à savoir le schéma de renormalisation de Wilson, et celui de Callan-Symanzik. Pour chacun de ces schémas, nous commençons par en rappeler la structure générale dans les sections 4.1 et 4.4. Les lecteurs familiers avec ces schémas de renormalisation peuvent ignorer ces sections. Dans la section 4.2, nous présentons la structure du groupe de renormalisation des oscillateurs couplés dans le schéma de renormalisation de Wilson. Nous montrons que la renormalisation des champs, usuellement réalisée par un facteur de dilatation réel, doit incorporer un facteur de phase complexe (paragraphe 4.2.3). Nous dérivons les équations de groupe de renormalisation associées à ce schéma, et montrons qu'elles ne peuvent mener qu'au point fixe d'une transition de phase non-oscillante (paragraphe 4.2.5). Dans la section 4.3, nous présentons comment renormaliser la théorie de façon à obtenir le point fixe d'une transition oscillante. Pour cela, il nous faut effectuer les transformations de groupe de renormalisation dans des référentiels oscillant à des fréquences différentes dépendant de l'échelle (paragraphe 4.3.1). Les comportements asymptotiques critiques sont déduits dans le référentiel oscillant à la fréquence effective des oscillations spontanées (paragraphe 4.3.3). Nous présentons enfin dans la section 4.5 la structure du groupe de renormalisation des oscillateurs couplés dans le schéma de renormalisation de Callan-Symanzik, qui nous sera indispensable pour le calcul perturbatif à l'ordre de deux boucles du chapitre 6. Nous montrons comment dériver et résoudre les équations de Callan-Symanzik de la théorie en implémentant les idées spécifiques au groupe de renormalisation des oscillateurs couplés.

4.1 Schéma de renormalisation de Wilson

Dans cette section nous présentons le schéma de renormalisation perturbatif de Wilson [147, 18], que nous adapterons dans les sections 4.2 et 4.3 aux os-

cillateurs couplés. Cette présentation a un caractère général et n'est en aucun cas spécifique à notre théorie¹. Elle nous fournira le cadre général nécessaire à l'établissement du schéma de renormalisation qui nous intéresse.

4.1.1 Equations de groupe de renormalisation

Renormalisation des paramètres

Pour écrire l'intégrale fonctionnelle associée à une théorie des champs (qui dans notre cas est donnée par l'expression (2.18)), nous écrivons la limite continue d'expressions définies de manière discrète. Physiquement, la discrétisation correspond à l'existence d'un réseau spatial sur lequel sont placés les oscillateurs individuels en interaction. Il n'y a donc aucune raison physique pour que la limite continue existe. En réalité, comme nous l'avons déjà entrevu dans la section 3.4, la convergence n'a pas lieu dès que la dimension spatiale est supérieure à 2 et l'on ne peut pas s'affranchir totalement du réseau sous-jacent à la théorie. Les fonctions de corrélation que nous calculons ne sont proprement définies que pour une théorie sur réseau et leurs expressions dépendent de la maille du réseau a . Les calculs sur réseau peuvent être menés, et ont permis l'élaboration de la première version du groupe de renormalisation [84, 88]. Cette approche est techniquement lourde et il existe d'autres façons plus adaptées d'implémenter la procédure de renormalisation. Au lieu d'introduire la maille du réseau a dans l'espace direct, la technique de Wilson consiste à introduire une coupure $\Lambda \sim 2\pi/a$ dans les intégrales sur l'espace de Fourier, c'est à dire à restreindre les intégrales sur cet espace à une boule de rayon Λ [143]. Les topologies des deux théories ainsi définies sont différentes, la topologie résultant de l'introduction d'une coupure étant nettement plus simple dans l'espace de Fourier. On peut toutefois montrer que les deux théories appartiennent à la même classe d'universalité, et possèdent le même comportement asymptotique de grande échelle. Les calculs de théorie des champs que nous utilisons, basés sur des développements asymptotiques, ne peuvent donner accès qu'aux quantités universelles. Ce sont elles qui nous intéressent, et ceci valide le choix de l'une ou l'autre des deux méthodes. Nous effectuons le choix le plus simple techniquement.

Comme nous l'avons indiqué dans le paragraphe 1.2.2, nous souhaitons d'abord exprimer les paramètres décrivant le comportement effectif de la théorie à une certaine échelle, lorsque nous connaissons ceux qui décrivent ce même comportement à une échelle inférieure. La présence de la coupure nous donne l'échelle à laquelle correspond notre jeu de paramètre qui intervient dans l'écriture de la théorie. Nous partons donc de la fonction de partition de la théorie, écrite avec une coupure Λ dans l'espace des impulsions :

$$Z = \int_{0.. \Lambda} \mathcal{D}[\psi] \mathcal{D}[-i\tilde{\psi}] \exp \left\{ \mathcal{S}[\tilde{\psi}, \psi] \right\} \quad (4.1)$$

ψ et $\tilde{\psi}$ sont les champs dynamiques du formalisme de Janssen-De Dominicis [73, 26] (voir annexe D), et $\mathcal{S}[\tilde{\psi}, \psi]$ est l'action de la théorie, donnée par une équation

¹Des exposés détaillés de cette technique peuvent être trouvés entre autres dans les ouvrages [18, 91].

similaire à (2.26)². Les intégrales dans l'espace des impulsions portent sur la boule de rayon Λ . Nous souhaitons calculer la valeur des paramètres effectifs de la théorie à une échelle Λ/b , b étant un paramètre de dilatation supérieur à 1. Nous écrivons donc :

$$Z = \int_{0.. \Lambda/b} \mathcal{D}[\psi^<] \mathcal{D}[-i\tilde{\psi}^<] \int_{\Lambda/b.. \Lambda} \mathcal{D}[\psi^>] \mathcal{D}[-i\tilde{\psi}^>] \exp \left\{ \mathcal{S}[\tilde{\psi}^< + \tilde{\psi}^>, \psi^< + \psi^>] \right\} \quad (4.2)$$

où $\psi^<$ (resp. $\tilde{\psi}^<$) contient les modes de Fourier du champ ψ (resp. $\tilde{\psi}$) d'impulsion de norme inférieure à Λ/b , et réciproquement pour $\psi^>$ (resp. $\tilde{\psi}^>$). L'intégration partielle sur les dépendances des champs dans les modes de Fourier de grandes longueurs d'ondes, nous donne l'expression suivante :

$$Z = \int_{0.. \Lambda/b} \mathcal{D}[\psi^<] \mathcal{D}[-i\tilde{\psi}^<] \exp \left\{ \mathcal{S}^<[\tilde{\psi}^<, \psi^<] \right\} \quad (4.3)$$

où $\mathcal{S}^<[\tilde{\psi}^<, \psi^<]$ est calculée de telle sorte que la fonction de partition Z soit inchangée.

Si l'on se contente de cette opération, on a trivialement les mêmes fonctions de corrélation et de réponse pour les deux expressions de la théorie, exprimées simplement à l'aide de jeux de paramètres différents, Λ étant un de ces paramètres. Mais la coupure Λ (ou la maille du réseau a) introduit une échelle de référence dans le problème, et il nous faut comparer les deux expressions de la théorie dans des unités de longueur différentes, de façon à ce que celles-ci aient la même échelle de référence "effective". Ceci correspond alors bien à considérer la description effective de la même théorie à des échelles différentes. On compare alors entre elles les grandeurs calculées *relativement* à l'échelle de référence de chacune des théories. On peut démontrer qu'après cette dernière opération, appelée dilatation d'échelle, nous pouvons écrire :

$$Z = \int_{0.. \Lambda} \mathcal{D}[\psi^R] \mathcal{D}[-i\tilde{\psi}^R] \exp \left\{ \mathcal{S}^R[\tilde{\psi}^R, \psi^R] \right\} \quad (4.4)$$

où \mathcal{S}^R a la même structure que l'action \mathcal{S} , exprimée en termes de grandeurs dites renormalisées [18, 91].

La présence de termes non-linéaires dans l'équation dynamique, qui se traduit par des termes non quadratiques dans l'action, nous empêche de faire un calcul exact de cette transformation, et nous devons traiter les non-linéarités perturbativement. Techniquement, les termes de la série perturbative peuvent être représentés sous forme de diagrammes de Feynman, dont les conventions de représentation pour notre théorie sont précisées dans l'annexe C. L'ordre du développement effectué se traduit graphiquement par la présence d'un nombre donné de "boucles" dans les diagrammes représentatifs des différents termes, qui correspond au nombre d'intégrales présentes dans les expressions de ces termes. C'est pourquoi ce développement est aussi appelé "développement en nombre de boucles". Nous avons vu dans le paragraphe 2.3.3 et grâce aux relations

²Cette section ayant un caractère général, nous omettons les indices des variables de champs.

(2.33) que la fonctionnelle $\Gamma[\tilde{\Psi}, \Psi]$ pouvait être vue comme une action effective de la théorie après intégration sur les fluctuations. Les dérivées fonctionnelles de Γ donnent les paramètres effectifs de la théorie. D'autre part, dans un calcul perturbatif, ces dérivées fonctionnelles sont représentées par les diagrammes 1-particule irréductibles sans propagateur externe de la théorie, appelés aussi vertex propres. Dans un schéma de renormalisation de Wilson, les paramètres renormalisés intervenant dans l'expression de l'action \mathcal{S}^R sont égaux aux paramètres d'origine ajoutés de la somme des diagrammes qui interviennent dans le développement perturbatif de la dérivée fonctionnelle de Γ qui leur est associée. Les intégrales dans l'espace des impulsions associées aux boucles des diagrammes se font sur la couche d'impulsions de norme comprise entre Λ/b et $\Lambda/(b \exp \delta l)$ (voir entre autres [147] et [18]).

Flot de renormalisation et points fixes

Rappelons que nous souhaitons accéder au comportement de grande échelle du système. Nous devons donc *a priori* effectuer les opérations précédentes pour un grand facteur de dilatation b . Or les intégrales de la série perturbative décrite précédemment ne sont pas facilement calculables. En revanche, nous avons facilement accès aux expressions des dérivées des paramètres effectifs en fonction du facteur de dilatation b . Techniquement nous partons d'une théorie effective décrite à une échelle Λ/b (dont la valeur en termes des unités effectives est Λ), et nous cherchons à calculer les paramètres effectifs de cette même théorie à une autre échelle Λ/b' , où $b' = b \exp \delta l$. Puisque le facteur de dilatation b n'intervient pas explicitement dans l'expression de l'intégrale fonctionnelle (notamment grâce à la dilatation d'échelle, qui a entre autres pour effet de garder Λ constant au cours de la procédure de renormalisation), le calcul est exactement identique quel que soit b , et l'expression des paramètres renormalisés à l'échelle $b \exp \delta l$ ne dépend pas explicitement de b . Considérons alors l'expression de la dérivée d'un paramètre effectif x de la théorie en fonction de l'échelle. Nous avons :

$$\frac{dx(b)}{d \ln b} = \left. \frac{dx(b e^{\delta l})}{d(\delta l)} \right|_{\delta l=0} = \{ \text{une fonction seulement des paramètres à l'échelle } b \}$$

L'expression des dérivées des paramètres en fonction de b constitue donc un système différentiel autonome³ du premier ordre dans la variable $l = \ln b$. Ce système est constitué d'équations différentielles non-linéaires couplées, qui décrivent l'évolution des paramètres effectifs en fonction de l'échelle, et qui sont appelées "équations de groupe de renormalisation".

Nous avons reformulé le problème du calcul de l'évolution des paramètres en fonction de l'échelle, passant d'un calcul d'intégrales à l'intégration d'un système différentiel. La nouvelle forme est intuitivement nettement préférable. En effet, nous pouvons tracer le flot d'évolution du jeu de paramètres en fonction de l'échelle. Sur une même ligne de flot se situent des jeux de paramètres décrivant le même système physique à des échelles différentes. Le point critique

³C'est à dire qui ne fait pas intervenir la variable $l = \ln b$ de manière explicite.

correspond au point fixe du groupe de renormalisation, et les propriétés du point fixe donnent les quantités universelles (voir le paragraphe 1.2.2). L'invariance d'échelle au point fixe impose aux grandeurs physiques de s'écrire sous la forme de lois d'échelle. Comme nous l'avons dit, le comportement des équations de groupe de renormalisation au voisinage du point fixe donne accès au comportement effectif d'un système "presque critique" sur une large gamme d'échelles. La linéarisation des équations autour du point fixe permet une intégration analytique. Les valeurs propres du système linéarisé dans la variable $l = \ln b$ donnent des lois de puissance dans la variable b . Les exposants associés sont des quantités universelles et sont appelés "exposants critiques".

Conditions de renormalisation et dimensions anormales

En réalité le calcul de l'action effective $\mathcal{S}^R[\tilde{\psi}^R, \psi^R]$, définie de telle sorte que la fonction de partition Z soit invariante sous renormalisation, nous laisse un certain nombre de degrés de liberté, et plusieurs écritures différentes laisseront la fonction de partition Z inchangée. Il y a donc un certain arbitraire (ou choix) dans la façon dont nous implémentons le groupe de renormalisation. La technique usuelle consiste à décider que certains paramètres de la théorie restent inchangés par renormalisation, ce qui gèle les degrés de liberté. Cette approche est certainement compatible avec l'existence de points fixes, et permet d'avoir le minimum de contraintes possible pour leur existence. Ce choix impose en revanche de renormaliser les champs de la théorie, ainsi que la coordonnée temporelle⁴. Physiquement, la procédure est claire : en effet, de même qu'il y a une unité de longueur naturelle qui dépend de l'échelle à laquelle on regarde le système (et qui dans ce cas varie simplement proportionnellement à l'échelle à laquelle on regarde le système), il y a une unité de temps et une unité de mesure de l'amplitude des champs associées à chaque échelle. Alors de même que l'on a vu qu'il nous fallait redéfinir les unités de longueur en fonction de l'échelle à laquelle on regarde le système, il nous faut aussi mesurer les champs et les temps dans des unités qui dépendent de l'échelle. L'intégration sur les non-linéarités introduit une renormalisation non triviale de ces unités (en plus d'une simple dilatation d'échelle). Au point fixe, l'invariance d'échelle impose que ces unités soient des lois de puissance en fonction de l'échelle spatiale. Les exposants de ces lois de puissances sont appelés dimensions anormales, par opposition aux dimensions canoniques.

4.1.2 Paramètres renormalisés et cohérence de la théorie

Symétries

Nous avons dit que les paramètres renormalisés s'exprimaient à partir des dérivées de la fonctionnelle Γ . D'autre part, les propriétés de symétrie de la théorie nous permettent de montrer que seules certaines dérivées de cette fonctionnelle peuvent être non nulles. Par conséquent, seuls certains paramètres du développement de Taylor de l'action effective de la théorie peuvent être renor-

⁴Voir sur ce point le commentaire du paragraphe 4.3.5.

malisés. Nous détaillerons dans le paragraphe 4.2.2, et dans le cadre de notre théorie, les restrictions que nous obtenons sur la renormalisation des paramètres et qui sont dues aux propriétés de symétries.

Dimensions canoniques

Parmi les paramètres dont la renormalisation est autorisée par symétrie, les paramètres non pertinents, qui sont multipliés par un facteur contractant par dilatation d'échelle, ne changent pas le comportement critique de grande échelle, et peuvent donc être négligés dans le calcul⁵. Pour déterminer le caractère pertinent ou non d'un paramètre, il nous faut connaître sa dimension canonique d_c , qui donne l'exposant du facteur par lequel le paramètre est multiplié lors de l'opération de dilatation d'échelle ($x \rightarrow xe^{d_c \delta l}$).

Comme nous l'avons dit précédemment, il y a un certain arbitraire dans la façon de renormaliser la théorie, et nous décidons de garder constante la valeur de certains paramètres de l'action \mathcal{S} sous renormalisation. Cela dit, il nous faut encore choisir les paramètres que nous décidons de garder constants. Les degrés de liberté dans l'écriture de l'action renormalisée sont en fait autant de degrés de liberté dans la paramétrisation des points fixes : fixer un certain nombre de paramètres dans le calcul de l'action renormalisée, puis chercher les points fixes dans ce cadre, correspond à paramétrer les points fixes de la théorie à l'aide des paramètres que l'on a fixés. Un autre choix pour les paramètres fixés *a priori* conduirait simplement à une reparamétrisation des points fixes.

Etant maintenant convaincus de ce libre choix, considérons la théorie gaussienne. Dans ce cas aucune renormalisation non triviale n'intervient, les variations des paramètres étant juste données par les facteurs de dilatation d'échelle. Sous renormalisation, ces facteurs de dilatation sont des lois de puissance ($x \rightarrow xe^{d_c \delta l}$ où d_c est la dimension canonique de x). Comme les longueurs mesurées relativement à l'échelle de référence décroissent sous renormalisation, on choisira -1 pour dimension spatiale ($[\mathbf{x}] = -1$), et on exprimera les autres dimensions relativement à celle-ci. L'action de la théorie doit être globalement sans dimension ; cela donne des contraintes sur les dimensions des paramètres, mais il reste dans cette opération des degrés de liberté⁶. En termes des grandeurs relatives à notre théorie, nous verrons que nous aurons besoin, au moins pour les étapes intermédiaires de calcul, d'introduire un paramètre λ comme coefficient du terme $-\tilde{\psi}_\alpha \partial_t \psi_\alpha$ dans l'action (2.19), ce qui nous donne trois degrés de liberté dans l'expression des dimensions des différentes grandeurs. Nous souhaitons certainement que le paramètre r , qui représente le paramètre de contrôle dans la version déterministe de la bifurcation, soit un paramètre pertinent sous renormalisation. Nous choisissons donc de fixer les dimensions des paramètres c , λ et D à zéro, ce qui gel les degrés de liberté et fixe les dimensions de toutes les quantités. Pour être cohérent avec la théorie gaussienne, nous imposerons en plus à ces paramètres d'être constants dans la procédure de renormalisation générale⁷. Ceci

⁵Voir le commentaire à ce sujet un peu plus loin.

⁶En effet nous avons, en plus des dimensions des paramètres, les dimensions du temps et des deux champs dynamiques à choisir.

⁷Dans le cas du modèle $O(n)$ dynamique, on choisit plutôt habituellement de renormaliser

nous impose les valeurs suivantes pour les dimensions canoniques des différentes grandeurs :

$$\begin{aligned}
 [D] &= 0 & [\lambda] &= 0 & [c] = [c_a] &= 0 & ; & [\mathbf{x}] &= -1 & [\mathbf{q}] &= 1 \\
 [t] &= -2 & [\omega] &= 2 & ; & [r] = [\omega_0] &= 2 & [u] = [u_a] &= 4 - d \\
 [\psi_\alpha(\mathbf{q}, \omega)] &= -\frac{d+6}{2} & [\tilde{\psi}_\alpha(\mathbf{q}, \omega)] &= -\frac{d+2}{2}
 \end{aligned} \tag{4.5}$$

Paramètres non pertinents

Supposons avoir gardé dans notre équation dynamique (2.11) des termes contenant des puissances d'ordre supérieur dans un développement en puissances du champ ψ et de l'ordre de ses dérivées spatiales. De tels termes ne sont pas interdits par la mise sous forme générique de la dynamique telle que nous l'avons présentée dans le chapitre 1. Cependant, nous pouvons nous convaincre que les dimensions canoniques des constantes de couplage associées à ces termes sont toutes négatives. Un argument simpliste nous indique donc que la dilatation d'échelle associée aux transformations de renormalisation a pour effet d'emmenner les valeurs des couplages effectifs associés à ces paramètres vers 0. Ainsi les comportements asymptotiques du système ne devraient pas être affectés par la présence de ces termes. Cependant, l'intégration sur les fluctuations en présence de ces termes introduit de nouveaux diagrammes dans le développement perturbatif, qui présentent des divergences, et l'effet global n'est donc pas évident. On peut toutefois montrer que la présence de ces termes n'affecte pas les comportements asymptotiques à l'ordre dominant. Cette justification, commune à toutes les théories des champs (et dont la reproduction explicite dépasserait le cadre de cette thèse) est discutée dans les références [91, 11]. Une discussion détaillée du rôle des opérateurs non pertinents, important pour les corrections aux lois d'échelle, peut-être trouvée par exemple dans [2].

4.1.3 Comportement critique en dimension supérieure à 4

Dans la section 3.4, nous avons donné un argument prouvant que la théorie champ moyen était invalidée en dimension d'espace inférieure à 4. En dimension supérieure à 4, aucune contradiction avec la théorie champ moyen n'était visible, mais cela ne constituait pas une preuve de sa validité. Nous sommes maintenant en mesure de fournir un argument général. En effet, en dimension supérieure à 4, les non-linéarités autorisées par symétrie sont toutes associées à des paramètres non pertinents, et la théorie gaussienne, point fixe du groupe de renormalisation, constitue un point fixe stable, et possède donc un bassin d'attraction de taille non nulle. Pour toute théorie décrite microscopiquement par un jeu de paramètres appartenant à ce bassin d'attraction, les transformations de renormalisation n'ont des effets non triviaux que sur des dilatations d'échelle finies⁸. En effet, sur des dilatations d'échelle infiniment grandes, les valeurs effectives de ces paramètres sont infiniment petites. Dans les unités d'origine, ceci affecte de

le coefficient D (voir le paragraphe 4.3.5).

⁸En dehors de ce bassin d'attraction, notre étude, intrinsèquement perturbative, ne nous permet pas de conclure.

manière *finie* les valeurs des paramètres effectifs de la théorie. Naturellement, les quantités correspondant par exemple à la valeur critique du paramètre de contrôle ou l'amplitude des fonctions de corrélation et de réponse sont modifiées par rapport à celles calculées dans le cadre de la théorie champ moyen ; mais il s'agit là de quantités non-universelles. En revanche, les comportements asymptotiques prévus par la théorie champ moyen ne sont pas affectés par la renormalisation, et les exposants critiques dérivés dans le cadre de l'approximation de Landau sont corrects.

4.2 Renormalisation des oscillateurs couplés dans le schéma de Wilson

Dans cette section, nous présentons le schéma de renormalisation de Wilson adapté à la renormalisation des oscillateurs couplés. Dans les premiers paragraphes, nous présentons les arguments dimensionnels et les arguments de symétrie assurant la cohérence de la théorie. Nous montrons qu'il est nécessaire, en plus de la procédure habituelle, qui renormalise l'amplitude des champs dynamiques, de renormaliser la phase relative de ces champs, ce que nous commentons dans le paragraphe 4.2.3. Le paragraphe 4.2.4 présente de façon détaillée comment obtenir les équations de groupe de renormalisation à partir de l'intégrale fonctionnelle (2.18) ; nous verrons notamment que nous choisissons de renormaliser de façon non triviale la coordonnée temporelle, et de laisser l'amplitude du bruit D constante sous renormalisation, ce que nous commenterons dans la section suivante, paragraphe 4.3.5. Nous montrons enfin que notre procédure ne peut mener qu'au point fixe d'une transition non-oscillante, et motivons la nécessité de développer une méthode plus astucieuse.

4.2.1 Dimensions canoniques

Pour déterminer les dimensions canoniques des paramètres de notre théorie, nous suivons la procédure exposée dans le paragraphe 4.1.2. Nous verrons dans le paragraphe 4.2.4 que nous avons besoin d'introduire un paramètre λ complexe comme coefficient du terme $-\tilde{\psi}_\alpha \partial_t \psi_\alpha$ dans l'action (2.19). Nous verrons en effet que, même si il reste égal à 1 au cours de la procédure de renormalisation, les calculs intermédiaires font intervenir des variations de ce paramètre. En termes des paramètres de la théorie présentés dans le chapitre 2 et de ce coefficient λ , les dimensions canoniques des différentes grandeurs associées à notre théorie sont données par le système (4.5).

4.2.2 Symétries

Dans ce paragraphe nous nous intéressons aux contraintes de symétries de la théorie, qui empêchent l'apparition de nouveaux paramètres pertinents par renormalisation. Nous montrons que l'action que nous avons écrite est stable sous renormalisation, ce qui assure la cohérence de la théorie.

Comme nous l'avons déjà signalé, la renormalisation des paramètres est donnée par les vertex propres de la théorie, qui correspondent également aux termes

perturbatifs des dérivées de la fonctionnelle Γ . Nous savons que les propriétés de symétrie de la théorie imposent la nullité de certaines dérivées de cette fonctionnelle. Par conséquent, seuls certains paramètres d'un développement de Taylor général peuvent être renormalisés. D'autre part, les propriétés de causalité de la théorie imposent les relations (2.40). Ces arguments, associés aux arguments dimensionnels exposés ci-dessus, nous permettent d'assurer la cohérence de la théorie, et sa stabilité sous renormalisation. Nous détaillons ci-dessous ces arguments, et montrons la nécessité de renormaliser la phase relative des champs dynamiques ψ_α et $\tilde{\psi}_\alpha$.

Comme nous l'avons vu dans le paragraphe 2.3.3, les dérivées de la fonctionnelle Γ sont des fonctions des impulsions externes k_i , analytiques en dehors du point critique. Elles peuvent donc être développées en puissances des coordonnées \mathbf{q}_i et ω_i des champs par rapport auxquels la dérivée a été prise. Nous avons alors les propriétés suivantes :

- A cause de l'isotropie de la théorie, ces dérivées ne peuvent dépendre que des normes des impulsions $\mathbf{q}_i : q_i = |\mathbf{q}_i|$. En particulier, dans un développement de Taylor en puissances de \mathbf{q}_i , ne pourront apparaître que des termes carrés : $\mathbf{q}_i^2 = \sum_j [(\mathbf{q}_i)_j]^2$
- La relation de causalité (2.40), démontrée perturbativement à tout ordre dans l'annexe D, impose que les dérivées de Γ effectuées par rapport à des champs ψ seulement soient nulles.

Ainsi que les arguments dimensionnels suivants :

- Le coefficient du terme $\prod_i \mathbf{q}_i^{2\alpha_i} \prod_i \omega_i^{\beta_i}$ qui apparaît dans le développement d'une dérivée donnée de la fonctionnelle Γ de dimension d_Γ a une dimension : $d_\Gamma - 2 \sum_i (\alpha_i + \beta_i)$.
- Au voisinage de 4 dimensions, avec $d = 4 - \varepsilon$, les dimensions des dérivées de Γ sont données par :

$$\left[\Gamma^{(\tilde{N}, N)} \right] = -3\tilde{N} - N + 6 + \varepsilon(N + \tilde{N} - 1) \quad (4.6)$$

Finalement, nous obtenons les restrictions suivantes sur les dérivées de la fonctionnelle Γ :

- $\Gamma^{(2n+1)}$ est nulle pour tout n à cause de l'invariance par rotation.
- $\Gamma^{(2n)}$ est de dimension négative pour tout $n \geq 4$.
- $\Gamma^{(6)}$ est de dimension négative, sauf $\Gamma^{(6,0)}$ qui est interdit par causalité.
- $\Gamma^{(4)}$ est de dimension négative sauf $\Gamma^{(4,0)}$, interdit par causalité, et $\Gamma^{(3,1)}$.
- $\Gamma^{(2,0)}$ est interdit par causalité.

D'après cette analyse, les seuls termes à considérer correspondent donc à : $\Gamma_{\tilde{\alpha}_1\beta_1\beta_2\beta_3}^{(4)}$, $\Gamma_{\tilde{\alpha}_1\tilde{\alpha}_2}^{(2)}$ et $\Gamma_{\tilde{\alpha}_1\beta_1}^{(2)}$, les notations étant précisées dans l'annexe A. $\Gamma_{\tilde{\alpha}_1\beta_1\beta_2\beta_3}^{(4)}$ et $\Gamma_{\tilde{\alpha}_1\tilde{\alpha}_2}^{(2)}$ ont une dimension proche de 0, et seul leur terme constant est à considérer. $\Gamma_{\tilde{\alpha}_1\beta_1}^{(2)}$ a dimension 2 et trois termes doivent donc être considérés : son terme constant et ses deux termes linéaires respectivement en $i\omega$ et \mathbf{q}^2 .

La symétrie rotationnelle impose que les matrices $\Gamma^{(2)}$ commutent avec les matrices de rotation, et donc des relations analogues à (2.16). $\Gamma_{\tilde{\alpha}_1\tilde{\alpha}_2}^{(2)}$ est de plus symétrique, et par conséquent seul son terme diagonal subsiste. Nous constatons donc que tous les termes associés à $\Gamma^{(2)}$ et susceptibles d'apparaître par renormalisation sont déjà représentés par des paramètres dans l'action de départ (2.26), sauf le coefficient linéaire en $i\omega$ de $\Gamma_{\tilde{\alpha}_1\beta_1}^{(2)}$, dont la partie hors diagonale est nulle, et dont la valeur diagonale est 1. Nous verrons que c'est la renormalisation de la phase relative entre les champs ψ et $\tilde{\psi}$ qui permet d'absorber l'apparition de la partie hors diagonale (voir le paragraphe suivant). L'amplitude, quant à elle, est absorbée dans une redéfinition de l'amplitude des champs dynamiques.

Des relations semblables, basées également sur l'invariance par rotation, sont valables pour $\Gamma^{(4)}$, et permettent d'établir qu'aucun nouveau coefficient pertinent n'est introduit par renormalisation. Nous en verrons la démonstration au premier ordre directement sur le calcul des diagrammes à l'ordre d'une boucle.

4.2.3 Renormalisation de la phase

Nous venons de voir que le terme linéaire en $i\omega$ du coefficient hors-diagonal de $\Gamma_{\tilde{\alpha}_1\beta_1}^{(2)}$, nul au départ, était créé par renormalisation. Pour conserver la cohérence de la théorie, il nous faut absorber ce terme dans une redéfinition des champs. Les champs ψ_α et $\tilde{\psi}_\alpha$ possèdent deux composantes, qui correspondent aux parties réelles et imaginaires de champs complexes. Une redéfinition de la phase relative de ces champs permet l'absorption de ce terme⁹. Physiquement, cette phase relative est directement liée à la phase relative entre le champ dynamique Z et le champ externe f dans l'équation dynamique (2.1), et donc physiquement à la phase relative entre force et vitesse (voir paragraphe 2.1.1). Ainsi, quitte à suivre l'évolution d'un paramètre de phase effectif θ au cours de la procédure de renormalisation, et à redéfinir les champs renormalisés tournés de cette phase effective, nous décrivons notre groupe de renormalisation en termes d'une théorie qui, à l'échelle considérée, ne contient jamais ce terme qui, *a priori*, nous gênait. L'idée est tout à fait semblable à l'introduction des facteurs Z dans un schéma de renormalisation classique.

Nous souhaitons maintenant calculer l'évolution de cette phase effective en fonction de l'échelle. Nous constatons deux choses : premièrement, l'évolution des autres paramètres de la théorie en fonction de l'échelle s'exprime indépendamment de ce paramètre de phase¹⁰, et les points fixes peuvent donc être cherchés dans l'espace des paramètres qui ne contient pas θ ; deuxièmement, la dérivation de l'expression obtenue pour une variation infinitésimale de θ mène à une équation différentielle découplée des équations de groupe de renormalisation, décrivant l'évolution de la phase effective $\theta(l = \ln b)$. Il faut noter que la dérivée ainsi calculée, par rapport à la variable l , s'exprime uniquement en fonction des autres paramètres de la théorie (voir paragraphe 4.1.1). Après avoir intégré les équations de groupe de renormalisation, la résolution de cette équation

⁹Il faut noter que, à cause de l'invariance de phase de l'équation dynamique, un changement de phase global dans la définition des champs laisse l'action invariante.

¹⁰Puisque l'action effective, écrite en termes des champs renormalisés, ne contient pas ce paramètre.

tion différentielle consiste alors uniquement en un calcul de primitive. Au point fixe, la dérivée est constante dans la variable $l = \ln b$, et $\theta(l)$ est linéaire en l . Nous reviendrons sur ce résultat *a priori* surprenant dans le chapitre 7.

4.2.4 Equations de groupe de renormalisation

Nous allons maintenant implémenter techniquement et en détails la procédure de renormalisation qui a été décrite ci-dessus.

Renormalisation infinitésimale des paramètres

Nous partons d'une théorie des champs dynamique, décrite en transformée de Fourier par la fonctionnelle génératrice (2.26), dont l'action est écrite en termes de paramètres microscopiques qui décrivent une physique à une échelle a , c'est à dire comportant une coupure dans l'espace des impulsions égale à $\Lambda \sim 2\pi/a$. Cette théorie dite microscopique s'écrit :

$$\begin{aligned} \mathcal{S}^{(0)} [\tilde{\psi}_\alpha^{(0)}, \psi_\alpha^{(0)}] &= \int_{\mathbf{q}} \int_{\omega} \left\{ D^{(0)} \tilde{\psi}_\alpha^{(0)} \tilde{\psi}_\alpha^{(0)} - \tilde{\psi}_\alpha^{(0)} [i\omega + r^{(0)} + c^{(0)} \mathbf{q}^2] \psi_\alpha^{(0)} - \right. \\ &\quad \left. - \tilde{\psi}_\alpha^{(0)} [(\omega_0^{(0)} + c_a^{(0)} \mathbf{q}^2) \varepsilon_{\alpha\beta}] \psi_\beta^{(0)} \right\} - \int_{k_1 k_2 k_3}^{\Lambda} U_{\alpha\beta}^{(0)} \tilde{\psi}_\alpha^{(0)} \psi_\beta^{(0)} \psi_\gamma^{(0)} \psi_\gamma^{(0)} \end{aligned}$$

Après une renormalisation de facteur de dilatation fini b , la théorie est décrite par une action effective, qui comporte un jeu de paramètres effectifs (ou renormalisés), ainsi que les quantités effectives suivantes :

$$\begin{aligned} \mathbf{q} &= b\mathbf{q}^{(0)} \\ \omega &= b^2 Z_\omega(b) \omega^{(0)} \\ \psi_\alpha(\mathbf{q}, \omega) &= b^{-\frac{d+6}{2}} \sqrt{Z(b)} \psi_\alpha^{(0)}(\mathbf{q}^{(0)}, \omega^{(0)}) \\ \tilde{\psi}_\alpha(\mathbf{q}, \omega) &= b^{-\frac{d+2}{2}} \sqrt{\tilde{Z}(b)} \Omega_{\alpha\beta}(\theta(b)) \tilde{\psi}_\beta^{(0)}(\mathbf{q}^{(0)}, \omega^{(0)}) \end{aligned} \quad (4.7)$$

où :

$$\Omega_{\alpha\beta}(\theta) = \begin{pmatrix} \cos(\theta) & -\sin(\theta) \\ \sin(\theta) & \cos(\theta) \end{pmatrix} \quad (4.8)$$

Le champ $\tilde{\psi}_\alpha$ a été tourné d'un angle $\theta(b)$ pour absorber le terme hors diagonal de $\Gamma^{(2)}$ linéaire en $i\omega$, et trois "facteurs Z " ont été introduits pour garder c , D et le coefficient de $i\omega \tilde{\psi}_\alpha \psi_\alpha$ (noté λ) constant et égal à 1. Les lois de puissance en b représentent le résultat des dilatations d'échelle. Nous obtenons l'action effective suivante :

$$\begin{aligned} \mathcal{S}^{\text{eff}} [\tilde{\psi}_\alpha, \psi_\alpha] &= \int_{\mathbf{q}} \int_{\omega} \left\{ D \tilde{\psi}_\alpha \tilde{\psi}_\alpha - \tilde{\psi}_\alpha [i\omega + r + c \mathbf{q}^2] \psi_\alpha - \right. \\ &\quad \left. - \tilde{\psi}_\alpha [(\omega_0 + c_a \mathbf{q}^2) \varepsilon_{\alpha\beta}] \psi_\beta \right\} - \int_{k_1 k_2 k_3}^{\Lambda} U_{\alpha\beta} \tilde{\psi}_\alpha \psi_\beta \psi_\gamma \psi_\gamma \end{aligned} \quad (4.9)$$

Il faut noter que la coupure Λ n'a pas changé de valeur, sans toutefois se méprendre sur l'interprétation : physiquement, l'échelle de la théorie effective est bien liée à une coupure Λ/b , qui est b fois plus petite que la coupure d'origine. Cette coupure est simplement mesurée dans une nouvelle unité de longueur telle que sa valeur soit la même que celle de la coupure d'origine. Nous avons expliqué précédemment le but et le principe de cette manoeuvre.

Nous cherchons maintenant la relation entre les paramètres effectifs à des échelles différentes Λ/b et Λ/b' . Pour cela nous effectuons une transformation de renormalisation infinitésimale de facteur de dilatation égal à $b'/b = \exp \delta l$. Nous divisons l'intégrale sur les impulsions en deux parties :

$$\int_0^\Lambda = \int_0^{\Lambda/e^{\delta l}} + \int_{\Lambda/e^{\delta l}}^\Lambda \quad (4.10)$$

et nous intégrons sur la couche d'impulsions comprises entre $\Lambda/e^{\delta l}$ et Λ . Nous calculons une première action intermédiaire $\mathcal{S}^{(1)}$, définie de façon à ce que la fonction de partition (2.26), écrite en termes de cette nouvelle action, soit la même que celle dont nous sommes partis :

$$\begin{aligned} \mathcal{S}^{(1)} [\tilde{\psi}_\alpha, \psi_\alpha] &= \int_{\mathbf{q}}^{\Lambda/e^{\delta l}} \int_{\omega} \left\{ (D + \delta D) \tilde{\psi}_\alpha \tilde{\psi}_\alpha - \tilde{\psi}_\alpha [i(1 + \delta\lambda_1)\omega + (r + \delta r) + (c + \delta c)\mathbf{q}^2] \psi_\alpha \right. \\ &\quad \left. - \tilde{\psi}_\alpha [i\delta\lambda_2\omega + (\omega_0 + \delta\omega_0) + (c_a + \delta c_a)\mathbf{q}^2] \varepsilon_{\alpha\beta} \psi_\beta \right\} - \int_{k_1 k_2 k_3}^{\Lambda/e^{\delta l}} (U_{\alpha\beta} + \delta U_{\alpha\beta}) \tilde{\psi}_\alpha \psi_\beta \psi_\gamma \psi_\gamma \end{aligned} \quad (4.11)$$

A ce stade, les variations des coefficients sont données par les diagrammes 1-particule irréductibles sans propagateurs externes de la théorie, dans lesquels les intégrales portant sur les impulsions sont restreintes à la couche comprise entre $\Lambda/e^{\delta l}$ et Λ . Il faut noter que nous n'avons pas mentionné les variations des paramètres non-pertinents, dont nous savons qu'ils n'influencent pas les lois asymptotiques de grande échelles. De façon à éliminer le terme $\delta\lambda_2$ qui a été créé par renormalisation, nous on introduisons un jeu de champs $(\psi_\alpha^{(2)}, \tilde{\psi}_\alpha^{(2)})$, défini de la façon suivante :

$$\begin{aligned} \psi_\alpha^{(2)} &= \psi_\alpha \\ \tilde{\psi}_\alpha^{(2)} &= \Omega_{\alpha\beta}(\delta\theta) \tilde{\psi}_\beta \end{aligned} \quad (4.12)$$

Il est alors possible de choisir $\delta\theta$ de telle façon qu'en termes de ces nouveaux champs l'action s'écrive :

$$\begin{aligned} \mathcal{S}^{(2)} [\tilde{\psi}_\alpha^{(2)}, \psi_\alpha^{(2)}] &= \int_{\mathbf{q}}^{\Lambda/e^{\delta l}} \int_{\omega} \left\{ (D + \delta D^{(2)}) \tilde{\psi}_\alpha^{(2)} \tilde{\psi}_\alpha^{(2)} \right. \\ &\quad \left. - \tilde{\psi}_\alpha^{(2)} [i(1 + \delta\lambda^{(2)})\omega + (r + \delta r^{(2)}) + (c + \delta c^{(2)})\mathbf{q}^2] \psi_\alpha^{(2)} \right. \\ &\quad \left. - \tilde{\psi}_\alpha^{(2)} [(\omega_0 + \delta\omega_0^{(2)}) + (c_a + \delta c_a^{(2)})\mathbf{q}^2] \varepsilon_{\alpha\beta} \psi_\beta^{(2)} \right\} - \int_{k_1 k_2 k_3}^{\Lambda/e^{\delta l}} (U_{\alpha\beta} + \delta U_{\alpha\beta}^{(2)}) \tilde{\psi}_\alpha^{(2)} \psi_\beta^{(2)} \psi_\gamma^{(2)} \psi_\gamma^{(2)} \end{aligned} \quad (4.13)$$

c'est à dire qu'elle ne contienne pas de terme hors diagonal proportionnel à $i\omega$. Pour cela nous devons choisir :

$$\delta\theta = \arctan[-\delta\lambda_2(1 + \delta\lambda_1)^{-1}] \quad (4.14)$$

et les nouvelles variations des paramètres sont alors données par :

$$\begin{aligned} \delta D^{(2)} &= \delta D \\ \delta\lambda^{(2)} &= (C - 1) + \delta\lambda_1 C - \delta\lambda_2 S \\ \delta r^{(2)} &= r(C - 1) + \delta r C - (\omega_0 + \delta\omega_0)S \\ \delta c^{(2)} &= c(C - 1) + \delta c C - (c_a + \delta c_a)S \\ \delta\omega_0^{(2)} &= \omega_0(C - 1) + \delta\omega_0 C + (r + \delta r)S \\ \delta c_a^{(2)} &= c_a(C - 1) + \delta c_a C + (c + \delta c)S \\ \delta U_{\alpha\beta}^{(2)} &= U_{\alpha\sigma}(\Omega_{\sigma\beta}(\delta\theta) - I_{\sigma\beta}) + \delta U_{\alpha\sigma}\Omega_{\sigma\beta}(\delta\theta) \end{aligned} \quad (4.15)$$

où il a été posé $C = \cos \delta\theta$ et $S = \sin \delta\theta$.

Effectuons maintenant la dilatation d'échelle de taille $e^{\delta l}$, de telle sorte que la coupure apparaissant dans l'action (4.13), mesurée dans cette nouvelle unité, soit égale à Λ . Ceci nous définit les impulsions, les fréquences et les champs effectifs (ou renormalisés) à l'échelle Λ/b' :

$$\begin{aligned} \mathbf{q}' &= e^{\delta l} \mathbf{q} \\ \omega' &= e^{2\delta l} Z'_\omega \omega \\ \psi'_\alpha(\mathbf{q}', \omega') &= e^{-\frac{d+6}{2}\delta l} \sqrt{Z'} \psi_\alpha(\mathbf{q}, \omega) \\ \tilde{\psi}'_\alpha(\mathbf{q}', \omega') &= e^{-\frac{d+2}{2}\delta l} \sqrt{\tilde{Z}'} \tilde{\psi}_\alpha^{(2)}(\mathbf{q}, \omega) \\ &= e^{-\frac{d+2}{2}\delta l} \sqrt{\tilde{Z}'} \Omega_{\alpha\beta}(\delta\theta) \tilde{\psi}_\beta(\mathbf{q}, \omega) \end{aligned} \quad (4.16)$$

Nous avons introduit trois facteurs Z , calculés de telle sorte que les paramètres c , D et λ restent constants par renormalisation. Ceci nous permet de calculer *a posteriori* les nouveaux paramètres effectifs à l'échelle Λ/b' . En fonction des paramètres intermédiaires (4.15), nous avons les expressions suivantes :

$$\begin{aligned} c(l + \delta l) &= c(l) & D(l + \delta l) &= D(l) & \lambda(l + \delta l) &= 1 \\ c_a(l + \delta l) &= [c_a(l) + \delta c_a^{(2)}] (1 + \delta c^{(2)}/c)^{-1} \\ r(l + \delta l) &= e^{2\delta l} [r(l) + \delta r^{(2)}] (1 + \delta c^{(2)}/c)^{-1} \\ \omega_0(l + \delta l) &= e^{2\delta l} [\omega_0(l) + \delta\omega_0^{(2)}] (1 + \delta c^{(2)}/c)^{-1} \\ U_{\alpha\beta}(l + \delta l) &= e^{(4-d)\delta l} [U_{\alpha\beta}(l) + \delta U_{\alpha\beta}^{(2)}] (1 + \delta c^{(2)}/c)^{-2} (1 + \delta D^{(2)}/D) (1 + \delta\lambda^{(2)})^{-1} \\ Z_\omega(l + \delta l) &= Z_\omega(l) (1 + \delta c^{(2)}/c)^{-1} (1 + \delta\lambda^{(2)}) \\ Z(l + \delta l) &= Z(l) (1 + \delta c^{(2)}/c)^3 (1 + \delta D^{(2)}/D)^{-1} (1 + \delta\lambda^{(2)})^{-1} \\ \tilde{Z}(l + \delta l) &= \tilde{Z}(l) (1 + \delta c^{(2)}/c) (1 + \delta D^{(2)}/D) (1 + \delta\lambda^{(2)})^{-1} \end{aligned} \quad (4.17)$$

L'évolution de la phase θ , quant à elle, est donnée par l'équation suivante :

$$\theta(l + \delta l) = \theta(l) + \delta\theta \quad (4.18)$$

où $\delta\theta$ est donné par (4.14). Elle est découplée du reste des équations, dans le sens où le calcul des paramètres (4.17) ne fait intervenir ni $\theta(l)$ ni $\delta\theta$.

Groupe de renormalisation

La dérivation des équations (4.17) par rapport à la variable δl nous donne un système d'équations différentielles qui décrit l'évolution des paramètres renormalisés en fonction de l'échelle. Grâce aux relations :

$$\begin{aligned} \frac{dr(l)}{dl} &= \frac{dr(l + \delta l)}{d(\delta l)} \Big|_{\delta l = 0} \\ \frac{d \ln Z(l)}{dl} &= \frac{d \ln Z(l + \delta l)}{d(\delta l)} \Big|_{\delta l = 0} \end{aligned} \quad (4.19)$$

(et leurs analogues pour les autres paramètres), et le fait que le système (4.17) ne fasse intervenir δl que sous la forme d'un pré-facteur exponentiel, nous obtenons un système différentiel autonome en termes de la variable $l = \ln b^{11}$. D'autre part, les équations associées à l'évolution des variables $\ln Z$, tout comme celle associée à l'évolution de la phase effective $\theta(l)$, se découplent du système d'évolution des paramètres. L'intégration de ce système mène à l'expression des paramètres renormalisés pour une dilatation finie b . A partir des lois de transformation des paramètres, des unités de temps et de l'amplitude des champs, nous pouvons dériver les lois de transformation pour les fonctions de corrélation et de réponse à deux points, qui sont les quantités qui nous intéressent. Nous exprimons ces quantités en fonction de Π , le jeu de paramètres associé à un facteur de dilatation $b = 1$, et de Π' , le jeu de paramètres renormalisés. Voici ces lois de transformations dans les différents espaces (directs ou réciproques) de variables d'espace-temps :

Dans l'espace (\mathbf{q}, ω)

$$\begin{aligned} \psi_\alpha(\mathbf{q}, \omega) &= b^{\frac{d+6}{2}} \sqrt{Z(b)}^{-1} \psi_\alpha^R(b\mathbf{q}, b^2 Z_\omega(b)\omega) \\ \tilde{\psi}_\alpha(\mathbf{q}, \omega) &= b^{\frac{d+2}{2}} \sqrt{\tilde{Z}(b)}^{-1} \Omega_{\alpha\beta}(-\theta(b)) \tilde{\psi}_\beta^R(b\mathbf{q}, b^2 Z_\omega(b)\omega) \\ C_{\alpha\beta}(\mathbf{q}, \omega; \Pi) &= b^4 Z(b)^{-1} Z_\omega(b)^{-1} C_{\alpha\beta}(b\mathbf{q}, b^2 Z_\omega(b)\omega; \Pi') \\ \chi_{\alpha\beta}(\mathbf{q}, \omega; \Pi) &= b^2 \sqrt{Z(b)\tilde{Z}(b)}^{-1} Z_\omega(b)^{-1} \Omega_{\alpha\sigma}(\theta(b)) \chi_{\sigma\beta}(b\mathbf{q}, b^2 Z_\omega(b)\omega; \Pi') \end{aligned} \quad (4.20)$$

Dans l'espace (\mathbf{q}, t)

¹¹C'est à dire qui ne fait pas intervenir la variable l de manière explicite.

$$\begin{aligned}
\psi_\alpha(\mathbf{q}, t) &= b^{\frac{d+2}{2}} \sqrt{Z}^{-1} Z_\omega^{-1} \psi_\alpha^R(b\mathbf{q}, b^{-2}Z_\omega^{-1}t) \\
\tilde{\psi}_\alpha(\mathbf{q}, t) &= b^{\frac{d-2}{2}} \sqrt{\tilde{Z}}^{-1} Z_\omega^{-1} \Omega_{\alpha\beta}(-\theta) \tilde{\psi}_\beta^R(b\mathbf{q}, b^{-2}Z_\omega^{-1}t) \\
C_{\alpha\beta}(\mathbf{q}, t_1 - t_2; \Pi) &= b^2 Z^{-1} Z_\omega^{-2} C_{\alpha\beta}(b\mathbf{q}, b^{-2}Z_\omega^{-1}(t_1 - t_2); \Pi') \\
\chi_{\alpha\beta}(\mathbf{q}, t_1 - t_2; \Pi) &= \sqrt{Z\tilde{Z}}^{-1} Z_\omega^{-2} \Omega_{\alpha\sigma}(\theta) \chi_{\sigma\beta}(b\mathbf{q}, b^{-2}Z_\omega^{-1}(t_1 - t_2); \Pi')
\end{aligned} \tag{4.21}$$

Dans l'espace (\mathbf{x}, t)

$$\begin{aligned}
\psi_\alpha(\mathbf{x}, t) &= b^{-\frac{d+2}{2}} \sqrt{Z}^{-1} Z_\omega^{-1} \psi_\alpha^R(\mathbf{x}/b, b^{-2}Z_\omega^{-1}t) \\
\tilde{\psi}_\alpha(\mathbf{x}, t) &= b^{-\frac{d+2}{2}} \sqrt{\tilde{Z}}^{-1} Z_\omega^{-1} \Omega_{\alpha\beta}(-\theta) \tilde{\psi}_\beta^R(\mathbf{x}/b, b^{-2}Z_\omega^{-1}t) \\
C_{\alpha\beta}(\mathbf{x}_1 - \mathbf{x}_2, t_1 - t_2; \Pi) &= b^{(2-d)} Z^{-1} Z_\omega^{-2} C_{\rho\sigma}((\mathbf{x}_1 - \mathbf{x}_2)/b, b^{-2}Z_\omega^{-1}(t_1 - t_2); \Pi') \\
\chi_{\alpha\beta}(\mathbf{x}_1 - \mathbf{x}_2, t_1 - t_2; \Pi) &= b^{-d} \sqrt{Z\tilde{Z}}^{-1} Z_\omega^{-2} \Omega_{\alpha\sigma}(\theta) \chi_{\sigma\beta}((\mathbf{x}_1 - \mathbf{x}_2)/b, b^{-2}Z_\omega^{-1}(t_1 - t_2); \Pi')
\end{aligned} \tag{4.22}$$

4.2.5 Point fixe d'une transition non-oscillante

Considérons maintenant les points fixes que nous pouvons obtenir avec cette procédure. ω_0 et r sont tous deux de dimension canonique égale à 2. L'intégration sur les fluctuations ne peut modifier les comportements d'échelle que de manière infinitésimale, sinon tout le schéma perturbatif s'écroulerait. Ainsi les exposants attachés à ces directions restent-ils positifs au point fixe, même si ceux-ci, ainsi que les directions propres, sont possiblement modifiés. ω_0 constitue donc un paramètre pertinent du problème ; nous trouvons donc une valeur finie précise de ce paramètre au point fixe, ce qui correspond à la valeur de la pulsation critique dans le système d'unités dilatées. Si l'on ré-exprime les grandeurs dans le système d'unité originel, cette valeur point fixe se trouve être *effectivement* égale à zéro. Ainsi seule une valeur effective zéro du paramètre ω_0 peut être associée à une théorie critique. Par conséquent, nous ne pouvons trouver par cette technique que la transition vers une phase effectivement non oscillante, ce qui n'est naturellement pas tout à fait ce que nous cherchons.

Une autre manière de formuler la remarque est la suivante : nous cherchons à caractériser une transition vers un état oscillant. Dans ce cas, il y a à la transition une pulsation bien définie des oscillations, ce qui introduit un temps caractéristique dans le problème. Or la propriété d'invariance d'échelle ne peut être vérifiée que lorsque toutes les grandeurs caractéristiques du problème sont nulles ou infinies. Le groupe de renormalisation ne pourra donc présenter de points fixes que pour des valeurs zéro ou infinie de la pulsation effective, qui est décrite par l'évolution du paramètre ω_0 dans le diagramme de flot. Dans tous les autres cas, la renormalisation du temps interdit que le temps caractéristique lié à la pulsation critique des oscillations spontanées soit point fixe du groupe de renormalisation, tout comme la renormalisation spatiale impose $\xi = \infty$ au point

fixe (ou $\xi = 0$ ¹²). La façon directe d'implémenter la renormalisation aboutit donc à une impasse : nous n'avons pas accès par cette méthode au point fixe d'une transition dynamique oscillante. Il nous faut implémenter une technique plus sophistiquée que nous présentons dans la section 4.3.

4.3 Renormalisation d'une théorie oscillante

Nous avons vu dans la section précédente que l'application directe de la technique de Wilson au problème des oscillateurs couplés menait au point fixe d'une transition non-oscillante. Dans cette section, nous présentons une version plus élaborée du groupe de renormalisation et spécifique à notre théorie. L'idée générale de la méthode consiste, au cours de la procédure de renormalisation, à placer la théorie dans le référentiel oscillant à la pulsation effective du système à l'échelle à laquelle on le considère. La théorie sur laquelle nous effectuons les calculs de renormalisation est alors une théorie qui n'oscille jamais à l'échelle considérée. Par conséquent, son jeu de paramètre ne contient pas ω_0 . Les transformations de groupe de renormalisation nous donnent une équation d'évolution de la pulsation des oscillations du référentiel dans lequel on travaille. Au point critique, le retour au référentiel originel nous donne la pulsation effective des oscillations spontanées. Le fait que cette technique permette la définition d'une procédure de renormalisation cohérente prouve que le paramètre ω_0 est "faussement pertinent".

4.3.1 Elimination du paramètre ω_0

Comme nous l'avons vu précédemment, le paramètre ω_0 nous gêne, car il est pertinent du point de vue de l'analyse dimensionnelle. De façon à trouver le point fixe d'une bifurcation de Hopf, il nous faut donc éliminer ce paramètre de l'action. Nous avons d'ores et déjà appris à effectuer cette opération dans la section 2.4. L'idée consiste donc à effectuer la renormalisation pour la théorie pour le champ U défini dans cette section, à calculer les fonctions de corrélation et de réponse pour cette théorie qui n'oscille pas, puis à revenir aux quantités qui nous intéressent grâce aux relations (2.45) et (2.46). Mais le coefficient correspondant à la partie imaginaire du terme quadratique dans l'action n'est pas interdit par symétrie et constitue un paramètre pertinent de la théorie. Il est donc recréé par renormalisation. Ainsi, dans le calcul d'une transformation infinitésimale de renormalisation, nous créons une variation $i\delta\omega_0$ associée à ce terme. Pour garder une action renormalisée qui ne possède pas le paramètre ω_0 , il nous faut éliminer cette variation. Nous redéfinissons donc les champs dynamiques en plaçant la théorie dans un référentiel qui oscille à la pulsation $\omega_0 + \delta\omega_0$ ¹³. Ainsi, quitte à suivre l'évolution de la pulsation $\omega_0(l)$ du référentiel oscillant dans lequel est écrite la théorie en fonction de l'échelle, nous décrivons notre groupe de renor-

¹²Ce cas, qui correspond à une physique d'oscillateurs totalement découplés, constitue un point fixe du groupe de renormalisation. Cependant, il n'y a pas de transition de phase qui lui soit associé, et... il n'est pas très passionnant.

¹³C'est en réalité un peu plus compliqué que ça ; voir le paragraphe 4.3.2.

malisation en termes d'une théorie qui, à l'échelle considérée, n'oscille pas, et ne contient donc pas le paramètre ω_0 .

4.3.2 Equations de groupe de renormalisation

Variation infinitésimale des paramètres

Nous partons de la même théorie microscopique que précédemment :

$$\begin{aligned} \mathcal{S}^{(0)} [\tilde{\psi}_\alpha^{(0)}, \psi_\alpha^{(0)}] &= \int_{\mathbf{q}} \int_{\omega} \left\{ D^{(0)} \tilde{\psi}_\alpha^{(0)} \tilde{\psi}_\alpha^{(0)} - \tilde{\psi}_\alpha^{(0)} [i\omega + r^{(0)} + c^{(0)} \mathbf{q}^2] \psi_\alpha^{(0)} - \right. \\ &\quad \left. \tilde{\psi}_\alpha^{(0)} [(\omega_0^{(0)} + c_a^{(0)} \mathbf{q}^2) \varepsilon_{\alpha\beta}] \psi_\beta^{(0)} \right\} - \int_{k_1 k_2 k_3}^{\Lambda} U_{\alpha\beta}^{(0)} \tilde{\psi}_\alpha^{(0)} \psi_\beta^{(0)} \psi_\gamma^{(0)} \psi_\gamma^{(0)} \end{aligned}$$

et nous définissons, après une dilatation d'échelle de taille b , des quantités effectives telles que le paramètre ω_0 n'apparaisse pas dans l'action effective (c'est à dire que le terme constant de la partie hors-diagonale de $\Gamma^{(1,1)}$, en termes de ces quantités effectives, soit nul). Ces quantités effectives s'écrivent :

$$\begin{aligned} \mathbf{q} &= b\mathbf{q}^{(0)} \\ \omega &= b^2 Z_\omega(b) \omega^{(0)} \\ \varphi_\alpha(\mathbf{q}, t) &= b^{-\frac{d+2}{2}} \sqrt{Z(b)} Z_\omega(b) \Omega_{\alpha\beta}(\hat{\omega}_0(b)t) \psi_\beta^{(0)}(\mathbf{q}^{(0)}, t^{(0)}) \\ \tilde{\varphi}_\alpha(\mathbf{q}, t) &= b^{-\frac{d-2}{2}} \sqrt{\tilde{Z}(b)} Z_\omega(b) \Omega_{\alpha\beta}(\theta(b)) \Omega_{\beta\sigma}(\hat{\omega}_0(b)t) \tilde{\psi}_\sigma^{(0)}(\mathbf{q}^{(0)}, t^{(0)}) \end{aligned} \quad (4.23)$$

où $\hat{\omega}_0$ est la pulsation mesurée à l'aide du système d'unités renormalisées¹⁴. L'action effective est donnée par :

$$\begin{aligned} \mathcal{S}^{\text{eff}} [\tilde{\varphi}_\alpha, \varphi_\alpha] &= \int_{\mathbf{q}} \int_{\omega} \left\{ D \tilde{\varphi}_\alpha \tilde{\varphi}_\alpha - \tilde{\varphi}_\alpha [i\omega + r + c \mathbf{q}^2] \varphi_\alpha - \tilde{\varphi}_\alpha [0 + c_a \mathbf{q}^2] \varepsilon_{\alpha\beta} \varphi_\beta \right\} \\ &\quad - \int_{k_1 k_2 k_3}^{\Lambda} U_{\alpha\beta} \tilde{\varphi}_\alpha \varphi_\beta \varphi_\gamma \varphi_\gamma \end{aligned} \quad (4.24)$$

Nous constatons que, comme précédemment, seul le champ $\tilde{\psi}$ a été tourné pour éliminer la phase statique $\theta(b)$, mais que les deux champs sont simultanément tournés pour éliminer le paramètre $\hat{\omega}_0(b)$. Nous procédons maintenant à l'intégration sur une couche d'impulsions :

$$\int_0^\Lambda = \int_0^{\Lambda/e^{\delta t}} + \int_{\Lambda/e^{\delta t}}^\Lambda \quad (4.25)$$

¹⁴La pulsation effective du résultat final, qui sera exprimée dans le système d'unités d'origine, sera notée $\omega_0(b)$.

ce qui nous donne une première action intermédiaire :

$$\begin{aligned} \mathcal{S}^{(1)}[\varphi_\alpha, \tilde{\varphi}_\alpha] &= \int_{\mathbf{q}}^{\Lambda/e^{\delta l}} \int_{\omega} \left\{ (D + \delta D) \tilde{\varphi}_\alpha \tilde{\varphi}_\alpha - \tilde{\varphi}_\alpha \left[i(1 + \delta\lambda_1)\omega + (r + \delta r) + (c + \delta c)\mathbf{q}^2 \right] \varphi_\alpha \right. \\ &\quad \left. - \tilde{\varphi}_\alpha \left[i\delta\lambda_2\omega + \delta\hat{\omega}_0 + (c_a + \delta c_a)\mathbf{q}^2 \right] \varepsilon_{\alpha\beta} \psi_\beta \right\} - \int_{k_1 k_2 k_3}^{\Lambda/e^{\delta l}} (U_{\alpha\beta} + \delta U_{\alpha\beta}) \tilde{\varphi}_\alpha \varphi_\beta \varphi_\gamma \varphi_\gamma \end{aligned} \quad (4.26)$$

les variations des coefficients étant données par les diagrammes 1-particule irréductibles de la théorie, sans propagateurs externes. Par renormalisation nous avons créé, comme précédemment, un terme $\delta\lambda_2$, mais également un terme $\delta\hat{\omega}_0$, qui ici ne peut pas être absorbé par une redéfinition des paramètres puisque ce coefficient n'est originellement pas présent. Il nous faut donc absorber ces *deux* variations dans une redéfinition des champs.

Nous commençons par définir un premier champ intermédiaire $\varphi_\alpha^{(1')}$ par :

$$\begin{aligned} \varphi_\alpha^{(1')} &= \varphi_\alpha \\ \tilde{\varphi}_\alpha^{(1')} &= \Omega_{\alpha\beta}(\delta\theta) \tilde{\varphi}_\beta \end{aligned} \quad (4.27)$$

En choisissant $\delta\theta = \arctan[-\delta\lambda_2(1 + \delta\lambda_1)^{-1}]$ nous savons que nous obtenons une expression analogue à (4.13), c'est à dire sans coefficient hors-diagonal en $i\omega$. Ceci nous définit de nouvelles variations des paramètres, dont en particulier une nouvelle variation du paramètre $\hat{\omega}_0$ donnée par :

$$\delta\hat{\omega}_0^{(1')} = \delta\hat{\omega}_0 C + (r + \delta r)S \quad (4.28)$$

où $C = \cos \delta\theta$ et $S = \sin \delta\theta$. En définissant un deuxième champ intermédiaire $\varphi_\alpha^{(2)}$ par :

$$\begin{aligned} \varphi_\alpha^{(2)}(\mathbf{q}, t) &= \Omega_{\alpha\beta}(\delta\hat{\omega}_0^{(1')} t) \varphi_\beta^{(1')}(\mathbf{q}, t) \\ \tilde{\varphi}_\alpha^{(2)}(\mathbf{q}, t) &= \Omega_{\alpha\beta}(\delta\hat{\omega}_0^{(1')} t) \tilde{\varphi}_\beta^{(1')}(\mathbf{q}, t) \end{aligned} \quad (4.29)$$

nous éliminons le paramètre $\delta\hat{\omega}_0^{(1')}$ de l'action. Les nouvelles variations des paramètres sont les mêmes que les variations intermédiaires précédentes et s'écrivent :

$$\begin{aligned} \delta D^{(2)} = \delta D^{(1')} &= \delta D \\ \delta\lambda^{(2)} = \delta\lambda^{(1')} &= (C - 1) + \delta\lambda_1 C - \delta\lambda_2 S \\ \delta r^{(2)} = \delta r^{(1')} &= r(C - 1) + \delta r C - (\omega_0 + \delta\omega_0)S \\ \delta c^{(2)} = \delta c^{(1')} &= c(C - 1) + \delta c C - (c_a + \delta c_a)S \\ \delta c_a^{(2)} = \delta c_a^{(1')} &= c_a(C - 1) + \delta c_a C + (c + \delta c)S \\ \delta U_{\alpha\beta}^{(2)} = \delta U_{\alpha\beta}^{(1')} &= U_{\alpha\sigma}(\Omega_{\sigma\beta}(\delta\theta) - I_{\sigma\beta}) + \delta U_{\alpha\sigma} \Omega_{\sigma\beta}(\delta\theta) \end{aligned} \quad (4.30)$$

auxquelles il faut ajouter que l'on ne crée pas de variation associée au paramètre $\hat{\omega}_0$, ce qui peut s'écrire : $\delta\hat{\omega}_0 = \delta\hat{\omega}_0^{(2)} = 0$.

Nous définissons enfin les quantités renormalisées après dilatation d'échelle, de façon à ce que D , λ et c soient conservées :

$$\begin{aligned}
 \mathbf{q}' &= e^{\delta l} \mathbf{q} \\
 \omega' &= e^{2\delta l} Z'_\omega \omega \\
 \varphi'_\alpha(\mathbf{q}', \omega') &= e^{-\frac{d+6}{2}\delta l} \sqrt{Z'} \varphi_\alpha^{(2)}(\mathbf{q}, \omega) \\
 &= e^{-\frac{d+6}{2}\delta l} \sqrt{Z'} \left[Op^r(\delta\widehat{\omega}_0^{(1')}) \right]_{\alpha\beta} \varphi_\beta(\mathbf{q}, \omega) \\
 \widetilde{\varphi}'_\alpha(\mathbf{q}', \omega') &= e^{-\frac{d+2}{2}\delta l} \sqrt{\widetilde{Z}'} \widetilde{\varphi}_\alpha^{(2)}(\mathbf{q}, \omega) \\
 &= e^{-\frac{d+2}{2}\delta l} \sqrt{\widetilde{Z}'} \Omega_{\alpha\beta}(\delta\theta) \left[Op^r(\delta\widehat{\omega}_0^{(1')}) \right]_{\beta\sigma} \widetilde{\varphi}_\sigma(\mathbf{q}, \omega) \quad (4.31)
 \end{aligned}$$

où la notation $\left[Op^r(\delta\widehat{\omega}_0^{(1')}) \right]_{\alpha\beta}$ désigne l'opérateur transformé de Fourier de l'opérateur de rotation $\Omega_{\alpha\beta}(\delta\widehat{\omega}_0^{(1')})$. Les paramètres effectifs à l'échelle $be^{\delta l}$ sont donnés par le système suivant :

$$\begin{aligned}
 c(l + \delta l) &= c(l) & D(l + \delta l) &= D(l) & \lambda(l + \delta l) &= 1 \\
 c_a(l + \delta l) &= \left[c_a(l) + \delta c_a^{(2)} \right] (1 + \delta c^{(2)}/c)^{-1} \\
 r(l + \delta l) &= e^{2\delta l} \left[r(l) + \delta r^{(2)} \right] (1 + \delta c^{(2)}/c)^{-1} \\
 U_{\alpha\beta}(l + \delta l) &= e^{(4-d)\delta l} \left[U_{\alpha\beta}(l) + \delta U_{\alpha\beta}^{(2)} \right] (1 + \delta c^{(2)}/c)^{-2} (1 + \delta D^{(2)}/D) (1 + \delta \lambda^{(2)})^{-1} \\
 Z_\omega(l + \delta l) &= Z_\omega(l) (1 + \delta c^{(2)}/c)^{-1} (1 + \delta \lambda^{(2)}) \\
 Z(l + \delta l) &= Z(l) (1 + \delta c^{(2)}/c)^3 (1 + \delta D^{(2)}/D)^{-1} (1 + \delta \lambda^{(2)})^{-1} \\
 \widetilde{Z}(l + \delta l) &= \widetilde{Z}(l) (1 + \delta c^{(2)}/c) (1 + \delta D^{(2)}/D) (1 + \delta \lambda^{(2)})^{-1}
 \end{aligned} \quad (4.32)$$

Les évolutions respectives de la phase θ et de la pulsation $\widehat{\omega}_0$ sont données, quant à elles, par les équations découplées suivantes :

$$\begin{aligned}
 \theta(l + \delta l) &= \theta(l) + \delta\theta \\
 \widehat{\omega}_0(l + \delta l) &= e^{2\delta l} \left[\widehat{\omega}_0(l) + \delta\widehat{\omega}_0^{(1')} \right] (1 + \delta c^{(2)}/c)^{-1} (1 + \delta \lambda^{(2)})
 \end{aligned} \quad (4.33)$$

où $\delta\theta$ est donné par (4.14), et $\delta\widehat{\omega}_0^{(1')}$ par (4.28).

Equations de groupe de renormalisation

Pour les mêmes raisons que celles qui ont été exposées dans les paragraphes 4.1.1 et 4.2.4, l'évolution des paramètres en fonction de l'échelle est donnée par un système d'équations autonome, pour lequel l'évolution du logarithme des trois facteurs Z , de la phase θ et de la pulsation $\widehat{\omega}_0$ sont découplées. Après intégration de ce système, nous obtenons des lois de transformation pour les fonctions de corrélation et de réponse analogues à (4.20), (4.21) ou (4.22), mais tenant

compte cette fois-ci du fait que nous effectuons la renormalisation dans un référentiel oscillant à la fréquence effective qui est associée à l'échelle à laquelle on le regarde. La pulsation effective intervenant dans le résultat final est donnée par :

$$\omega_0(b) = b^{-2}Z_\omega(b)^{-1}\widehat{\omega}_0(b) \quad (4.34)$$

Nous donnons tout d'abord l'expression de la renormalisation des fonctions à deux points de la théorie dans l'espace où elle est la plus simple, à savoir l'espace (\mathbf{q}, t) . Nous avons :

$$\begin{aligned} \psi_\alpha(\mathbf{q}, t) &= b^{\frac{d+2}{2}}\sqrt{Z(b)}^{-1}Z_\omega(b)^{-1}\Omega_{\alpha\beta}(-\omega_0(b)t)\varphi_\beta(b\mathbf{q}, b^{-2}Z_\omega(b)^{-1}t) \\ \widetilde{\psi}_\alpha(\mathbf{q}, t) &= b^{\frac{d-2}{2}}\sqrt{\widetilde{Z}(b)}^{-1}Z_\omega(b)^{-1}\Omega_{\alpha\beta}(-\theta(b) - \omega_0(b)t)\widetilde{\varphi}_\beta(b\mathbf{q}, b^{-2}Z_\omega(b)^{-1}t) \end{aligned}$$

et :

$$\begin{aligned} C_{\alpha\beta}(\mathbf{q}, t_1 - t_2; \Pi) &= b^2Z(b)^{-1}Z_\omega(b)^{-2}\Omega_{\alpha\sigma}(-\omega_0(b).(t_1 - t_2)) \\ &\quad G_{\sigma\beta}(b\mathbf{q}, b^{-2}Z_\omega(b)^{-1}(t_1 - t_2); \Pi') \\ \chi_{\alpha\beta}(\mathbf{q}, t_1 - t_2; \Pi) &= \sqrt{Z(b)\widetilde{Z}(b)}^{-1}Z_\omega(b)^{-2}\Omega_{\alpha\sigma}(+\theta(b) - \omega_0(b).(t_1 - t_2)) \\ &\quad \gamma_{\sigma\beta}(b\mathbf{q}, b^{-2}Z_\omega(b)^{-1}(t_1 - t_2); \Pi') \end{aligned} \quad (4.35)$$

L'expression des fonctions de corrélation et de réponse étant usuellement plus simples dans l'espace de Fourier, il sera très utile de disposer de ces lois de transformation dans cet espace. Pour cela, nous décomposons la loi de transformation en deux étapes. Nous définissons un jeu de champs intermédiaires par :

$$\begin{aligned} \psi_\alpha^{(I)}(\mathbf{q}, t) &= b^{\frac{d+2}{2}}\sqrt{Z(b)}^{-1}Z_\omega(b)^{-1}\Omega_{\alpha\beta}(-\omega_0(b)t)\varphi_\beta(b\mathbf{q}, b^{-2}Z_\omega(b)^{-1}t) \\ \widetilde{\psi}_\alpha^{(I)}(\mathbf{q}, t) &= b^{\frac{d-2}{2}}\sqrt{\widetilde{Z}(b)}^{-1}Z_\omega(b)^{-1}\Omega_{\alpha\beta}(-\omega_0(b)t)\widetilde{\varphi}_\beta(b\mathbf{q}, b^{-2}Z_\omega(b)^{-1}t) \end{aligned}$$

tels que les champs de départ soient donnés par :

$$\begin{aligned} \psi_\alpha(\mathbf{q}, t) &= \psi_\beta^{(I)}(\mathbf{q}, t) \\ \widetilde{\psi}_\alpha(\mathbf{q}, t) &= \Omega_{\alpha\beta}(-\theta(b))\widetilde{\psi}_\beta^{(I)}(\mathbf{q}, t) \end{aligned}$$

Dans ce cas nous pouvons écrire les relations entre les fonctions de corrélations et de réponse associées à ces champs intermédiaires et les fonctions renormalisées de la façon suivante :

$$\begin{aligned} C_{11}^{(I)}(\mathbf{q}, \omega; \Pi) &= b^4Z^{-1}Z_\omega^{-1}\frac{1}{2}\left[G_{11}(b\mathbf{q}, b^2Z_\omega(\omega + \omega_0); \Pi') + G_{11}(b\mathbf{q}, b^2Z_\omega(\omega - \omega_0); \Pi')\right. \\ &\quad \left.+ i[G_{12}(b\mathbf{q}, b^2Z_\omega(\omega + \omega_0); \Pi') - G_{12}(b\mathbf{q}, b^2Z_\omega(\omega - \omega_0); \Pi')]\right] \\ C_{12}^{(I)}(\mathbf{q}, \omega; \Pi) &= b^4Z^{-1}Z_\omega^{-1}\frac{1}{2}\left[G_{12}(b\mathbf{q}, b^2Z_\omega(\omega + \omega_0); \Pi') + G_{12}(b\mathbf{q}, b^2Z_\omega(\omega - \omega_0); \Pi')\right. \\ &\quad \left.- i[G_{11}(b\mathbf{q}, b^2Z_\omega(\omega + \omega_0); \Pi') - G_{11}(b\mathbf{q}, b^2Z_\omega(\omega - \omega_0); \Pi')]\right] \end{aligned} \quad (4.36)$$

Cette relation prend en compte les transformations de renormalisation habituelles, ainsi que le fait que le champ renormalisé est écrit dans un référentiel oscillant. A cela il faut ajouter la transformation de phase (4.36), qui se traduit sur les fonctions de corrélations par :

$$\begin{aligned} C_{\alpha\beta}(\mathbf{q}, \omega; \Pi) &= C_{\alpha\beta}^{(I)}(\mathbf{q}, \omega; \Pi) \\ \chi_{\alpha\beta}(\mathbf{q}, \omega; \Pi) &= \Omega_{\alpha\sigma}(+\theta(b))\chi_{\sigma\beta}^{(I)}(\mathbf{q}, \omega; \Pi) \end{aligned}$$

Nous retrouvons le fait que cette phase n'intervient que dans l'expression de la fonction de réponse, ce qui confirme qu'elle représente physiquement une phase entre la variable dynamique à laquelle on s'intéresse et la force externe.

4.3.3 Comportements asymptotiques critiques

Nous avons donc montré que le paramètre ω_0 , quoi que de dimension positive par rapport aux transformations d'échelle, est effectivement non pertinent. En effet, nous pouvons trouver une transformation qui l'élimine de la dynamique et, par suite, des équations de groupe de renormalisation. Par conséquent, cette méthode prouve qu'il existe un point critique et un comportement critique associé, indépendamment de la valeur de ce paramètre. Le prix à payer est que le comportement critique ne peut se lire que dans le référentiel oscillant à la pulsation effective. Cette pulsation effective peut être calculée grâce à l'équation d'évolution obtenue par dérivation de (4.33). Dans le cas particulier du point fixe trouvé à l'aide de la première version du groupe de renormalisation (celle où l'on conservait la pulsation ω_0 dans le jeu de paramètres renormalisés ; voir paragraphe 4.2.5), cette pulsation effective est une loi de puissance décroissante vers zéro aux grandes échelles.

Définition d'une théorie effective dans un référentiel oscillant

Pour accéder au comportement critique, il nous faut considérer les lois de transformation des fonctions de corrélation d'une théorie dont nous ne tournons pas les champs à chaque échelle. Pour cela, nous définissons un champ ϕ_α , de telle façon que la théorie qui lui est associée n'oscille pas à l'échelle Λ/b , et ne contienne pas de rotation dans ses transformations de renormalisation. Pour cela, nous plaçons le champ ϕ_α , ainsi que son champ renormalisé ϕ_α^R , dans le référentiel oscillant à la pulsation $\omega_0(b)$:

$$\begin{aligned} \phi_\alpha(\mathbf{q}, t) &= \Omega_{\alpha\beta}(\omega_0(b)t)\psi_\beta(\mathbf{q}, t) \\ \tilde{\phi}_\alpha(\mathbf{q}, t) &= \Omega_{\alpha\beta}(\theta(b) + \omega_0(b)t)\tilde{\psi}_\beta(\mathbf{q}, t) \\ \phi_\alpha^R(\mathbf{q}, t) &= \varphi_\alpha(\mathbf{q}, t) \\ \tilde{\phi}_\alpha^R(\mathbf{q}, t) &= \tilde{\varphi}_\alpha(\mathbf{q}, t) \end{aligned} \tag{4.37}$$

Nous notons $G[\phi]$ et $\gamma[\phi]$ respectivement les fonctions de corrélation et de réponse associées à cette théorie, et nous avons les lois de transformation sui-

vantes :

$$\begin{aligned}
 \phi_\alpha(\mathbf{q}, t) &= b^{\frac{d+2}{2}} \sqrt{Z}^{-1} Z_\omega^{-1} \phi_\alpha^R(b\mathbf{q}, b^{-2} Z_\omega^{-1} t) \\
 \tilde{\phi}_\alpha(\mathbf{q}, t) &= b^{\frac{d-2}{2}} \sqrt{\tilde{Z}}^{-1} Z_\omega^{-1} \tilde{\phi}_\alpha^R(b\mathbf{q}, b^{-2} Z_\omega^{-1} t) \\
 G_{\alpha\beta}[\phi](\mathbf{q}, t_1 - t_2; \Pi, b) &= b^2 Z^{-1} Z_\omega^{-2} G_{\alpha\beta}[\phi](b\mathbf{q}, b^{-2} Z_\omega^{-1}(t_1 - t_2); \Pi') \\
 \gamma_{\alpha\beta}[\phi](\mathbf{q}, t_1 - t_2; \Pi, b) &= \sqrt{Z\tilde{Z}}^{-1} Z_\omega^{-2} \gamma_{\alpha\beta}[\phi](b\mathbf{q}, b^{-2} Z_\omega^{-1}(t_1 - t_2); \Pi')
 \end{aligned} \tag{4.38}$$

où nous avons explicitement mentionné la dépendance en b qui, pour cette théorie placée dans le référentiel oscillant à la pulsation $\omega_0(b)$, apparaît également implicitement dans le membre de gauche de l'équation. Puisqu'il n'y a pas de rotations dans ces lois de transformation, nous pouvons déduire les exposants critiques pour cette théorie par les techniques habituelles, et remonter au comportement critique de la théorie qui nous intéresse à l'aide des relations suivantes :

$$\begin{aligned}
 C_{\alpha\beta}(\mathbf{q}, t_1 - t_2; \Pi) &= \Omega_{\alpha\sigma}(-\omega_0(b). (t_1 - t_2)) G_{\sigma\beta}[\phi](\mathbf{q}, t_1 - t_2; \Pi, b) \\
 \chi_{\alpha\beta}(\mathbf{q}, t_1 - t_2; \Pi) &= \Omega_{\alpha\sigma}(\theta(b) - \omega_0(b). (t_1 - t_2)) \gamma_{\sigma\beta}[\phi](\mathbf{q}, t_1 - t_2; \Pi, b)
 \end{aligned} \tag{4.39}$$

Exposants critiques

Au point fixe du groupe de renormalisation, les dérivées des facteurs $\ln Z(l)$ sont des constantes, si bien que les facteurs Z sont des lois de puissance en fonction de la variable $b = e^l$. Les exposants de ces lois de puissances définissent les exposants critiques de la théorie. Nous introduisons trois exposants z , η et $\tilde{\eta}$ associés aux trois lois d'échelle définies par les facteurs Z au point fixe de la façon suivante :

$$\begin{aligned}
 Z_\omega(b) &= b^{z-2} \\
 Z(b) &= b^{-2(z-2)+\eta} \\
 \tilde{Z}(b) &= b^{-2(z-2)+\tilde{\eta}}
 \end{aligned} \tag{4.40}$$

A ces trois exposants il convient d'ajouter l'exposant critique donné par la valeur propre de la direction instable du groupe de renormalisation linéarisé. Cet exposant critique, noté traditionnellement ν , est par convention égal à l'inverse de cette valeur propre.

Avec ces définitions nous pouvons caractériser toutes les lois d'échelle critiques pour la théorie associée au champ ϕ avec les méthodes usuelles. Nous notons ξ la longueur de corrélation et τ le temps de corrélation (ou temps de relaxation) de la théorie ; nous avons les lois d'échelle suivantes :

A l'approche de la surface critique nous avons :

$$\begin{aligned} \xi &\propto \left(\frac{1}{\delta\tilde{r}}\right)^\nu & \tau &\propto \xi^z \\ G[\phi](\mathbf{q}=\mathbf{0}, \omega=0) &\propto \left(\frac{1}{\delta\tilde{r}}\right)^{\nu(2+z-\eta)} & \gamma[\phi](\mathbf{q}=\mathbf{0}, \omega=0) &\propto \left(\frac{1}{\delta\tilde{r}}\right)^{\nu(z-\frac{\eta+\tilde{\eta}}{2})} \end{aligned} \quad (4.41)$$

où $\delta\tilde{r}$ est l'écart à la valeur critique de la composante du vecteur de l'espace des paramètres associé à notre théorie, selon la direction instable du système linéarisé des équations de groupe de renormalisation.

Sur la surface critique (ce qui correspond pour le système linéarisé à une valeur zéro de $\delta\tilde{r}$), nous avons :

$$\begin{aligned} G[\phi](\mathbf{q}=\mathbf{0}, \omega) &\propto \left(\frac{1}{|\omega|}\right)^{\frac{2+z-\eta}{z}} & \gamma[\phi](\mathbf{q}=\mathbf{0}, \omega) &\propto \left(\frac{1}{|\omega|}\right)^{1-\frac{\eta+\tilde{\eta}}{2z}} \\ G[\phi](\mathbf{q}, \omega=0) &\propto \left(\frac{1}{q}\right)^{2+z-\eta} & \gamma[\phi](\mathbf{q}, \omega=0) &\propto \left(\frac{1}{q}\right)^{z-\frac{\eta+\tilde{\eta}}{2}} \\ G[\phi](\mathbf{x}=\mathbf{0}, t) &\propto \left(\frac{1}{t}\right)^{\frac{d-2+\eta}{z}} & \gamma[\phi](\mathbf{x}=\mathbf{0}, t) &\propto \left(\frac{1}{t}\right)^{\frac{1}{z}(d+\frac{\eta+\tilde{\eta}}{2})} \\ G[\phi](\mathbf{x}, t=0) &\propto \left(\frac{1}{x}\right)^{d-2+\eta} & \gamma[\phi](\mathbf{x}, t=0) &\propto \left(\frac{1}{x}\right)^{d+\frac{\eta+\tilde{\eta}}{2}} \end{aligned} \quad (4.42)$$

Enfin la réponse statique à un champ homogène est non linéaire sur cette surface, et suit la loi d'échelle suivante :

$$\langle\phi\rangle \propto f^{1/\delta} \quad \text{avec} \quad \delta = \frac{d-2+2z-\tilde{\eta}}{d-2+\eta} \quad \text{à faible force} \quad (4.43)$$

Les comportements (4.42) sont vrais asymptotiquement dans les limites respectives : $\omega \rightarrow 0$, $q = |\mathbf{q}| \rightarrow 0$, $t \rightarrow \infty$ et $x = |\mathbf{x}| \rightarrow \infty$.

4.3.4 Identification des exposants critiques en champ moyen et comportement critique en dimension plus grande que 4

Les équations (3.23), (3.25) et (3.26) nous permettent d'identifier les quatre exposants critiques indépendants de la théorie champ moyen. Nous avons :

$$\nu^L = \frac{1}{2} \quad z^L = 2 \quad \eta^L = 0 \quad \tilde{\eta}^L = 0 \quad (4.44)$$

Nous pouvons à ce stade retrouver par un argument point fixe la valeur des exposants critiques en dimension d'espace supérieure à 4. En effet, comme nous l'avons dit dans le paragraphe 4.1.3, le point fixe gaussien est stable en dimension supérieure à 4, et les équations linéarisées autour de ce point fixe correspondent

aux dilatations d'échelles triviales. Dans ce cas, la valeur propre de la direction instable associée au paramètre de contrôle r est 2 d'après l'analyse dimensionnelle (4.5), et nous avons donc $\nu = 1/2$. De plus, à ce point fixe, les champs et le temps se transforment simplement selon leurs dimensions canoniques (équation (4.5)). Les trois facteurs Z de la théorie sont alors trivialement égaux à 1 au point fixe, et les équations (4.40) nous donnent $z = 2$ et $\eta = \tilde{\eta} = 0$.

4.3.5 Une nouvelle renormalisation du modèle $O(2)$

Nous avons vu dans la section 2.4 que, dans le cas particulier où les coefficients c_a et u_a sont nuls, notre théorie, écrite dans le référentiel oscillant à la fréquence ω_0 , correspondait exactement au modèle $O(2)$ dynamique. Par conséquent, notre seconde méthode de renormalisation, qui utilise l'élimination du paramètre ω_0 , doit se réduire exactement au groupe de renormalisation du modèle $O(2)$ dans ce cas particulier. En particulier, $\omega_0(b)$ et $\theta(b)$ ne doivent pas être renormalisés, et la relation (2.55) correspondant au théorème Fluctuation-Dissipation doit être vérifiée par la théorie associée au champ ϕ (défini par (4.37)).

La première propriété peut-être constatée simplement en considérant les équations (4.33). Nous constatons sur l'action (4.26), que dans ce cas $\delta\lambda_2 = \delta\hat{\omega}_0 = \delta c_a = 0$, et que par conséquent $\delta\theta$ et $\delta\hat{\omega}_0^{(1')}$, donnés par $\delta\theta = \arctan[-\delta\lambda_2(1 + \delta\lambda_1)^{-1}]$ et (4.28), sont nuls. Nous remarquons que dans l'expression (4.33), il reste une renormalisation non triviale pour $\hat{\omega}_0$. En réalité, celle-ci est simplement liée à la renormalisation du temps, et disparaît lorsque l'on exprime la quantité physique dans les unités d'origines (voir l'expression de $\delta\omega_0(b)$ dans (4.35)).

La seconde propriété est structurellement absente du groupe de renormalisation général pour les oscillateurs couplés. Dans le cas particulier où c_a et u_a sont nuls, la relation Fluctuation-Dissipation doit avoir lieu pour la théorie associée au champ ϕ à toute échelle. Ainsi les lois de transformations (4.38) imposent la relation suivante entre les facteurs Z que nous avons définis :

$$Z_\omega \sqrt{\frac{Z}{\tilde{Z}}} = 1 \quad (4.45)$$

En termes de la renormalisation des paramètres de l'action (4.26), la relation s'écrit :

$$\delta\lambda_1 = \frac{\delta D}{D} \quad (4.46)$$

ce qui est une conséquence de la relation suivante entre les dérivées de la fonctionnelle Γ [150, 129] :

$$\Gamma^{(2,0)}(\mathbf{q}, \omega) = -\frac{2D}{\omega} \text{Im}\Gamma^{(1,1)}(\mathbf{q}, \omega) \quad (4.47)$$

Cette symétrie de la théorie d'équilibre $O(2)$, absente dans notre cas, impose des relations entre les diagrammes de Feynman à tout ordre en théorie des perturbations. En particulier, ce modèle possède un exposant critique indépendant

de moins par rapport à celui des oscillateurs couplés. En effet, la relation (4.45), accompagnée des lois d'échelle (4.40), impose :

$$z = 2 + \frac{1}{2}(\tilde{\eta} - \eta) \quad (4.48)$$

Dans le cas du modèle $O(2)$, il est usuel d'écrire la dynamique, non pas sous la forme (2.50), mais en introduisant le coefficient D explicitement dans la dynamique :

$$\partial_t \varphi_\alpha = -D \frac{\delta \mathcal{H}}{\delta \varphi_\alpha} + \zeta_\alpha \quad (4.49)$$

On remarquera que ceci sous-entend un choix d'unités d'énergies telles que $k_B T = 1$, ce qui est validé par le fait qu'au voisinage du point critique, $k_B T \sim k_B T_c$ est approximativement constant. Dans cette écriture, qui est naturelle dans ce cadre, nous constatons que nous pouvons absorber le coefficient D dans une redéfinition des échelles de temps. Le schéma de renormalisation habituel [150, 129], qui ne renormalise pas les échelles de temps mais le coefficient D , est donc bien équivalent au nôtre. Notre choix, qui consiste à garder D constant et à renormaliser le temps, est motivé par les deux raisons suivantes : tout d'abord l'absence de théorème Fluctuation-Dissipation rend artificielle une écriture sous la forme $\partial_t \psi_\alpha = DF_\alpha[\psi] + \eta_\alpha$, qui serait la généralisation de (4.49) à notre théorie. D'autre part, le fait de renormaliser le temps et d'imposer au coefficient D de rester constant sous renormalisation nous permet de comprendre de façon naturelle le fait que la condition point fixe sur la surface critique ne dépende que des trois coefficients u , u_a et c_a . En particulier, les équations de Callan-Symanzik que nous établirons dans la section suivante mènent à une condition point fixe correspondant à l'annulation de *toutes* les fonctions qui sont en facteur devant les dérivées partielles des fonctions de corrélation par rapport aux coefficients de la théorie. La méthode qui comporte une renormalisation du coefficient D , quant à elle, mène à des équations comportant une dérivée partielle par rapport à ce paramètre et qui n'influence pas la condition point fixe. Cette dépendance en D permet, dans ce schéma, de dériver les lois asymptotiques temporelles. Dans notre cas, nous avons à la place des dérivées par rapport aux fréquences dont dépendent les fonctions de corrélations de la théorie. Les fonctions qui sont en facteur renormalisent alors directement les échelles de fréquences (ou de temps).

4.4 Schéma de renormalisation de Callan-Symanzik

Nous justifierons en conclusion du Chapitre 5 que le calcul à l'ordre d'une boucle est insuffisant pour connaître qualitativement la structure complète du groupe de renormalisation. La technique de renormalisation de Wilson, bien que physiquement intuitive et techniquement idéale pour les calculs de renormalisation à l'ordre d'une boucle, est techniquement inadaptée aux calculs de renormalisation d'ordre élevé. En effet, à cause de la conservation de l'impulsion dans les vertex de la théorie (voir Annexe C), la topologie des intégrales de Feynman sur une couche d'impulsions devient complexe dès lors qu'il y a plus d'une boucle d'intégration. Il nous faudra donc changer de technique pour le calcul à l'ordre de deux boucles, et nous utiliserons la technique de renormalisation menant aux équations de Callan et Symanzik. Nous introduisons ici rapidement les grandes lignes de cette technique dans un cadre général. Les lecteurs familiers avec la technique peuvent donc ignorer cette section.

La technique de renormalisation de Callan et Symanzik part de la même constatation que la technique de Wilson, à savoir que l'intégrale fonctionnelle du formalisme de théorie des champs (dans notre cas l'équation (2.18)) mène à une théorie dont la série perturbative diverge. La technique de Wilson résolvait le problème en introduisant une coupure dans l'espace des impulsions, et des paramètres effectifs décrivant la théorie à l'échelle associée à cette coupure. Nous calculions ensuite la relation entre les paramètres décrivant la théorie à différentes échelles, et le point critique était cherché comme point fixe de cette procédure. Dans la technique de Callan-Symanzik, nous cherchons à réécrire la théorie de départ, aussi appelée théorie nue dans ce cadre, en termes de nouveaux paramètres et champs, appelés grandeurs renormalisées, définis de telle sorte que la série perturbative associée à cette nouvelle théorie renormalisée soit finie. Nous pouvons aisément nous convaincre qu'il nous suffit de renormaliser les vertex propres de la théorie pour que toute la série perturbative soit finie¹⁵. La redéfinition des paramètres s'effectue de façon cohérente ordre par ordre en théorie des perturbations. En particulier, à ordre donné de la théorie des perturbations, les divergences primitives associées aux sous-diagrammes stricts d'un graphe donné ne sont pas à considérer, car elles ont été absorbées par les redéfinitions des paramètres aux ordres inférieurs. La démonstration de la cohérence du schéma de renormalisation est due à Bogoliubov-Parasiuk-Hepp-Zimmermann, et ce schéma est connu sous le nom de schéma de renormalisation BPHZ [2, 91]. La redéfinition des paramètres dépend d'une échelle de longueur attachée à la théorie renormalisée, notamment parce que la constante de couplage de la théorie est dimensionnée. Nous définissons donc, pour chaque échelle de longueur à laquelle nous décrivons le système, une théorie renormalisée différente. Nous retrouvons là les idées déjà exposées dans le cadre de la technique de Wilson. L'invariance de la théorie nue par rapport à cette échelle (introduite uniquement dans la théorie renormalisée) nous mène aux équations de Callan-Symanzik, qui sont des équations aux dérivées partielles pour les fonctions vertex de la théorie

¹⁵C'est à dire rendre l'expression des diagrammes qui interviennent dans le développement perturbatif finie en fonction des nouveaux paramètres.

renormalisée, et qui décrivent leur évolution en fonction de l'échelle. La solution de ces équations nous donne des expressions analogues à (4.38) et (4.39), qui nous permettent de déduire le comportement de ces fonctions dans le régime critique pour la théorie renormalisée. Les théories nues et renormalisées ne diffèrent que par un facteur multiplicatif constant, et les comportements ainsi obtenus seront valables pour la théorie nue, qui est la théorie physique. Au *point fixe* des équations de groupe de renormalisation, la solution de ces équations s'écrit sous forme de fonctions puissances, et nous retrouvons les lois d'échelles (4.41) et (4.42).

Pour notre étude, nous utilisons la technique dans le cadre du "schéma minimal" de renormalisation. Le terme de "masse", ou terme constant de $\Gamma_{\alpha\beta}^{(2)}$ avec les notations propres à notre étude, est traité perturbativement, et n'est donc pas pris en compte dans le propagateur de la théorie. L'idée sous-jacente est l'on cherche à comprendre le comportement critique de la théorie, c'est à dire proche d'une valeur zéro de ce paramètre; ceci valide l'approche perturbative. Techniquement, cela introduit de nouveaux diagrammes dans la série perturbative de la théorie, qui nous permettent de ne pas considérer les divergences associées au terme constant de $\Gamma_{\alpha\beta}^{(2)}$. En particulier, les diagrammes en dits en "tadpole" de la théorie, c'est à dire les diagrammes comportant un vertex "bouclé" sur lui-même, sont ignorés. Dans ce cas la série perturbative ainsi définie est finie en dimension inférieure à $d = 4$. Nous pouvons donc effectuer les calculs en dimension $d = 4 - \varepsilon$, les intégrales étant définies en dimension non-entière par prolongement analytique. En particulier, nous pouvons nous affranchir d'introduire une coupure dans les intégrales, et nous comprenons que le problème topologique posé par la méthode de Wilson soit levé. Les paramètres renormalisés sont définis de telle sorte qu'ils absorbent exactement les pôles en $\varepsilon = 4 - d$ des intégrales de Feynman de la théorie, et la théorie renormalisée est ainsi parfaitement définie en dimension 4 et supérieure à 4. L'absence de terme de masse dans le propagateur de la théorie a pour effet de mener à des calculs simplifiés des intégrales de Feynman. Toutefois, l'évaluation de ces intégrales en dimension $d = 4 - \varepsilon$ constitue une étape techniquement lourde, et c'est pourquoi la technique de Wilson a été choisie pour le calcul à l'ordre d'une boucle.

4.5 Renormalisation des oscillateurs couplés dans le schéma de Callan-Symanzik

Techniquement différente, la renormalisation par la méthode de Callan Symanzik exploite les mêmes idées physiques que la méthode de Wilson. Dans le cadre qui nous est spécifique, nous devons donc retrouver avec cette nouvelle méthode les idées propres à notre calcul, et exposées dans les sections 4.2 et 4.3. Nous devons donc retrouver la nécessité d'introduire une phase relative entre le champ auxiliaire de la théorie renormalisée et celui de la théorie nue, ainsi que les deux façons de renormaliser la théorie, en gardant ou en éliminant la pulsation ω_0 du jeu de paramètres que l'on renormalise. Les idées physiques relatives à ces principes ayant été exposées en détail dans le cadre de la technique de Wilson, nous nous contentons ici d'expliquer comment nous devons les

implémenter techniquement dans le cadre du schéma de Callan-Symanzik. En particulier, nous savons que pour obtenir le point fixe d'une transition vers une phase oscillante dans le cas général, il nous faut éliminer le paramètre ω_0 des équations de groupe de renormalisation. Nous présentons donc en détails cette manière de renormaliser la théorie. Toutefois, si l'on garde ω_0 dans le jeu de paramètres renormalisés, nous obtenons une autre structure des équations de Callan-Symanzik avec un terme supplémentaire associé à ce paramètre pertinent. Aussi présentons nous la structure du groupe de renormalisation obtenue lorsque l'on garde ce paramètre dans le dernier paragraphe de cette section.

4.5.1 Théorie nue

Notre point de départ est la fonctionnelle génératrice (2.26) écrite en transformée de Fourier. Elle définit la théorie nue, et nous la notons avec des indices (0) . Nous avons :

$$Z^{(0)} \left[\tilde{J}_\alpha^{(0)}, J_\alpha^{(0)} \right] = \int \mathcal{D} \left[\psi_\alpha^{(0)} \right] \mathcal{D} \left[-i\tilde{\psi}_\alpha^{(0)} \right] \exp \left\{ \mathcal{S}^{(0)} \left[\tilde{\psi}_\alpha^{(0)}, \psi_\alpha^{(0)} \right] + \int_{k^{(0)}} \left[\tilde{J}_\alpha^{(0)} \tilde{\psi}_\alpha^{(0)} + J_\alpha^{(0)} \psi_\alpha^{(0)} \right] \right\} \quad (4.50)$$

avec

$$\mathcal{S}^{(0)} \left[\tilde{\psi}_\alpha^{(0)}, \psi_\alpha^{(0)} \right] = \int_{k^{(0)}} \left\{ D \tilde{\psi}_\alpha^{(0)} \tilde{\psi}_\alpha^{(0)} - \tilde{\psi}_\alpha^{(0)} \left[i\omega \delta_{\alpha\beta} + R_{\alpha\beta}^{(0)}(-\mathbf{q}) \right] \psi_\beta^{(0)} \right\} - \int_{k_1^{(0)}, k_2^{(0)}, k_3^{(0)}} U_{\alpha\beta}^{(0)} \tilde{\psi}_\alpha^{(0)} \psi_\beta^{(0)} \psi_\gamma^{(0)} \psi_\gamma^{(0)} \quad (4.51)$$

où

$$R_{\alpha\beta}^{(0)}(\mathbf{q}) = R_{\alpha\beta}^{(0)}(-\mathbf{q}) = \begin{pmatrix} r^{(0)} + c\mathbf{q}^2 & -\left(\omega_0^{(0)} + c_a^{(0)} \mathbf{q}^2 \right) \\ \omega_0^{(0)} + c_a^{(0)} \mathbf{q}^2 & r^{(0)} + c\mathbf{q}^2 \end{pmatrix} \\ U_{\alpha\beta}^{(0)} = \begin{pmatrix} u^{(0)} & -u_a^{(0)} \\ u_a^{(0)} & u^{(0)} \end{pmatrix} \quad (4.52)$$

4.5.2 Élimination du paramètre ω_0

A l'aide d'une transformation analogue à (2.43), nous éliminons $\omega_0^{(0)}$ de la théorie nue. Nous définissons une nouvelle théorie associée à un champ $\varphi_\alpha^{(0)}$ et son champ auxiliaire $\tilde{\varphi}_\alpha^{(0)}$, qui se situent dans un référentiel oscillant à la fréquence $\omega_0^{(0)}$:

$$\varphi_\alpha^{(0)}(\mathbf{x}, t^{(0)}) = \Omega_{\alpha\beta}(\omega_0^{(0)} t^{(0)}) \psi_\beta^{(0)}(\mathbf{x}, t^{(0)}) \\ \tilde{\varphi}_\alpha^{(0)}(\mathbf{x}, t^{(0)}) = \Omega_{\alpha\beta}(\omega_0^{(0)} t^{(0)}) \tilde{\psi}_\beta^{(0)}(\mathbf{x}, t^{(0)}) \quad (4.53)$$

avec

$$\Omega_{\alpha\beta}(\omega_0 t) = \begin{pmatrix} \cos(\omega_0 t) & -\sin(\omega_0 t) \\ \sin(\omega_0 t) & \cos(\omega_0 t) \end{pmatrix} \quad (4.54)$$

La fonctionnelle génératrice associée aux champs $\varphi_\alpha^{(0)}$ et $\tilde{\varphi}_\alpha^{(0)}$ a une expression analogue à (4.50). Dans le cadre du schéma minimal perturbatif, nous traitons la partie quartique dans les champs perturbativement, comme nous le faisons avec la méthode de Wilson. En revanche, ce qui est nouveau ici est le fait que nous traitons également le terme de masse perturbativement. Nous préférons donc réécrire l'action en la décomposant de la façon suivante :

$$\mathcal{S}^{(0)} = \mathcal{S}_0^{(0)} + \mathcal{S}_{\text{int}}^{(0)} + \mathcal{S}_{\text{per}}^{(0)} \quad (4.55)$$

Cette action comporte une partie dite “libre” :

$$\mathcal{S}_0^{(0)} [\tilde{\varphi}_\alpha^{(0)}, \varphi_\alpha^{(0)}] = \int_{\mathbf{q}, \omega^{(0)}} \left\{ D \tilde{\varphi}_\alpha^{(0)} \tilde{\varphi}_\alpha^{(0)} - \tilde{\varphi}_\alpha^{(0)} [i\omega^{(0)} + c\mathbf{q}^2] \varphi_\alpha^{(0)} - \tilde{\varphi}_\alpha^{(0)} [c_a^{(0)} \mathbf{q}^2] \varepsilon_{\alpha\beta} \varphi_\beta^{(0)} \right\} \quad (4.56)$$

une partie dite d’“interaction” :

$$\mathcal{S}_{\text{int}}^{(0)} [\tilde{\varphi}_\alpha^{(0)}, \varphi_\alpha^{(0)}] = - \int_{k_1, k_2, k_3} U_{\alpha\beta}^{(0)} \tilde{\varphi}_\alpha^{(0)} \varphi_\beta^{(0)} \varphi_\gamma^{(0)} \varphi_\gamma^{(0)} \quad (4.57)$$

et enfin la partie qui sera traitée perturbativement :

$$\mathcal{S}_{\text{per}}^{(0)} [\tilde{\varphi}_\alpha^{(0)}, \varphi_\alpha^{(0)}] = - \int_{\mathbf{q}, \omega} r^{(0)} \tilde{\varphi}_\alpha^{(0)} \varphi_\alpha^{(0)} \quad (4.58)$$

4.5.3 Diagrammes superficiellement divergents

La partie $\mathcal{S}_{\text{per}}^{(0)}$ de l'action nous introduit un facteur $[\tilde{\varphi}_\alpha^{(0)} \varphi_\alpha^{(0)}]$ dans le développement perturbatif des dérivées de la fonctionnelle Γ . Nous avons vu qu'il nous suffit de renormaliser les vertex propres de la théorie pour rendre la série perturbative finie. Nous devons donc, dans le cas général, considérer le diagramme $\Gamma(\tilde{N}, N, L)$, qui comporte \tilde{N} pattes externes $\tilde{\varphi}_\alpha^{(0)}$, N pattes externes $\varphi_\alpha^{(0)}$, et L insertions de l'opérateur $[\tilde{\varphi}_\alpha^{(0)} \varphi_\alpha^{(0)}]$ (ou correspondant au terme perturbatif d'ordre L dans le développement en puissances de $[r^{(0)} \tilde{\varphi}_\alpha^{(0)} \varphi_\alpha^{(0)}]$ de $\Gamma(\tilde{N}, N)$). $\Gamma(\tilde{N}, N, L)$ sera parfois noté $\Gamma(M, L)$ où $M = \tilde{N} + N$ lorsqu'il n'y aura pas d'ambiguïté. Pour un graphe donné, nous notons :

V le nombre de vertex

\tilde{N} (resp. N) le nombre de pattes externes $\tilde{\varphi}_\alpha^{(0)}$ (resp. $\varphi_\alpha^{(0)}$)

L le nombre d'insertions de l'opérateur $[\tilde{\varphi}_\alpha^{(0)} \varphi_\alpha^{(0)}]$

Dans le cadre du schéma BPHZ, seules les divergences globales dans le diagramme, qui peuvent être déduites par analyse dimensionnelle, sont à considérer. Nous pouvons caractériser le degré de ces divergences en calculant le “degré superficiel de divergence” δ du diagramme. Il est donné par la formule suivante :

$$\delta = (d-4)V - \frac{d+2}{2}\tilde{N} - \frac{d-2}{2}N - 2L + d + 2 \quad (4.59)$$

ce qui donne, lorsque $d = 4 - \varepsilon$:

$$\delta = -3\tilde{N} - N - 2L + 6 + \varepsilon \left(\frac{\tilde{N} + N}{2} - 1 \right) - \varepsilon V \quad (4.60)$$

Nous savons que nous devons ignorer les divergences relatives au terme constant de $\Gamma_{\tilde{\alpha}\beta}^{(2,0)}$, puisque celles-ci sont prises en compte perturbativement par l'insertion du facteur $[\tilde{\varphi}_\alpha^{(0)}\varphi_\alpha^{(0)}]$ provenant du terme $\mathcal{S}_{\text{per}}^{(0)}$ dans l'action. Nous devons donc renormaliser les divergences associées aux vertex propres suivants : $\Gamma_{\tilde{\alpha}_1\beta_1\beta_2\beta_3}^{(4,0)}$, $\Gamma_{\tilde{\alpha}_1\tilde{\alpha}_2}^{(2,0)}$ et $\Gamma_{\tilde{\alpha}\beta}^{(2,1)}$ pour leur terme constant, et $\Gamma_{\tilde{\alpha}\beta}^{(2,0)}$ pour ses termes linéaires en $i\omega$ et \mathbf{q}^2 . Tous ces termes perturbatifs ont un degré superficiel de divergence égal à zéro en dimension 4. Ils sont convergents en dimension $d = 4 - \varepsilon$, et les paramètres renormalisés seront définis de façon à absorber les pôles des intégrales en ε^{-1} .

4.5.4 Théorie renormalisée et contre-termes

Nous commençons par introduire les constantes de couplage sans dimension $g^{(0)}$ et $g_a^{(0)}$. Nous avons :

$$\begin{aligned} u^{(0)} &= \mu^\varepsilon g^{(0)} = \mu'^\varepsilon (4\pi)^{-\varepsilon/2} g^{(0)} \\ u_a^{(0)} &= \mu^\varepsilon g_a^{(0)} = \mu'^\varepsilon (4\pi)^{-\varepsilon/2} g_a^{(0)} \end{aligned} \quad (4.61)$$

où μ est une échelle de moment (ou de masse), a priori arbitraire, dont dépend la nouvelle théorie ainsi définie¹⁶. Les quantités renormalisées sont définies de la façon suivante :

$$\begin{aligned} \varphi_\alpha^{(0)} &= \varphi_\alpha^{(1)} = \sqrt{\tilde{Z}}\varphi_\alpha^{(2)} \\ \tilde{\varphi}_\alpha^{(0)} &= \Omega_{\alpha\beta}(-\theta)\tilde{\varphi}_\beta^{(1)} = \Omega_{\alpha\beta}(-\theta)\sqrt{\tilde{Z}}\tilde{\varphi}_\beta^{(2)} \\ g^{(0)} &= Z_u\sqrt{\tilde{Z}Z^3}^{-1}g \\ g_a^{(0)} &= Z_{u_a}\sqrt{\tilde{Z}Z^3}^{-1}g_a \\ r^{(0)} &= r_c^{(0)} + Z_r r \\ \omega^{(0)} &= Z_\omega\omega \\ c_a^{(0)} &= Z_{c_a}c_a \end{aligned} \quad (4.62)$$

où $\Omega_{\alpha\beta}(\theta)$ est la matrice de rotation d'angle θ . $\tilde{\varphi}_\alpha^{(2)}$ et $\varphi_\alpha^{(2)}$ ne sont pas encore les champs renormalisés définitifs. Nous voulons en effet, comme nous l'avons fait dans le cadre de la méthode de Wilson, que les champs $\tilde{\varphi}_\alpha$ et φ_α suivent l'évolution du paramètre ω_0 par renormalisation, de façon à ce que celui-ci n'apparaisse jamais dans l'action associée à ces champs. Pour les définir, nous plaçons la théorie renormalisée dans un nouveau référentiel tournant de la façon suivante :

$$\begin{aligned} \varphi_\alpha(\mathbf{x}, t) &= \Omega_{\alpha\beta}(\delta\omega_0 t)\varphi_\beta^{(2)}(\mathbf{x}, t) \\ \tilde{\varphi}_\alpha(\mathbf{x}, t) &= \Omega_{\alpha\beta}(\delta\omega_0 t)\tilde{\varphi}_\beta^{(2)}(\mathbf{x}, t) \end{aligned} \quad (4.63)$$

¹⁶L'introduction du paramètre $\mu' = \mu\sqrt{4\pi}$ est justifiée par des raisons purement techniques.

L'action nue (4.55) peut alors se décomposer comme suit :

$$\mathcal{S}^{(0)} [\tilde{\varphi}_\alpha^{(0)}, \varphi_\alpha^{(0)}] = \mathcal{S} [\tilde{\varphi}_\alpha, \varphi_\alpha] + \delta\mathcal{S} [\tilde{\varphi}_\alpha, \varphi_\alpha] + \mathcal{S}_{\text{per}} [\tilde{\varphi}_\alpha, \varphi_\alpha] \quad (4.64)$$

où $\mathcal{S}[\tilde{\varphi}_\alpha, \varphi_\alpha]$ représente l'action de la théorie renormalisée, $\mathcal{S}_{\text{per}}[\tilde{\varphi}_\alpha, \varphi_\alpha]$ la partie de l'action traitée en perturbations (mais cette fois-ci écrite en termes des grandeurs renormalisées), et $\delta\mathcal{S}[\tilde{\varphi}_\alpha, \varphi_\alpha]$ la partie de l'action regroupant les “contre-terme”. Ce sont eux qui seront calculés de manière à absorber les pôles en ε^{-1} des intégrales de Feynman. Nous avons les expressions suivantes :

L'action renormalisée s'écrit :

$$\begin{aligned} \mathcal{S} [\tilde{\varphi}_\alpha, \varphi_\alpha] = & \int_{\mathbf{q}, \omega} \left\{ D\tilde{\varphi}_\alpha \tilde{\varphi}_\alpha - \tilde{\varphi}_\alpha [i\omega + c\mathbf{q}^2] \varphi_\alpha - \tilde{\varphi}_\alpha [c_a \mathbf{q}^2] \varepsilon_{\alpha\beta} \varphi_\beta \right\} \\ & - \int_{k_1 k_2 k_3} \mu'^\varepsilon (4\pi)^{-\varepsilon/2} g_{\alpha\beta} \tilde{\varphi}_\alpha \varphi_\beta \varphi_\gamma \varphi_\gamma \end{aligned} \quad (4.65)$$

L'action des contre-terme s'écrit :

$$\begin{aligned} \delta\mathcal{S} [\tilde{\varphi}_\alpha, \varphi_\alpha] = & \int_{\mathbf{q}, \omega} \left\{ D \left(Z_\omega \tilde{Z} - 1 \right) \tilde{\varphi}_\alpha \tilde{\varphi}_\alpha \right. \\ & - \tilde{\varphi}_\alpha \left[i\omega \left(Z_\omega^2 \sqrt{Z\tilde{Z}} \cos \theta - 1 \right) + c\mathbf{q}^2 \left(Z_\omega \sqrt{Z\tilde{Z}} \cos \theta - Z_\omega \sqrt{Z\tilde{Z}} Z_{c_a} \frac{c_a}{c} \sin \theta - 1 \right) \right] \varphi_\alpha \\ & \left. - \tilde{\varphi}_\alpha \left[i\omega \left(Z_\omega^2 \sqrt{Z\tilde{Z}} \sin \theta \right) + c_a \mathbf{q}^2 \left(Z_\omega \sqrt{Z\tilde{Z}} Z_{c_a} \cos \theta + Z_\omega \sqrt{Z\tilde{Z}} \frac{c}{c_a} \sin \theta - 1 \right) \right] \varepsilon_{\alpha\beta} \varphi_\beta \right\} \\ & - \mu'^\varepsilon (4\pi)^{-\varepsilon/2} \int_{k_1 k_2 k_3} \left\{ [(Z_u Z_\omega^3 \cos \theta - 1)g - Z_{u_a} Z_\omega^3 \sin \theta g_a] \tilde{\varphi}_\alpha \varphi_\alpha \varphi_\gamma \varphi_\gamma \right. \\ & \left. + [(Z_{u_a} Z_\omega^3 \cos \theta - 1)g_a + Z_u Z_\omega^3 \sin \theta g] \varepsilon_{\alpha\beta} \tilde{\varphi}_\alpha \varphi_\beta \varphi_\gamma \varphi_\gamma \right\} \end{aligned} \quad (4.66)$$

Et enfin l'action associée aux termes de masse, et qui est traitée en perturbations :

$$\begin{aligned} \mathcal{S}_{\text{per}} [\tilde{\varphi}_\alpha, \varphi_\alpha] = & \int_{\mathbf{q}, \omega} \left\{ -\tilde{\varphi}_\alpha \varphi_\alpha \sqrt{Z\tilde{Z}} Z_\omega (r Z_r \cos \theta) \right\} \\ & + \int_{\mathbf{q}, \omega} \left\{ -\tilde{\varphi}_\alpha \varepsilon_{\alpha\beta} \varphi_\beta \sqrt{Z\tilde{Z}} Z_\omega [-\delta\omega_0 + r Z_r \sin \theta] \right\} \end{aligned} \quad (4.67)$$

Nous remarquons que, techniquement, la rotation (4.63) introduit un contre-terme $\delta\omega_0$ qui permettra l'absorption des divergences hors-diagonales de $\Gamma_{\tilde{\alpha}\beta}^{(2)}$.

Suivant les idées du paragraphe 4.3.3, nous définissons les champs ϕ_α et $\tilde{\phi}_\alpha$ en termes desquels la théorie effective n'oscille pas à l'échelle considérée et ne contient pas de rotations dans sa renormalisation. Pour cela, nous introduisons une pulsation effective ω_0 , qui dépend de l'échelle arbitraire μ' , et qui joue un rôle similaire à celui réservé à $\omega_0(b)$, défini dans les paragraphes 4.3.1 et 4.3.2 dans le cadre de la méthode de Wilson¹⁷ :

$$\omega_0 = Z_\omega^{-1} \omega_0^{(0)} + \delta\omega_0 = Z_\omega^{-1} \left(\omega_0^{(0)} + \delta\tilde{\omega}_0 \right) = Z_\omega^{-1} \tilde{\omega}_0 \quad (4.68)$$

¹⁷Nous reviendrons sur les similarités et différences entre des deux paramètres dans le chapitre 7.

Nous définissons une théorie associée aux champs ϕ_α et $\tilde{\phi}_\alpha$, qui se trouve dans le référentiel oscillant à la pulsation effective renormalisée ω_0 , et possédant un décalage de phase θ en termes du champ auxiliaire. Nous plaçons également la théorie nue associée dans le référentiel oscillant à la fréquence ω_0 , de façon à ce que les transformations de groupe de renormalisation liées à cette théorie ne fasse pas intervenir de rotations. En particulier, les équations de Callan-Symanzik associées à ces champs ϕ_α et $\tilde{\phi}_\alpha$ ne feront pas intervenir ces paramètres. Nous avons :

$$\begin{aligned}\phi_\alpha^{(0)}(\mathbf{x}, t^{(0)}) &= \Omega_{\alpha\beta}(\tilde{\omega}_0 t^{(0)})\psi_\beta^{(0)}(\mathbf{x}, t^{(0)}) \\ \tilde{\phi}_\alpha^{(0)}(\mathbf{x}, t^{(0)}) &= \Omega_{\alpha\beta}(\tilde{\omega}_0 t^{(0)} + \theta)\tilde{\psi}_\beta^{(0)}(\mathbf{x}, t^{(0)}) \\ \phi_\alpha &= \varphi_\alpha \\ \tilde{\phi}_\alpha &= \tilde{\varphi}_\alpha\end{aligned}\tag{4.69}$$

Les équations de Callan-Symanzik associés à cette théorie permettent de calculer les fonctions vertex pour la théorie renormalisée liée au champ ϕ_α , et nous avons accès à ces mêmes fonctions pour la théorie qui nous intéresse grâce à des transformations de rotation analogues à (4.38). Ces transformations font intervenir les paramètres renormalisés ω_0 et θ introduits respectivement en (4.62) et (4.68), et qui dépendent de l'échelle arbitraire μ' .

4.5.5 Equations de Callan-Symanzik

Nous notons $\Gamma^{(\tilde{N}, N, L)}[\phi]$ les vertex propres de la théorie associées aux champs ϕ_α et $\tilde{\phi}_\alpha$. Cette théorie possède des fonctions de corrélation qui ne contiennent pas les paramètres ω_0 et θ . En effet, toute la dépendance dans ces paramètres a été absorbée dans la définition du référentiel dans lequel est écrite la théorie. Nous notons $\Gamma^{(\tilde{N}, N, L)}[\phi](k_{\{i(j)\}}, \bar{k}_{\{l\}}; c, c_a, g, g_a, r, \mu')$ le vertex propre de cette théorie, et construit avec L insertions de :

$$-r Z_r \sqrt{Z \tilde{Z}} Z_\omega \left[\tilde{\phi}_\alpha \phi_\alpha \cos \theta + \tilde{\phi}_\alpha \varepsilon_{\alpha\beta} \phi_\beta \sin \theta \right]$$

qui possèdent les impulsions entrantes $\bar{k}_{\{l\}}$ (voir la construction des diagrammes dans le chapitre 6). Les vertex propres $\Gamma^{(\tilde{N}, N, L)}[\phi]$ dépendent de trois jeux d'impulsions : $k_{\{i\}}$, $k_{\{j\}}$ et $\bar{k}_{\{l\}}$. i varie entre 1 et \tilde{N} , j entre $\tilde{N}+1$ et $\tilde{N}+N$, et l entre 1 et L . La notation $k_{\{i(j)\}}$ désigne l'ensemble des jeux d'impulsions $\{k_{\{i\}}, k_{\{j\}}\}$. Le vertex propre renormalisé $\Gamma^{(\tilde{N}, N)}[\phi]$, qui contient tous les ordres perturbatifs dans le terme de masse, est alors donné par :

$$\Gamma^{(\tilde{N}, N)}[\phi](k_{\{i(j)\}}; c, c_a, g, g_a, r, \mu') = \sum_{L=0}^{\infty} \frac{r^L}{L!} \Gamma^{(\tilde{N}, N, L)}[\phi](k_{\{i(j)\}}, \bar{k}_{\{l\}} = 0; c, c_a, g, g_a, r = 0, \mu')\tag{4.70}$$

Nous avons les relations suivantes entre les théories nues et renormalisées :

$$\begin{aligned}
 \Gamma^{(\tilde{N}, N)}[\phi](k_{\{i(j)\}}; c, c_a, g, g_a, r, \mu') = \\
 Z_\omega^{\tilde{N}+N} \tilde{Z}^{\tilde{N}/2} Z^{N/2} \Gamma_0^{(\tilde{N}, N)}[\phi^{(0)}](k_{\{i(j)\}}^{(0)}; c, c_a^{(0)}, u^{(0)}, u_a^{(0)}, r^{(0)}) \\
 \Gamma^{(\tilde{N}, N, L)}[\phi](k_{\{i(j)\}}, \bar{k}_{\{l\}}; c, c_a, g, g_a, r, \mu') = \\
 Z_\omega^{\tilde{N}+N} \tilde{Z}^{\tilde{N}/2} Z^{N/2} Z_r^L \Gamma_0^{(\tilde{N}, N, L)}[\phi^{(0)}](k_{\{i(j)\}}^{(0)}, \bar{k}_{\{l\}}^{(0)}; c, c_a^{(0)}, u^{(0)}, u_a^{(0)}, r^{(0)})
 \end{aligned} \tag{4.71}$$

Nous savons que les fonctions vertex contiennent systématiquement un facteur $(2\pi)^{d+1} \delta^{d+1}(\sum_{i,j} k_{i(j)})$ lié à l'invariance par translation. Pour étudier les comportements des fonctions de corrélations, nous préférons éliminer ce facteur trivial. Notamment cela nous permet de retrouver plus simplement les expressions obtenues dans le cadre de la technique de Wilson pour la renormalisation des fonctions à deux points de la théorie. Nous notons $\hat{\Gamma}$ ces fonctions réduites. Elles obéissent presque aux mêmes relations que celles écrites juste au-dessus, à ceci près que le facteur Z_ω se trouve maintenant à la puissance $\tilde{N} + N - 1$ au lieu de $\tilde{N} + N$.

Nous écrivons maintenant que la dérivée totale des fonctions vertex de la théorie nue par rapport à l'échelle arbitraire μ' (introduite dans la théorie renormalisée) est identiquement nulle. Cela nous mène aux équations de Callan-Symanzik, écrites en termes des fonctions vertex réduites associées au champ ϕ :

$$\begin{aligned}
 \left[\frac{\partial}{\partial \ln \mu'} + \beta \frac{\partial}{\partial g} + \beta_a \frac{\partial}{\partial g_a} + \rho_{c_a} \frac{\partial}{\partial c_a} + \sum_{i(j)=1}^{\tilde{N}(N)} \tilde{\gamma}_{\omega_{i(j)}} \frac{\partial}{\partial \omega_{i(j)}} - \gamma_r \frac{\partial}{\partial \ln r} - \right. \\
 \left. - (\tilde{N} + N - 1) \gamma_\omega - \frac{\tilde{N}}{2} \tilde{\gamma} - \frac{N}{2} \gamma \right] \hat{\Gamma}^{(\tilde{N}, N)}[\phi](\mathbf{q}_{i(j)}, \omega_{i(j)}; c, c_a, g, g_a, r, \mu') = 0
 \end{aligned} \tag{4.72}$$

avec les définitions :

$$\begin{aligned}
 \beta(g, g_a, c_a, \varepsilon) &= \left. \frac{dg}{d \ln \mu'} \right|_{u^{(0)}, u_a^{(0)}, c_a^{(0)}} & \beta_a(g, g_a, c_a, \varepsilon) &= \left. \frac{dg_a}{d \ln \mu'} \right|_{u^{(0)}, u_a^{(0)}, c_a^{(0)}} \\
 \rho_{c_a}(g, g_a, c_a, \varepsilon) &= \left. \frac{dc_a}{d \ln \mu'} \right|_{u^{(0)}, u_a^{(0)}, c_a^{(0)}} \\
 \tilde{\gamma}_{\omega_{i(j)}}(g, g_a, c_a, \omega'_{i(j)}, \varepsilon) &= \left. \frac{d\omega_{i(j)}}{d \ln \mu'} \right|_{u^{(0)}, u_a^{(0)}, c_a^{(0)}} \\
 \gamma_\omega(g, g_a, c_a, \varepsilon) &= \left. \frac{d \ln Z_\omega}{d \ln \mu'} \right|_{u^{(0)}, u_a^{(0)}, c_a^{(0)}} & \tilde{\gamma}(g, g_a, c_a, \varepsilon) &= \left. \frac{d \ln \tilde{Z}}{d \ln \mu'} \right|_{u^{(0)}, u_a^{(0)}, c_a^{(0)}} \\
 \gamma(g, g_a, c_a, \varepsilon) &= \left. \frac{d \ln Z}{d \ln \mu'} \right|_{u^{(0)}, u_a^{(0)}, c_a^{(0)}} \\
 \gamma_r(g, g_a, c_a, \varepsilon) &= \left. \frac{d \ln Z_r}{d \ln \mu'} \right|_{u^{(0)}, u_a^{(0)}, c_a^{(0)}}
 \end{aligned} \tag{4.73}$$

L'expression des fonctions $\bar{\gamma}_{\omega_{i(j)}}$, qui seront responsables des lois d'échelle temporelles, est la suivante :

$$\bar{\gamma}_{\omega_{i(j)}}(g, g_a, c_a, \omega_{i(j)}, \varepsilon) = -\omega_{i(j)} \gamma_{\omega}(g, g_a, c_a, \varepsilon) \quad (4.74)$$

Notons le fait standard suivant : les différentes fonctions intervenant dans les équations de Callan-Symanzik ne dépendent pas de l'échelle arbitraire μ' . Ceci est une conséquence (certes indirecte...) du fait que les facteurs Z ne dépendent que des $k_{i(j)}/\mu'$, ce qui se déduit par analyse dimensionnelle. En effet, dans le schéma minimal, ces facteurs Z sont des "polynômes" construits à partir des $k_{i(j)}/\mu'$, de degré inférieur ou égal au degré de divergence du diagramme qui leur donne naissance [91]. Ce degré étant d'ordre ε dans le schéma minimal, les facteurs Z sont linéaires en $\ln k_{i(j)}/\mu'$ dans un développement en puissances de ε . Leur dérivée par rapport à $\ln \mu'$ ne dépend donc pas de $k_{i(j)}/\mu'$.

Le point essentiel de la structure de ces équations est que l'équation associée à la théorie critique, c'est à dire sans dépendance dans le paramètre renormalisé r (qui est alors fixé à zéro), contient trois fonctions associées à des dérivées partielles par rapport aux autres paramètres du système. Sur la surface critique, correspondant au cas particulier $r = 0$, nous disons que nous sommes au point fixe des équations de groupe de renormalisation ci-dessus, lorsque les trois fonctions β , β_a et ρ_{c_a} sont nulles. La condition point fixe est donc donnée par un système de trois équations non linéaires couplées à trois inconnues, alors que la théorie du modèle $O(2)$ dynamique, cas particulier de notre théorie, n'en possède qu'une. En ce sens, les fonctions β , β_a et ρ_{c_a} pourraient toutes trois mériter le nom de "fonctions β ". Toutefois nous garderons la notation ρ_{c_a} pour la fonction associée aux variations du paramètre c_a car ce paramètre n'est pas une constante de couplage.

Dans le calcul concret effectué dans le chapitre 6, nous calculons les facteurs Z à partir des diagrammes de Feynman de la théorie, et il nous faut donc exprimer les fonctions définies précédemment directement en fonction des facteurs Z . Pour cela nous introduisons les facteurs \bar{Z} suivants :

$$g^{(0)} = \bar{Z}_u g \quad g_a^{(0)} = \bar{Z}_{u_a} g_a \quad c_a^{(0)} = \bar{Z}_{c_a} c_a \quad (4.75)$$

En écrivant que les paramètres de la théorie nue ne dépendent pas de l'échelle μ' , nous obtenons le système suivant :

$$\begin{pmatrix} \bar{Z}_u + g \frac{\partial \bar{Z}_u}{\partial g} & g \frac{\partial \bar{Z}_u}{\partial g_a} & g \frac{\partial \bar{Z}_u}{\partial c_a} \\ g_a \frac{\partial \bar{Z}_{u_a}}{\partial g} & \bar{Z}_{u_a} + g_a \frac{\partial \bar{Z}_{u_a}}{\partial g_a} & g_a \frac{\partial \bar{Z}_{u_a}}{\partial c_a} \\ c_a \frac{\partial \bar{Z}_{c_a}}{\partial g} & c_a \frac{\partial \bar{Z}_{c_a}}{\partial g_a} & \bar{Z}_{c_a} + c_a \frac{\partial \bar{Z}_{c_a}}{\partial c_a} \end{pmatrix} \begin{pmatrix} \beta \\ \beta_a \\ \rho_{c_a} \end{pmatrix} = \begin{pmatrix} -\varepsilon \bar{Z}_u g \\ -\varepsilon \bar{Z}_{u_a} g_a \\ 0 \end{pmatrix} \quad (4.76)$$

La résolution de ce système semble au premier abord constituer une étape technique peu réjouissante. En réalité, nous savons que les fonctions β , β_a et ρ_{c_a} , qui dépendent de ε , doivent être parfaitement définies dans la limite $\varepsilon \rightarrow 0$ (toute notre démarche consiste en effet à éliminer les divergences dans cette limite). Le fait que cette propriété soit vérifiée est une conséquence de la renormalisabilité de la théorie [91]. Ayant observé cette propriété, nous pouvons faire un développement en puissances de ε^{-1} du système précédent. Le système s'inverse alors

comme un développement limité, et le fait que le membre de droite ne contienne qu'un terme proportionnel à ε (et en particulier aucune puissance d'ordre supérieur), nous assure que seul le terme d'ordre ε^{-1} est à considérer. Nous obtenons donc :

$$\begin{pmatrix} \beta \\ \beta_a \\ \rho_{c_a} \end{pmatrix} = \begin{pmatrix} -\varepsilon g \\ -\varepsilon g_a \\ 0 \end{pmatrix} + \begin{pmatrix} g \frac{\partial \bar{Z}_u}{\partial g} & g \frac{\partial \bar{Z}_u}{\partial g_a} & g \frac{\partial \bar{Z}_u}{\partial c_a} \\ g_a \frac{\partial \bar{Z}_{u_a}}{\partial g} & g_a \frac{\partial \bar{Z}_{u_a}}{\partial g_a} & g_a \frac{\partial \bar{Z}_{u_a}}{\partial c_a} \\ c_a \frac{\partial \bar{Z}_{c_a}}{\partial g} & c_a \frac{\partial \bar{Z}_{c_a}}{\partial g_a} & \bar{Z}_{c_a} + c_a \frac{\partial \bar{Z}_{c_a}}{\partial c_a} \end{pmatrix}^{(1)} \begin{pmatrix} g \\ g_a \\ 0 \end{pmatrix} \quad (4.77)$$

où ⁽¹⁾ indique que nous prenons les coefficients du pôle d'ordre 1 en ε^{-1} dans la matrice. La nullité des termes du développement en puissances de ε^{-i} des fonctions β , β_a et ρ_{c_a} impose des équations de récurrence sur les pôles en ε^{-i} des coefficients de la matrice. Ces équations, possiblement très compliquées, ne sont pas nécessaires à l'étude qui nous intéresse.

Avec ces propriétés, nous avons la structure suivante :

$$\begin{aligned} \beta(g, g_a, c_a, \varepsilon) &= -\varepsilon g + \beta^{(4)}(g, g_a, c_a) \\ \beta_a(g, g_a, c_a, \varepsilon) &= -\varepsilon g_a + \beta_a^{(4)}(g, g_a, c_a) \\ \rho_{c_a}(g, g_a, c_a, \varepsilon) &= \rho_{c_a}(g, g_a, c_a) \end{aligned} \quad (4.78)$$

Les mêmes arguments nous permettent de dériver les expressions des autres fonctions intervenant dans les équations de Callan-Symanzik :

$$\begin{aligned} \gamma_\omega(g, g_a, c_a, \varepsilon) = \gamma_\omega(g, g_a, c_a) &= -g \frac{\partial Z_\omega^{(1)}}{\partial g} - g_a \frac{\partial Z_\omega^{(1)}}{\partial g_a} \\ \tilde{\gamma}(g, g_a, c_a, \varepsilon) = \tilde{\gamma}(g, g_a, c_a) &= -g \frac{\partial \tilde{Z}^{(1)}}{\partial g} - g_a \frac{\partial \tilde{Z}^{(1)}}{\partial g_a} \\ \gamma(g, g_a, c_a, \varepsilon) = \gamma(g, g_a, c_a) &= -g \frac{\partial Z^{(1)}}{\partial g} - g_a \frac{\partial Z^{(1)}}{\partial g_a} \\ \gamma_r(g, g_a, c_a, \varepsilon) = \gamma_r(g, g_a, c_a) &= -g \frac{\partial Z_r^{(1)}}{\partial g} - g_a \frac{\partial Z_r^{(1)}}{\partial g_a} \\ \bar{\gamma}_{\omega_{i(j)}}(g, g_a, c_a, \varepsilon) = \bar{\gamma}_{\omega_{i(j)}}(g, g_a, c_a) &= -\omega_{i(j)} \gamma_\omega(g, g_a, c_a) \end{aligned} \quad (4.79)$$

4.5.6 Solution des équations de Callan-Symanzik

Pour résoudre les équations de Callan-Symanzik, qui sont des équations aux dérivées partielles, nous utilisons la méthode des caractéristiques [150]. Cette méthode exploite le fait que les équations ont la forme :

$$\vec{V} \cdot \vec{\nabla} f = g f \quad (4.80)$$

où $\vec{\nabla}$ représente l'opérateur gradient par rapport à tous les paramètres présents dans la fonction f , et g est une autre fonction des mêmes paramètres. En posant $h(t) = f(\vec{x}(t))$ et en imposant :

$$\dot{x}_i(t) = V_i(\vec{x}(t)) \quad (4.81)$$

notre équation s'écrit :

$$\frac{d \ln h}{dt} = g(\vec{x}(t)) \quad (4.82)$$

dont l'intégration est immédiate. Connaissant la fonction f en un point de l'espace des paramètres, l'intégration de (4.82) nous la donne sur toute la courbe $\vec{x}(t)$ passant par ce point, cette courbe étant donnée par l'intégration de (4.81). Dans le cadre des équations de Callan-Symanzik, μ' représente une échelle de moment, donc l'inverse d'une échelle de longueur. D'autre part, l'intégration des équations précédentes nous donne une évolution exponentielle du paramètre μ' en fonction de t . Aussi préférons-nous écrire les solutions en termes de la variable $s = e^t$, qui représente un facteur d'échelle. Pour dériver les lois d'échelle nous aurons besoin, comme dans le cadre de la technique de Wilson, d'effectuer une dilatation d'échelle sur nos fonctions de corrélation, en redéfinissant les unités de mesure. La dimension des fonctions vertex réduites est donnée par :

$$[\widehat{\Gamma}^{(\tilde{N}, N)}] = d + 2 - \tilde{N} \left(\frac{d+2}{2} \right) - N \left(\frac{d-2}{2} \right) \quad (4.83)$$

Après dilatation d'échelle, la solution des équations de Callan-Symanzik s'écrit :

$$\begin{aligned} \widehat{\Gamma}^{(\tilde{N}, N)}[\phi](\mathbf{q}_{i(j)}, \omega_{i(j)}; c, c_a, g, g_a, r, \mu') = \\ s^{d+2-\tilde{N}(\frac{d+2}{2})-N(\frac{d-2}{2})} \exp \left\{ - \int_0^{\ln s} \left[(\tilde{N} + N - 1)\gamma_\omega + \frac{\tilde{N}}{2}\tilde{\gamma} + \frac{N}{2}\gamma \right] d \ln s' \right\} \cdot \\ \widehat{\Gamma}^{(\tilde{N}, N)}[\phi] \left(\frac{\mathbf{q}_{i(j)}}{s}, \frac{\omega_{i(j)}(s)}{s^2}; c, c_a(s), g(s), g_a(s), \frac{r(s)}{s^2}, \mu' \right) \end{aligned} \quad (4.84)$$

Les fonctions γ qui apparaissent dans l'intégrale de l'exponentielle sont à comprendre comme des fonctions de $(g(s), g_a(s), c_a(s))$. L'évolution des paramètres en fonction de la dilatation d'échelle s est donnée par l'équation (4.81) de la méthode des caractéristiques. Traduite en termes des fonctions définies en (4.73), elle s'écrit :

$$\begin{aligned} \frac{dg}{d \ln s} &= \beta(g(s), g_a(s), c_a(s), \varepsilon) \\ \frac{dg_a}{d \ln s} &= \beta_a(g(s), g_a(s), c_a(s), \varepsilon) \\ \frac{dc_a}{d \ln s} &= \rho_{c_a}(g(s), g_a(s), c_a(s)) \\ \frac{dr}{d \ln s} &= -r(s) \gamma_r(g(s), g_a(s), c_a(s)) \\ \frac{d\omega_{i(j)}}{d \ln s} &= -\omega_{i(j)}(s) \gamma_\omega(g(s), g_a(s), c_a(s)) \end{aligned} \quad (4.85)$$

Nous avons donc su intégrer les équations de Callan-Symanzik pour les fonctions de corrélations de la théorie associée au champ ϕ , défini en (4.69). Nous discuterons dans le chapitre 7 comment calculer les fonctions de corrélation de la théorie physique dans le référentiel originel (voir l'équation (7.6)).

4.5.7 Point fixe et exposants critiques

Comme nous l'avons dit précédemment, le point fixe du groupe de renormalisation est défini par :

$$\beta(g^*, g_a^*, c_a^*, \varepsilon) = 0 \quad , \quad \beta_a(g^*, g_a^*, c_a^*, \varepsilon) = 0 \quad \text{et} \quad \rho_{c_a}(g^*, g_a^*, c_a^*) = 0 \quad (4.86)$$

En ce point, les paramètres g , g_a et c_a ne varient pas en fonction de l'échelle. Les fonctions $\gamma(x_i(s))$ sont donc des constantes. Ainsi toutes les dépendances en s sont des lois d'échelles, et la solution des équation de Callan-Symanzik (4.84) devient :

$$\begin{aligned} & \widehat{\Gamma}^{(\tilde{N}, N)}[\phi](\mathbf{q}_{i(j)}, \omega_{i(j)}; c, c_a^*, g^*, g_a^*, r, \mu') \\ &= \exp \left\{ \left[d + 2 - \tilde{N} \left(\frac{d+2}{2} \right) - N \left(\frac{d-2}{2} \right) - (\tilde{N} + N - 1)\gamma_\omega^* + \frac{\tilde{N}}{2}\tilde{\gamma}^* + \frac{N}{2}\gamma^* \right] \ln s \right\} \cdot \\ & \quad \widehat{\Gamma}^{(\tilde{N}, N)}[\phi] \left(\frac{\mathbf{q}_{i(j)}}{s}, \frac{\omega'_{i(j)}(s)}{s^2}; c, c_a^*, g^*, g_a^*, \frac{r(s)}{s^2}, \mu' \right) \end{aligned} \quad (4.87)$$

avec :

$$r(s) = r \cdot s^{-\gamma_r^*} \quad \omega_{i(j)}(s) = \omega_{i(j)} s^{-\gamma_\omega^*} \quad (4.88)$$

L'identification avec les comportements asymptotiques (4.41) et (4.42) nous permet d'identifier les exposants critiques. Pour cela, il faut déduire de la solution (4.87) son implication en termes de la fonction de corrélation $G[\phi]$ et de la fonction de réponse $\gamma[\phi]$. Les quatre exposants critiques indépendants sont donnés par :

$$\begin{aligned} \nu &= (2 + \gamma_r(g^*, g_a^*, c_a^*))^{-1} & z - 2 &= \gamma_\omega(g^*, g_a^*, c_a^*) \\ \eta - 2(z - 2) &= \gamma(g^*, g_a^*, c_a^*) & \tilde{\eta} - 2(z - 2) &= \tilde{\gamma}(g^*, g_a^*, c_a^*) \end{aligned} \quad (4.89)$$

4.5.8 Structure de groupe en gardant ω_0

Dans cette section, nous exposons la structure du groupe de renormalisation dans le cadre de la technique de Callan-Symanzik dans la version où l'on garde ω_0 dans les équations de groupe de renormalisation. La plupart des remarques faites dans les sections précédentes seront valables. En revanche, un *double* développement perturbatif des fonctions vertex est maintenant nécessaire. Au niveau des équations de Callan-Symanzik, cela se traduit par la présence d'un terme supplémentaire par rapport aux équations qui ont été obtenues précédemment. Dans ce nouveau cadre, la théorie critique est définie par *deux* conditions, à savoir la nullité des paramètres renormalisés r et ω_0 . Nous retrouvons ainsi que le comportement critique associé à cette méthode correspond au cas particulier d'une transition non-oscillante. Nous assurons la cohérence de nos résultats avec le calcul des paragraphes précédents et les commentaires du paragraphe 4.2.5.

De façon à alléger les notations, nous notons dans cette section \vec{g} le vecteur (g, g_a, c_a) , et $\vec{\beta}$ le vecteur $(\beta, \beta_a, \rho_{c_a})$. En effet, ces trois paramètres et fonctions apparaissent de manière symétrique dans les équations de Callan-Symanzik et

leurs solutions. Toutefois, nous gardons à l'esprit que le paramètre c_a n'est pas une constante de couplage.

Nous partons maintenant de l'action nue (4.51), et nous introduisons les masses arbitraires μ et μ' , ainsi que les constantes de couplages adimensionnées $g^{(0)}$ et $g_a^{(0)}$:

$$\begin{aligned} u^{(0)} &= \mu^\varepsilon g^{(0)} = \mu'^\varepsilon (4\pi)^{-\varepsilon/2} g^{(0)} \\ u_a^{(0)} &= \mu^\varepsilon g_a^{(0)} = \mu'^\varepsilon (4\pi)^{-\varepsilon/2} g_a^{(0)} \end{aligned} \quad (4.90)$$

Nous définissons les quantités renormalisées :

$$\begin{aligned} \psi_\alpha^{(0)} &= \psi_\alpha^{(I)} = \sqrt{Z} \psi_\beta \\ \tilde{\psi}_\alpha^{(0)} &= \Omega_{\alpha\beta}(-\theta) \tilde{\psi}_\beta^{(I)} = \Omega_{\alpha\beta}(-\theta) \sqrt{\tilde{Z}} \tilde{\psi}_\beta \\ g^{(0)} &= Z_u \sqrt{\tilde{Z} Z^3}^{-1} g \\ g_a^{(0)} &= Z_{u_a} \sqrt{\tilde{Z} Z^3}^{-1} g_a \\ r^{(0)} &= r_c^{(0)} + Z_r r \\ \omega^{(0)} &= Z_\omega \omega \\ \omega_0^{(0)} &= Z_{\omega_0} Z_\omega \omega_0 \\ c_a^{(0)} &= Z_{c_a} c_a \end{aligned} \quad (4.91)$$

L'action nue se décompose de la façon suivante :

$$\mathcal{S}^{(0)} [\tilde{\psi}_\alpha^{(0)}, \psi_\alpha^{(0)}] = \mathcal{S} [\tilde{\psi}_\alpha, \psi_\alpha] + \delta\mathcal{S} [\tilde{\psi}_\alpha, \psi_\alpha] + \mathcal{S}_{\text{per}} [\tilde{\psi}_\alpha, \psi_\alpha] \quad (4.92)$$

où les différents termes sont :

l'action renormalisée :

$$\begin{aligned} \mathcal{S} [\tilde{\psi}_\alpha, \psi_\alpha] &= \int_{\mathbf{q}, \omega'} \left\{ D \tilde{\psi}_\alpha \tilde{\psi}_\alpha - \tilde{\psi}_\alpha [i\omega + c\mathbf{q}^2] \psi_\alpha - \tilde{\psi}_\alpha [c_a \mathbf{q}^2] \varepsilon_{\alpha\beta} \psi_\beta \right\} \\ &\quad - \int_{k'_1 k'_2 k'_3} \mu'^\varepsilon (4\pi)^{-\varepsilon/2} g_{\alpha\beta} \tilde{\psi}_\alpha \psi_\beta \psi_\gamma \psi_\gamma \end{aligned} \quad (4.93)$$

l'action des contre-termes :

$$\begin{aligned} \delta\mathcal{S} [\tilde{\psi}_\alpha, \psi_\alpha] &= \int_{\mathbf{q}, \omega} \left\{ D (Z_\omega \tilde{Z} - 1) \tilde{\psi}_\alpha \tilde{\psi}_\alpha \right. \\ &\quad - \tilde{\psi}_\alpha \left[i\omega \left(Z_\omega^2 \sqrt{\tilde{Z} \tilde{Z}} \cos \theta - 1 \right) + c\mathbf{q}^2 \left(Z_\omega \sqrt{\tilde{Z} \tilde{Z}} \cos \theta - Z_\omega \sqrt{\tilde{Z} \tilde{Z}} Z_{c_a} \frac{c_a}{c} \sin \theta - 1 \right) \right] \psi_\alpha \\ &\quad \left. - \tilde{\psi}_\alpha \left[i\omega \left(Z_\omega^2 \sqrt{\tilde{Z} \tilde{Z}} \sin \theta \right) + c_a \mathbf{q}^2 \left(Z_\omega \sqrt{\tilde{Z} \tilde{Z}} Z_{c_a} \cos \theta + Z_\omega \sqrt{\tilde{Z} \tilde{Z}} \frac{c}{c_a} \sin \theta - 1 \right) \right] \varepsilon_{\alpha\beta} \psi_\beta \right\} \\ &\quad - \mu'^\varepsilon (4\pi)^{-\varepsilon/2} \int_{k'_1 k'_2 k'_3} \left\{ [(Z_u Z_\omega^3 \cos \theta - 1)g - Z_{u_a} Z_\omega^3 \sin \theta g_a] \tilde{\psi}_\alpha \psi_\alpha \psi_\gamma \psi_\gamma \right. \\ &\quad \left. + [(Z_{u_a} Z_\omega^3 \cos \theta - 1)g_a + Z_u Z_\omega^3 \sin \theta g] \varepsilon_{\alpha\beta} \tilde{\psi}_\alpha \psi_\beta \psi_\gamma \psi_\gamma \right\} \end{aligned} \quad (4.94)$$

et l'action associée aux termes traités perturbativement :

$$\begin{aligned} \mathcal{S}_{per} [\tilde{\psi}_\alpha, \psi_\alpha] &= \int_{\mathbf{q}, \omega'} \left\{ -\tilde{\psi}_\alpha \psi_\alpha \sqrt{Z\tilde{Z}} Z_\omega [r Z_r \cos \theta - \omega_0 Z_{\omega_0} Z_\omega \sin \theta] \right\} \\ &+ \int_{\mathbf{q}, \omega'} \left\{ -\tilde{\psi}_\alpha \varepsilon_{\alpha\beta} \psi_\beta \sqrt{Z\tilde{Z}} Z_\omega [\omega_0 Z_{\omega_0} Z_\omega \cos \theta + r Z_r \sin \theta] \right\} \end{aligned} \quad (4.95)$$

Nous avons maintenant deux types de termes perturbatifs différents : ceux associés à la masse renormalisée r , et ceux associés à la pulsation renormalisée ω_0 . Notons $\Gamma^{(\tilde{N}, N, L_r, L_\omega)}(k_{i(j)}, \bar{k}_{l_r(l_\omega)}; c, \vec{g}, r, \omega_0, \mu')$ les vertex propres de la théorie renormalisée construits avec L_r insertions de :

$$-r Z_r \sqrt{Z\tilde{Z}} Z_\omega \left[\tilde{\psi}_\alpha \psi_\alpha \cos \theta + \tilde{\psi}_\alpha \varepsilon_{\alpha\beta} \psi_\beta \sin \theta \right]$$

avec une impulsion entrante \bar{k}_{l_r} , et L_ω insertions de :

$$-\omega_0 Z_{\omega_0} Z_\omega^2 \sqrt{Z\tilde{Z}} \left[\tilde{\psi}_\alpha \psi_\alpha (-\sin \theta) + \tilde{\psi}_\alpha \varepsilon_{\alpha\beta} \psi_\beta \cos \theta \right]$$

avec une impulsion entrante \bar{k}_{l_ω} . Le vertex propre renormalisé $\Gamma^{(\tilde{N}, N)}$ est alors donné par :

$$\Gamma^{(\tilde{N}, N)}(k_{i(j)}; c, \vec{g}, r, \omega_0, \mu') = \sum_{L_r=0}^{\infty} \sum_{L_\omega=0}^{\infty} \frac{t^{L_r}}{L_r!} \frac{t^{L_\omega}}{L_\omega!} \Gamma^{(\tilde{N}, N, L_r, L_\omega)}(k_{i(j)}, \bar{k}_{l_r(l_\omega)} = 0; c, \vec{g}, 0, 0, \mu') \quad (4.96)$$

En termes des fonctions vertex réduites, nous avons les relations suivantes entre les théories nue et renormalisée :

$$\hat{\Gamma}^{(\tilde{N}, N)}(k_{i(j)}; c, \vec{g}, r, \omega_0, \mu') = Z_\omega^{\tilde{N}+N-1} \tilde{Z}^{\tilde{N}/2} Z^{N/2} \hat{\Gamma}_0^{(\tilde{N}, N)}(k_{i(j)}^{(0)}; c, \vec{u}^{(0)}, r^{(0)}, \omega_0^{(0)})$$

$$\begin{aligned} \hat{\Gamma}^{(\tilde{N}, N, L_r, L_\omega)}(k_{i(j)}, \bar{k}_{l_r(l_\omega)}; c, \vec{g}, r, \omega_0, \mu') &= \\ Z_\omega^{\tilde{N}+N} \tilde{Z}^{\tilde{N}/2} Z^{N/2} Z_r^{L_r} (Z_{\omega_0} Z_\omega)^{L_\omega} \hat{\Gamma}_0^{(\tilde{N}, N, L_r, L_\omega)}(k_{i(j)}^{(0)}, \bar{k}_{l_r(l_\omega)}^{(0)}; c, \vec{u}^{(0)}, r^{(0)}, \omega_0^{(0)}) \end{aligned} \quad (4.97)$$

et les équations de Callan-Symanzik s'écrivent :

$$\begin{aligned} \left[\frac{\partial}{\partial \ln \mu'} + \vec{\beta} \cdot \frac{\partial}{\partial \vec{g}} + \sum_{i(j)=1}^{N(P)} \gamma_{\omega_{i(j)}} \frac{\partial}{\partial \omega_{i(j)}} - \gamma_r \frac{\partial}{\partial \ln r} - \gamma_{\omega_0} \frac{\partial}{\partial \ln \omega_0} - \right. \\ \left. -(N+P-1)\gamma_\omega - \frac{N}{2}\tilde{\gamma} - \frac{P}{2}\gamma \right] \hat{\Gamma}^{(N, P)}(\mathbf{q}_{i(j)}, \omega_{i(j)}; c, \vec{g}, r, \omega_0, \mu') = 0 \end{aligned} \quad (4.98)$$

avec des définitions analogues à (4.73), auxquelles il faut ajouter :

$$\gamma_{\omega_0}(g, g_a, c_a, \varepsilon) = \left. \frac{d \ln (Z_{\omega_0} Z_\omega)}{d \ln \mu'} \right|_{u^{(0)}, u_a^{(0)}, c_a^{(0)}}$$

La différence essentielle avec les équations (4.72) est que ces équations contiennent un terme dérivatif semblable à $\gamma_r \frac{\partial}{\partial \ln r}$ supplémentaire, et que par conséquent la théorie critique est définie par $r = 0$ et $\omega_0 = 0$. Les valeurs de ces paramètres ayant été fixées à zéro, la théorie critique définie ici obéit *exactement* aux mêmes équations que celles dérivées avec la première méthode. Ainsi nous retrouvons le fait que cette méthode mène à une théorie critique qui est un cas particulier de la transition générale obtenue précédemment. Ce cas particulier correspond au point critique d'une théorie non-oscillante.

Chapitre 5

Calcul perturbatif à l'ordre d'une boucle

Dans ce chapitre, nous allons dériver les équations de groupe de renormalisation à l'ordre d'une boucle dans le cadre de la technique de Wilson. Pour cela, nous allons suivre pas à pas la méthode décrite dans les paragraphes 4.2.4 et 4.3.2, et effectuer explicitement le calcul des équations de groupe de renormalisation au premier ordre en théorie des perturbations. Nous savons, grâce aux arguments du paragraphe 4.2.2, que les seuls termes à considérer sont : d'une part les termes constants et linéaires en $i\omega$ et \mathbf{q}^2 de $\Gamma_{\tilde{\alpha}_1\beta_1}^{(2)}$ dans son développement en puissances de ces variables, d'autres part les termes constants uniquement de $\Gamma_{\tilde{\alpha}_1\tilde{\alpha}_2}^{(2)}$ et $\Gamma_{\tilde{\alpha}_1\beta_1\beta_2\beta_3}^{(4)}$ dans ce même développement. Les propriétés de symétrie liées à l'invariance de phase de la théorie, mentionnées dans le paragraphe 4.2.2 et qui, ajoutées de ce que nous venons de dire, terminent de justifier que l'action renormalisée puisse s'écrire sous la même forme que l'action de départ, seront retrouvées explicitement sur l'expression des diagrammes. Après le calcul explicite et détaillé des diagrammes de la théorie exposé dans la section 5.1, nous présentons dans la section 5.2 les équations de groupe de renormalisation obtenues par les deux méthodes qui ont été exposées dans le chapitre 4 et qui consistent à garder ou éliminer le paramètre ω_0 des équations de groupe de renormalisation. Nous présentons la structure des points fixes de la théorie à cet ordre en théorie des perturbations, et justifions de la nécessité d'un calcul à l'ordre de deux boucles. Dans ce chapitre, $\Gamma^{(M)(1)}$ désigne le terme d'ordre une boucle du développement perturbatif de $\Gamma^{(M)}$, dérivée fonctionnelle de Γ par rapport à N champ φ_α et \tilde{N} champs $\tilde{\varphi}_\alpha$. M se décompose en $M = \tilde{N} + N$, et \tilde{N} et N sont précisés par les indices de $\Gamma^{(M)}$ ou $\Gamma^{(M)(1)}$.

5.1 Renormalisation infinitésimale des paramètres à l'ordre d'une boucle

De façon à mettre en pratique les principes de calcul exposés dans le chapitre 4, il nous faut calculer les vertex propres de la théories, dont les termes de la série perturbative peuvent être représentés par les diagrammes de Feynman

1-particule irréductibles de la théorie, auxquels ont été retranchés les propagateurs externes. Les intégrales qui apparaissent dans les boucles des diagrammes de Feynman portent sur toutes les valeurs des pulsations et sur la couche d'impulsions comprise entre $\Lambda/e^{\delta l}$ et Λ^1 . Nous savons aussi que, pour dériver les équations de groupe, il nous faut dériver les variations infinitésimales des paramètres par rapport à δl , et que par conséquent à l'ordre d'une boucle, seule la valeur de l'intégrand intervient dans le résultat, les intégrales portant sur les impulsions ne devant pas être effectuées. Nous présentons ici le calcul explicite des diagrammes de Feynman associés aux dérivées de la fonctionnelle Γ dont nous avons besoin, et déduisons les variations infinitésimales pour les paramètres effectifs de la théorie en fonction de l'échelle.

5.1.1 Renormalisation du propagateur

Commençons par considérer $\Gamma_{\tilde{\alpha}_1 \tilde{\alpha}_2}^{(2)(1)}$. Puisque le vertex d'interaction ne contient qu'une seule patte $\tilde{\psi}_\alpha$, nous ne pouvons pas former de diagramme renormalisant ce paramètre à l'ordre d'une boucle. Cela traduit le fait qu'il n'y a pas de renormalisation non triviale de ce paramètre à l'ordre d'une boucle. Considérons maintenant $\Gamma_{\tilde{\alpha}\beta}^{(2)(1)}$. Nous avons vu dans le chapitre 3 qu'il était donné par l'équation (3.28), et que le calcul menait à l'expression suivante :

$$\Gamma_{\tilde{\alpha}\beta}^{(2)(1)}(k) = 4U_{\alpha\beta} \int_{\mathbf{q}'} C_{11}(\mathbf{q}', t' = 0) \quad (5.1)$$

L'action effective de la théorie, après intégration sur la couche d'impulsions comprises entre $\Lambda/e^{\delta l}$ et Λ , peut être réécrite sous la forme (4.11) ou (4.26). Les variations des paramètres qui apparaissent dans ces expressions sont données par :

$$\begin{aligned} \delta D &= -\frac{1}{2} \Gamma_{\tilde{1}\tilde{1}}^{(2)(1)}(0) \\ \delta r &= \Gamma_{\tilde{1}\tilde{1}}^{(2)(1)}(0) \\ \delta \omega_0 &= \Gamma_{\tilde{2}\tilde{1}}^{(2)(1)}(0) \\ \delta \lambda_1 &= \frac{\delta \Gamma_{\tilde{1}\tilde{1}}^{(2)(1)}}{\delta(i\omega)}(0) \\ \delta \lambda_2 &= \frac{\delta \Gamma_{\tilde{2}\tilde{1}}^{(2)(1)}}{\delta(i\omega)}(0) \\ \delta c &= \frac{\delta \Gamma_{\tilde{1}\tilde{1}}^{(2)(1)}}{\delta \mathbf{q}^2}(0) \\ \delta c_a &= \frac{\delta \Gamma_{\tilde{2}\tilde{1}}^{(2)(1)}}{\delta \mathbf{q}^2}(0) \end{aligned} \quad (5.2)$$

Etant donné que $\Gamma_{\tilde{\alpha}_1 \tilde{\alpha}_2}^{(2)(1)}$ est nul et que $\Gamma_{\tilde{\alpha}\beta}^{(2)(1)}(k)$ est indépendant de k , les variations δD , $\delta \lambda_1$, $\delta \lambda_2$, δc et δc_a sont nulles à cet ordre en théorie de perturbations,

¹De façon alléger les notations, les bornes des intégrales seront sous-entendues.

et cela est vrai dans le cadre des deux méthodes, que l'on garde ou non ω_0 dans le jeu de paramètres renormalisés.

Dans le cadre de la première méthode, où ω_0 est conservé comme un paramètre de la théorie, nous obtenons les expressions suivantes :

$$\delta r = 4Du \int_{\mathbf{q}} \frac{1}{r + c\mathbf{q}^2} \quad ; \quad \delta\omega_0 = 4Du_a \int_{\mathbf{q}} \frac{1}{r + c\mathbf{q}^2} \quad (5.3)$$

Et les expressions analogues dans le cadre de la seconde méthode :

$$\delta r = 4Du \int_{\mathbf{q}} \frac{1}{r + c\mathbf{q}^2} \quad ; \quad \delta\hat{\omega}_0 = 4Du_a \int_{\mathbf{q}} \frac{1}{r + c\mathbf{q}^2} \quad (5.4)$$

5.1.2 Renormalisation du vertex

Nous avons justifié que seul $\Gamma_{\tilde{\alpha}_1\beta_2\beta_3\beta_4}^{(4)}$ est à considérer. A l'ordre d'une boucle,

il peut être représenté graphiquement de la façon suivante :

$$\Gamma_{\tilde{\alpha}_1\beta_2\beta_3\beta_4}^{(4)(1)}(k_1, k_2, k_3, k_4) = -\frac{1}{2} \left[\begin{array}{cc} \alpha_1, k_1 & \beta_2, k_2 \\ \beta_3, k_3 & \beta_4, k_4 \end{array} \right] + \begin{array}{cc} \alpha_1, k_1 & \beta_3, k_3 \\ \beta_2, k_2 & \beta_4, k_4 \end{array} + \begin{array}{cc} \alpha_1, k_1 & \beta_4, k_4 \\ \beta_2, k_2 & \beta_3, k_3 \end{array} + \dots \cdot (2\pi)^{d+1} \delta^{d+1}(k_1 + k_2 + k_3 + k_4) \quad (5.5)$$

où il faut tenir compte des facteurs de symétrie des diagrammes ; le facteur $\frac{1}{2}$ provient du développement de l'exponentielle. Chacun de ces diagrammes se décompose selon :

$$\begin{array}{c} \text{Diagramme} \\ = \\ \text{Diagramme (a)} + \text{Diagramme (b)} + \text{Diagramme (c)} + \text{Diagramme (d)} + \text{Diagramme (e)} + \text{Diagramme (f)} \end{array} \quad (5.6)$$

avec les bons facteurs de symétrie.

De façon à ne commettre aucune erreur dans le calcul des facteurs de symétrie, nous considérons toutes les classes de symétrie qu'engendre notre théorie à partir du graphe unique à quatre pattes de la théorie ϕ^4 statique. Dans cette

théorie statique, nous avons :

$$\Gamma^{(4)(1)}(k_1, k_2, k_3, k_4) = -\frac{1}{2} \left[\begin{array}{c} k_1 \quad k_2 \\ \diagdown \quad \diagup \\ \text{---} \\ \diagup \quad \diagdown \\ k_3 \quad k_4 \end{array} + \begin{array}{c} k_1 \quad k_3 \\ \diagdown \quad \diagup \\ \text{---} \\ \diagup \quad \diagdown \\ k_2 \quad k_4 \end{array} + \begin{array}{c} k_1 \quad k_4 \\ \diagdown \quad \diagup \\ \text{---} \\ \diagup \quad \diagdown \\ k_2 \quad k_3 \end{array} \right] \cdot (2\pi)^{d+1} \delta^{d+1}(k_1 + k_2 + k_3 + k_4) \quad (5.7)$$

où chaque graphe est affecté du facteur $(4!)^2$. Dans la théorie dynamique, l'asymétrie du vertex conduit aux classes topologiques suivantes :

$$(1) = \begin{array}{c} \text{---} \\ \diagdown \quad \diagup \\ \text{---} \\ \diagup \quad \diagdown \\ \text{---} \end{array} \quad (2) = \begin{array}{c} \text{---} \\ \diagdown \quad \diagup \\ \text{---} \\ \diagup \quad \diagdown \\ \text{---} \end{array} \quad (3) = \begin{array}{c} \text{---} \\ \diagdown \quad \diagup \\ \text{---} \\ \diagup \quad \diagdown \\ \text{---} \end{array} \quad (4) = \begin{array}{c} \text{---} \\ \diagdown \quad \diagup \\ \text{---} \\ \diagup \quad \diagdown \\ \text{---} \end{array} \quad (5.8)$$

dont les facteurs de symétrie sont respectivement :

$$\begin{aligned}
 (1) &\rightarrow 2 \times 3 \times 2 \times 3 \times 2 \times 2 = 144 \\
 (2) &\rightarrow 2 \times 3 \times 2 \times 3 \times 2 = 72 \\
 (3) &\rightarrow 2 \times 3 \times 2 \times 3 \times 2 = 72 \\
 (4) &\rightarrow 4 \times 2 \times 3 \times 3 \times 2 \times 2 = 288
 \end{aligned} \quad (5.9)$$

Au total nous avons bien $144 + 72 + 72 + 288 = 576 = (4!)^2$ graphes, ce qui correspond bien au facteur de symétrie du graphe de la théorie statique. Enfin pour notre étude, nous ne sommes intéressés que par $\Gamma_{\tilde{\alpha}_1 \beta_2 \beta_3 \beta_4}^{(4)(1)}$, pour lequel seuls les graphes de la classe topologique (4) sont à considérer. Il faut noter que la patte brisée externe introduit une dissymétrie dans le diagramme, celle-ci n'étant pas équivalente aux trois autres (le choix de positionnement de son indice ayant été d'ores et déjà implicitement effectué). Nous avons alors au total quatre fois moins de graphes que dans le décompte précédent, c'est à dire $3 \times 4!$ graphes pour chacune des positions des indices de l'équation (5.5). D'autre part, nous avons une dissymétrie supplémentaire liée à la topologie du vertex, ce qui nous engendre les graphes de l'équation (5.6). Ces sous-classes de graphes se décomposent de la façon suivante :

$$\begin{aligned}
 (a) = & \text{diagram} = \text{diagram} + \text{diagram} + \text{diagram} \\
 & = (a_2) + (a_3) + (a_4) \tag{5.10}
 \end{aligned}$$

avec des décompositions analogues les sous-classes (b) à (f). Les facteurs de symétrie associés à ces diagrammes sont respectivement :

$$\begin{aligned}
 \text{pour les sous-classes } (a), (c), (e) & \rightarrow 2 \times 2 \times 2 = 8 \\
 \text{pour les sous-classes } (b), (d), (f) & \rightarrow 2 \times 2 \times 2 \times 2 = 16 \tag{5.11}
 \end{aligned}$$

Il faut noter que les sous-classes (b), (d) et (f) sont en fait chacune divisée en deux “sous-sous-classes” de facteur de symétrie 2^3 . L’origine de cette distinction est due au choix du positionnement respectif des indices β_3 et β_4 .

Ecrivons maintenant les expressions mathématiques de toutes ces classes topologiques de graphes. Nous indexons les graphes de la façon suivante :

$$\tag{5.12}$$

Avec ces notations, nous obtenons les expressions :

$$\begin{aligned}
 (a_2) &= \text{Diagram (a)} \\
 &= 8 \times U_{\alpha_1\beta_2} U_{\bar{\gamma}\bar{\sigma}} \delta_{\beta_3\beta_4} \int_{k'} \chi_{\sigma\bar{\gamma}} C_{\bar{\sigma}\sigma} \\
 &= 8 \times U_{\alpha_1\beta_2} \delta_{\beta_3\beta_4} \int_{k'} \text{Tr}(\chi UC) \\
 (b_2) &= \text{Diagram (b)} \\
 &= 8 \times \left[U_{\alpha_1\beta_2} U_{\bar{\gamma}\beta_3} \int_{k'} \chi_{\sigma\bar{\gamma}} C_{\beta_4\sigma} + U_{\alpha_1\beta_2} U_{\bar{\gamma}\beta_4} \int_{k'} \chi_{\sigma\bar{\gamma}} C_{\beta_3\sigma} \right] \\
 &= 8 \times U_{\alpha_1\beta_2} \int_{k'} [(C\chi U)_{\beta_4\beta_3} + (C\chi U)_{\beta_3\beta_4}] \\
 (c_2) &= \text{Diagram (c)} \\
 &= 8 \times U_{\alpha_1\sigma} U_{\bar{\gamma}\bar{\sigma}} \delta_{\beta_3\beta_4} \int_{k'} \chi_{\beta_2\bar{\gamma}} C_{\bar{\sigma}\sigma} \\
 &= 8 \times \int_{k'} (UC^t U^t \chi^t)_{\alpha_1\beta_2} \delta_{\beta_3\beta_4} \\
 (d_2) &= \text{Diagram (d)} \\
 &= 8 \times \left[U_{\alpha_1\sigma} U_{\bar{\gamma}\beta_3} \int_{k'} \chi_{\beta_2\bar{\gamma}} C_{\beta_4\sigma} + U_{\alpha_1\sigma} U_{\bar{\gamma}\beta_4} \int_{k'} \chi_{\beta_2\bar{\gamma}} C_{\beta_3\sigma} \right] \\
 &= 8 \times \int_{k'} [(UC^t)_{\alpha_1\beta_4} (\chi U)_{\beta_2\beta_3} + (UC^t)_{\alpha_1\beta_3} (\chi U)_{\beta_2\beta_4}] \\
 (e_2) &= \text{Diagram (e)} \\
 &= 8 \times U_{\alpha_1\gamma} U_{\bar{\gamma}\bar{\sigma}} \delta_{\beta_3\beta_4} \int_{k'} \chi_{\gamma\bar{\gamma}} C_{\bar{\sigma}\beta_2} \\
 &= 8 \times \int_{k'} (U\chi UC)_{\alpha_1\beta_2} \delta_{\beta_3\beta_4} \\
 (f_2) &= \text{Diagram (f)} \\
 &= 8 \times \left[U_{\alpha_1\gamma} U_{\bar{\gamma}\beta_3} \int_{k'} \chi_{\gamma\bar{\gamma}} C_{\beta_4\beta_2} + U_{\alpha_1\gamma} U_{\bar{\gamma}\beta_4} \int_{k'} \chi_{\gamma\bar{\gamma}} C_{\beta_3\beta_2} \right] \\
 &= 8 \times \int_{k'} [(U\chi U)_{\alpha_1\beta_3} C_{\beta_4\beta_2} + (U\chi U)_{\alpha_1\beta_4} C_{\beta_3\beta_2}]
 \end{aligned}
 \tag{5.13}$$

où il est rappelé que les intégrales portent sur toutes les valeurs des pulsations et sur les impulsions comprises entre $\Lambda/e^{\delta l}$ et Λ . D'autre part, χ désigne $\chi(k')$ et C , $C(k+k')$. Nous pouvons montrer qu'en un point de symétrie (c'est à dire

tel que $k_2 = k_3 = k_4$), $\Gamma^{(4)(1)}$ peut s'écrire :

$$\Gamma_{\bar{\alpha}_1\beta_2\beta_3\beta_4}^{(4)(1)}(k_1, k_2, k_2, k_2) = [B_{\alpha_1\beta_2}\delta_{\beta_3\beta_4} + B_{\alpha_1\beta_3}\delta_{\beta_2\beta_4} + B_{\alpha_1\beta_4}\delta_{\beta_3\beta_2}] \cdot (2\pi)^{d+1}\delta^{d+1}(k_1 + 3k_2) \quad (5.14)$$

où la matrice B a la symétrie rotationnelle (2.16). En effet, chacune des sous-classes de graphes (a) à (f) possède la structure (5.14). Pour le voir, il nous faut tout d'abord remarquer que les trois indices β jouent un rôle symétrique puisque qu'il y a sommation sur les permutations circulaires. Ensuite la symétrie rotationnelle (2.16) est conservée par les produits de matrices, et nous pouvons donc, pour les sous-classes (a), (b), (c) et (e), lire la structure (5.14) directement sur les expressions ci-dessus. En ce qui concerne les sous-classes (d) et (f), il nous faut sommer sur les permutations circulaires pour démontrer la propriété, celle-ci ne pouvant se voir qu'après avoir effectué le calcul.

Venons-en maintenant au calcul de renormalisation des paramètres. Nous devons calculer le terme constant de $\Gamma^{(4)}$ dans un développement en puissances de $i\omega$ et de \mathbf{q} , et donc évaluer les graphes avec des impulsions et des pulsations externes nulles. Ceci nous place en particulier en un point de symétrie des diagrammes, et la structure (5.14) est vérifiée. Ceci nous assure d'une part que le jeu de paramètres associé à $\Gamma^{(4)}$ est stable par renormalisation (au moins à l'ordre d'une boucle), et d'autre part qu'il nous suffit de calculer $\Gamma_{\bar{1}111}^{(4)(1)}(0, 0, 0, 0)$ et $\Gamma_{\bar{2}111}^{(4)(1)}(0, 0, 0, 0)$ pour connaître tous les termes du tenseur $\Gamma^{(4)(1)}$ en zéro. Les variations des paramètres u et u_a dans les expressions (4.11) et (4.26) sont alors données par :

$$\begin{aligned} (2\pi)^{d+1}\delta^{d+1}(0)\delta u &= \frac{1}{6}\Gamma_{\bar{1}111}^{(4)(1)}(0, 0, 0, 0) \\ (2\pi)^{d+1}\delta^{d+1}(0)\delta u_a &= \frac{1}{6}\Gamma_{\bar{2}111}^{(4)(1)}(0, 0, 0, 0) \end{aligned} \quad (5.15)$$

D'autre part, dans le cas où les impulsions externes sont nulles, nous pouvons écrire :

$$\int_{k'} \chi_{\gamma\bar{\gamma}} C_{\bar{\sigma}\sigma} = \int_{k'} \chi_{\gamma\bar{\gamma}}(k') C_{\bar{\sigma}\sigma}(k') = \int_{\mathbf{q}'} \int dt' \chi_{\gamma\bar{\gamma}}(\mathbf{q}', t') C_{\bar{\sigma}\sigma}(\mathbf{q}', -t') \quad (5.16)$$

et nous obtenons, après sommation sur toutes les sous-classes topologiques de graphes, les expressions suivantes :

$$\begin{aligned} \Gamma_{\bar{1}111}^{(4)(1)}(0, 0, 0, 0) &= -24 \left\{ 3u \int (\chi UC)_{11} \right. \\ &\quad \left. + \int (UC^t)_{11} (U\chi)_{11} + \int (U^2\chi)_{11} C_{11} \right\} (2\pi)^{d+1}\delta^{(d+1)}(0) \\ \Gamma_{\bar{2}111}^{(4)(1)}(0, 0, 0, 0) &= -24 \left\{ 2u_a \int (\chi UC)_{11} \right. \\ &\quad \left. + u_a \int (\varepsilon\chi UC)_{21} + \int (U\chi)_{11} (UC^t)_{21} + \int (U^2\chi)_{21} C_{11} \right\} (2\pi)^{d+1}\delta^{(d+1)}(0) \end{aligned} \quad (5.17)$$

où \int doit être compris comme $\int_{\mathbf{q}'} \int_0^\infty dt'$, C comme $C(\mathbf{q}', -t')$ et χ comme $\chi(\mathbf{q}', t')$. Ceci nous donne les expressions finales de δu et δu_a :

- dans la version où l'on garde ω_0 :

$$\begin{aligned}\delta u &= -2D \int_{\mathbf{q}} \frac{u^2(5R^2 + 4\Omega_0^2) - u_a^2 R^2 + 2uu_a R\Omega_0}{R^2(\Omega_0^2 + R^2)} \\ \delta u_a &= +2D \int_{\mathbf{q}} \frac{(u^2 - u_a^2)\Omega_0 R - 2uu_a(2\Omega_0^2 + 3R^2)}{R^2(\Omega_0^2 + R^2)}\end{aligned}\quad (5.18)$$

- et dans l'autre version :

$$\begin{aligned}\delta u &= -2D \int_{\mathbf{q}} \frac{u^2(5R^2 + 4(c_a \mathbf{q}^2)^2) - u_a^2 R^2 + 2uu_a R c_a \mathbf{q}^2}{R^2((c_a \mathbf{q}^2)^2 + R^2)} \\ \delta u_a &= +2D \int_{\mathbf{q}} \frac{(u^2 - u_a^2) R c_a \mathbf{q}^2 - 2uu_a(2(c_a \mathbf{q}^2)^2 + 3R^2)}{R^2((c_a \mathbf{q}^2)^2 + R^2)}\end{aligned}\quad (5.19)$$

Accompagnées des équations (5.3) et (5.4), ceci complète les expressions des variations infinitésimales non nulles des paramètres dont nous avons besoin pour dériver les équations de groupe de renormalisation au premier ordre en théorie des perturbations.

5.2 Equations de groupe de renormalisation et structure des points fixes de la théorie

Nous présentons ici les équations de groupe de renormalisation et la structure des points fixes de la théorie à l'ordre d'une boucle, déduites des calculs précédents. Nous savons que les résultats généraux sont obtenus par la méthode qui consiste à éliminer ω_0 du jeu de paramètres renormalisés et nous commençons par présenter les résultats obtenus dans le cadre de cette méthode. Nous présentons toutefois dans la suite les équations obtenues si l'on conserve ce paramètre. Nous montrons la cohérence cette approche avec la précédente, ainsi que l'existence d'un point fixe pour une valeur infinie de ce paramètre ω_0 renormalisé, dont nous discutons l'interprétation.

5.2.1 Equations de groupe de renormalisation

Puisque les variations infinitésimales δD , $\delta \lambda_1$, $\delta \lambda_2$, δc et δc_a sont nulles à l'ordre d'une boucle, les équations de transformation pour les paramètres c_a , θ et pour les facteurs Z sont triviales (voir les équations du paragraphe 4.3.2). Leur intégration est immédiate et conduit à :

$$\begin{aligned}c_a(b) &\equiv c_a \\ \theta(b) &\equiv 0 \\ Z_\omega(b) &\equiv Z(b) \equiv \tilde{Z}(b) \equiv 1\end{aligned}\quad (5.20)$$

Il nous faut rappeler que nous avons choisi de fixer les valeurs des paramètres c , D et λ constantes au cours de la procédure de renormalisation. Ainsi, aux équations précédentes, nous pouvons ajouter :

$$c(b) \equiv c \quad D(b) \equiv D \quad \lambda(b) \equiv 1 \quad (5.21)$$

Nous constatons à ce stade que l'un des paramètres de la théorie que nous n'avions *a priori* pas le droit de fixer (c_a), se retrouve pouvoir prendre une valeur arbitraire au point fixe. La structure à l'ordre d'une boucle des points fixes contient donc un degré de liberté supplémentaire par rapport à la structure générale. Il s'agit là d'une spécificité du calcul à l'ordre d'une boucle, qui mène à un système d'équations hautement incomplet. Nous reviendrons en détails sur cette incomplétude dans le paragraphe 5.2.5.

Les expressions (4.32), donnant la variation infinitésimale des paramètres renormalisés, se réduisent, pour leur partie non triviale, à :

$$\begin{aligned} r(l + \delta l) &= e^{2\delta l} [r(l) + \delta r] \\ u(l + \delta l) &= e^{(4-d)\delta l} [u(l) + \delta u] \\ u_a(l + \delta l) &= e^{(4-d)\delta l} [u_a(l) + \delta u_a] \end{aligned} \quad (5.22)$$

accompagnées de l'équation découplée suivante :

$$\widehat{\omega}_0(l + \delta l) = e^{2\delta l} [\widehat{\omega}_0(l) + \delta \widehat{\omega}_0]$$

où nous utilisons les expressions (5.4) et (5.19). La dérivation de ces relations par rapport à δl prise en $\delta l = 0$ mène aux équations de groupe de renormalisation, qui forment un système autonome d'équations différentielles autonome non linéaires couplées. En terme des variables réduites suivantes :

$$\begin{aligned} \bar{r} &= r/c\Lambda^2 & ; & & \bar{c}_a &= c_a/c \\ \bar{u} &= u/(c\Lambda^2)^2 & ; & & \bar{u}_a &= u_a/(c\Lambda^2)^2 & ; & \mathcal{D} &= \frac{4D\Lambda^d}{(4\pi)^{d/2}\Gamma(d/2)} \end{aligned} \quad (5.23)$$

et en dimension d'espace $d = 4 - \varepsilon$, ce système s'écrit :

$$\begin{aligned} \frac{dr}{dl} &= 2r + 2\mathcal{D} \frac{u}{1+r} \\ \frac{du}{dl} &= \varepsilon u - \mathcal{D} \left[\frac{(u^2 - u_a^2)(1+r) + 2uu_a c_a}{(1+r)[c_a^2 + (1+r)^2]} + \frac{4u^2}{(1+r)^2} \right] \\ \frac{du_a}{dl} &= \varepsilon u_a + \mathcal{D} \frac{c_a}{1+r} \left[\frac{(u^2 - u_a^2)(1+r) + 2uu_a c_a}{(1+r)[c_a^2 + (1+r)^2]} \right] - 6\mathcal{D} \frac{uu_a}{(1+r)^2} \end{aligned} \quad (5.24)$$

où nous avons noté les variables réduites comme les anciennes. A cela, il nous faut ajouter l'équation d'évolution pour le paramètre $\omega_0(b)$ qui intervient dans l'expression des fonctions de corrélation et de réponse 4.39. Cette évolution est donné par l'intégration de l'équation suivante :

$$\frac{d\omega}{dl} = 2\mathcal{D} \frac{u_a}{1+r} e^{-2l} \quad (5.25)$$

avec les conditions initiales :

$$\begin{aligned}\omega(l=0) &= \omega_0^{(0)}/(c\Lambda^2) \\ \omega_0(b) &= c\Lambda^2\omega(l=\ln b)\end{aligned}$$

Ce calcul, après intégration des équations de groupe de renormalisation (5.24), se résume à un calcul de primitive.

5.2.2 Points fixes et linéarisation

Nous avons déjà signalé l'importance des points fixes des équations de groupe de renormalisation, et des équations linéarisées qui les accompagnent. Nous nous proposons donc de les déterminer pour le système (5.24). Rappelons à ce stade que le calcul des équations de groupe de renormalisation se fait perturbativement dans les puissances des constantes de couplage u et u_a . Ainsi les points fixes acceptables sont seulement ceux pour lesquels les valeurs de ces paramètres sont des infiniment petits au point fixe. Nous cherchons donc uniquement les points fixes perturbativement en puissances de ε . Nous trouvons au total deux points fixes.

Le premier est le point fixe de la théorie gaussienne, et correspond à une valeur nulle de tous les paramètres. Les équations linéarisées autour de ce point fixe s'écrivent :

$$\begin{aligned}\frac{d}{dl} \begin{pmatrix} \delta r \\ \delta u \end{pmatrix} &= \begin{pmatrix} 2 & 2\mathcal{D} \\ 0 & \varepsilon \end{pmatrix} \begin{pmatrix} \delta r \\ \delta u \end{pmatrix} \\ \frac{d}{dl} \delta u_a &= \varepsilon \delta u_a\end{aligned}\quad (5.26)$$

Le point fixe gaussien est donc stable dans les directions u et u_a en dimension plus grande que 4, et instable dans toutes les directions en dimension inférieure à 4, ce que nous avons déjà dérivé par une simple analyse dimensionnelle (voir les équations (4.5)). Nous retrouvons l'argument standard du paragraphe 4.1.3 assurant que la théorie champ moyen donne les bonnes lois d'échelle en dimension supérieure à 4.

Le second point fixe est donné par les valeurs suivantes :

$$\bar{r}^* = -\frac{\varepsilon}{5} \quad \bar{u}^* = \frac{\varepsilon}{5\mathcal{D}} \quad \bar{u}_a^* = \bar{c}_a \frac{\varepsilon}{5\mathcal{D}}\quad (5.27)$$

et les équations linéarisées associées s'écrivent :

$$\frac{d}{dl} \begin{pmatrix} \delta r \\ \delta u \\ \delta u_a \end{pmatrix} = \begin{pmatrix} 2(1 - \varepsilon/5) & 2\mathcal{D} & 0 \\ 0 & -\varepsilon & 0 \\ 0 & -4\bar{c}_a\varepsilon/5 & -\varepsilon/5 \end{pmatrix} \begin{pmatrix} \delta r \\ \delta u \\ \delta u_a \end{pmatrix}\quad (5.28)$$

Ce point fixe n'existe qu'en dimension inférieure à 4, puisque le paramètre u est positif dans le problème. Les valeurs propres de cette matrice sont $2(1 - \varepsilon/5)$, $-\varepsilon$ et $-\varepsilon/5$, et le point fixe ne possède qu'une direction instable, associée au paramètre de contrôle de la transition de phase. Il décrit donc la transition de phase en dimension inférieure à 4. Les valeurs des paramètres u et u_a au point

fixe sont différentes de zéro, et nous nous attendons à ce que les comportements d'échelle soient en désaccord par rapport aux comportements prévus par la théorie champ moyen (les arguments présentés dans le paragraphe 4.1.3 n'étant alors pas valides).

Remarquons que nous avons omis de préciser les ordres négligés dans l'écriture de la matrice des équations linéarisées (5.28). Il serait plus correct d'écrire la matrice sous la forme suivante :

$$\begin{pmatrix} 2(1 - \varepsilon/5) & 2\mathcal{D} & O(\varepsilon) \\ a_1\varepsilon^2 & -\varepsilon & O(\varepsilon^2) \\ a_2\varepsilon^2 & -4\bar{c}_a\varepsilon/5 & -\varepsilon/5 \end{pmatrix} \quad (5.29)$$

où nous précisons ce que nous négligeons, avec la convention suivante : “ $a\varepsilon^n$ signifie $a\varepsilon^n + O(\varepsilon^{n+1})$ ”. Nous constatons que nous négligeons des termes d'ordre ε dans l'expression des coefficients de la matrice, qui ne sont accessibles qu'à l'ordre de deux boucles. Toutefois, la présence de ces termes ne modifie pas le fait que la seule valeur propre positive de la matrice est $2(1 - \varepsilon/5)$, et n'affecte donc pas les exposants critiques à l'ordre ε . Nous pouvons aussi remarquer que nos équations de groupe (5.24) nous permettent de calculer a_1 et a_2 . Le résultat surprenant est qu'ils ne dépendent que de manière triviale du paramètre c_a . Nous avons :

$$a_1 = \frac{2}{5\mathcal{D}} \quad a_2 = \frac{11}{25\mathcal{D}}\bar{c}_a \quad (5.30)$$

Notons enfin la remarque standard suivante sur la cohérence du développement en ε de la théorie de Wilson : Comme les valeurs des constantes de couplage u et u_a sont d'ordre ε au point fixe, le développement en puissances des constantes de couplage est équivalent à un développement en puissances de $\varepsilon = 4 - d$. L'analyse que nous venons de faire n'est donc valable qu'au voisinage de la dimension 4, dimension au-dessus de laquelle la théorie champ moyen donne des prédictions correctes. Ainsi, le développement perturbatif en puissances des constantes de couplage est-il équivalent à un développement perturbatif au voisinage de la dimension 4, lui-même équivalent à un développement perturbatif autour de la théorie champ moyen. La cohérence de la démarche est donc assurée.

5.2.3 Diagramme de Flot et exposants critiques

Le diagramme de flot constitue, pour notre théorie à l'ordre d'une boucle en théorie des perturbations, un diagramme en trois dimensions, associées aux paramètres r , u et u_a dont l'évolution est décrite par les équations (5.24). Pour le représenter, nous avons choisi d'effectuer une projection des lignes de flot sur le plan (r, u) (voir Fig. 5.1).

Les comportements asymptotiques définis dans le paragraphe 4.3.3 sont donnés par des lois d'échelle, que nous pouvons toutes exprimer à l'aide de quatre exposants critiques indépendants, traditionnellement nommés ν , z , η et $\tilde{\eta}$. Trois d'entre eux sont liés aux facteurs Z par la relation (4.40), et ν est égal à l'inverse de la valeur propre positive de la matrice des équations de groupe de renormalisation linéarisées. Les trois exposants associés aux facteurs Z sont donnés par :

$$z = 2 \quad \eta = 0 \quad \tilde{\eta} = 0 \quad (5.31)$$

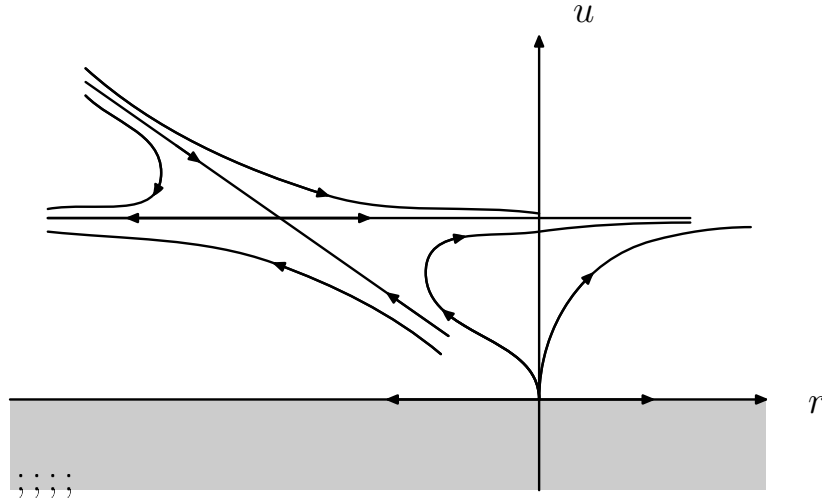

FIG. 5.1: Projection des lignes de flot décrites par les équations de groupe de renormalisation (5.24) dans le plan (r, u) . Le point fixe décrivant la transition est celui qui ne possède qu'une seule direction instable à la transition, et a pour coordonnées $(-\frac{\varepsilon}{5}, \frac{\varepsilon}{20D})$. Le point fixe gaussien $(0,0)$ est répulsif dans les deux directions. Les flèches indiquent la direction de l'évolution du jeu de paramètres le long d'une ligne de flot. Toutes les théories dont le jeu de paramètre se trouve sur une même ligne de flot ont le même comportement de grande échelle.

Ils ne sont pas modifiés par rapport à leur valeur calculée dans le cadre de la théorie champ moyen.

En dimension plus grande que 4, la valeur propre positive du système (5.28) vaut $1/2$, et $\nu = 2$. Nous retrouvons la valeur de l'exposant critique du champ moyen. En dimension plus petite que 4, nous avons :

$$\nu = \frac{1}{2} + \frac{\varepsilon}{10} \quad (5.32)$$

Cette expression comporte une correction d'ordre ε qui met en défaut la théorie champ moyen. Nous pouvons en revanche remarquer que cet exposant est indépendant de la valeur de c_a au point fixe, et est en particulier égal à l'exposant ν de la théorie du modèle $O(2)$ dynamique. Ce résultat, à partir du moment où l'indépendance vis à vis de c_a est établie, ne doit pas nous surprendre. En effet, nous avons déjà signalé que dans le cas où les valeurs des paramètres c_a et u_a étaient zéro, le passage dans le référentiel oscillant à la fréquence ω_0 permettait d'établir une analogie exacte avec le modèle relaxationnel $O(2)$ (voir le paragraphe 2.4.2). Dans la procédure de renormalisation où nous éliminons le paramètre ω_0 des équations de groupe de renormalisation, nous devons donc retrouver le groupe de renormalisation du modèle $O(2)$ comme cas particulier. En particulier, nous devons retrouver le point fixe et les exposants critiques associés à cette théorie. Puisque notre exposant critique ne dépend pas de la valeur de c_a au point fixe, il doit être égal à l'exposant du modèle $O(2)$ associé au cas particulier du point fixe $c_a = 0$. Nous constatons donc la cohérence de notre résultat au regard des théories connues.

5.2.4 Résultats obtenus en conservant ω_0 et cohérence de la théorie

Dans le cadre de cette méthode, les expressions non triviales pour les paramètres renormalisés (4.17) se réduisent à :

$$\begin{aligned} r(l + \delta l) &= e^{2\delta l}[r(l) + \delta r] \\ \omega_0(l + \delta l) &= e^{2\delta l}[\omega_0(l) + \delta\omega_0] \\ u(l + \delta l) &= e^{(4-d)\delta l}[u(l) + \delta u] \\ u_a(l + \delta l) &= e^{(4-d)\delta l}[u_a(l) + \delta u_a] \end{aligned} \quad (5.33)$$

avec les expressions (5.3) et (5.18). En termes des variables réduites (5.23), auxquelles il faut ajouter $\bar{\omega}_0 = \omega_0/c\Lambda^2$, et en dimension d'espace $d = 4 - \varepsilon$, les équations de groupe de renormalisation obtenues dans le cadre de cette méthode s'écrivent :

$$\begin{aligned} \frac{dr}{dl} &= 2r + 2\mathcal{D}\frac{u}{1+r} \\ \frac{d\omega_0}{dl} &= 2\omega_0 + 2\mathcal{D}\frac{u_a}{1+r} \\ \frac{du}{dl} &= \varepsilon u - \mathcal{D} \left[\frac{(u^2 - u_a^2)(1+r) + 2uu_a(\omega_0 + c_a)}{(1+r)[(\omega_0 + c_a)^2 + (1+r)^2]} + \frac{4u^2}{(1+r)^2} \right] \\ \frac{du_a}{dl} &= \varepsilon u_a + \mathcal{D}\frac{\omega_0 + c_a}{1+r} \left[\frac{(u^2 - u_a^2)(1+r) + 2uu_a(\omega_0 + c_a)}{(1+r)[(\omega_0 + c_a)^2 + (1+r)^2]} \right] - 6\mathcal{D}\frac{uu_a}{(1+r)^2} \end{aligned} \quad (5.34)$$

Nous retrouvons l'équivalent des deux points fixes obtenus dans le cadre de la méthode précédente : le point fixe gaussien, qui correspond à une valeur nulle de tous les paramètres, ceux-ci comprenant cette fois ω_0 , et le point fixe d'ordre ε , donné par :

$$\bar{r}^* = -\frac{\varepsilon}{5} \quad \bar{u}^* = \frac{\varepsilon}{5\mathcal{D}} \quad \bar{u}_a^* = \bar{c}_a \frac{\varepsilon}{5\mathcal{D}} \quad \bar{\omega}_0^* = -\bar{c}_a \frac{\varepsilon}{5\mathcal{D}}$$

Au voisinage de ce point fixe non trivial, les équations linéarisées s'écrivent :

$$\frac{d}{dl} \begin{pmatrix} \delta r \\ \delta u \\ \delta u_a \\ \delta \omega_0 \end{pmatrix} = \begin{pmatrix} 2(1 - \varepsilon/5) & 2\mathcal{D} & 0 & 0 \\ 0 & -\varepsilon & 0 & 0 \\ 0 & -4\bar{c}_a\varepsilon/5 & -\varepsilon/5 & 0 \\ -2\bar{c}_a\varepsilon/5 & 0 & 2\mathcal{D}(1 + \varepsilon/5) & 2 \end{pmatrix} \begin{pmatrix} \delta r \\ \delta u \\ \delta u_a \\ \delta \omega_0 \end{pmatrix} \quad (5.35)$$

Pour les deux points fixes que nous obtenons ici, il existe une direction instable supplémentaire par rapport au nombre de directions instables obtenues dans le paragraphe 5.2.2. Comme nous l'avons d'ores et déjà signalé (paragraphe 4.2.5), il nous faut choisir précisément la valeur du paramètre ω_0 pour nous placer sur la surface critique, qui est ici de co-dimension deux. Ce choix ayant été effectué, nous retrouvons exactement les valeurs point fixe (5.27) ainsi que les équations de groupe linéarisées (5.28). Le point fixe obtenu ici constitue donc bien un cas particulier du précédent.

Notons enfin que nous trouvons un point fixe associé à une valeur infinie du paramètre ω_0 renormalisé. En effet, en posant $T_0 = 1/\omega_0$, nous obtenons un point fixe pour les valeurs suivantes des paramètres :

$$\bar{r}^* = -\frac{\varepsilon}{4} \quad \bar{u}^* = \frac{\varepsilon}{4\mathcal{D}} \quad \bar{u}_a^* \text{ quelconque} \quad \bar{T}_0^* = 0$$

L'interprétation que nous pouvons donner à l'existence de ce point fixe est un peu similaire à celle que l'on pourrait donner au point fixe du groupe de renormalisation associé à une longueur de corrélation nulle pour un système de spins (ou d'oscillateurs). Le point de longueur de corrélation zéro est un point fixe du groupe de renormalisation, et il lui est bien associé une invariance d'échelle. En revanche, il correspond à une physique de spins (ou d'oscillateurs) totalement découplés. Dans un système ferromagnétique, il correspond à une valeur infinie de la température du système. Il n'est donc pas associé à une transition de phase, et son étude ne mérite donc pas grande attention. Dans le cadre de la méthode où l'on garde ω_0 , les paramètres r et ω_0 jouent mathématiquement le même rôle. Ainsi le point fixe associé à une valeur infinie du paramètre ω_0 est-il le strict analogue mathématique du point de longueur de corrélation zéro. Toutefois, son interprétation physique semble moins claire : il correspondrait en effet à une pulsation infinie des oscillations à la transition...

5.2.5 Insuffisance des résultats et nécessité des calculs à l'ordre de deux boucles

Nous avons constaté à plusieurs endroits que la structure du groupe de renormalisation était incomplète à l'ordre d'une boucle en théorie des perturbations. Ceci se voit d'une part à travers les facteurs Z qui gardent une valeur 1 et la phase θ qui garde une valeur nulle. Nous avons également vu que la structure à l'ordre d'une boucle possédait un degré de liberté supplémentaire dans la paramétrisation des points fixes par rapport à la structure générale. De plus, trois des quatre exposants critiques indépendants de la théorie ne sont pas renormalisés à cet ordre en théorie de perturbations. Toutes ces propriétés sont des artefacts du premier ordre, qui ne donne pas de variations primitives pour de nombreux paramètres. Cela est dû au fait que le diagramme associé à $\Gamma_{\tilde{\alpha}_1\tilde{\alpha}_2}^{(2)}$ est zéro à cet ordre, et que celui associé à $\Gamma_{\tilde{\alpha}\tilde{\beta}}^{(2)}$ est indépendant des moments externes. La structure du groupe de renormalisation est donc *qualitativement* incorrecte à cet ordre en théorie des perturbations.

A l'ordre de deux boucles on trouve des diagrammes contribuant de façon non triviale à $\Gamma_{\tilde{\alpha}_1\tilde{\alpha}_2}^{(2)}$ et à la dépendance dans les moments externes de $\Gamma_{\tilde{\alpha}\tilde{\beta}}^{(2)}$. Par conséquent, nous nous attendons à ce que la structure des points fixes soit qualitativement modifiée à l'ordre de deux boucles, et que les équations de groupe de renormalisation imposent au paramètre c_a de prendre une valeur précise au point fixe. Remarquons que pour obtenir ce changement qualitatif du comportement, nous n'avons besoin que de la première correction en ε à toutes les quantités que nous calculons. En effet, nous obtenons un système d'équations cohérent en ne calculant à l'ordre de deux boucles que les quantités qui ne sont

pas renormalisées à l'ordre d'une boucle. En particulier, nous ne devons pas renormaliser le vertex d'interaction $\Gamma_{\tilde{\alpha}_1\beta_1\beta_2\beta_3}^{(4)}$ à l'ordre de deux boucles.

Nous savons que nous devons retrouver comme cas particulier, dans le référentiel oscillant, le point fixe du modèle $O(2)$ dynamique à tout ordre en théorie des perturbations. Les valeurs $c_a = 0$, $u_a = 0$ doivent par conséquent correspondre à un point fixe de notre groupe de renormalisation. Nous avons vu au paragraphe 2.4.3 que, dans ce cas, nous pouvions dériver une relation généralisée de la relation Fluctuation-Dissipation pour la dynamique oscillante. Ce fait est dû à une restauration de symétrie pour la théorie lorsque les valeurs des paramètres c_a et u_a sont nulles. Cette restauration de symétrie au point critique $c_a^* = 0$ (ce qui impose, d'après notre calcul à l'ordre d'une boucle, $u_a^* = 0$), n'a donc aucune raison d'être un fait général, et nous nous attendons à trouver d'autres points fixes. Nous souhaitons savoir combien il en existe, quelle est leur stabilité, et quels sont les exposants critiques associés. Le calcul à l'ordre de deux boucles est indispensable pour répondre à ces questions.

Chapitre 6

Calcul perturbatif à l'ordre de deux boucles

Dans ce chapitre, nous dérivons les équations de groupe de renormalisation à l'ordre de deux boucles dans le cadre de la technique de Callan-Symanzik. Pour cela, nous suivons les principes de calcul exposés dans la section 4.5. En particulier, nous savons que le point fixe général d'une transition de phase oscillante est obtenu lorsque l'on élimine le paramètre ω_0 des équations de groupe de renormalisation, en définissant les champs renormalisés dans un référentiel oscillant à une fréquence effective. Nous allons présenter les calculs dans ce cadre, dont on sait qu'il donne des résultats plus riches que la méthode qui conserve ce paramètre. Dans la section 6.1, nous commençons par préciser les règles de représentation diagrammatique spécifiques à cette technique, qui comporte des graphes supplémentaires par rapport à la technique de Wilson, et qui sont associés aux contre-termes. Nous développons ensuite sous forme de diagrammes de Feynman les différents vertex propres que nous devons renormaliser (paragraphe 6.1.2). Dans la section 6.2, nous donnons les grandes lignes du calcul des diagrammes de Feynman dont nous aurons besoin pour dériver les équations de groupe de renormalisation. De façon à disposer d'un jeu d'équations complet et cohérent dans le cadre de cette technique, nous calculons l'expression de tous les diagrammes de Feynman intervenant dans la renormalisation des paramètres, aux ordres associés à la première correction non triviale en théorie des perturbations. A l'ordre de deux boucles, nous insistons sur une difficulté technique propre à notre calcul, qui mène à l'intégration multiple de fractions rationnelles à valeurs complexes. Enfin nous donnons le système d'équations complet donnant la première correction non triviale à la renormalisation de tous les facteurs Z de la théorie. Les équations de groupe de renormalisation à l'ordre de deux boucles seront données dans le chapitre 7.

6.1 Théorie des perturbations et représentations diagrammatiques

6.1.1 Conventions graphiques

Nous présentons dans ce paragraphe les conventions de représentation graphique associées à la décomposition de l'action de la théorie qui a été présentée dans les équations (4.64) à (4.67).

Les termes provenant de l'action renormalisée (4.65) sont représentés selon des conventions semblables à celles déjà utilisées dans le cadre de la méthode de Wilson. Un champ φ sera représenté par :



et un champ $\tilde{\varphi}$ par :



Nous avons deux propagateurs libres, dont les expressions dans l'espace de Fourier et les représentations graphiques sont données par :

$$\begin{aligned}
 C_{\alpha\beta}(k) = C_{\alpha\beta}(\mathbf{q}, \omega) &= \frac{k}{\alpha \quad \beta} = \frac{k}{\alpha \quad \rightarrow \quad \beta} \\
 &= \frac{2D}{|\Delta|^2} \begin{pmatrix} \omega^2 + (c_a \mathbf{q}^2)^2 + (c \mathbf{q}^2)^2 & 2i\omega c_a \mathbf{q}^2 \\ -2i\omega c_a \mathbf{q}^2 & \omega^2 + (c_a \mathbf{q}^2)^2 + (c \mathbf{q}^2)^2 \end{pmatrix} \\
 \chi_{\alpha\beta}(k) = \chi_{\alpha\beta}(\mathbf{q}, \omega) &= \frac{k}{\alpha \quad \text{~~~~~} \beta} = \frac{k}{\alpha \quad \rightarrow \quad \text{~~~~~} \beta} \\
 &= \frac{1}{\Delta} \begin{pmatrix} -i\omega + c \mathbf{q}^2 & c_a \mathbf{q}^2 \\ -c_a \mathbf{q}^2 & -i\omega + c \mathbf{q}^2 \end{pmatrix} \tag{6.1}
 \end{aligned}$$

Le vertex d'interaction est :

$$\begin{array}{c} \alpha \\ \diagdown \\ \text{~~~~~} \\ \diagup \\ \beta \\ \text{~~~~~} \\ \gamma \quad \delta \end{array} = -\mu'^\varepsilon (4\pi)^{-\varepsilon/2} G_{\alpha\beta} \delta_{\gamma\delta} \tag{6.2}$$

où

$$G_{\alpha\beta} = \begin{pmatrix} g & -g_a \\ g_a & g \end{pmatrix} \tag{6.3}$$

Les deux autres parties de l'action sont spécifiques à cette technique, et requièrent l'introduction d'autres symboles ou conventions graphiques. Les contre-

termes associés à l'action (4.66) s'écrivent :

$$\begin{array}{c} k \\ \text{~~~~~} \bullet \text{~~~~~} \\ \alpha \qquad \qquad \beta \end{array} = D(Z_\omega \tilde{Z} - 1) \delta_{\alpha\beta} \quad (6.4)$$

$$\begin{aligned} \begin{array}{c} k \\ \text{~~~~~} \bullet \text{-----} \\ \alpha \qquad \qquad \beta \end{array} &= - \left[i\omega \left(Z_\omega^2 \sqrt{Z\tilde{Z}} \cos \theta - 1 \right) \right. \\ &+ c\mathbf{q}^2 \left(Z_\omega \sqrt{Z\tilde{Z}} \cos \theta - Z_\omega \sqrt{Z\tilde{Z}} \frac{c_a}{c} Z_{c_a} \sin \theta - 1 \right) \left. \right] \delta_{\alpha\beta} \\ &- \left[i\omega \left(Z_\omega^2 \sqrt{Z\tilde{Z}} \sin \theta \right) + c_a \mathbf{q}^2 \left(Z_\omega \sqrt{Z\tilde{Z}} Z_{c_a} \cos \theta - Z_\omega \sqrt{Z\tilde{Z}} \frac{c}{c_a} \sin \theta - 1 \right) \right] \varepsilon_{\alpha\beta} \end{aligned} \quad (6.5)$$

$$\begin{array}{c} \alpha \qquad \beta \\ \text{~~~~~} \bullet \\ \gamma \qquad \delta \end{array} = -\mu^\varepsilon (4\pi)^{-\varepsilon/2} \left[g \left(Z_u Z_\omega^3 \cos \theta - 1 \right) - g_a \left(Z_{u_a} Z_\omega^3 \sin \theta \right) \right] \delta_{\alpha\beta} \delta_{\gamma\delta} \\ -\mu^\varepsilon (4\pi)^{-\varepsilon/2} \left[g_a \left(Z_{u_a} Z_\omega^3 \cos \theta - 1 \right) + g \left(Z_u Z_\omega^3 \sin \theta \right) \right] \varepsilon_{\alpha\beta} \delta_{\gamma\delta} \quad (6.6)$$

et les termes perturbatifs associés à l'action (4.67) s'écrivent :

$$\begin{array}{c} k \qquad \tilde{q} \\ \text{~~~~~} \bullet \text{-----} \\ \alpha \qquad \qquad \beta \end{array} = -r \sqrt{Z\tilde{Z}} Z_\omega Z_r \cos \theta \delta_{\alpha\beta} \\ -\sqrt{Z\tilde{Z}} Z_\omega (-\delta\omega_0 + r Z_r \sin \theta) \varepsilon_{\alpha\beta} \quad (6.7)$$

avec $\delta\omega_0 = Z_\omega^{-1} \delta\tilde{\omega}_0$.

Il faut noter que dans les expressions données ci-dessus sont sous-entendus des distributions de Dirac assurant la conservation des moments. Les principes de construction des diagrammes sont ici les mêmes que ceux qui sont exposés dans l'annexe C.

6.1.2 Expression diagrammatique des vertex propres

Les vertex propres de la théorie se développent en diagrammes 1-particule irréductibles sans propagateurs externes. Ceux-ci peuvent ou non faire intervenir les contre-termes de l'action (4.66) et les termes de l'action (4.67), qui sont tous traités perturbativement. Dans le cadre du schéma minimal que nous utilisons [2, 91, 150], les facteurs Z issus des contre-termes sont définis de telle sorte qu'ils absorbent les divergences présentes dans les diagrammes lorsque ε

tend vers 0. Par conséquent, les contre-terme sont nuls à l'“ordre des arbres” (ordre zéro boucle), et l'introduction d'un contre-terme dans un diagramme augmente donc son ordre en théorie de perturbations d'une unité. En revanche, les termes associés au diagramme (6.7) sont inclus dans une série perturbative éliminant ordre par ordre ses propres divergences. De ces observations, on déduit que l'expression des facteurs Z contenus dans l'action (4.66) a la structure $Z = 1 + O(g, g_a)$, et que la phase θ sera d'ordre au moins 1 en g et g_a . Ceci est en accord avec la nécessité qu'à l'ordre des arbres les quantités nues et renormalisées soient identiques. Pour les grandeurs Z_r et $\delta\omega_0$, c'est cette nécessité seule qui nous permet de fixer Z_r et $\delta\omega_0$ à l'ordre zéro en puissances de g et g_a . Ces valeurs doivent être prises respectivement égales à 1 et 0.

Ces propriétés ayant été rappelées, nous pouvons écrire les expressions des vertex propres à l'ordre du premier terme perturbatif non trivial dans un développement en puissances de g et g_a . Nous notons $\Gamma_{\{\tilde{\alpha}_i\beta_j\}}^{(\tilde{N}+N,L)(n)}$ le terme perturbatif d'ordre n boucles du vertex propre contenant \tilde{N} pattes externes $\tilde{\varphi}_{\alpha_i}$, N pattes externes φ_{β_j} et L insertions $[\tilde{\varphi}_\alpha\varphi_\alpha]$. Avec ces notations, et d'après les résultats du paragraphe 4.5.3, les seuls vertex propres que nous devons renormaliser sont : les termes constants de $\Gamma_{\tilde{\alpha}_1\beta_1\beta_2\beta_3}^{(4,0)(n)}$, $\Gamma_{\tilde{\alpha}\beta}^{(2,1)(n)}$ et $\Gamma_{\tilde{\alpha}_1\tilde{\alpha}_2}^{(2,0)(n)}$, ainsi que les termes linéaires en $i\omega$ et \mathbf{q}^2 de $\Gamma_{\tilde{\alpha}\beta}^{(2,0)(n)}$, qui seront cherchés comme les dérivées en zéro de ces diagrammes.

Nous pouvons maintenant écrire les développements des vertex propres qui nous intéressent aux ordres utiles, à savoir aux ordres incluant la première correction non triviale à la théorie Champ Moyen. A l'ordre d'une boucle nous avons :

$$\Gamma_{\tilde{\alpha}_1\beta_2\beta_3\beta_4}^{(4,0)(1)}(k_1, k_2, k_3, k_4) = -\frac{1}{2} \left[\text{diagramme 1} - \text{diagramme 2} \right] \quad (6.8)$$

avec la décomposition :

$$\text{diagramme 1} = \text{diagramme 1.1} + \text{diagramme 1.2} + \text{diagramme 1.3} \quad (6.9)$$

et une décomposition semblable pour le contre-terme. Les diagrammes doivent être affectés du bon facteur de symétrie. Dans cette équation, nous avons noté i le couple (α_i, k_i) . Chacun des graphes de l'équation (6.9) se décompose selon l'équation (5.6) vue dans le cadre de la méthode Wilson, et nous retrouvons naturellement les mêmes facteurs de symétrie. Le deuxième vertex propre ayant

un développement non trivial à l'ordre d'une boucle est :

$$\Gamma_{\tilde{\alpha}\tilde{\beta}}^{(2,1)(1)}(k, \bar{q}) = - \left[\text{diagram 1} - \text{diagram 2} \right] \quad (6.10)$$

avec la décomposition :

$$\text{diagram} = \text{diagram 1} + \text{diagram 2} + \text{diagram 3} + \text{diagram 4} \quad (6.11)$$

Les autres termes ont un développement trivial à l'ordre d'une boucle. Comme nous l'avons d'ores et déjà justifié, il est cohérent de développer ces termes à l'ordre de deux boucles, tout en ne gardant que les termes d'ordre un pour les développements qui précèdent. A l'ordre de deux boucles nous trouvons les développements suivants :

$$\Gamma_{\tilde{\alpha}\tilde{\beta}}^{(2,0)(2)}(k) = -\frac{1}{2} \left[\text{diagram 1} - \text{diagram 2} \right] \quad (6.12)$$

avec les bons facteurs de symétrie, le facteur $\frac{1}{2}$ provenant du développement de l'exponentielle. Le diagramme comporte deux sous-classes topologiques différentes :

$$\begin{aligned} \text{diagram} &= \text{diagram 1} + \text{diagram 2} \\ &= (a) + (b) \end{aligned} \quad (6.13)$$

Nous avons également :

$$\Gamma_{\tilde{\alpha}\tilde{\beta}}^{(2,0)(2)}(k) = -\frac{1}{2} \left[\text{diagram 1} - \text{diagram 2} \right] \quad (6.14)$$

avec les mêmes remarques sur les facteurs de symétrie et le facteur $\frac{1}{2}$. Le dia-

gramme comporte cinq sous-classes topologiques différentes :

The diagrammatic equation (6.15) shows the decomposition of a two-loop vertex diagram. On the left, a vertex with two external wavy lines and two internal wavy lines is shown. This is equal to the sum of five diagrams labeled (c) through (g). Diagram (c) is a two-loop diagram with a self-energy loop on one of the internal wavy lines. Diagram (d) is a two-loop diagram with a self-energy loop on the other internal wavy line. Diagram (e) is a two-loop diagram with a self-energy loop on one of the external wavy lines. Diagram (f) is a two-loop diagram with a self-energy loop on the other external wavy line. Diagram (g) is a two-loop diagram with a self-energy loop on the other external wavy line. The equation is labeled (6.15).

6.2 Calcul des facteurs Z

Dans cette section, nous donnons les grandes lignes du calcul menant à l'expression des facteurs Z de la théorie au premier ordre non trivial en théorie des perturbations. Les expressions des diagrammes à l'ordre d'une boucle sont bien sûr très similaires à celles obtenues dans le cadre du schéma de renormalisation de Wilson. Il y a cependant deux différences majeures : la première est qu'ici les intégrales spatiales portent sur tout l'espace, alors que dans le schéma précédent l'intégration n'était effectuée que sur une couche d'impulsions ; la seconde est que le schéma minimal nous donne des corrections correspondant aux diagrammes associés à la théorie critique (ou de "masse nulle"), et qu'il nous faut alors prendre garde aux divergences infra-rouges. Ceci nous oblige à calculer les diagrammes dans une "configuration non exceptionnelle" des moments externes, c'est à dire telle qu'aucune somme partielle des \mathbf{q}_i externes n'est nulle :

$$\sum_{i \in I} \mathbf{q}_i \neq 0 \quad \forall I \quad (6.16)$$

Nous devons cependant, dans le résultat final, prendre la limite dans laquelle les impulsions externes sont toutes égales à zéro. Celle-ci ne peut être prise qu'après calcul des diagrammes, et après avoir développé la série perturbative en puissances de ε . En revanche, les pulsations externes pourront être prises directement égales à zéro pour les graphes dont on ne doit calculer que le terme constant.

6.2.1 Renormalisation du vertex

Nous avons vu que seul $\Gamma_{\tilde{\alpha}_1 \beta_2 \beta_3 \beta_4}^{(4,0)(1)}$ est à considérer. Pour les mêmes raisons que celles qui ont été exposées au chapitre 5, $\Gamma^{(4,0)}$ a la symétrie (5.14) en un point de symétrie des moments externes. Comme nous ne sommes intéressés que par le terme constant de ce vertex propre dans un développement en puissances de ces moments externes, nous pouvons utiliser cette propriété. Nous savons alors que seuls $\Gamma_{\tilde{1111}}^{(4,0)(1)}(k_1, k_2, k_2, k_2)$ et $\Gamma_{\tilde{1222}}^{(4,0)(1)}(k_1, k_2, k_2, k_2)$ sont à calculer, les autres termes du tenseur se déduisant par symétrie. Les graphes à une boucle construits sans contre-terme ont des expressions analogues à (5.17). Le graphe

associé à $\Gamma_{1111}^{(4,0)(1)}(k_1, k_2, k_2, k_2)$ a l'expression suivante :

$$\frac{3}{2} \times \begin{array}{c} 1 \quad 1 \\ \diagup \quad \diagdown \\ \text{---} \\ \diagdown \quad \diagup \\ 1 \quad 1 \end{array} = 24\mu'^{2\varepsilon}(4\pi)^{-\varepsilon} \left\{ 3g \int (\chi GC)_{11} + \int (GC^t)_{11} (G\chi)_{11} + \right. \\ \left. + \int (G^2\chi)_{11} C_{11} \right\} \cdot (2\pi)^{d+1} \delta^d(\mathbf{q}_1 + 3\mathbf{q}_2) \delta(0) \quad (6.17)$$

et le graphe associé à $\Gamma_{1222}^{(4,0)(1)}(k_1, k_2, k_2, k_2)$ s'écrit :

$$\frac{3}{2} \times \begin{array}{c} 1 \quad 2 \\ \diagup \quad \diagdown \\ \text{---} \\ \diagdown \quad \diagup \\ 2 \quad 2 \end{array} = 24\mu'^{2\varepsilon}(4\pi)^{-\varepsilon} \left\{ 2g_a \int (\chi GC)_{11} + g_a \int (\varepsilon\chi GC)_{21} + \right. \\ \left. + \int (G\chi)_{11} (GC^t)_{21} + \int (G^2\chi)_{21} C_{11} \right\} \cdot (2\pi)^{d+1} \delta^d(\mathbf{q}_1 + 3\mathbf{q}_2) \delta(0) \quad (6.18)$$

Dans les expressions ci-dessus, nous avons pris pour les moments externes k_i les valeurs $k_i = (\mathbf{q}_i, \omega_i = 0)$. Le symbole \int doit être compris comme $\int_{\mathbf{q}} \int_0^\infty dt$, C comme $C(-2\mathbf{q}_2 + \mathbf{q}, -t)$ et χ comme $\chi(\mathbf{q}, t)$.

Pour faire le calcul complet, nous devons exprimer les produits de matrices en fonction de combinaisons d'intégrales aussi simples que possibles. Nous obtenons :

$$\frac{3}{2} \times \begin{array}{c} 1 \quad 1 \\ \diagup \quad \diagdown \\ \text{---} \\ \diagdown \quad \diagup \\ 1 \quad 1 \end{array} = 24\mu'^{2\varepsilon}(4\pi)^{-\varepsilon} \left[g^2 \left(\frac{1}{2}I + 2J \right) + g_a^2 \left(-\frac{1}{2}I \right) + 2gg_a \left(\frac{i}{2}I + iJ \right) + c.c. \right] \\ \frac{3}{2} \times \begin{array}{c} 1 \quad 2 \\ \diagup \quad \diagdown \\ \text{---} \\ \diagdown \quad \diagup \\ 2 \quad 2 \end{array} = 24\mu'^{2\varepsilon}(4\pi)^{-\varepsilon} \left[g^2 \left(\frac{-i}{2}I \right) + g_a^2 \left(\frac{i}{2}I + 2iJ \right) + 2gg_a \left(\frac{1}{2}I + J \right) + c.c. \right] \quad (6.19)$$

où

$$I = I_d(c, c_a, \mathbf{q}) = \int_{\mathbf{p}} \frac{D}{c\mathbf{p}^2(c + ic_a)[\mathbf{p}^2 + (\mathbf{p} - \mathbf{q})^2]} \\ J = J_d(c, c_a, \mathbf{q}) = \int_{\mathbf{p}} \frac{D}{c\mathbf{p}^2[(c - ic_a)\mathbf{p}^2 + (c + ic_a)(\mathbf{p} - \mathbf{q})^2]} \\ \mathbf{q} = 2\mathbf{q}_2 \quad (6.20)$$

et où les facteurs associés aux distributions de Dirac sont sous-entendus.

Etant données les équations (6.12) et (6.14), les contre-terms (6.4) et (6.5) sont zéros à l'ordre d'une boucle. Ceci nous fournit un système trivial de cinq équations à cinq inconnues, en conséquence duquel les facteurs Z , \tilde{Z} , Z_ω , Z_{c_a} et θ ne contiennent pas de termes d'ordre un en g et g_a . Par conséquent, le contre-terme intervenant dans l'expression de $\Gamma_{\tilde{\alpha}_1\beta_2\beta_3\beta_4}^{(4,0)(1)}$ s'exprime à l'ordre d'une boucle en remplaçant Z_ω par 1 et θ par 0. Il est affecté d'un facteur de symétrie égal à 2. Avec les mêmes choix d'impulsions externes et les mêmes conventions de sommation que pour le graphe précédent, nous avons :

$$\begin{aligned}
 3 \times \begin{array}{c} 1 \\ \diagup \text{---} \text{---} \diagdown \\ \bullet \\ \diagdown \text{---} \text{---} \diagup \\ 1 \end{array} &= 6(-\mu'^\varepsilon)(4\pi)^{-\varepsilon/2}g(Z_u - 1) \cdot (2\pi)^{d+1}\delta^d(\mathbf{q}_1 + 3\mathbf{q}_2)\delta(0) \\
 3 \times \begin{array}{c} 2 \\ \diagup \text{---} \text{---} \diagdown \\ \bullet \\ \diagdown \text{---} \text{---} \diagup \\ 1 \end{array} &= 6(-\mu'^\varepsilon)(4\pi)^{-\varepsilon/2}g_a(Z_{u_a} - 1) \cdot (2\pi)^{d+1}\delta^d(\mathbf{q}_1 + 3\mathbf{q}_2)\delta(0)
 \end{aligned} \tag{6.21}$$

Le calcul des intégrales I et J est effectué à l'aide de l'identité de Feynman [2, 91]. La méthode permet de se ramener au calcul de l'intégrale d'une fraction rationnelle portant sur une ou plusieurs variables entre 0 et 1, et dépendant de la dimension de l'espace d . Les pôles des intégrales de Feynman en ε^{-1} apparaissent à travers la fonction Γ d'Euler, qui diverge pour les valeurs entières négatives de son argument. Comme nous l'avons justifié dans la section 4.5, et comme c'est usuellement le cas dans ce schéma de renormalisation, nous n'avons besoin que du pôle d'ordre un en ε^{-1} des intégrales. Le calcul donne les expressions suivantes :

$$\begin{aligned}
 I_d(c, c_a, \mathbf{q}) &= \frac{D}{c(c+ic_a)} \frac{q^{d-4}}{(4\pi)^{d/2}} \Gamma\left(\frac{4-d}{2}\right) \int_0^1 \frac{x^{\frac{d-4}{2}}}{(1+x)^{d-2}} dx \\
 &= \frac{D}{c(c+ic_a)} \frac{1}{(4\pi)^2(4\pi)^{-\varepsilon/2}} \frac{1}{\varepsilon} (1 + \mathcal{O}(\varepsilon)) \\
 J_d(c, c_a, \mathbf{q}) &= \frac{D}{c} \frac{q^{d-4}}{(4\pi)^{d/2}} \Gamma\left(\frac{d}{2}\right) \Gamma\left(\frac{4-d}{2}\right) \\
 &\quad \int_0^1 \frac{dx}{(1-x+2cx)^2} \left[x(c+ic_a) \frac{1-x+x(c-ic_a)}{(1-x+2cx)^2} \right]^{\frac{d-4}{2}} \\
 &= \frac{D}{c^2} \frac{1}{(4\pi)^2(4\pi)^{-\varepsilon/2}} \frac{1}{\varepsilon} (1 + \mathcal{O}(\varepsilon))
 \end{aligned} \tag{6.22}$$

où $q = |\mathbf{q}|$. Nous pouvons maintenant calculer les facteurs Z_u et Z_{u_a} . Nous

avons :

$$\begin{aligned} Z_u &= 1 - 4D \frac{1}{\varepsilon \bar{\alpha}} \left[\frac{\bar{\alpha}_a^2 - \bar{\alpha}^2 - 2\bar{\alpha}\bar{\alpha}_a\bar{c}_a}{1 + \bar{c}_a^2} - 4\bar{\alpha}^2 \right] + \mathcal{O}(g^2) \\ Z_{u_a} &= 1 - 4D \frac{1}{\varepsilon \bar{\alpha}_a} \left[\frac{\bar{c}_a}{1 + \bar{c}_a^2} (\bar{\alpha}^2 - \bar{\alpha}_a^2 + 2\bar{\alpha}\bar{\alpha}_a\bar{c}_a) - 6\bar{\alpha}\bar{\alpha}_a \right] + \mathcal{O}(g^2) \end{aligned} \quad (6.23)$$

où nous avons noté :

$$\bar{\alpha} = \frac{g}{(4\pi)^2 c^2} \quad ; \quad \bar{\alpha}_a = \frac{g_a}{(4\pi)^2 c^2} \quad ; \quad \bar{c}_a = \frac{c_a}{c} \quad (6.24)$$

6.2.2 Renormalisation de la masse et de la fréquence

Le calcul de $\Gamma^{(2,1)(1)}$ n'est pas strictement identique au calcul de $\Gamma^{(4,0)(1)}$, mais demande à être considéré pour lui-même. $\Gamma_{\alpha\beta}^{(2,1)(1)}$ est zéro par causalité, et à l'ordre d'une boucle $\Gamma_{\alpha\beta}^{(2,1)(1)}$ est nul. Il nous reste donc à considérer l'équation (6.10) et sa décomposition (6.11), les graphes étant affectés d'un facteur de symétrie égal à 2. Nous avons précédemment justifié qu'à cet ordre les facteurs Z , \tilde{Z} et Z_ω devaient être pris égaux à 1, θ devait être pris égal à 0, et Z_r et $\delta\omega_0$ devaient s'écrire : $Z_r = 1 + \mathcal{O}(g)$ et $\delta\omega_0 = \mathcal{O}(g)$. En tenant compte de toutes ces informations, nous obtenons l'expression suivante :

$$\begin{aligned} \text{Diagram} &= 2r \mu^\varepsilon (4\pi)^{-\varepsilon/2} [G_{\beta\gamma}\delta_{\alpha\sigma} + G_{\beta\sigma}\delta_{\alpha\gamma} + G_{\beta\alpha}\delta_{\gamma\sigma}] \times \\ &\times \int_{\mathbf{q}} \int_0^\infty dt (\chi(\mathbf{q}, t) C(\bar{\mathbf{q}} + \mathbf{q}, -t))_{\gamma\sigma} \end{aligned} \quad (6.25)$$

L'intégration sur le temps mène à :

$$\begin{aligned} \int_{\mathbf{q}} \int_0^\infty dt (\chi(\mathbf{q}, t) C(\bar{\mathbf{q}} + \mathbf{q}, -t))_{11} &= \frac{1}{2} \times J + c.c. \\ &= \frac{D}{c^2} \frac{1}{(4\pi)^2 (4\pi)^{-\varepsilon/2}} \frac{1}{\varepsilon} (1 + \mathcal{O}(\varepsilon)) \\ \int_{\mathbf{q}} \int_0^\infty dt (\chi(\mathbf{q}, t) C(\bar{\mathbf{q}} + \mathbf{q}, -t))_{21} &= -\frac{i}{2} \times J + c.c. \\ &= \frac{0}{\varepsilon} + \mathcal{O}(1) \end{aligned} \quad (6.26)$$

et l'équation (6.10) nous donne les expressions suivantes :

$$\begin{aligned} Z_r &= 1 + 8D \frac{\bar{\alpha}}{\varepsilon} + \mathcal{O}(g^2) \\ \delta\omega_0 &= -8rD \frac{\bar{\alpha}_a}{\varepsilon} + \mathcal{O}(g^2) \end{aligned} \quad (6.27)$$

6.2.3 Renormalisation du propagateur

Considérons maintenant les vertex propres qui ne sont pas renormalisés à l'ordre d'une boucle. Le premier que nous considérons est $\Gamma^{(2,0)}$. A l'ordre de deux boucles, et dans le cadre de la théorie ϕ^4 statique, nous trouvons l'unique graphe suivant :

(6.28)

qui a pour facteur de symétrie : $2 \times 4 \times 4 \times 3 \times 2 = 192$. Dans la théorie dynamique, il se décompose en :

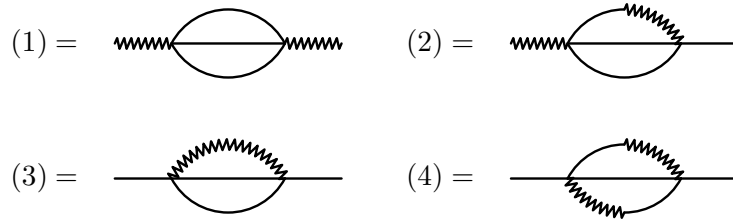
(6.29)

Les facteurs de symétrie de cette décomposition sont respectivement :

$$\begin{aligned}
 (1) & \rightarrow 2 \times 3 \times 2 = 12 \\
 (2) & \rightarrow 2 \times 2 \times 3 \times 3 \times 2 = 72 \\
 (3) & \rightarrow 2 \times 3 \times 3 \times 2 = 36 \\
 (4) & \rightarrow 2 \times 3 \times 3 \times 2 \times 2 = 72
 \end{aligned}
 \tag{6.30}$$

Pour les mêmes raisons que celles qui ont été exposées dans le paragraphe 5.1.2 dans le cas de $\Gamma_{\tilde{\alpha}_1\beta_2\beta_3\beta_4}^{(4)(1)}$, nous ne devons considérer pour le calcul de $\Gamma_{\tilde{\alpha}\beta}^{(2,0)(2)}$ que la moitié des graphes de la classe (2). Nous obtenons, pour les sous-classes (a) à (g) des décompositions (6.13) et (6.15), les facteurs de symétrie suivants :

$$\begin{aligned}
 (a) & \rightarrow 2 \times 2 = 4 \\
 (b) & \rightarrow 2 \times 2 \times 2 = 8 \\
 (c) & \rightarrow 2 \times 2 = 4 \\
 \text{sous-classes (d) à (g)} & \rightarrow 2 \times 2 \times 2 = 8
 \end{aligned}
 \tag{6.31}$$

Finalement, nous obtenons les expressions suivantes :

$$\begin{aligned}
 (a)_{\alpha\beta} &= \frac{1}{2} \times \text{diagramme (a)} \\
 &= 2 \mu'^{2\varepsilon} (4\pi)^{-\varepsilon} (g^2 + g_a^2) \int_{\mathbf{p}, \mathbf{q}} \int_0^\infty d\tau (C(\mathbf{q}, \tau) G^t)_{\alpha\beta} \text{Tr} (C(\mathbf{p} - \mathbf{q}, \tau) C^t(\mathbf{k} - \mathbf{p}, \tau)) \\
 (b)_{\alpha\beta} &= \frac{1}{2} \times \text{diagramme (b)} \\
 &= 4 \mu'^{2\varepsilon} (4\pi)^{-\varepsilon} (g^2 + g_a^2) \int_{\mathbf{p}, \mathbf{q}} \int_0^\infty d\tau (C(\mathbf{q}, \tau) C^t(\mathbf{p} - \mathbf{q}, \tau) C(\mathbf{k} - \mathbf{p}, \tau))_{\alpha\beta} \\
 (c)_{\alpha\beta} &= \frac{1}{2} \times \text{diagramme (c)} \\
 &= 2 \mu'^{2\varepsilon} (4\pi)^{-\varepsilon} \int_{\mathbf{p}, \mathbf{q}} \int_0^\infty d\tau (G^2 \chi(\mathbf{p} - \mathbf{k}, \tau))_{\alpha\beta} \text{Tr} (C^t(\mathbf{q} - \mathbf{p}, \tau) C(-\mathbf{q}, \tau)) \\
 (d)_{\alpha\beta} &= (e)_{\alpha\beta} = \frac{1}{2} \times \text{diagramme (d)} = \frac{1}{2} \times \text{diagramme (e)} \\
 &= 4 \mu'^{2\varepsilon} (4\pi)^{-\varepsilon} \int_{\mathbf{p}, \mathbf{q}} \int_0^\infty d\tau (G^2 \chi(\mathbf{p} - \mathbf{k}, \tau) C^t(\mathbf{q} - \mathbf{p}, \tau) C(-\mathbf{q}, \tau))_{\alpha\beta} \\
 (f)_{\alpha\beta} &= \frac{1}{2} \times \text{diagramme (f)} \\
 &= 4 \mu'^{2\varepsilon} (4\pi)^{-\varepsilon} (g^2 + g_a^2) \int_{\mathbf{p}, \mathbf{q}} \int_0^\infty d\tau (\chi^t(\mathbf{p} - \mathbf{k}, \tau) C(\mathbf{q} - \mathbf{p}, \tau) C(-\mathbf{q}, \tau))_{\alpha\beta} \\
 (g)_{\alpha\beta} &= \frac{1}{2} \times \text{diagramme (g)} \\
 &= 4 \mu'^{2\varepsilon} (4\pi)^{-\varepsilon} \int_{\mathbf{p}, \mathbf{q}} \int_0^\infty d\tau (GC(-\mathbf{q}, \tau))_{\alpha\beta} \text{Tr} (G^t \chi^t(\mathbf{p} - \mathbf{k}, \tau) C(\mathbf{q} - \mathbf{p}, \tau))
 \end{aligned} \tag{6.32}$$

Nous effectuons ensuite l'intégrale sur le temps, et exprimons les diagrammes

en fonction d'intégrales "élémentaires" les plus simples possibles. Nous obtenons :

$$\begin{aligned}
 \frac{1}{2} \times \text{diagram 1} &= \mu'^{2\varepsilon} (4\pi)^{-\varepsilon} (g^2 + g_a^2) [2I_a + 6I_b] \delta_{\alpha\beta} \\
 \frac{1}{2} \times \text{diagram 2} &= 2\mu'^{2\varepsilon} (4\pi)^{-\varepsilon} [g^2(4J_a + 7J_c + J_e) + \\
 &\quad + g_a^2(4J_a - 7J_3c - J_e) + 2gg_a(7J_d - J_f)] \\
 \frac{1}{2} \times \text{diagram 3} &= 2\mu'^{2\varepsilon} (4\pi)^{-\varepsilon} [g^2(-4J_b - 7J_d + J_f) + \\
 &\quad + g_a^2(-4J_b + 7J_d - J_f) + 2gg_a(7J_c + J_e)]
 \end{aligned} \tag{6.33}$$

où :

$$\begin{aligned}
 I_{d,\epsilon'\epsilon''}(c, c_a, \mathbf{k}) &= \frac{D^3}{c^4} I_{d,\epsilon'\epsilon''}(\bar{c}_a, \mathbf{k}) \\
 &= \int_{\mathbf{p}, \mathbf{q}} \frac{D^3}{c\mathbf{q}^2 c(\mathbf{p}-\mathbf{q})^2 c(\mathbf{k}-\mathbf{p})^2 [(c + ic_a)\mathbf{q}^2 + (c + i\epsilon'c_a)(\mathbf{p}-\mathbf{q})^2 + (c + i\epsilon''c_a)(\mathbf{k}-\mathbf{p})^2]} \\
 J_{d,\epsilon'\epsilon''}(c, c_a, \mathbf{k}, \omega_k) &= \frac{D^2}{c^3} J_{d,\epsilon'\epsilon''}(\bar{c}_a, \mathbf{k}, i\omega_k) \\
 &= \int_{\mathbf{p}, \mathbf{q}} \frac{D^2}{c\mathbf{q}^2 c(\mathbf{p}-\mathbf{q})^2 [(c + ic_a)\mathbf{q}^2 + (c + i\epsilon'c_a)(\mathbf{p}-\mathbf{q})^2 + (c + i\epsilon''c_a)(\mathbf{k}-\mathbf{p})^2 + i\omega_k]}
 \end{aligned} \tag{6.34}$$

et

$$\begin{aligned}
 I_a &= \frac{1}{2}(I_{d,\epsilon'\epsilon''}(c_a) + I_{d,\epsilon'\epsilon''}(-c_a)) \quad \epsilon' = +1 \quad \epsilon'' = -1 \\
 I_b &= \frac{1}{2}(I_{d,\epsilon'\epsilon''}(c_a) + I_{d,\epsilon'\epsilon''}(-c_a)) \quad \epsilon' = -1 \quad \epsilon'' = +1 \\
 J_a &= \frac{1}{2}(J_{d,\epsilon'\epsilon''}(c_a) + J_{d,\epsilon'\epsilon''}(-c_a)) \quad \epsilon' = +1 \quad \epsilon'' = -1 \\
 J_b &= \frac{i}{2}(J_{d,\epsilon'\epsilon''}(c_a) - J_{d,\epsilon'\epsilon''}(-c_a)) \quad \epsilon' = +1 \quad \epsilon'' = -1 \\
 J_c &= \frac{1}{2}(J_{d,\epsilon'\epsilon''}(c_a) + J_{d,\epsilon'\epsilon''}(-c_a)) \quad \epsilon' = -1 \quad \epsilon'' = +1 \\
 J_d &= \frac{i}{2}(J_{d,\epsilon'\epsilon''}(c_a) - J_{d,\epsilon'\epsilon''}(-c_a)) \quad \epsilon' = -1 \quad \epsilon'' = +1 \\
 J_e &= \frac{1}{2}(J_{d,\epsilon'\epsilon''}(c_a) + J_{d,\epsilon'\epsilon''}(-c_a)) \quad \epsilon' = -1 \quad \epsilon'' = -1 \\
 J_f &= \frac{i}{2}(J_{d,\epsilon'\epsilon''}(c_a) - J_{d,\epsilon'\epsilon''}(-c_a)) \quad \epsilon' = -1 \quad \epsilon'' = -1
 \end{aligned} \tag{6.35}$$

Les dépendances en c , \mathbf{k} et éventuellement ω_k sont sous-entendues. Il faut noter que l'intégrale $J_{d,e'e''}(c, c_a, \mathbf{k}, \omega_k)$ est en fait une fonction de c , c_a , $c\mathbf{k}^2$ et $i\omega_k$. Comme nous l'avons dit, nous n'avons besoin que du terme constant de $\Gamma_{\bar{\alpha}_1\bar{\alpha}_2}^{(2,0)(2)}$ et des termes linéaires en $i\omega$ et $c\mathbf{k}^2$ de $\Gamma_{\bar{\alpha}\beta}^{(2,0)(2)}$. Mais nous savons également que nous devons garder les dépendances en \mathbf{k} avant d'effectuer le développement en ϵ , et ne prendre la limite $\mathbf{k} \rightarrow \mathbf{0}$ qu'après. Nous avons donc besoin de l'expression de l'intégrale $I_{d,e'e''}(c, c_a, \mathbf{k})$ et des dérivées par rapport à $i\omega_k$ et $c\mathbf{k}^2$ de $J_{d,e'e''}(c, c_a, \mathbf{k}, \omega_k)$. Le calcul mène aux expressions suivantes :

$$\begin{aligned}
 I_{d,e'e''}(c, c_a, \mathbf{k}) &= \frac{D^3 k^{2(d-4)}}{c^4 (4\pi)^d} \Gamma(4-d) \times H_{d,e'e''}(\bar{c}_a) \\
 &= \frac{D^3}{c^4} \frac{1}{(4\pi)^4 (4\pi)^{-\epsilon}} \frac{1}{\epsilon} H_{d=4,e'e''}(\bar{c}_a) (1 + \mathcal{O}(\epsilon)) \\
 \frac{\partial J_{d,e'e''}(c, c_a, \mathbf{k}, \omega_k)}{\partial c\mathbf{k}^2} &= -\frac{D^2}{c^4} \frac{6-d}{2} \frac{k^{2(d-4)} \Gamma(4-d) \Gamma\left(\frac{6-d}{2}\right)}{(4\pi)^d \Gamma\left(\frac{8-d}{2}\right)} \times K_{1,d,e'e''}(\bar{c}_a) \\
 &= -\frac{D^2}{c^4} \frac{1}{(4\pi)^4 (4\pi)^{-\epsilon}} \frac{1}{\epsilon} \times K_{1,d=4,e'e''}(\bar{c}_a) (1 + \mathcal{O}(\epsilon)) \\
 \frac{\partial J_{d,e'e''}(c, c_a, \mathbf{k}, \omega_k)}{\partial i\omega_k} &= -\frac{D^2}{c^3} \frac{6-d}{2} \frac{k^{2(d-4)} \Gamma(4-d) \Gamma\left(\frac{6-d}{2}\right)}{(4\pi)^d \Gamma\left(\frac{8-d}{2}\right)} \times K_{2,d,e'e''}(\bar{c}_a) \\
 &= -\frac{D^2}{c^3} \frac{1}{(4\pi)^4 (4\pi)^{-\epsilon}} \frac{1}{\epsilon} \times K_{2,d=4,e'e''}(\bar{c}_a) (1 + \mathcal{O}(\epsilon))
 \end{aligned} \tag{6.36}$$

6.2.4 Intégrales et calcul formel

Les quantités $H_{d,e'e''}(\bar{c}_a)$, $K_{1,d,e'e''}(\bar{c}_a)$ et $K_{2,d,e'e''}(\bar{c}_a)$ sont des intégrales de fractions rationnelles à plusieurs variables dépendant du paramètre \bar{c}_a , et qu'il nous suffit de calculer en dimension $d = 4$. $K_{1,d=4,e'e''}(\bar{c}_a)$ et $K_{2,d=4,e'e''}(\bar{c}_a)$ sont des intégrales doubles, et $H_{d=4,e'e''}(\bar{c}_a)$ est une intégrale triple. Leur calcul représente un travail extrêmement copieux si il est effectué à la main, et nous avons donc choisi d'utiliser le logiciel Mathematica. Mais le logiciel mène à un résultat totalement erroné si on ne prend pas de précautions. En effet, les fractions rationnelles que nous devons intégrer sont des fonctions du paramètre \bar{c}_a , qui apparaît toujours dans la combinaison $i\bar{c}_a$. Les primitives de ces fractions rationnelles à valeur complexes font intervenir des combinaisons de la fonction logarithme, dont on sait qu'elle est multivaluée sur le plan complexe. Le choix d'une coupure contenant le pôle du logarithme (zéro) est nécessaire pour donner un sens à la quantité $\ln z$, $z \in \mathbf{C}$. Les intégrations ne donnent alors un résultat correct que si le chemin d'intégration dans le plan complexe ne traverse jamais la coupure. Il nous faut donc, à chaque étape de l'intégration formelle, changer les écritures des primitives fournies par le logiciel, de façon à bouger la coupure, et pour que le chemin associé à l'intégration suivante ne la traverse jamais. Ce principe étant compris, nous réalisons qu'il nous faut a priori adapter la façon dont on réécrit les primitives (c'est à dire dont on change la coupure), à chaque valeur du paramètre \bar{c}_a . En effet, en fonction de sa valeur, les chemins

d'intégration seront différents. De façon à connaître la dépendance en \bar{c}_a , il nous faut effectuer le travail une infinité de fois. Le problème semble inextricable. La difficulté est levée en utilisant le fait que l'on sait *a priori* que le résultat de ces intégrales est une fonction analytique dans le paramètre \bar{c}_a . Le choix des redéfinitions des primitives, directement lié à la rotation de la coupure du logarithme que l'on effectue, peut être déterminé de manière univoque lorsque \bar{c}_a évolue dans un voisinage suffisamment restreint de 0. Nous obtenons alors une expression, calculée pour \bar{c}_a infiniment proche de 0, et dont nous savons que l'unique prolongement analytique à toute la droite réelle nous donne la fonction de \bar{c}_a cherchée.

Pour l'écriture des résultats, la convention choisie pour le positionnement de la coupure du logarithme complexe est le demi-axe réel négatif. Nous constatons avec les résultats ci-dessous que nous savons donner une expression valable pour tout \bar{c}_a dans le cas des intégrales $K_{1,d=4,\epsilon'\epsilon''}(\bar{c}_a)$ et $K_{2,d=4,\epsilon'\epsilon''}(\bar{c}_a)$. En revanche, $H_{d=4,\epsilon'\epsilon''}(\bar{c}_a)$ ne pourra être donnée que par une équation implicite. Le résultat de ces intégrales s'écrit :

$$\begin{aligned}
 I_1(\bar{c}_a) &= K_{1,d=4,+1+1}(\bar{c}_a) = \frac{1}{(1+i\bar{c}_a)} \times \frac{1}{6} \\
 I_2(\bar{c}_a) &= K_{1,d=4,-1-1}(\bar{c}_a) = \frac{2+i\bar{c}_a}{4(3+i\bar{c}_a)} \\
 I_3(\bar{c}_a) &= K_{1,d=4,-1+1}(\bar{c}_a) = I_2(-\bar{c}_a) \\
 I_4(\bar{c}_a) &= K_{1,d=4,+1-1}(\bar{c}_a) = \frac{1-i\bar{c}_a}{6-2i\bar{c}_a} \\
 I_5(\bar{c}_a) &= K_{2,d=4,+1+1}(\bar{c}_a) = \frac{1}{(1+i\bar{c}_a)^2} \log \left[\frac{4}{3} \right] \\
 I_6(\bar{c}_a) &= K_{2,d=4,-1-1}(\bar{c}_a) = \frac{1}{(1-i\bar{c}_a)^2} \log \left[\frac{4}{3+i\bar{c}_a} \right] \\
 I_7(\bar{c}_a) &= I_6(-\bar{c}_a) = K_{2,d=4,-1+1}(\bar{c}_a) \\
 I_8(\bar{c}_a) &= K_{2,d=4,+1-1}(\bar{c}_a) = \frac{1}{(1-i\bar{c}_a)^2} \log \left[\frac{4}{(3-i\bar{c}_a)(1+i\bar{c}_a)} \right]
 \end{aligned} \tag{6.37}$$

accompagné de l'équation implicite suivante :

$$\begin{aligned}
 I_9(\bar{c}_a) &= H_{d=4,+1-1}(\bar{c}_a) = H_{d=4,-1+1}(\bar{c}_a) \\
 &= \text{l'unique prolongement analytique de la fonction} \\
 &\quad \text{définie dans un voisinage de } \bar{c}_a = 0 \text{ par} \\
 &\quad \text{l'expression } I_9 \text{ donnée dans l'annexe E.}
 \end{aligned} \tag{6.38}$$

6.2.5 Expression des facteurs Z

Nous pouvons finalement écrire le système suivant, dont la résolution mène à l'expression des facteurs Z de la théorie à l'ordre de deux boucles en théorie

des perturbations :

$$\begin{aligned}
 Z_\omega \tilde{Z} &= 1 - 8D^2 \frac{1}{\varepsilon} (\bar{\alpha}^2 + \bar{\alpha}_a^2) \operatorname{Re}[I_9] \\
 Z_\omega^2 \sqrt{\tilde{Z}\tilde{Z}} \cos \theta &= 1 - 8D^2 \frac{1}{\varepsilon} \{ \bar{\alpha}^2 \operatorname{Re}[I_8 + 2I_6] + \bar{\alpha}_a^2 \operatorname{Re}[I_8 - 2I_6] + 2\bar{\alpha}\bar{\alpha}_a \operatorname{Im}[2I_6] \} \\
 Z_\omega \sqrt{\tilde{Z}\tilde{Z}} (\cos \theta - \bar{c}_a Z_{c_a} \sin \theta) &= 1 - 8D^2 \frac{1}{\varepsilon} \{ \bar{\alpha}^2 \operatorname{Re}[I_4 + 2I_2] + \bar{\alpha}_a^2 \operatorname{Re}[I_4 - 2I_2] + 2\bar{\alpha}\bar{\alpha}_a \operatorname{Im}[2I_2] \} \\
 Z_\omega^2 \sqrt{\tilde{Z}\tilde{Z}} \sin \theta &= -8D^2 \frac{1}{\varepsilon} \{ \bar{\alpha}^2 \operatorname{Im}[I_8 - 2I_6] + \bar{\alpha}_a^2 \operatorname{Im}[I_8 + 2I_6] + 2\bar{\alpha}\bar{\alpha}_a \operatorname{Re}[2I_6] \} \\
 Z_\omega \sqrt{\tilde{Z}\tilde{Z}} \left(Z_{c_a} \cos \theta + \frac{\sin \theta}{\bar{c}_a} \right) &= 1 - 8D^2 \frac{1}{\varepsilon} \{ \bar{\alpha}^2 \operatorname{Im}[I_4 - 2I_2] + \bar{\alpha}_a^2 \operatorname{Im}[I_4 + 2I_2] + 2\bar{\alpha}\bar{\alpha}_a \operatorname{Re}[2I_2] \}
 \end{aligned} \tag{6.39}$$

A cela, il faut ajouter les résultats donnant l'expression des facteurs Z qui sont renormalisés à l'ordre d'une boucle (6.23) et (6.27). Nous donnerons dans le chapitre 7 les expressions des fonctions intervenant dans les équations de groupe de renormalisation (4.72) et qui sont dérivées de ces résultats.

Chapitre 7

Comportement critique d'oscillateurs couplés en présence de bruit

Dans ce chapitre, nous donnons et discutons les principaux résultats de la thèse. Nous commençons par donner l'expression des fonctions qui interviennent dans les équations de groupe de renormalisation (4.72), et qui ont été obtenues à l'aide du calcul perturbatif du chapitre 6. Nous discutons ensuite comment revenir au référentiel originel de la théorie, en tenant compte de la renormalisation de la pulsation ω_0 et de la phase θ . Nous donnons le diagramme de flot de la théorie, après avoir montré qu'il se réduit au graphe d'une fonction à un paramètre réel. Nous discutons la structure des points fixes et la classe d'universalité de la théorie. Nous insistons sur le fait que la limite vers la dimension 4 constitue une limite singulière. Puis nous caractérisons les expressions des fonctions de corrélation et de réponse dans le régime critique (section 7.3). Nous montrons que le paramètre c_a constitue, en un sens que nous précisons, un paramètre dangereusement non pertinent de la théorie. Au point fixe de la théorie, la relation Fluctuation-Dissipation, brisée hors équilibre, est dynamiquement restaurée dans le référentiel oscillant. Nous discutons ce point essentiel de notre résultat dans la section 7.4. Enfin, nous examinons comment accéder aux corrections aux lois d'échelle prévues par la théorie point fixe.

7.1 Expression et solution des équations de groupe de renormalisation

7.1.1 Référentiel oscillant

Dans le cadre de notre technique, les équations de groupe de renormalisation consistent en les équations de Callan-Symanzik présentées dans le paragraphe 4.5.5, et dont la solution est donnée par l'équation (4.84). Le calcul du chapitre 6 nous permet de donner les expressions des fonctions qui interviennent dans ces équations au premier ordre non trivial dans un développement en puissances des constantes de couplages g et g_a . Nous utilisons les expressions des

facteurs Z de la théorie données dans le paragraphe 6.2.5, accompagnées du résultat du calcul des intégrales (6.37) et (6.38), et nous calculons les fonctions du groupe de renormalisation à l'aide de leurs expressions (4.77) et (4.79) dérivées au chapitre 4. Nous exprimons ces fonctions en termes des paramètres réduits $\bar{\alpha}$, $\bar{\alpha}_a$ et \bar{c}_a définis par l'équation (6.24). Nous obtenons les résultats suivants : les fonctions β et β_a s'écrivent :

$$\begin{aligned}\beta(\bar{\alpha}, \bar{\alpha}_a, \bar{c}_a, \varepsilon) &= (4\pi)^2 c^2 \left\{ -\varepsilon \bar{\alpha} - 4D \left[\frac{\bar{\alpha}_a^2 - \bar{\alpha}^2 - 2\bar{\alpha}\bar{\alpha}_a\bar{c}_a}{1 + \bar{c}_a^2} - 4\bar{\alpha}^2 \right] \right\} \\ \beta_a(\bar{\alpha}, \bar{\alpha}_a, \bar{c}_a, \varepsilon) &= (4\pi)^2 c^2 \left\{ -\varepsilon \bar{\alpha}_a - 4D \left[\frac{\bar{c}_a}{1 + \bar{c}_a^2} (\bar{\alpha}^2 - \bar{\alpha}_a^2 + 2\bar{\alpha}\bar{\alpha}_a\bar{c}_a) - 6\bar{\alpha}\bar{\alpha}_a \right] \right\}\end{aligned}\tag{7.1}$$

où nous négligeons des termes d'ordre 3 ou plus en $\bar{\alpha}$ et $\bar{\alpha}_a$. La fonction γ_r est donnée par :

$$\gamma_r = -8D\bar{\alpha} + \mathcal{O}(\bar{\alpha}^2)\tag{7.2}$$

Les expressions de la fonction ρ_{c_a} , ainsi que les expressions des fonctions γ , γ_ω et $\tilde{\gamma}$ sont lourdes et leur calcul final a été effectué à l'aide du logiciel Mathematica. Nous donnons les expressions des fonctions γ et ρ_{c_a} dans l'annexe E. Les fonctions γ_ω et $\tilde{\gamma}$ ont des expressions similaires à celle de γ . Finalement, les fonctions de corrélation de la théorie dans le référentiel oscillant sont données par la solution des équations de Callan-Symanzik (4.84) et l'évolution (4.85).

7.1.2 Théorie physique

Rappelons que, de façons à obtenir le point fixe d'une transition oscillante, nous avons éliminé le paramètre ω_0 des équations de groupe de renormalisation en plaçant la théorie dans un référentiel oscillant à une fréquence et possédant un décalage de phase fonction de l'échelle à laquelle on considère le système (voir section 4.3). La théorie renormalisée ainsi définie est écrite en termes des champs dynamiques ϕ_α et $\tilde{\phi}_\alpha$, reliés aux champs ψ_α et $\tilde{\psi}_\alpha$ par les équations (4.69), et ses fonctions de corrélation sont notées $\Gamma[\phi]$ par opposition aux fonctions physiques, qui seront notées dans la suite $\Gamma[\text{Phys}]$. Ces fonctions physiques sont exprimées dans référentiel originel et correspondent aux fonctions de corrélation nues de la théorie. Entre les fonctions nues et renormalisées de la théorie associée au champ ϕ , défini au paragraphe 4.5.4, il n'y a qu'un facteur constant donné par les équations (4.71). Ainsi les fonctions nues associées à la théorie pour le champ ϕ sont elles également données par la solution des équations de Callan-Symanzik (4.84), à un facteur multiplicatif près constant¹. En revanche, pour revenir au référentiel originel, la situation est très différente. En effet, la théorie associée au champ ϕ a été placée dans un référentiel oscillant à une fréquence et affecté d'un décalage de phase dépendant de l'échelle, ce que les équations (4.84) ne prennent pas en compte (voir paragraphes 4.3.1 et 4.5.4). Il nous faut donc corriger ces équations d'une transformation de référentiel dépendant de l'échelle

¹Car le membre de gauche de l'équation (4.84) ne dépend pas du facteur de dilatation d'échelle s .

qui apparaît dans le membre de droite de (4.84). Cette transformation est la transformation associée à la rotation d'angle $\omega_0(s)t(s)$ sur les deux champs dynamiques de la théorie ψ_α et $\tilde{\psi}_\alpha$, ajoutée de la rotation d'angle $\theta(s)$ sur le champ auxiliaire $\tilde{\psi}_\alpha$ ². $t(s)$ représente la variable temporelle mesurée dans les unités de temps renormalisées ; nous avons : $t(s) = Z_\omega(s)t$. La pulsation effective $\omega_0(s)$ et la phase effective $\theta(s)$ sont données par l'intégration d'équations d'évolution semblables à celles régissant l'évolution des autres paramètres de la théorie, mais qui se découplent des équations de groupe de renormalisation. Pour les écrire, nous introduisons deux nouvelles fonctions :

$$\begin{aligned} r \gamma_{\omega_0}(g, g_a, c_a, \varepsilon) &= \frac{d\delta\omega_0}{d \ln \mu'} \\ \gamma_\theta(g, g_a, c_a, \varepsilon) &= \frac{d\theta}{d \ln \mu'} \end{aligned} \quad (7.3)$$

où θ et $\delta\omega_0$ sont les contre-termes introduits en (4.62) et (4.63). Nous remarquons que, structurellement, le contre-terme $\delta\omega_0$ est proportionnel à r et que la fonction γ_{ω_0} ainsi définie ne dépend pas de r . La dérivation des équations d'évolution pour $\delta\omega_0(s)$ et $\theta(s)$ se fait comme pour les autres paramètres (voir équation (4.85)). En particulier, les fonctions introduites ci-dessus ne dépendent pas explicitement de ε , et nous obtenons :

$$\begin{aligned} \frac{d\delta\omega_0}{d \ln s} &= r(s) \gamma_{\omega_0}(\bar{\alpha}(s), \bar{\alpha}_a(s), \bar{c}_a(s)) \\ \frac{d\theta}{d \ln s} &= \gamma_\theta(\bar{\alpha}(s), \bar{\alpha}_a(s), \bar{c}_a(s)) \end{aligned} \quad (7.4)$$

Ces équations sont découplées des équations de groupe de renormalisation, et leur résolution consiste juste en un calcul de primitive. Pour revenir à la théorie liée aux champs ψ_α et $\tilde{\psi}_\alpha$, les conditions initiales $\delta\omega_0(s=1)$ et $\theta(s=1)$ peuvent être choisies de manière arbitraire. Elles n'entreront en effet en compte que par l'intermédiaire de paramètres effectifs de la théorie, qui constituent les observables physiques, et dont l'expression en fonction des quantités mathématiques de la théorie importe peu (voir paragraphe 7.3.3).

De façon à obtenir les expressions finales des fonctions liées à la théorie physique et définies par (2.7), il nous faut de plus rajouter les transformations effectuées avant renormalisation. Nous avons en effet au départ éliminé la fréquence $\omega_0^{(0)}$ qui se trouvait dans le problème. En tenant compte de la renormalisation du temps, la fréquence effective du système à l'échelle s est donnée par :

$$\omega_0(s) = Z_\omega(s)^{-1} \omega_0^{(0)} + \delta\omega_0(s) \quad (7.5)$$

D'autre part, il nous faut tenir compte de la rotation d'angle θ effectuée dans la définition des champs de l'équation dynamique, et donnée par (2.2). Dans le contexte du formalisme de Callan-Symanzik que nous utilisons, nous noterons la phase de cette rotation initiale $\theta^{(0)}$. Pour en tenir compte, il nous faut changer la condition initiale donnant l'expression de la phase $\theta(s)$ en ajoutant $\theta^{(0)}$.

²Il s'agit en fait de la représentation de cette transformation sur les tenseurs $\hat{\Gamma}^{(\bar{N}, N)}$.

Finalement, les fonctions de corrélation de la théorie qui nous intéressent sont données par :

$$\begin{aligned}
 & \widehat{\Gamma}^{(\tilde{N}, N)}[\text{Phys}] (\mathbf{q}_{i(j)}, \omega_{i(j)}; c, c_a, g, g_a, r, \omega_0, \theta, \mu') = \\
 & s^{d+2-\tilde{N}(\frac{d+2}{2})-N(\frac{d-2}{2})} \exp \left\{ - \int_0^{\ln s} \left[(\tilde{N} + N - 1)\gamma_\omega + \frac{\tilde{N}}{2}\tilde{\gamma} + \frac{N}{2}\gamma \right] d \ln s' \right\} \times \\
 & \times \text{Repr. Rot.} \left\{ \begin{array}{l} \phi_\alpha : \Omega_{\alpha\beta}(-\omega_0(s)t(s)) \\ \tilde{\phi}_\alpha : \Omega_{\alpha\beta}(-\theta(s) - \omega_0(s)t(s)) \end{array} \right\} \times \\
 & \times \widehat{\Gamma}^{(\tilde{N}, N)}[\phi] \left(\frac{\mathbf{q}_{i(j)}}{s}, \frac{\omega_{i(j)}(s)}{s^2}; c, c_a(s), g(s), g_a(s), \frac{r(s)}{s^2}, \mu' \right) \quad (7.6)
 \end{aligned}$$

Dans cette équation, “Repr. Rot.” désigne la représentation de l’opérateur de rotation $\Omega_{\alpha\beta}$ sur les fonctions $\widehat{\Gamma}$, le champ ϕ_α étant tourné d’un angle $(-\omega_0(s)t(s))$ et le champ $\tilde{\phi}_\alpha$ d’un angle $(-\theta(s) - \omega_0(s)t(s))$. Les fonctions de corrélation et de réponse définies en (2.7) sont les éléments de matrice diagonaux des fonctions de corrélation à deux points données par la solution (7.6). En termes des variables réduites définies par (6.24), et à l’ordre du calcul perturbatif effectué dans le chapitre 6, nous avons les expressions suivantes :

$$\begin{aligned}
 \gamma_{\omega_0}(\bar{\alpha}, \bar{\alpha}_a, \bar{c}_a) &= 8D\bar{\alpha}_a \\
 \gamma_\theta(\bar{\alpha}, \bar{\alpha}_a, \bar{c}_a) &= 16D^2 \left\{ \bar{\alpha}^2 \text{Im}[I_8 - 2I_6] + \bar{\alpha}_a^2 \text{Im}[I_8 + 2I_6] + 2\bar{\alpha}\bar{\alpha}_a \text{Re}[2I_6] \right\} \quad (7.7)
 \end{aligned}$$

où les expressions des intégrales I_6 et I_8 sont données par (6.37).

Remarquons le point important suivant : l’équation d’évolution pour le paramètre ω_0 est donnée dans ce contexte par :

$$\frac{d\delta\omega_0}{d \ln s} = 8Dr(s)\bar{\alpha}_a(s) \quad (7.8)$$

Cette équation est à comparer avec l’équation (5.25) obtenue dans le cadre de la méthode de Wilson. Ces deux équations semblent très différentes. En réalité, la méthode de Callan-Symanzik adaptée au groupe de renormalisation des oscillateurs couplés que nous avons utilisée effectue une perturbation autour du point fixe, et traite la paramètre ω_0 en perturbations. Par conséquent, de la même façon que pour le paramètre de masse dans un schéma minimal habituel, nous avons imposé à la valeur nue du paramètre ω_0 d’être dès le début à sa valeur critique. L’équation d’évolution que nous obtenons pour $\omega_0(s)$ constitue donc une première correction autour de sa valeur point fixe. La différence essentielle avec le traitement du paramètre r est que cette valeur point fixe est quelconque, alors que celle de r est toujours zéro. Ayant tenu compte des facteurs de dilatation d’échelle (présents dans l’équation de Wilson, mais pas dans l’équation de Callan-Symanzik), et du fait que ici $(\ln s)$ joue le rôle réservé à $(-l)$ dans la méthode de Wilson, nous constatons que l’équation (7.8) est exactement le premier ordre en perturbations en puissances du paramètre de masse de l’équation (5.25). Ceci assure la cohérence de notre démarche.

7.2 Diagramme de flot, points fixes et classe d'universalité

7.2.1 Diagramme de flot

Le diagramme de flot constitue pour notre théorie un diagramme en trois dimensions, associé aux évolutions des paramètres g , g_a et c_a , données par les équations (4.85). Par conséquent, et comme nous l'avons déjà remarqué, le calcul des points fixes est donné par le système (4.86) et fait intervenir les trois fonctions β , β_a et ρ_{c_a} . Deux des équations qui constituent le système (4.86) sont exactement semblables à celles qui définissaient le point fixe à l'ordre d'une boucle dans le cadre de la technique de Wilson lorsque r se trouvait à sa valeur point fixe r^* (Eq. (5.24)). En effet, dans les équations donnant l'évolution des paramètres u et u_a , la présence du paramètre r ne donnait que des corrections d'ordre supérieur. Nous avons vu qu'alors un point fixe était trouvé pour toute valeur du paramètre c_a . D'autre part, la fonction $\rho_{c_a}(\bar{\alpha}, \bar{\alpha}_a, \bar{c}_a)$ est homogène de degré deux en $\bar{\alpha}$ et $\bar{\alpha}_a$. Il est alors cohérent d'utiliser les valeurs $\bar{\alpha}^*$ et $\bar{\alpha}_a^*$ au point fixe au premier ordre en ε , qui sont des fonctions du paramètre \bar{c}_a , et de les reporter dans la fonction ρ_{c_a} , qui n'est alors plus fonction que d'une seule variable : \bar{c}_a . En termes des variables réduites nous avons :

$$\bar{\alpha}^*(\bar{c}_a) = \frac{\varepsilon}{20D} + \mathcal{O}(\varepsilon^2) \quad \bar{\alpha}_a^*(\bar{c}_a) = \bar{c}_a \frac{\varepsilon}{20D} + \mathcal{O}(\varepsilon^2) \quad (7.9)$$

Pour ce qui est de la recherche des points fixes, nous pouvons donc restreindre la description du diagramme de flot en termes de l'unique fonction d'une seule variable réelle : $\rho_{c_a}(\bar{\alpha}^*(\bar{c}_a), \bar{\alpha}_a^*(\bar{c}_a), \bar{c}_a)$. L'équation donnant les points fixes à l'ordre de deux boucles est donc :

$$\rho_{c_a}(\bar{\alpha}^*(\bar{c}_a^*), \bar{\alpha}_a^*(\bar{c}_a^*), \bar{c}_a^*) = 0 \quad (7.10)$$

les deux autres équations étant vérifiées dès lors que l'on impose les égalités (7.9). $\rho_{c_a}(\bar{\alpha}, \bar{\alpha}_a, \bar{c}_a)$ étant homogène de degré deux en $\bar{\alpha}$ et $\bar{\alpha}_a$, et les valeurs de ces deux paramètres étant toutes deux proportionnelles à ε au point fixe, nous pouvons simplifier l'équation (7.10) par ε^2 . Nous obtenons alors une équation indépendante de ε , et la valeur du paramètre \bar{c}_a au point fixe est une constante indépendante de la dimension spatiale. Le calcul à l'ordre de deux boucles que nous avons effectué nous donne, pour la fonction $\rho_{c_a}(\bar{\alpha}^*(\bar{c}_a), \bar{\alpha}_a^*(\bar{c}_a), \bar{c}_a)$, le graphe donné figure 7.1.

7.2.2 Classe d'universalité et exposants critiques

La seule valeur du paramètre \bar{c}_a satisfaisant l'équation (7.10) est le point fixe $\bar{c}_a^* = 0$. Nous n'avons donc pour seul point fixe que celui du modèle $O(2)$ dynamique. Comme nous l'avons expliqué, nous savions que ce point de l'espace des paramètres était point fixe de notre théorie. Les questions que nous posions concernaient le nombre total de points fixes, leurs valeurs, leur stabilité et les exposants critiques associés. Nous sommes en mesure d'affirmer qu'à

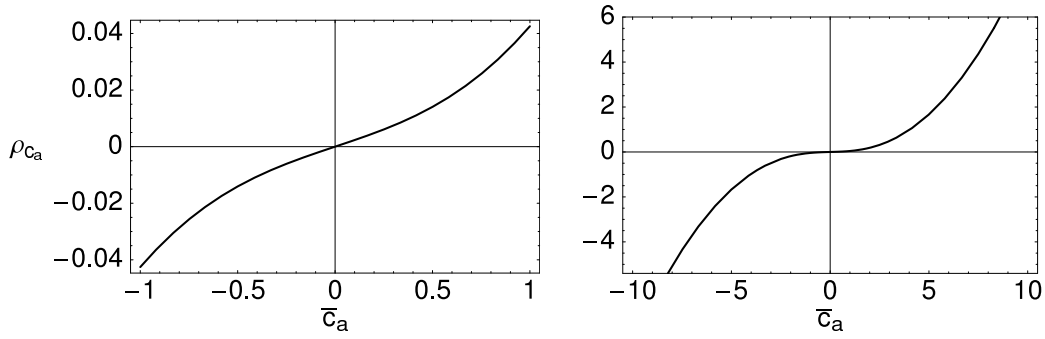

FIG. 7.1: Graphe de la fonction $\rho_{c_a}(\bar{\alpha}_a^*(\bar{c}_a), \bar{\alpha}_a^*(\bar{c}_a), \bar{c}_a)$ obtenue à l'ordre de deux boucles en théorie des perturbations, après simplification par ε^2 , et pour deux intervalles différents de variation du paramètre \bar{c}_a . Le seul point fixe correspond à une valeur zéro du paramètre \bar{c}_a , et il est infrarouge stable.

l'ordre de deux boucles, la transition de phase oscillante homogène d'un système de dimension inférieure à 4 et infiniment proche de 4, homogène, isotrope et invariant par translations spatiales et temporelles, possède, dans le référentiel oscillant à la fréquence effective des oscillations spontanées, le même point fixe que la transition associée au modèle $O(2)$ dynamique, et donc en particulier les mêmes exposants critiques définissant les lois d'échelle dominantes. Les similarités et différences avec le modèle $O(2)$, ainsi que les conséquences de notre résultat sur les propriétés des oscillateurs critiques, seront analysées dans les sections suivantes.

Nous résumons ci-dessous les exposants critiques indépendants, associés aux comportements d'échelle (4.41), (4.42) et (4.43), et calculés à l'ordre de deux boucles à l'aide des formules (4.89) :

$$\begin{aligned} z &= 2 + \frac{\varepsilon^2}{50} \left(-1 + 6 \log \frac{4}{3} \right) \\ \eta &= \frac{\varepsilon^2}{50} \\ \tilde{\eta} &= \frac{\varepsilon^2}{50} \left(-1 + 12 \log \frac{4}{3} \right) \end{aligned} \quad (7.11)$$

A cela, il faut ajouter la valeur de l'exposant ν , que nous connaissons déjà à l'ordre d'une boucle :

$$\nu = \frac{1}{2} + \frac{\varepsilon}{10} \quad (7.12)$$

Ces exposants sont les mêmes que ceux du modèle $O(2)$ dynamique. En particulier, la relation (4.48) reliant les exposants z , η et $\tilde{\eta}$, qui est imposée par le théorème Fluctuation-Dissipation et est donc valable à tout ordre en théorie des perturbations dans le cas du modèle $O(2)$, est satisfaite à l'ordre de deux boucles pour notre modèle. Ceci constitue un aspect surprenant de notre résultat, puisque le bilan détaillé est brisé dans le système, y compris dans le référentiel oscillant. Nous reviendrons en détails sur cet aspect important de notre résultat dans la section 7.4.

7.2.3 Phase et pulsation effectives et quantités universelles

Un autre aspect important de notre résultat est la suivant : les fonctions γ_{ω_0} et γ_{θ} sont toutes deux nulles au point fixe. Ainsi la fréquence et la phase du problème ne sont pas renormalisées au point fixes. Pour la théorie critique, qui se situe sur la surface critique mais diffère du point fixe, ces quantités sont renormalisées par un terme additif fini. Les valeurs de ces paramètres à la transition sont spécifiques de chaque système, et ne sont par conséquent pas universelles. En revanche, l'écart à leur valeur point fixe, dont l'évolution en fonction de l'échelle est donnée par les équations de groupe de renormalisation linéarisées, sont, elles, des quantités universelles. En particulier, nous verrons comment cette évolution influence l'expression des fonctions de corrélation et de réponse dans la région critique (voir section 7.3).

7.2.4 Limite singulière en dimension 4 et synchronisation

Un autre aspect essentiel de ce résultat est que la structure des points fixes du groupe de renormalisation est très différente en dimension d'espace supérieure et inférieure à 4. En effet, en dimension supérieure à 4 le point fixe gaussien est un point fixe stable du groupe de renormalisation, et c'est ce point fixe qui décrit la transition. Pour ce point fixe, la valeur du paramètre c_a peut être choisie *arbitrairement*. Ainsi, après avoir fixé les paramètres que nous avons le droit de fixer *a priori* dans la procédure de renormalisation³, il nous reste, en dimension supérieure à 4, une ligne de points fixes. En dimension d'espace inférieure à 4 en revanche, la valeur $c_a = 0$ est la seule valeur point fixe qui soit acceptable. Ainsi, si l'on suit l'évolution d'un jeu de paramètre Π , qui dépend de la dilatation d'échelle s et du paramètre $\varepsilon = 4 - d$, nous avons la limite singulière suivante :

$$\lim_{\varepsilon \rightarrow 0^+} \lim_{s \rightarrow 0} \Pi \neq \lim_{s \rightarrow 0} \lim_{\varepsilon \rightarrow 0^+} \Pi \quad (7.13)$$

En particulier, dans le cas d'une théorie critique, nous avons :

$$\begin{aligned} \lim_{\varepsilon \rightarrow 0^+} \lim_{s \rightarrow 0} (\bar{\alpha}(s), \bar{\alpha}_a(s), \bar{c}_a(s)) &= (0, 0, 0) \\ \lim_{s \rightarrow 0} \lim_{\varepsilon \rightarrow 0^+} (\bar{\alpha}(s), \bar{\alpha}_a(s), \bar{c}_a(s)) &= (0, 0, c_a^*) \end{aligned} \quad (7.14)$$

où, en choisissant bien les conditions initiales, c_a^* peut prendre n'importe quelle valeur. Ce fait est illustré sur les figures 7.2 et 7.3.

7.2.5 Synchronisation

Physiquement notre résultat a une signification importante. En absence de bruit, comme nous l'avons dit dans le chapitre 3 section 3.3, la dynamique est très riche du côté instable de la bifurcation. En particulier, en fonction de la valeur relative de certains paramètres, les solutions ondes planes de l'équation Ginzburg-Landau complexe peuvent devenir toutes instables, laissant alors place

³Voir le paragraphe 4.1.2.

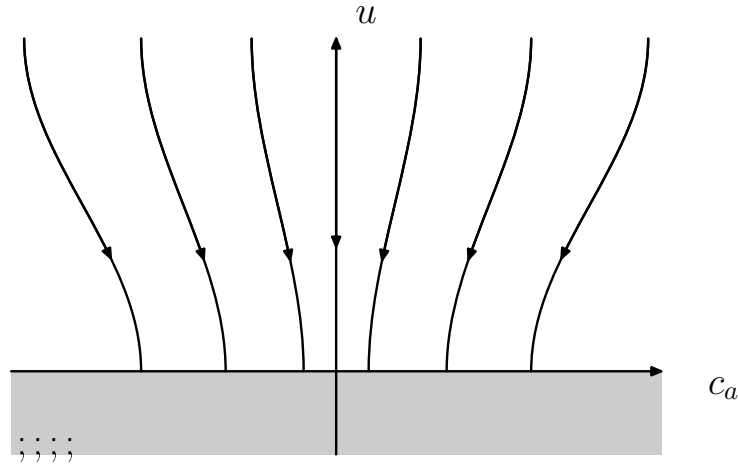

FIG. 7.2: Projection des lignes de flot dans le plan (u, c_a) en dimension d'espace supérieure à 4. Tout l'axe c_a est constitué de points fixes du groupe de renormalisation. Si l'on suit une ligne de flot, on tend vers un de ces points fixe pour lequel la valeur de c_a dépend des conditions initiales. La zone grisée indique une région de l'espace des paramètres qui n'est jamais explorée par renormalisation.

à une dynamique intrinsèquement chaotique [3]. Il est connu que la présence de bruit peut avoir un effet stabilisant pour certaines structures produites par la dynamique, même lorsque le chaos les détruit dans le cas déterministe [30, 31, 115]. Dans le cas des oscillateurs couplés que nous cherchons à décrire, il est également connu que le bruit peut avoir un effet de synchronisation des phases respectives des différents oscillateurs lorsque la dynamique déterministe est chaotique [112, 148, 42]. Le fait que nous ne trouvons comme point fixe stable que celui qui est associé au modèle $O(2)$ dynamique peut être interprété comme une signature générique de l'effet structurant du bruit à la transition. En effet, comme nous l'avons d'ores et déjà remarqué dans la section 2.4, dans le cas où les paramètres c_a et u_a du modèle sont nuls, la dynamique dans le référentiel oscillant est exactement celle du modèle $O(2)$. Dans le référentiel originel, nous observons alors une synchronisation des oscillateurs qui, en particulier, ne produit pas de chaos. Nous avons bien trouvé, en approchant le point critique par le côté non oscillant de la transition, une transition de synchronisation homogène des oscillateurs, qui peut être vue comme une bifurcation de Hopf étendue. Toutefois, pour conclure sur la vraie nature de la transition en présence de bruit, il serait nécessaire d'analyser la structure du groupe de renormalisation du côté instable de la transition.

7.3 Fonctions de corrélation et de réponse dans le régime critique

Nous nous proposons dans cette section de donner une expression effective de la fonction de réponse linéaire de la théorie. La démarche que nous détaillons ici peut être reproduite exactement pour la fonction de corrélation. La phase

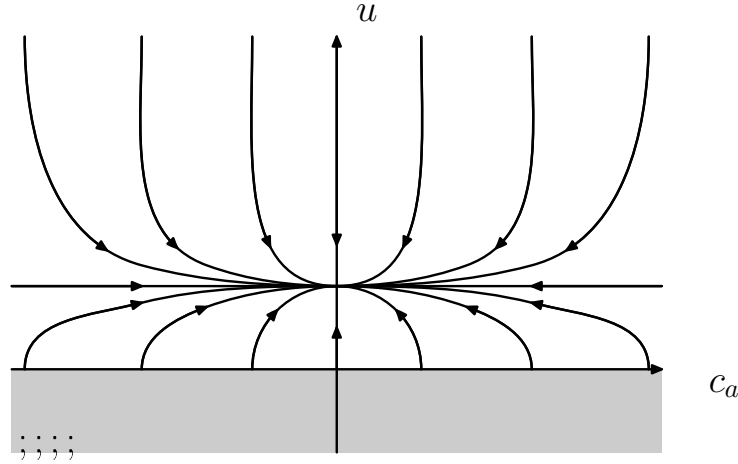

FIG. 7.3: Projection des lignes de flot dans le plan (u, c_a) en dimension d'espace inférieure à 4. Pour les grandes valeurs de u , il n'y a pas de différence avec le diagramme de la figure 7.3. Dans la région d'ordre ε en revanche, la situation est très différente. Le seul point fixe est le point fixe $(u^* = \frac{\varepsilon}{20D} (4\pi^2 c^2), c_a = 0)$. Toutes les lignes de flot y convergent.

effective θ n'apparaissant que dans l'expression de la fonction de réponse, nous avons choisi de présenter l'étude de cette fonction, qui contient l'information la plus riche sur la théorie. Pour calculer la fonction de réponse linéaire dans le régime critique, nous utilisons le fait que la matrice des corrélateurs à deux points (2.25) est donnée par l'inverse de la matrice $\tilde{\Gamma}^{(2)}$ (Eq. (2.36)). La démarche est la suivante : la solution des équations de groupe de renormalisation, présentée dans la section 7.1, nous permet de connecter ces fonctions à deux échelles différentes. En particulier, cela nous permet de connecter la théorie à une échelle donnée avec une échelle où les paramètres sont suffisamment loin de la surface critique pour qu'un développement perturbatif classique autour de la théorie champ moyen soit possible. Certaines grandeurs intervenant dans le résultat sont des constantes, qui dépendent des paramètres de la théorie et de l'échelle à laquelle on décide d'effectuer le développement perturbatif. Leur combinaison se retrouve dans le résultat final sous la forme d'un petit nombre de paramètres effectifs, qui sont des grandeurs expérimentalement mesurables. Le calcul présenté ci-dessous prédit la dépendance en \mathbf{q} et en ω de la fonction de réponse. En principe, si nous connaissons les équations de groupe de renormalisation avec une précision arbitraire, et si nous effectuons le développement perturbatif à un ordre arbitraire, nous pouvons calculer avec une précision arbitraire la fonction cherchée. Dans la présentation qui suit, nous ne nous intéressons qu'à l'ordre dominant du comportement de la fonction près de la surface critique. En particulier, la solution des équations de groupe de renormalisation sera calculée à l'ordre linéaire autour du point fixe, ce qui en permet une intégration analytique. Nous commençons par dériver l'expression de la fonction de réponse de la théorie qui est placée dans le référentiel oscillant, puis précisons comment obtenir les observables physiques dans le référentiel originel. Nous précisons dans quels régime nos expressions sont valables.

7.3.1 Référentiel oscillant

Nous commençons par exprimer la solution des équations de groupe de renormalisation pour $\widehat{\Gamma}^{(1,1)}[\phi]$, qui est l'inverse de la fonction de réponse de la théorie renormalisée écrite dans le référentiel oscillant. Nous avons :

$$\widehat{\Gamma}^{(1,1)}[\phi](\mathbf{q}, \omega; c, c_a, g, g_a, t, \mu') = s^2 \exp \left\{ - \int_0^{\ln s} \left[\gamma_\omega + \frac{1}{2}(\tilde{\gamma} + \gamma) \right] d \ln s' \right\} \cdot \widehat{\Gamma}^{(1,1)}[\phi] \left(\frac{\mathbf{q}}{s}, \frac{\omega(s)}{s^2}; c, c_a(s), g(s), g_a(s), \frac{r(s)}{s^2}, \mu' \right) \quad (7.15)$$

Nous utilisons le facteur d'échelle s vers ses petites valeurs pour nous placer en un point de l'espace des paramètres pour lequel $r^* = r(s^*)/s^*$ est suffisamment grand pour que les expressions de la théorie champ moyen soient valables avec une bonne approximation. Entre $s = 1$ et $s = s^*$, nous utilisons la solution des équations de groupe linéarisées autour du point fixe. Nous introduisons la longueur de corrélation ξ du système de manière analogue à ce que nous avons fait en champ moyen (paragraphe 3.3.2). Pour la partie diagonale de $\widehat{\Gamma}^{(1,1)}$, nous obtenons l'expression suivante :

$$\widehat{\Gamma}_{11}^{(1,1)}[\phi](q = |\mathbf{q}|, \omega) = \left(\frac{\xi_0}{\xi} \right)^{z - \frac{1}{2}(\eta + \tilde{\eta})} \left[-i\omega \left(\frac{\xi}{\xi_0} \right)^z + \frac{c}{\xi_0^2} [1 + (q\xi)^2] \right] \quad (7.16)$$

où ξ_0 est une longueur effective apparaissant dans le problème. Cette expression est valable pour $q\xi$ et $\omega\xi^z$ très petits devant 1. Dans le régime des longueurs suffisamment petites par rapport à la longueur de corrélation ξ pour que les lois asymptotiques critiques prévues le point fixe soient valables, mais suffisamment grandes pour pouvoir garder une description effective en termes d'une théorie continue et oublier les corrections liées aux paramètres non-pertinents (voir la section 7.5), nous avons les expressions suivantes :

$$\begin{aligned} \widehat{\Gamma}_{11}^{(1,1)}[\phi](q, \omega = 0) &\simeq A_1 q^{z - \frac{1}{2}(\eta + \tilde{\eta})} \\ \widehat{\Gamma}_{11}^{(1,1)}[\phi](q = 0, \omega) &\simeq A_2 |\omega|^{1 - \frac{1}{2z}(\eta + \tilde{\eta})} \end{aligned} \quad (7.17)$$

En imposant la continuité en $q = \xi^{-1}$ (resp. $|\omega| = \xi^{-z}$), nous pouvons relier l'expression des amplitudes A_1 et A_2 aux paramètres effectifs de l'équation (7.16). Le point important est que A_1 et A_2 ne dépendent pas de la longueur de corrélation ξ .

La partie hors diagonale de $\widehat{\Gamma}^{(1,1)}$ introduit une subtilité. En effet, dans les expressions champ moyen, le paramètre c_a se trouve en facteur de l'expression de cette fonction. Or les arguments précédents reposaient sur le fait que les paramètres non pertinents de la théorie n'intervenaient pas à l'ordre dominant dans les expressions des fonctions de corrélations dilatées d'un facteur d'échelle s pour les petites valeurs de s . Si un paramètre non-pertinent se trouve en facteur des fonctions de corrélation, il modifie les lois d'échelles. C'est le cas de c_a , qui constitue un paramètre appelé "dangereusement non-pertinent". La solution (7.15) pour la partie hors-diagonale de $\widehat{\Gamma}^{(1,1)}$ est alors mieux représentée si l'on met c_a en facteur dans chacun des membres de l'équation. Ainsi, pour obtenir des expressions analogues à (7.16) et (7.17) pour la partie hors diagonale de $\widehat{\Gamma}^{(1,1)}$, il nous faut connaître la loi d'évolution $c_a(s)$.

7.3.2 Solution $c_a(s)$

Les équations d'évolution pour g , g_a et c_a sont données par un système d'équations différentielles non linéaires couplées. Pour alléger les notations, nous notons \vec{g} et $\vec{\beta}$ respectivement les vecteurs (g, g_a, c_a) et $(\beta, \beta_a, \rho_{c_a})$ ⁴. Au voisinage du point fixe, nous pouvons linéariser l'équation d'évolution de vecteur \vec{g} donnée par (4.85), et nous obtenons :

$$\frac{d(\vec{g} - \vec{g}^*)}{d \ln s} = \underline{\underline{\omega}} \cdot (\vec{g} - \vec{g}^*) \quad (7.18)$$

dont la solution s'écrit :

$$\vec{g}(s) - \vec{g}^* = \exp \{ \underline{\underline{\omega}} \ln s \} \cdot (\vec{g} - \vec{g}^*) \quad (7.19)$$

A l'ordre de deux boucles, la matrice $\underline{\underline{\omega}}$ intervenant dans ces expressions est donnée par :

$$\begin{pmatrix} \varepsilon & \mathcal{O}(\varepsilon^2) & \mathcal{O}(\varepsilon^3) \\ \mathcal{O}(\varepsilon^2) & \varepsilon/5 & -\frac{\varepsilon^2}{100\bar{D}} \\ \mathcal{O}(\varepsilon^2) & \mathcal{O}(\varepsilon^2) & \frac{\varepsilon^2}{50} \end{pmatrix} \quad (7.20)$$

avec $\bar{D} = D / ((4\pi)^2 c)$. Ces valeurs propres sont :

$$\omega_1 = \varepsilon \quad ; \quad \omega_2 = \frac{\varepsilon}{5} \quad ; \quad \omega_3 = \frac{\varepsilon^2}{50} \quad (7.21)$$

Ces valeurs, qui ne dépendent que des propriétés du point fixe, sont des valeurs universelles, et ω_2 et ω_3 sont des nouvelles valeurs qui n'existent pas dans le modèle $O(2)$ dynamique. Nous retrouvons les deux valeurs propres non pertinentes ε et $\varepsilon/5$ de la matrice des équations de groupe de renormalisation (5.28) qui avaient été dérivées dans le cadre de la méthode de Wilson. Les deux autres valeurs non nulles sont obtenues par la linéarisation de la fonction $\rho_{c_a}(g, g_a, c_a)$ au voisinage du point fixe. Finalement nous obtenons, dans le régime linéaire, l'évolution suivante :

$$c_a(s) = s^{\omega_3} c_a \quad (7.22)$$

Ainsi, pour $q\xi$ et $\omega\xi^z$ petits devant 1, la partie hors diagonale de $\hat{\Gamma}^{(1,1)}$ est donnée par :

$$\hat{\Gamma}_{12}^{(1,1)}[\phi](q, \omega) = - \left(\frac{\xi_0}{\xi} \right)^{z - \frac{1}{2}(\eta + \bar{\eta}) + \omega_3} \frac{c_a(q\xi)^2}{\xi_0^2} \quad (7.23)$$

Nous remarquons que cette fonction ne dépend pas de ω . En particulier, pour $q = 0$, elle est identiquement nulle. D'autre part, puisque la transformation (7.15) ne contient de rotation, cette propriété reste vraie à toute échelle. Dans le régime critique, nous avons donc la loi asymptotique suivante :

$$\hat{\Gamma}_{12}^{(1,1)}[\phi](q, \omega = 0) = -B_1 q^{z - \frac{1}{2}(\eta + \bar{\eta}) + \omega_3} \quad (7.24)$$

la dépendance en ω pour $q = 0$ étant identiquement nulle. Nous pouvons à nouveau, en imposant la continuité en $q = \xi^{-1}$, exprimer le pré-facteur B_1 à l'aide des paramètres effectifs de l'équation (7.23).

⁴Nous gardons toutefois à l'esprit que c_a n'est pas une constante de couplage.

Finalement, nous sommes intéressés par le comportement de la fonction de réponse, qui est donnée par l'inverse de la matrice $\hat{\Gamma}^{(1,1)}$. Les expressions précédentes dépendent de trois paramètres : c , c_a et ξ_0 . Ces paramètres sont liés aux paramètres de la théorie, qui sont des quantités abstraites, et dans une certaine mesure arbitraires. Il est plus intéressant d'écrire le résultat en fonctions de trois paramètres effectifs, que nous noterons $\bar{\lambda}_{\text{eff}}$, \bar{c}_{eff} et $\bar{\gamma}_{\text{eff}}$, et qui sont directement liés aux observables physiques⁵. Ces paramètres peuvent être exprimés en fonction des précédents. Nous en donnons pour information les expressions dans l'annexe E. En fonction de ces paramètres effectifs, nous pouvons maintenant donner l'expression de la fonction de réponse que nous cherchons. Tout d'abord, dans le régime $q\xi \ll 1$, $\omega\xi^z \ll 1$, nous avons :

$$\gamma_{\alpha\beta}[\phi](q, \omega) = \frac{\xi^{z-\frac{1}{2}(\eta+\bar{\eta})}}{\bar{\mathcal{A}}^2 + \bar{\mathcal{B}}^2} \begin{pmatrix} \bar{\mathcal{A}} & \bar{\mathcal{B}} \\ -\bar{\mathcal{B}} & \bar{\mathcal{A}} \end{pmatrix} \quad (7.25)$$

où :

$$\begin{aligned} \bar{\mathcal{A}} &= -i\bar{\lambda}_{\text{eff}} \omega \xi^z + \bar{c}_{\text{eff}} [1 + (q\xi)^2] \\ \bar{\mathcal{B}} &= \bar{\gamma}_{\text{eff}} (q\xi)^2 \xi^{-\omega_3} \end{aligned} \quad (7.26)$$

Dans le régime critique, nous avons :

$$\gamma_{\alpha\beta}[\phi](q, \omega = 0) = \frac{1}{q^{z-\frac{1}{2}(\eta+\bar{\eta})}} \frac{1}{4\bar{c}_{\text{eff}}^2 + (\bar{\gamma}_{\text{eff}})^2 q^{2\omega_3}} \begin{pmatrix} 2\bar{c}_{\text{eff}} & \bar{\gamma}_{\text{eff}} q^{\omega_3} \\ -\bar{\gamma}_{\text{eff}} q^{\omega_3} & 2\bar{c}_{\text{eff}} \end{pmatrix} \quad (7.27)$$

et

$$\gamma_{\alpha\beta}[\phi](q = 0, \omega) = \frac{\delta_{\alpha\beta}}{\left[-i\bar{\lambda}_{\text{eff}} \frac{\omega}{|\omega|} + \bar{c}_{\text{eff}} \right] |\omega|^{1-\frac{1}{2z}(\eta+\bar{\eta})}} \quad (7.28)$$

7.3.3 Phase et pulsation effectives

Pour déterminer la fonction de réponse de la théorie physique, il nous faut effectuer la totalité des transformations de renormalisation, en tenant compte des transformations de rotation définies par (7.6). Nous avons appris dans le chapitre 2 comment agissent ces transformations en termes des fonctions à deux points qui nous intéressent. Nous sommes intéressés par la dépendance en ω près du mode critique $\omega_0(s)$. Dans ce cas, la transformation (2.46), écrite en termes des fonctions de réponse et du paramètre effectif $\omega_0(s)$, peut s'écrire :

$$\begin{aligned} \chi_{11}(\mathbf{q}, \omega) &\propto \frac{1}{2} \left[\gamma_{11} \left(\frac{\mathbf{q}}{s}; \frac{\omega(s) - \omega_0(s)}{s^2} \right) - i\gamma_{12} \left(\frac{\mathbf{q}}{s}; \frac{\omega(s) - \omega_0(s)}{s^2} \right) \right] \\ \chi_{12}(\mathbf{q}, \omega) &\propto \frac{1}{2} \left[\gamma_{12} \left(\frac{\mathbf{q}}{s}; \frac{\omega(s) - \omega_0(s)}{s^2} \right) + i\gamma_{11} \left(\frac{\mathbf{q}}{s}; \frac{\omega(s) - \omega_0(s)}{s^2} \right) \right] \end{aligned} \quad (7.29)$$

⁵Cette notation $\bar{\cdot}$ est choisie pour ne pas confondre ces paramètres avec les paramètres effectifs qui interviendront dans l'expression finale de la fonction de réponse.

Dans ces expressions, la matrice γ est calculée à l'aide des paramètres à l'échelle s contenus dans l'expression (7.15), et nous avons omis un facteur de proportionnalité dépendant de s égal à l'inverse de celui qui se trouve dans (7.15). Finalement, la fonction de réponse physique χ est donnée par :

$$\chi(\mathbf{q}, \omega) \simeq \frac{1}{\Lambda} [\cos \theta(s) \chi_{11}(\mathbf{q}, \omega) + \sin \theta(s) \chi_{12}(\mathbf{q}, \omega)] \quad (7.30)$$

Sur la surface critique, la valeur de la fonction γ_{ω_0} , qui contient $r(s)$ en facteur, est nulle. Par conséquent, pour la théorie critique, il n'y a pas de renormalisation de la pulsation effective des oscillations spontanées à la transition, et $\omega_0(s)$ est juste donnée par $Z_\omega(s)^{-1} \omega_0^{(0)}$. D'autre part, au point fixe, γ_θ est également nulle. La linéarisation de la dépendance $\theta(s)$ et $\omega_0(s)$ autour de leur valeur point fixe donne une évolution qui est mathématiquement équivalente aux évolutions des paramètres régissant les corrections aux lois d'échelle discutées dans la section 7.5. Toutefois, la signification est différente. En effet, dans le cas de la phase $\theta(s)$ par exemple, le point fixe prévoit une phase indépendante de l'échelle. La linéarisation autour du point fixe donne donc le premier ordre non nul dans l'évolution de $\theta(s)$. Dans le cas des autres paramètres, en revanche, il s'agit seulement d'une correction à l'évolution prévue par le point fixe. La linéarisation de l'évolution de la phase $\theta(s)$ autour de sa valeur point fixe (par ailleurs quelconque) est donnée dans l'annexe E.

Si l'on s'écarte de la région critique, l'évolution du paramètre ω_0 donne des corrections qui dépendent de la longueur de corrélation ξ du système. Il en est de même pour l'évolution de θ . Ainsi, pour exprimer la fonction de réponse physique, l'expression (7.25) doit être affectée d'une transformation de rotation d'angle $\theta(\xi)$ et de pulsation $\omega_0(\xi)$. En termes des unités relatives à la variable ω qui apparaît dans l'équation (7.26), nous avons les expressions suivantes :

$$\begin{aligned} \theta(\xi) &= \theta_{\text{eff}} + \alpha_{\text{eff}} \xi^{-\omega_2} + \beta_{\text{eff}} \xi^{-\omega_3} \\ \omega_0(\xi) &= \omega_0^{\text{eff}} + \rho_{\text{eff}} \xi^{-1/\nu} + \sigma_{\text{eff}} \xi^{-2-\omega_2} + \delta_{\text{eff}} \xi^{-2} \end{aligned} \quad (7.31)$$

où θ_{eff} et ω_0^{eff} sont des quantités effectives, reliées aux conditions initiales choisies pour intégrer les équations (7.4). Comme nous l'avons alors justifié, seules ces grandeurs effectives constituent des observables physiques, et leurs expressions en fonctions des grandeurs mathématiques de la théorie ne sont pas importantes. A l'ordre auquel nous avons effectué les calculs, l'exposant critique z peut être pris égal à 2 dans l'expression $\omega_0(\xi)$ car nous ne connaissons les exposants ν et ω_2 qu'à l'ordre ε . Les paramètres α_{eff} , β_{eff} , ρ_{eff} , σ_{eff} et δ_{eff} sont des paramètres effectifs dont nous donnons pour information les expressions dans l'annexe E. Finalement, dans la région $q\xi \ll 1$, $(\omega - \omega_0(\xi))\xi^z \ll 1$, nous avons l'expression suivante pour la fonction de réponse physique complète :

$$\chi(q = |\mathbf{q}|, \omega) \simeq \frac{\xi^{z - \frac{1}{2}(\eta + \tilde{\eta})}}{2} \left[\frac{e^{+i\theta(\xi)}}{\mathcal{A} + i\mathcal{B}} \right] \quad (7.32)$$

où nous avons :

$$\begin{aligned} \mathcal{A} &= -i\Lambda_{\text{eff}} (\omega - \omega_0(\xi)) \xi^z + c_{\text{eff}} (1 + (q\xi)^2) \\ \mathcal{B} &= \gamma_{\text{eff}} (q\xi)^2 \xi^{-\omega_3} \end{aligned} \quad (7.33)$$

et où $\omega_0(\xi)$ et $\theta(\xi)$ sont donnés par (7.31). Les paramètres effectifs sont donnés par :

$$\Lambda_{\text{eff}} = \Lambda \bar{\lambda}_{\text{eff}} \quad ; \quad c_{\text{eff}} = \Lambda \bar{c}_{\text{eff}} \quad ; \quad \gamma_{\text{eff}} = \Lambda \bar{\gamma}_{\text{eff}} \quad (7.34)$$

Lorsque l'on se rapproche de la surface critique, ξ tend vers l'infini, et $\omega_0(\xi)$ et $\theta(\xi)$ tendent vers leurs valeurs point fixe.

Dans la région critique, nous avons les expressions suivantes :

$$\begin{aligned} \chi(q, \omega = \omega_0^{\text{eff}}) &\simeq \frac{1}{2} \frac{1}{q^{z - \frac{1}{2}(\eta + \bar{\eta})}} \left[\frac{e^{i\theta(q)}}{2c_{\text{eff}} + i\gamma_{\text{eff}}q^{\omega_3}} \right] \\ \chi(q = 0, \omega) &\simeq \frac{1}{2} \frac{e^{i\theta(\omega - \omega_0^{\text{eff}})}}{\left(-i\Lambda_{\text{eff}} \frac{\omega - \omega_0^{\text{eff}}}{|\omega - \omega_0^{\text{eff}}|} + c_{\text{eff}} \right)} \\ &\times \frac{1}{\left\{ |\omega - \omega_0^{\text{eff}}| \left[(1 + \delta_{\text{eff}}) + \rho_{\text{eff}} |\omega - \omega_0^{\text{eff}}|^{\frac{1}{2\nu} - 1} + \sigma_{\text{eff}} |\omega - \omega_0^{\text{eff}}|^{1 - \frac{\eta + \bar{\eta}}{2z}} \right] \right\}^{1 - \frac{1}{2z}(\eta + \bar{\eta})}} \end{aligned} \quad (7.35)$$

Avec :

$$\begin{aligned} \theta(q) &= \theta_{\text{eff}} + \alpha_{\text{eff}} q^{\omega_2} + \beta_{\text{eff}} q^{\omega_3} \\ \theta(\omega - \omega_0^{\text{eff}}) &= \theta_{\text{eff}} + \alpha_{\text{eff}} \left| \omega - \omega_0^{\text{eff}} \right|^{\omega_2/z} + \beta_{\text{eff}} \left| \omega - \omega_0^{\text{eff}} \right|^{\omega_3/z} \end{aligned} \quad (7.36)$$

Ces expressions ne sont valables qu'à condition de pouvoir négliger l'influence de l'évolution des paramètres non pertinents sous renormalisation, ce qui devient faux lorsque l'on se situe loin du point fixe. Les corrections dues à leur présence sont discutées à l'ordre dominant dans la section 7.5.

7.4 Brisure et restauration asymptotique de la relation Fluctuation-Dissipation généralisée

Le point fixe du groupe de renormalisation que nous avons calculé correspond, dans un référentiel oscillant à une fréquence effective qui dépend de l'échelle, et après élimination d'un facteur de phase dépendant également de l'échelle, au point fixe du modèle $O(2)$ dynamique. Dans ces conditions, si nous nous plaçons exactement au point fixe de la théorie, la relation Fluctuation-Dissipation généralisée (2.58), que nous avons dérivée dans un cas particulier de notre théorie, devient vraie. En particulier, pour la théorie critique, le point fixe est attracteur aux grandes échelles ; nous sommes donc en mesure d'affirmer le théorème suivant : à la transition de phase, et bien que notre dynamique soit loin de l'équilibre thermique, une relation généralisée de la relation Fluctuation-Dissipation devient vraie aux grandes échelles.

Ce phénomène peut être replacé dans un cadre plus général. Nous sommes en effet en présence de ce que l'on appelle une restauration dynamique de symétrie au point critique. La relation Fluctuation-Dissipation découle en effet

des relations de bilan détaillé, qui sont liées à l'invariance par renversement temporel de l'action des dynamiques d'équilibre. Cette symétrie, ou plus exactement sa généralisation (2.58), est asymptotiquement restaurée aux grandes échelles pour notre théorie critique. Ce phénomène de restauration de symétrie peut apparaître dans de nombreuses théories critiques statiques et dynamiques. En particulier, le modèle $O(n)$ statique est très stable vis à vis de perturbations introduites par des termes cubiques [87, 107], mais aussi si l'on étudie l'effet de tenseurs de couplage plus généraux [10]. Dans sa version dynamique, il est également stable sous certaines perturbations, comme l'introduction de bruits anisotropes [133, 134, 122]. Dans nombre de ces modèles, cependant, la dynamique d'équilibre reste à la base de la dérivation du modèle. Les nouvelles classes d'universalité hors équilibre, même si la démarche précédente peut en fournir [131], ne sont souvent obtenues qu'en dérivant des équations dynamiques intrinsèquement hors équilibre. C'est le cas notamment de l'équation KPZ et des dynamiques de réaction-diffusion dont nous avons parlé dans l'introduction. La dynamique des oscillateurs couplés (2.1), dérivée de la forme normale de la bifurcation de Hopf, est une théorie intrinsèquement hors équilibre. Elle restaure cependant une symétrie au point fixe qui, après changement de référentiel, s'apparente à la relation Fluctuation-Dissipation.

Dans la théorie générale, la relation est brisée. Au point fixe déjà, le changement de référentiel est nécessaire pour retrouver la relation habituelle. La présence d'une fréquence propre dans le système, liée à ω_0 , et d'un facteur de phase θ entre force et vitesse, brise la relation d'équilibre (2.55) et la transforme en la relation généralisée (2.58). Si nous nous écartons du point fixe, la relation (2.58) est également brisée. En termes du champ ϕ défini en (4.69) et qui mène à la solution des équations de Callan-Symanzik (4.84), la relation Fluctuation-Dissipation généralisée s'écrit :

$$\gamma''_{11}[\phi](\mathbf{q}, \omega) = \frac{\omega}{2D} G_{11}[\phi](\mathbf{q}, \omega) \quad ; \quad \gamma'_{12}[\phi](\mathbf{q}, \omega) = i \frac{\omega}{2D} G_{12}[\phi](\mathbf{q}, \omega) \quad (7.37)$$

A partir des équations de Callan-Symanzik (4.72), et en utilisant le fait que la matrice des corrélateurs à deux points de la théorie est donnée par l'inverse de la matrice $\tilde{\Gamma}^{(2)}$ (Eq. (2.36)), nous pouvons dériver des équations de Callan-Symanzik pour les fonctions de corrélation et de réponse. Nous introduisons la quantité $F(\mathbf{q}, \omega; c, \vec{g}, r, \mu')$, définie par :

$$\gamma''_{11}[\phi](\mathbf{q}, \omega, \vec{g}) = \frac{\omega}{2D} F(\mathbf{q}, \omega, \vec{g}) G_{11}[\phi](\mathbf{q}, \omega, \vec{g}) \quad (7.38)$$

où la dépendance dans les autres paramètres de la théorie est sous-entendue. Au point fixe \vec{g}^* , la relation (7.37) est satisfaite et la quantité $F(\mathbf{q}, \omega, \vec{g}^*)$ est identiquement égale à 1. Ainsi, sa valeur caractérise-t-elle la brisure de la relation Fluctuation-Dissipation généralisée. Elle satisfait l'équation de Callan-Symanzik suivante :

$$\left[\frac{\partial}{\partial \ln \mu'} + \vec{\beta} \cdot \frac{\partial}{\partial \vec{g}} + \bar{\gamma}_\omega \frac{\partial}{\partial \omega} - \gamma_r \frac{\partial}{\partial \ln r} \right] F(\mathbf{q}, \omega, \vec{g}) = \left[\gamma_\omega + \frac{1}{2}(\gamma - \tilde{\gamma}) \right] F(\mathbf{q}, \omega, \vec{g}) \quad (7.39)$$

Nous remarquons que la quantité $\gamma_\omega + \frac{1}{2}(\gamma - \tilde{\gamma})$ est, au point fixe, égale à zéro. Il s'agit en réalité de la relation (4.48) reliant les exposants critiques du modèle $O(n)$ dynamique à tout ordre en théorie des perturbations, et que nous avons d'ores et déjà commentée dans le paragraphe 4.3.5. En adoptant une démarche similaire à celle que nous avons exposée pour obtenir la fonction de réponse linéaire de la théorie, nous pouvons déterminer l'expression de cette quantité dans le régime critique et dans le régime où la théorie champ moyen est valide. Dans la zone critique, nous utilisons le fait que nous connaissons la valeur au point fixe : $F(\mathbf{q}, \omega, \vec{g}^*) \equiv 1$. Dans l'autre limite, nous utilisons la valeur obtenue dans le cadre de la théorie champ moyen :

$$F^L(\mathbf{q}, \omega, \vec{g}) = \frac{\omega^2 + R^2 - (c_a q^2)^2}{\omega^2 + R^2 + (c_a q^2)^2} \quad (7.40)$$

Nous remarquons qu'en champ moyen, c'est bien la présence du paramètre c_a qui brise la relation Fluctuation-Dissipation. Entre ces deux régimes extrêmes, une analyse similaire à celles de la section ?? peut être effectuée pour étudier le comportement de cette quantité.

7.5 Corrections aux lois d'échelle

Comme nous l'avons déjà signalé, aux petites échelles, la présence des paramètres non pertinents de la théorie affecte les lois d'échelle. Comme nous allons le voir, et comme c'est le cas pour le modèle $O(n)$, si nous nous écartons du point fixe, les lois d'échelle sont modifiées d'une part par la présence d'un facteur multiplicatif, et d'autre part par celle d'un terme additif [2]. La correction aux lois d'échelle est donnée par la linéarisation des équations de groupe de renormalisation autour du point fixe. Nous définissons la quantité $C^{(N,P)}(\mathbf{q}_{i(j)}, \omega_{i(j)}; c, \vec{g}, r, \mu')$ de la façon suivante :

$$\widehat{\Gamma}^{(\tilde{N}, N)}[\phi](\mathbf{q}_{i(j)}, \omega_{i(j)}; c, \vec{g}, r, \mu') = C^{(\tilde{N}, N)} \widehat{\Gamma}^{(\tilde{N}, N)}[\phi](\mathbf{q}_{i(j)}, \omega_{i(j)}; c, \vec{g}^*, r, \mu') \quad (7.41)$$

Comme c'était le cas pour la quantité $F(\mathbf{q}, \omega, \vec{g})$ qui caractérisait la brisure de la relation Fluctuation-Dissipation, la quantité $C^{(\tilde{N}, N)}$ vaut 1 au point fixe, et sa valeur caractérise la brisure des lois d'échelle. Elle vérifie l'équation différentielle suivante :

$$\left[\frac{\partial}{\partial \ln \mu'} + \vec{\beta} \cdot \frac{\partial}{\partial \vec{g}} + \sum_{i(j)=1}^{N(P)} \gamma_{\omega_{i(j)}} \frac{\partial}{\partial \omega_{i(j)}} - \gamma_r \frac{\partial}{\partial \ln r} \right] C^{(\tilde{N}, N)} = \left[(\tilde{N} + N - 1)(\gamma_\omega - \gamma_\omega^*) + \frac{\tilde{N}}{2}(\tilde{\gamma} - \tilde{\gamma}^*) + \frac{N}{2}(\gamma - \gamma^*) \right] C^{(\tilde{N}, N)} \quad (7.42)$$

dont la solution s'écrit :

$$\begin{aligned}
 C^{(\tilde{N}, N)}(\mathbf{q}_{i(j)}, \omega_{i(j)}; c, \vec{g}, r, \mu') = \\
 \exp \left\{ - \int_0^{\ln s} \left[(\tilde{N} + N - 1)(\gamma_\omega - \gamma_\omega^*) + \frac{\tilde{N}}{2}(\tilde{\gamma} - \tilde{\gamma}^*) + \frac{N}{2}(\gamma - \gamma^*) \right] d \ln s' \right\} \times \\
 \times C^{(\tilde{N}, N)} \left(\frac{\mathbf{q}_{i(j)}}{s}, \frac{\omega_{i(j)}(s)}{s^2}; c, \vec{g}(s), \frac{r(s)}{s^2}, \mu' \right)
 \end{aligned} \tag{7.43}$$

La solution des équations linéarisées (7.19) nous permet, près du point fixe, d'écrire l'expression suivante :

$$\begin{aligned}
 C^{(\tilde{N}, N)} \left(\frac{\mathbf{q}_{i(j)}}{s}, \frac{\omega_{i(j)}(s)}{s^2}; c, \vec{g}(s), \frac{r(s)}{s^2}, \mu' \right) = 1 + \\
 + (\vec{g} - \vec{g}^*)^t \cdot \exp \{ \underline{\underline{\omega}}^t \ln s \} \cdot \frac{\partial C^{(\tilde{N}, N)}}{\partial \vec{g}} \left(\frac{\mathbf{q}_{i(j)}}{s}, \frac{\omega_{i(j)}}{s^2}; c, \vec{g}^*, \frac{r}{s^{1/\nu}}, \mu' \right)
 \end{aligned} \tag{7.44}$$

où dans le vecteur dérivé de $C^{(\tilde{N}, N)}$ apparaissent les dépendances au point fixe, et où $\underline{\underline{\omega}}$ est la matrice donnée en (7.20). Nous pouvons alors, dans le voisinage du point fixe, écrire la solution suivante pour les fonctions de corrélations complètes $\hat{\Gamma}^{(\tilde{N}, N)}[\phi]$:

$$\begin{aligned}
 \hat{\Gamma}^{(\tilde{N}, N)}[\phi](\mathbf{q}_{i(j)}, \omega_{i(j)}; c, \vec{g}, r, \mu') = \hat{\Gamma}^{(\tilde{N}, N)}[\phi](\mathbf{q}_{i(j)}, \omega_{i(j)}; c, \vec{g}^*, r, \mu') \times \\
 \times \exp \left\{ - \int_0^{\ln s} \left[(\tilde{N} + N - 1)(\gamma_\omega - \gamma_\omega^*) + \frac{\tilde{N}}{2}(\tilde{\gamma} - \tilde{\gamma}^*) + \frac{N}{2}(\gamma - \gamma^*) \right] d \ln s' \right\} \times \\
 \times \left\{ 1 + (\vec{g} - \vec{g}^*)^t \cdot \exp \{ \underline{\underline{\omega}}^t \ln s \} \cdot \frac{\partial C^{(\tilde{N}, N)}}{\partial \vec{g}} \left(\frac{\mathbf{q}_{i(j)}}{s}, \frac{\omega_{i(j)}}{s^2}; c, \vec{g}^*, \frac{r}{s^{1/\nu}}, \mu' \right) \right\}
 \end{aligned} \tag{7.45}$$

où $\hat{\Gamma}^{(\tilde{N}, N)}[\phi](\mathbf{q}_{i(j)}, \omega_{i(j)}; c, \vec{g}^*, r, \mu')$ suit les lois d'échelle (4.87). Ainsi les valeurs propres (7.21) de la matrice $\underline{\underline{\omega}}$ donnent les premières corrections universelles aux lois d'échelle.

Il nous faut noter le fait habituel suivant : d'autres sources de corrections aux lois d'échelle existent dans la théorie. Notamment, nous n'avons pas tenu compte des paramètres trivialement non-pertinents dans notre calcul. On peut toutefois montrer que les effets dus à la présence de ces paramètres donnent des corrections aux lois d'échelle ayant des exposants de l'ordre de l'unité lorsque l'on se situe près de 4 dimensions, alors que la matrice $\underline{\underline{\omega}}$ ne contient que des termes d'ordre ε et ε^2 . Ces corrections sont donc les plus importantes près de la région critique, puisqu'elles correspondent à des termes qui s'annulent le plus lentement lorsque s tend vers 0 [2].

Discussion

Au cours de ce travail, nous avons étudié le comportement critique d'oscillateurs couplés en grand nombre, placés au voisinage d'une instabilité dynamique oscillante homogène ou bifurcation de Hopf. Nous avons vu qu'en présence de fluctuations la dynamique générique d'un tel système pouvait être décrite en termes d'un formalisme de théorie statistique des champs hors équilibre, et que le comportement critique pouvait être étudié par les méthodes du groupe de renormalisation dynamique perturbatif. De façon à trouver le point fixe d'une transition oscillante, nous avons dû effectuer les transformations de renormalisation dans un référentiel oscillant à une fréquence et possédant un décalage de phase par rapport au référentiel originel qui dépendaient de l'échelle à laquelle on considérait le système. Le retour au référentiel originel nous permettait de déduire la fréquence et la phase des oscillations spontanées à la transition, qui ne constituent pas des quantités universelles. Dans ce référentiel oscillant, le point fixe du groupe de renormalisation est celui du modèle $O(2)$ dynamique. Une version généralisée de la relation Fluctuation-Dissipation est dynamiquement restaurée à la transition et les exposants critiques du modèle $O(2)$ décrivent le comportement critique des oscillateurs couplés à l'ordre dominant. Toutefois, de nouveaux exposants universels ont été calculés; ils décrivent l'évolution de la phase et de la pulsation effectives autour de leurs valeurs points fixes, ainsi que les corrections aux lois d'échelle. Enfin, la structure des points fixes de la théorie est qualitativement très différente en dimension d'espace supérieure à 4 et inférieure à 4, et la limite vers la dimension 4 constitue une limite singulière du comportement de la théorie sous renormalisation.

Les résultats de notre étude soulèvent de nombreuses autres questions concernant le comportement critique des oscillateurs couplés. Tout d'abord, la structure des points fixes a été établie perturbativement à l'ordre de deux boucles. A cet ordre en théorie des perturbations, nous sommes en possession de la première correction non triviale au comportement prévu par la théorie champ moyen. Perturbativement en ε , nous connaissons donc la stabilité du point fixe du modèle $O(2)$ à l'ordre dominant, et ceci nous assure sa stabilité suffisamment près de la dimension 4. En revanche, notre étude ne nous permet pas de conclure sur le comportement critique du système loin de la dimension 4 (en particulier en dimension 3). Nous pouvons nous demander le point fixe du modèle $O(2)$ reste stable lorsque l'on voyage en dimension. Si c'était le cas, un argument général, sans doute basé sur l'existence d'une symétrie cachée dans le problème, devrait pouvoir être mis en évidence. Deuxièmement il serait intéressant d'étudier le comportement du système lorsque celui-ci approche la transition du côté oscil-

lant. Comme nous l'avons signalé, la dynamique déterministe associée est alors beaucoup plus riche que la dynamique du modèle $O(2)$. Notamment, du côté Benjamin-Feir instable de l'espace des paramètres, la dynamique déterministe est chaotique. Dans ces conditions, la définition d'une théorie des champs décrivant correctement le comportement critique pourrait comporter de nouveaux aspects par rapport à ceux existants dans les dynamiques d'équilibre. Il serait également intéressant d'étudier le comportement critique du système au voisinage de la dimension 2 d'espace, qui constitue la dimension critique inférieure de la théorie. Au voisinage de cette dimension nous savons, d'après l'étude des phénomènes critiques statiques, que les développements de Ginzburg-Landau ne permettent pas une bonne description de la théorie effective, et qu'une fonction de partition avec une action non-polynomiale dans le paramètre d'ordre et ses dérivées doit être écrite [150, 2, 91]. Dans le cas d'une symétrie rotationnelle pour un paramètre d'ordre à n composantes, le cas $n = 2$, ou modèle XY , constitue un cas tout à fait particulier, présentant une transition de phase qualitativement différente de celle observée au voisinage de la dimension 4 [89], et possédant un paramètre de contrôle marginal sous renormalisation [138]. Une généralisation de ces modèles statiques à la dynamique des oscillateurs reste à écrire. Plus généralement, l'emploi de techniques de renormalisation non perturbative [33, 15] nous permettrait d'étudier le comportement critique d'un tel système dans d'autres dimensions, en particulier en dimension 3. D'autre part, dans le cas des modèles $O(n)$ dynamiques, nous savons que nous trouvons de nouvelles classes d'universalité hors équilibre lorsque la dynamique est écrite dans le cas d'un paramètre d'ordre conservé et avec un bruit anisotrope [131]. Une dynamique des oscillateurs avec paramètre d'ordre conservé pourrait nous donner une nouvelle classe d'universalité hors équilibre. Une autre classe de modèles que nous pourrions aussi générer serait décrite en termes d'une variable dynamique Z "généralisée", dont chacune des composantes posséderait la symétrie $O(n)$. Le groupe de symétrie de la théorie serait alors le groupe $O(n) \times U(1)$. Enfin dans l'oreille interne des mammifères, les cellules ciliées de la cochlée, qui constituent possiblement les oscillateurs individuels bruités responsables du comportement non linéaire qui est observé (voir introduction), répondent préférentiellement à des fréquences différentes. La description de leur couplage mécanique à travers la membrane basilaire serait mieux décrite par une théorie des champs dont la fréquence ω_0 dépendrait de la position dans l'espace \mathbf{x} . Dans le cadre de la Théorie Quantique des Champs, nous savons que si nous imposons à une symétrie globale de devenir vraie localement, nous sommes amenés à introduire un nouveau champ, appelé dans ce cadre "champ de Jauge", qui intervient dans la théorie au travers de l'expression d'une dérivée dite "covariante", et qui décrit les interactions. Dans ce contexte, cette démarche constitue un mécanisme général de construction de lagrangiens pour les théories de Jauge en interaction [150, 85]. Dans notre contexte, avec la présence d'un paramètre $\omega_0(\mathbf{x})$, la transformation permettant l'élimination de la fréquence deviendrait une transformation dépendant de la position. La présence de dérivées spatiales dans l'équation dynamique nécessiterait l'introduction d'un champ dynamique auxiliaire, que nous pourrions appeler "champ de Jauge", et qui permettrait d'écrire une dynamique localement invariante de phase et contenant une dérivée

covariante. Nous pouvons nous demander si une telle démarche mènerait à l'écriture d'un modèle physiquement raisonnable et mathématiquement fondé. Plus généralement, les extensions présentées ci-dessus nous sont seulement suggérées par notre travail ; la pertinence physique ainsi que la validité mathématique de ces extensions restent à établir.

Annexe A

Notations

Dans cette annexe nous précisons les notations que nous utilisons dans le présent mémoire.

d représente la dimension de l'espace sur lequel est définie notre théorie.

\mathbf{x} ou \mathbf{y} représente une variable de position dans cet espace, et \mathbf{q} ou \mathbf{p} une impulsion. Un produit scalaire est noté $\mathbf{x} \cdot \mathbf{y}$ (resp. $\mathbf{q} \cdot \mathbf{p}$). x (resp. q) représente la norme du vecteur \mathbf{x} (resp. \mathbf{q}).

t représente un temps, et ω une fréquence.

Une intégrale sur l'espace-temps est notée :

$$\int d^d x dt$$

et une intégrale sur l'espace de Fourier spatio-temporel :

$$\int d^d q d\omega$$

Nous notons :

$$\int_{\mathbf{q}} = \int \frac{d^d q}{(2\pi)^d} \quad ; \quad \int_{\omega} = \int \frac{d\omega}{2\pi}$$

δ représente la distribution de Dirac, et δ^d la distribution de Dirac sur un espace de dimension d . $\theta(t)$ représente la fonction créneau de Heaviside.

k représente le vecteur (\mathbf{q}, ω) ; nous notons :

$$\int_k = \int_{\mathbf{q}, \omega} = \int \frac{d^d q}{(2\pi)^d} \frac{d\omega}{2\pi}$$

et

$$\delta^{(d+1)}(k) = \delta^d(\mathbf{q})\delta(\omega)$$

Nos conventions pour les transformées de Fourier des fonctions définies sur l'espace et le temps sont les suivantes :

$$f(\mathbf{x}, t) = \int_{\mathbf{q}, \omega} f(\mathbf{q}, \omega) e^{i(\mathbf{q} \cdot \mathbf{x} - \omega t)} = \int_k f(k) e^{ik \cdot x}$$

$$f(k) = f(\mathbf{q}, \omega) = \int d^d x dt f(\mathbf{x}, t) e^{-i(\mathbf{q} \cdot \mathbf{x} - \omega t)}$$

En particulier, nous notons de la même façon la fonction f et sa transformée de Fourier. L'espace dans lequel on considère la fonction étant précisé par les notations des variables.

Δ représente l'opérateur laplacien sur l'espace en dimension d .

$\psi_\alpha(\mathbf{x}, t)$ (resp. $\psi_\alpha(k) = \psi_\alpha(\mathbf{q}, \omega)$) désigne la composante α d'un champ vectoriel ψ_α à deux composantes, évalué un point de coordonnées (\mathbf{x}, t) de l'espace direct (resp. (\mathbf{q}, ω) de l'espace réciproque). Les indices α et β peuvent alors prendre les valeurs 1 et 2.

$\widetilde{M}_{\alpha\beta}(\mathbf{x}, t; \mathbf{x}', t')$ (resp. $\widetilde{M}_{\alpha\beta}(k; k') = \widetilde{M}_{\alpha\beta}(\mathbf{q}, \omega; \mathbf{q}', \omega')$) désigne l'élément de matrice $\alpha\beta$ d'une fonction matricielle à deux points $\widetilde{M}_{\alpha\beta}$, évaluée dans l'espace direct (resp. l'espace réciproque).

Il y a sommation implicite sur les indices répétés.

Nous désignons par ψ_α le champ dynamique ψ en tant que fonction vectorielle à deux composantes définie sur l'espace-temps, les variables d'espace variant dans un espace de dimension d , et l'indice α pouvant prendre les valeurs 1 et 2.

$\langle X \rangle$ désigne une moyenne statistique de la grandeur X .

Nous désignons par $F[\psi_\alpha]$ une fonctionnelle du champ ψ_α , c'est à dire une "fonction" dont les variables sont les champs vectoriel à deux composantes définis sur l'espace-temps.

Nous désignons par :

$$\int \mathcal{D}[\psi_\alpha] \mathcal{D}[-i\widetilde{\psi}_\alpha]$$

une intégrale fonctionnelle sur les champs ψ_α et $\widetilde{\psi}_\alpha$, c'est à dire une intégrale sur toutes les valeurs que peuvent prendre les champs ψ_α et $\widetilde{\psi}_\alpha$ en chaque point de l'espace-temps, et pour chacune des valeurs de l'indice α . Dans l'espace direct, l'intégrale fonctionnelle sur le champ ψ_α se fait, en chaque point de l'espace-temps, sur les valeurs réelles, et l'intégrale fonctionnelle sur le champ $\widetilde{\psi}_\alpha$ sur les valeurs imaginaires pures (voir l'appendice D). Une intégrale fonctionnelle peut être vue comme l'intégrale sur toutes les fonctions possibles de l'espace-temps, ou encore sur tous les "chemins" possibles. Elle donc aussi appelée "intégrale de

chemins”.

Les notations relatives aux graphes de Feynman sont précisées dans l’annexe C.

$\Gamma^{(\tilde{N}, N)}$ désigne la dérivée fonctionnelle de $\Gamma[\tilde{\psi}_\alpha, \psi_\alpha]$ par rapport à \tilde{N} champs $\tilde{\psi}$ et N champs ψ . $\Gamma^{(\tilde{N}, N)(p)}$ désigne le terme d’ordre p de $\Gamma^{(\tilde{N}, N)}$ en théorie des perturbations.

Lorsque les indices sont indiqués nous pouvons noter $\Gamma_{\tilde{\alpha}_i \beta_j}^{(n)} = \Gamma_{\tilde{\alpha}_1 \dots \tilde{\alpha}_{\tilde{N}} \beta_1 \dots \beta_N}^{(n)}$ (où $n = \tilde{N} + N$, i varie entre 1 et \tilde{N} et j varie entre $\tilde{N} + 1$ et $\tilde{N} + N$) la dérivée fonctionnelle de $\Gamma[\tilde{\psi}_\alpha, \psi_\alpha]$ par rapport à \tilde{N} champs $\tilde{\psi}$ et N champs ψ .

Enfin nous notons $\Gamma_{\tilde{\alpha}_i \beta_j}^{(\tilde{N}, N)}[\phi]$ les vertex propres associés à la théorie écrite en termes des champs ϕ_α et $\tilde{\phi}_\alpha$, située dans le référentiel oscillant à la fréquence effective des oscillations spontanées du système à l’échelle à laquelle on le considère (voir les équations (4.69) qui définissent les champs ϕ_α et $\tilde{\phi}_\alpha$).

Annexe B

Corrélateur du bruit statistique près d'un point critique

Dans le paragraphe 1.2.2, nous avons insisté sur l'importance des fluctuations et le fait que cela pouvait être pris en compte dans les équations dynamiques, en couplant l'évolution des paramètres qui nous intéressent à un bruit statistique effectif. Nous n'avons en revanche rien dit de la distribution de probabilité qu'il nous fallait choisir pour ce bruit. Sa caractérisation est l'objet de cette annexe. Les arguments qui suivent sont communs à de nombreux modèles de dynamique critique.

Le bruit dont nous avons justifié la présence est dû aux fluctuations d'un très grand nombre de degrés de libertés. Dans l'esprit du théorème de la limite centrale, nous savons que la distribution de probabilité générique de telles variables aléatoires est une distribution gaussienne. C'est également cette distribution qui nécessite le moins d'hypothèses concernant les propriétés du bruit. Nous ferons donc ce choix et nous n'aurons alors à préciser que les deux premiers moments de la distribution. Le premier moment pouvant toujours être incorporé dans la partie déterministe de l'équation dynamique, celui-ci sera pris égal à zéro. Le système étudié étant homogène et invariant par translations, le deuxième moment du bruit prend la forme générale suivante :

$$\langle \eta(\mathbf{x}, t) \eta(\mathbf{x}', t') \rangle = \phi(|t - t'|) \rho(|\mathbf{x} - \mathbf{x}'|) \quad (\text{B.1})$$

D'autre part, deux événements suffisamment séparés en temps ou en espace doivent être décorrélés, et ces fonctions doivent donc décroître suffisamment vite à l'infini. En particulier nous demanderons que ces fonctions soient intégrables. Dans la limite des grandes échelles temporelles et spatiales qui nous intéresse, on peut alors considérer que le bruit statistique décrivant les fluctuations est non corrélé, c'est à dire que les fonctions ϕ et ρ sont des distributions δ de Dirac. Dans le cadre des phénomènes critiques dynamiques, les divergences de la longueur de corrélation et du temps de corrélation fournissent une séparation naturelle des échelles entre les modes critiques et les autres degrés de liberté. Les transformations de groupe de renormalisation fournissent un cadre mathématique propre pour quantifier la convergence des corrélateurs du bruit

vers les distributions de Dirac¹. Nous choisirons donc, au regard des arguments précédents, un bruit gaussien non corrélé, encore appelé “bruit blanc gaussien”.

¹En particulier, dans le cadre de ces hypothèse, les corrélateurs tendent vers δ au sens des distributions.

Annexe C

Théorie des perturbations et représentation graphique

Dans cette annexe nous nous proposons d'établir les règles du calcul perturbatif pour notre théorie dont nous avons besoin tout au long de notre étude. Pour cela, nous considérons la fonctionnelle génératrice de notre théorie en transformée de Fourier, qui est donnée par les équations (2.26) et (2.27). Le détail du calcul menant à cette expression est donné dans l'annexe D, où il est montré que cette écriture suppose la convention $\theta(0) = 0$ pour la valeur en zéro de la fonction θ de Heaviside. La partie gaussienne ou "libre" \mathcal{S}_0 de l'action peut être réécrite de la façon suivante :

$$\begin{aligned}
 \mathcal{S}_0[\tilde{\psi}_\alpha, \psi_\alpha] &= \int d^d x dt \left\{ D\tilde{\psi}_\alpha \tilde{\psi}_\alpha - \tilde{\psi}_\alpha [\partial_t \psi_\alpha + R_{\alpha\beta} \psi_\beta] \right\} \\
 &= -\frac{1}{2} \int_{k,k'} \underline{\psi}^t(k) \underline{\tilde{A}}(-k, -k') \underline{\psi}(k') \\
 &= -\frac{1}{2} \int_k \underline{\psi}^t(k) \underline{A}(-k) \underline{\psi}(-k)
 \end{aligned} \tag{C.1}$$

où :

$$\underline{\psi} = \begin{pmatrix} \tilde{\psi} \\ \psi \end{pmatrix} \tag{C.2}$$

et

$$\begin{aligned}
 \underline{\tilde{A}}(k, k') &= \underline{A}(k) (2\pi)^{d+1} \delta^{(d+1)}(k + k') \\
 \underline{A}_{\alpha\beta}(-k) &= \begin{pmatrix} -2D\delta_{\alpha\beta} & i\omega\delta_{\alpha\beta} + R_{\alpha\beta}(-k) \\ -i\omega\delta_{\beta\alpha} + R_{\beta\alpha}(k) & 0 \end{pmatrix}
 \end{aligned} \tag{C.3}$$

Le propagateur de la théorie est donné par l'inverse de la matrice $\underline{\tilde{A}}(x, x')$ dans l'espace direct. Cette matrice a la forme générale (2.25), et peut donc être écrite :

$$\underline{\tilde{C}}_{\alpha\beta}^0 = \begin{pmatrix} 0 & \tilde{\chi}_{\alpha\beta}^{0,+} \\ \tilde{\chi}_{\alpha\beta}^0 & \tilde{C}_{\alpha\beta}^0 \end{pmatrix} \tag{C.4}$$

L'invariance par translations assure que cette matrice, tout comme la matrice $\underline{\tilde{A}}$, est proportionnelle à $\delta^{(d+1)}(k+k')$ dans l'espace de Fourier. Nous pouvons donc écrire :

$$\underline{\tilde{C}}_{\alpha\beta}^0(k, k') = \underline{C}_{\alpha\beta}^0(k)(2\pi)^{d+1}\delta^{(d+1)}(k+k') \quad (C.5)$$

et les équations qui s'en suivent pour les fonctions à deux points de la théorie libre $\tilde{\chi}_{\alpha\beta}^0$ et $\tilde{C}_{\alpha\beta}^0$. Nous avons les expressions suivantes :

$$\begin{aligned} \chi_{\alpha\beta}^0(k) &= \chi_{\alpha\beta}(\mathbf{q}, \omega) = \frac{1}{\Delta} \begin{pmatrix} -i\omega + R & \Omega_0 \\ -\Omega_0 & -i\omega + R \end{pmatrix} \\ C_{\alpha\beta}^0(k) &= C_{\alpha\beta}(\mathbf{q}, \omega) = \frac{2D}{|\Delta|^2} \begin{pmatrix} \omega^2 + \Omega_0^2 + R^2 & 2i\omega\Omega_0 \\ -2i\omega\Omega_0 & \omega^2 + \Omega_0^2 + R^2 \end{pmatrix} \end{aligned} \quad (C.6)$$

où

$$\begin{aligned} R &= r + c\mathbf{q}^2 \\ \Omega_0 &= \omega_0 + c_a\mathbf{q}^2 \\ \Delta &= (R - i\omega)^2 + \Omega_0^2 \end{aligned}$$

L'application du théorème de Wick permet de calculer perturbativement les fonctions de corrélation de la théorie (simples, connexes ou 1-particule irréductibles), en n'ayant à évaluer que des valeurs moyennes de fonctions à deux points prises avec un poids de probabilité gaussien [2, 91]. Ces valeurs moyennes élémentaires sont traditionnellement appelées "propagateurs libres" de la théorie. Nous pouvons représenter graphiquement les termes de la série perturbative sous forme diagrammatique. A chaque terme de cette série est associé un "diagramme de Feynman". La procédure générale de construction des diagrammes de Feynman est commune à de nombreuses théories. Aussi peut-elle être trouvée dans de nombreux ouvrages et nous ne la détaillons pas ici. Nous rappelons juste quelques règles de construction des termes de la série perturbative et de leur représentation, appelées "règles de Feynman", et qui sont spécifiques ou non à notre théorie. Nous souhaitons également rappeler que les séries perturbatives que nous calculons font intervenir des intégrales qui, en termes de diagrammes, seront représentées par des boucles. L'ordre que nous considérons en théorie des perturbations augmente linéairement avec le nombre de boucles dans les diagrammes. Aussi notre développement perturbatif est-il appelé "développement en nombre de boucles".

La représentation graphique est basée sur les principes suivants :

Un champ ψ est représenté par :



et un champ $\tilde{\psi}$ par :



Les deux propagateurs libres dans l'espace de Fourier sont représentés par :

$$\frac{k}{\alpha \quad \beta} = \alpha \xrightarrow{k} \beta = C_{\alpha\beta}(k) \quad (C.7)$$

et

$$\frac{k}{\alpha \text{---} \beta} = \alpha \xrightarrow{k} \text{---} \beta = \chi_{\alpha\beta}(k) \quad (C.8)$$

Finalement le vertex d'interaction est :

$$\begin{array}{ccc} \alpha_1, k_1 & & \alpha_2, k_2 \\ & \diagdown \quad \diagup & \\ & \text{---} & \\ & \diagup \quad \diagdown & \\ \alpha_3, k_3 & & \alpha_4, k_4 \end{array} = -U_{\alpha_1\alpha_2}\delta_{\alpha_3\alpha_4} \quad (C.9)$$

Les règles de Feynman pour la représentation diagrammatiques des différentes termes intervenant dans la série perturbative d'une fonction de corrélation de la théorie sont alors les suivantes :

- A chaque ligne d'un diagramme donné correspond un propagateur libre.
- Chaque propagateur contient un facteur $(2\pi)^{d+1}\delta^{d+1}(k+k')$.
- Chaque vertex contient un facteur $(2\pi)^{d+1}\delta^{d+1}(k_1+k_2+k_3+k_4)$.

Après intégration sur les impulsions associées aux champs venant des termes d'interaction il reste :

- Une intégrale $\int \frac{d^d\mathbf{q}}{(2\pi)^d} \frac{d\omega}{(2\pi)}$ par boucle présente dans le diagramme.
- Un facteur $-U_{\alpha\beta}\delta_{\rho\sigma}$ par vertex.
- Une dépendance générale dans les impulsions externes k_i^{ext} avec la contrainte $(2\pi)^{d+1}\delta^{d+1}(\sum_i k_i^{ext})$.

En pratique, l'expression des propagateurs reste simple si ils sont exprimés dans l'espace direct pour leur composante temporelle, et le calcul des intégrales liées aux boucles d'intégration est beaucoup plus aisé en termes dans cet espace. Il est donc utile d'exprimer les propagateurs libres de la théorie en termes des variables (\mathbf{q}, t) . Nous obtenons les expressions suivantes :

$$\begin{aligned} C_{\alpha\beta}^0(\mathbf{q}, t-t') &= D\Omega_{\alpha\beta}[-\Omega_0(t-t')] \frac{e^{-R|t-t'|}}{R} \\ \chi_{\alpha\beta}^0(\mathbf{q}, t-t') &= \theta(t-t')\Omega_{\alpha\beta}[-\Omega_0(t-t')] e^{-R(t-t')} \end{aligned} \quad (C.10)$$

où $\Omega_{\alpha\beta}(\theta)$ est la matrice de rotation d'angle θ . La causalité de la théorie se traduit à ce niveau par la présence du facteur $\theta(t-t')$ dans l'expression du propagateur libre associé à la fonction de réponse. Nous montrons dans l'annexe D que, associée à la prescription $\theta(0) = 0$, cette propriété nous permet de mettre simplement en évidence la nullité de certains diagrammes de la théorie.

En particulier, nous retrouvons à l'aide d'un argument perturbatif les relations de causalité (2.22) et (2.40).

Enfin, comme pour une théorie ϕ^4 statique ou dynamique habituelle, les développements perturbatifs sous forme de diagrammes de Feynman sont donnés par les règles suivantes : les fonctions de corrélations sont données par la somme des diagrammes connectés de la théorie, les fonctions de corrélations connexes par la somme des diagrammes connexes et les vertex propres par la somme des diagrammes 1-particule irréductibles auxquels les propagateurs externes ont été retranchés. La démonstration de ce résultat, commune à toutes les théories qui ont une structure en ϕ^4 , peut-être trouvée dans de nombreux ouvrages (voir par exemple [150, 2, 91]). Les exemples de diagrammes importants pour notre étude sont donnés explicitement dans les chapitres 5 et 6.

Annexe D

Jacobien, $\theta(0)$ et causalité

Nous souhaitons dans cette annexe établir l'expression de l'intégrale fonctionnelle (2.18) à partir de l'équation dynamique (2.1). Nous savons que l'écriture d'une intégrale fonctionnelle n'a de sens que si nous précisons quelle est la discrétisation sous-jacente qui a permis son écriture, et si son évaluation est effectuée avec le même choix de discrétisation. Nous expliquons que différents choix de discrétisation mènent à des écritures différentes de l'intégrale fonctionnelle, et nous identifions le choix implicitement effectué dans l'écriture (2.18). L'ambiguïté liée au choix de discrétisation est intimement liée à l'ambiguïté de la valeur en zéro de la fonction θ de Heaviside. En particulier, la version discrétisée de la dynamique ne définit une théorie causale que pour un choix particulier de cette valeur en accord avec la discrétisation. Nous montrons qu'à l'écriture (2.18) doit être associée la prescription $\theta(0) = 0$ de façon à avoir une théorie causale. Ce résultat peut-être retrouvé par un calcul purement continu. En effet, l'établissement et l'évaluation de l'intégrale fonctionnelle (2.18) sont possibles directement avec une écriture temporellement continue de la dynamique. En revanche, la discrétisation spatiale ne peut jamais être oubliée, car les intégrales spatiales qui interviennent dans le calcul perturbatif contiennent des divergences. Toutefois, pour ce qui concerne l'étude du comportement critique de grande échelle du système, le choix de la discrétisation microscopique de la théorie n'importe pas, et les différentes théories discrètes associées à la dynamique (2.1) appartiennent à la même classe d'universalité. Cette idée permet, dans le cadre de la technique de Wilson que nous utilisons pour le calcul perturbatif à l'ordre d'une boucle, d'utiliser une théorie régularisée à l'aide d'une coupure dans l'espace des impulsions à la place d'un réseau spatial, ce qui mène à des calculs plus simples (voir section 4.1).

Calcul discret

Considérons notre équation dynamique (2.1), et discrétisons le temps en intervalles de taille τ . Dans une telle version discrétisée, la première dérivée temporelle du champ est naturellement évaluée entre les sites temporels, tandis que le champ lui-même est évalué sur les sites. Un choix doit donc être fait sur le poids affecté aux sites n et $n + 1$ pour évaluer la dérivée entre ces sites. Ce choix peut-être représenté par la donnée d'un paramètre μ compris entre 0 et 1.

Nous pouvons écrire :

$$\begin{aligned} \frac{Z_{n+1} - Z_n}{\tau} = & \mu \left\{ -(r + i\omega_0)Z_n - (u + iu_a) |Z_n|^2 Z_n + (c + ic_a)\Delta Z_n \right\} + \\ & + (1 - \mu) \left\{ -(r + i\omega_0)Z_{n+1} - (u + iu_a) |Z_{n+1}|^2 Z_{n+1} + (c + ic_a)\Delta Z_{n+1} \right\} + \\ & + \eta_n \end{aligned} \quad (\text{D.1})$$

avec

$$Z_n = Z(t_n) \quad \text{et} \quad \eta_n = \frac{1}{\tau} \int_{t_n}^{t_{n+1}} \eta(t) dt$$

et n variant entre plus et moins l'infini. Avec cette définition, le bruit discrétisé est encore un bruit blanc gaussien, et dans le cadre de la formulation matricielle que nous avons introduite dans la section 2.3, nous avons :

$$\langle \eta_{\alpha,n}(\mathbf{x}) \eta_{\beta,n'}(\mathbf{x}') \rangle = \frac{2D}{\tau} \delta^d(\mathbf{x} - \mathbf{x}') \delta_{\alpha\beta} \delta_{nn'}$$

Son poids de probabilité est alors donné par :

$$\mathcal{W}[\eta_{\alpha,n}] = \exp \left\{ -\frac{\tau}{4D} \sum_{n=-\infty}^{+\infty} \int d^d x [\eta_{1,n}^2 + \eta_{2,n}^2] \right\}$$

Le poids associé à une configuration du champ ψ_α dans la fonction de partition est alors donné par :

$$\mathcal{P}(\psi_{\alpha,n}) = \mathcal{P}(\eta_{\alpha,n}) \cdot \left| \det \frac{\partial \eta_{\alpha,i-1}(\mathbf{x})}{\partial \psi_{\beta,j}(\mathbf{x}')} \right|$$

Le terme général de la matrice jacobienne apparaissant dans ce changement de variable est proportionnel à $\delta^d(\mathbf{x} - \mathbf{x}')$ dans une version continue en espace. Comme nous l'avons dit, nous avons toutefois besoin d'une régularisation spatiale pour évaluer l'intégrale fonctionnelle, et la méthode de Wilson choisit de la réaliser à l'aide d'une coupure dans les intégrales dans l'espace de Fourier. Dans ce cadre les termes de la matrice jacobienne sont, dans un calcul perturbatif, proportionnels à :

$$\delta_\Lambda^d(\mathbf{x} - \mathbf{x}') = \int_{\mathbf{q}}^\Lambda e^{i\mathbf{q} \cdot (\mathbf{x} - \mathbf{x}')} \quad (\text{D.2})$$

Après passage à la limite continue temporelle, le calcul du jacobien de changement de variable montre qu'il est proportionnel à :

$$\exp \left\{ (1 - \mu) \delta_\Lambda^d(\mathbf{0}) \int_k [U_{\alpha\alpha} \psi_\beta(k) \psi_\beta(-k) + 2\psi_\alpha(k) U_{\alpha\beta} \psi_\beta(-k)] \right\} \quad (\text{D.3})$$

Dans la technique de Wilson de renormalisation, la série perturbative menant au calcul de la variation des paramètres par renormalisation se fait sur une "couche" d'impulsions comprises entre Λ/b et Λ (voir section 4.1). Ces mêmes termes perturbatifs apparaîtront donc avec le facteur de proportionnalité :

$$\delta_{\Lambda/b,\Lambda}^d(\mathbf{x}) = \int_{\mathbf{q}, q=\Lambda/b}^\Lambda e^{i\mathbf{q} \cdot \mathbf{x}} \quad (\text{D.4})$$

Pour tous $\Lambda_1 \leq \Lambda_2$, nous avons la propriété de Chasles suivante :

$$\delta_{\Lambda_2}^d(\mathbf{x}) = \delta_{\Lambda_1}^d(\mathbf{x}) + \delta_{\Lambda_1, \Lambda_2}^d(\mathbf{x}) \quad (\text{D.5})$$

Nous pouvons aisément vérifier qu'avec ces définitions les règles usuelles de calcul avec les distribution δ sans coupure restent valables avec coupure. Traité en perturbations, le facteur (D.3 lié au jacobien introduit de nouveaux termes perturbatifs. qui peuvent représentés par le vertex à deux points suivant :



et dont l'expression est :

$$2(1 - \mu)\delta_{\Lambda/b, \Lambda}^d(\mathbf{0}) [\delta_{\rho\sigma}U_{\alpha\alpha} + U_{\rho\sigma} + U_{\sigma\rho}] \quad (\text{D.6})$$

dans le schéma de renormalisation de Wilson. Les termes perturbatifs provenant du vertex d'interaction lorsqu'il est bouclé sur lui-même avec une patte $\tilde{\psi}$ peuvent être représentés par :



et contribuent pour :

$$-2\theta(0)\delta_{\Lambda/b, \Lambda}^d(\mathbf{0}) [\delta_{\rho\sigma}U_{\alpha\alpha} + U_{\rho\sigma} + U_{\rho\gamma}] \quad (\text{D.7})$$

Nous constatons donc que les ambiguïtés liées au choix de la discrétisation et à la définition de $\theta(0)$ sont clairement liées : nous obtenons un résultat indépendant de la discrétisation si nous choisissons de définir : $\theta(0) = 1 - \mu$, ajouté d'un terme indépendant de μ . Nous constatons que la discrétisation que nous avons implicitement choisie pour écrire l'intégrale de chemin (2.18), qui ne contient pas de terme associé au jacobien, correspond à $\mu = 1$. L'écriture que nous avons choisie doit donc être accompagnée de la prescription $\theta(0) = 0$.

Causalité

Nous pouvons dériver autrement la valeur qu'il nous faut choisir pour $\theta(0)$ en accord avec l'écriture(2.18) de l'intégrale de chemins de la théorie. Nous allons voir que la fait de demander à la théorie d'être causale nous impose $\theta(0) = 0$. Supposons en effet tout d'abord $\theta(0)$ différent de zéro. Alors le diagramme :

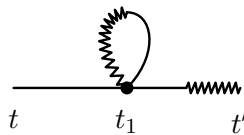

contribue à la renormalisation de la fonction de réponse linéaire et n'est pas causal car t et t_1 ne sont pas liés causalement.

Supposons maintenant avoir $\theta(0) = 0$. Considérons un diagramme contribuant à une fonction de corrélation connexe d'ordre quelconque. Considérons son vertex de plus grand temps τ_m . Sa patte $\tilde{\psi}$ ne peut pas être reliée à un autre vertex à cause de la fonction θ présente dans le propagateur libre de la fonction de réponse. Comme elle ne peut pas non plus être reliée au vertex dont elle est issue, justement parce que nous avons choisi $\theta(0) = 0$, elle est obligatoirement reliée à une patte externe ψ . A ce ψ est associé un temps supérieur à τ_m . Considérons maintenant une patte externe $\tilde{\psi}$ quelconque. Le temps qui lui est associé est inférieur à celui du vertex auquel elle est reliée, lui-même inférieur à τ_m par hypothèse. Ainsi le temps associé à ce $\tilde{\psi}$ est-il inférieur à celui associé à la patte externe ψ qui est reliée au vertex de temps τ_m . La patte externe de plus grand temps est bien toujours une patte ψ . Un raisonnement analogue sur les vertex propres permet de compléter l'établissement perturbatif des propriétés (2.22) et (2.40).

Calcul continu

Comme nous l'avons dit, la version discrétisée de l'établissement de l'intégrale fonctionnelle (2.18) constitue le fondement théorique définissant le formalisme. Toutefois, comme nous allons le voir, les calculs peuvent être menés dans un formalisme continu en temps [150]. Nous pouvons donc faire le lien entre l'équation dynamique (2.1) et l'intégrale fonctionnelle sans passer par la version discrète, et sans avoir à préciser de discrétisation temporelle.

Partant des corrélateurs du bruit (2.14), nous pouvons écrire la fonction de partition suivante :

$$Z_\eta = \int \mathcal{D}[\eta_\alpha] \exp \left\{ -\frac{1}{4D} \int d^d x dt [\eta_1^2 + \eta_2^2] \right\} \quad (\text{D.8})$$

avec

$$\int \mathcal{D}[\eta_\alpha] = \lim_{\tau \rightarrow 0} \prod_\alpha \prod_{n=-\infty}^{+\infty} \sqrt{\frac{\tau}{4\pi D}} \int \mathcal{D}[\eta_{\alpha,n}(\mathbf{x})]$$

$$\eta_{\alpha,n} = \eta_n = \frac{1}{\tau} \int_{t_n}^{t_{n+1}} \eta(t) dt \quad \text{et} \quad t_n = n\tau$$

La fonction de partition Z_ψ associée au champ ψ s'écrit alors :

$$Z_\psi = \int \mathcal{D}[\psi_\alpha] \exp \left\{ -\frac{1}{4D} \int d^d x dt [(\partial_t \psi_\alpha - F_\alpha[\psi])^2] \right\} |\det M| \quad (\text{D.9})$$

où M est la matrice jacobienne :

$$M_{\alpha\beta}(\mathbf{x}, t; \mathbf{x}', t') = \frac{\partial \eta_\alpha(\mathbf{x}, t)}{\partial \psi_\beta(\mathbf{x}', t')} \quad (\text{D.10})$$

et F_α la fonctionnelle :

$$F_\alpha[\psi] = -R_{\alpha\beta} \psi_\beta - U_{\alpha\beta} \psi_\beta \psi_\gamma \psi_\gamma$$

La matrice M est proportionnelle à $Id + N$ où

$$N_{\alpha\beta}(\mathbf{x}, t; \mathbf{x}', t') = -\theta(t - t')\delta_{\Lambda}^d(\mathbf{x} - \mathbf{x}')\frac{\partial F_{\alpha}[\psi](\mathbf{x}, t)}{\partial\psi_{\beta}(\mathbf{x}, t)}$$

Puisque TrN^n est nul dès que $n \geq 2$, nous avons :

$$\begin{aligned} \det M &= \exp Tr \ln M \propto \exp Tr N \\ &\propto \exp \left\{ \theta(0)\delta_{\Lambda}^d(\mathbf{0}) \int d^d x dt [U_{\alpha\alpha}\psi_{\beta}\psi_{\beta} + 2\psi_{\alpha}U_{\alpha\beta}\psi_{\beta}] \right\} \end{aligned} \quad (D.11)$$

Alors, sans spécifier aucune valeur pour $\theta(0)$, les contributions perturbatives liées à ce terme s'éliminent exactement avec les contributions du vertex propre (D.7). La théorie est alors automatiquement causale, et l'écriture (2.18), qui ignore le terme associé au jacobien, est valable si l'on impose $\theta(0) = 0$.

Champ auxiliaire et fonctionnelle génératrice

Nous sommes donc convaincus que nous pouvons écrire la fonction de partition pour notre modèle sous la forme (D.9), avec une valeur 1 pour le facteur provenant de la matrice jacobienne, et la prescription $\theta(0) = 0$. Cette formulation est malheureusement inadaptée au calcul perturbatif des équations de groupe de renormalisation, et plus généralement au calcul perturbatif des fonctions de corrélation et de réponse de la théorie. Le formalisme de Janssen-De Dominicis, qui utilise l'introduction d'un champ dynamique auxiliaire $\tilde{\psi}_{\alpha}$, résout ce problème [101, 73, 26]. L'introduction de ce champ auxiliaire s'effectue en utilisant la formule :

$$e^{-\frac{x^2}{2\sigma}} = \sqrt{\frac{\sigma}{2\pi}} \int_{-\infty}^{+\infty} d\tilde{x} e^{-\frac{1}{2}\sigma\tilde{x}^2 \pm \tilde{x}(ix)} \quad (D.12)$$

réécrite à l'aide de la variable $\tilde{x} = i\tilde{x}$. Il faut noter que l'intégration sur cette variable se fait alors sur l'axe imaginaire. Nous pouvons appliquer cette égalité en chaque point de l'espace-temps et pour chaque valeur de α à notre fonction de partition (D.9), et nous obtenons la fonction de partition suivante :

$$Z_{\psi} = \int \mathcal{D}[\psi_{\alpha}] \mathcal{D}[-i\tilde{\psi}_{\alpha}] \exp \left\{ \int d^d x dt [D\tilde{\psi}_{\alpha}\tilde{\psi}_{\alpha} - \tilde{\psi}_{\alpha}(\partial_t\psi_{\alpha} - F_{\alpha}[\psi])] \right\} \quad (D.13)$$

La fonctionnelle génératrice (2.18) est obtenue en ajoutant les termes de couplage des champs ψ_{α} et $\tilde{\psi}_{\alpha}$ avec leurs champs conjugués respectifs J_{α} et \tilde{J}_{α} . Nous remarquons que le champ conjugué \tilde{J}_{α} du champ auxiliaire $\tilde{\psi}_{\alpha}$ joue le rôle d'une force externe dans l'équation dynamique, et a donc une signification physique précise. En revanche, le champ conjugué J_{α} du champ ψ_{α} , ainsi que le champ $\tilde{\psi}_{\alpha}$, n'ont aucune signification physique particulière, et ne représentent que des intermédiaires de calcul permettant de dériver, dans un cadre mathématique élégant, les fonctions de corrélation et de réponse de la théorie (voir les expressions (2.21)).

Nous remarquons également le fait suivant : après intégration de la variable de champ $\tilde{\psi}_{\alpha}$ sur l'axe imaginaire, nous disposons d'une expression pour la

fonctionnelle génératrice ne comportant que des termes et des champs réels dans l'action (voir l'équation (3.1) du chapitre 3). Ainsi toutes les dérivées de cette fonctionnelle génératrice par rapport aux champs conjugués \tilde{J}_α et J_α sont des fonctions réelles des divers points de l'espace-temps, et les fonctions de corrélation et de réponse de la théorie dans l'espace direct sont bien des fonctions à valeurs réelles.

Annexe E

Expressions complètes de diverses quantités

Expression de l'intégrale I_9 issue du calcul du paragraphe 6.2.4 :

$$\begin{aligned}
 I_9 = & \frac{1}{2(1+\bar{c}_a^2)} \left((-1+i\bar{c}_a) \log [i(1+\bar{c}_a^2)] + (1-i\bar{c}_a) \log [2i(1+\bar{c}_a^2)] - \right. \\
 & \left. - i(-i+\bar{c}_a) \log [i(1+\bar{c}_a(2i+\bar{c}_a))] + i\bar{c}_a \log [2i(1+\bar{c}_a(2i+\bar{c}_a))] + \log [8i(1+\bar{c}_a(2i+\bar{c}_a))] \right) - \\
 & - \frac{1}{2(1+\bar{c}_a^2)} \left(2i \arctan \left[\frac{2\bar{c}_a}{3+\bar{c}_a^2} \right] + \log [9+10\bar{c}_a^2+\bar{c}_a^4] + 2 \log \left[\frac{-i}{4}(1+\bar{c}_a(2i+\bar{c}_a)) \right] - \right. \\
 & \left. - 2 \log \left[\frac{-i(1+\bar{c}_a(2i+\bar{c}_a))}{3+\bar{c}_a(2i+\bar{c}_a)} \right] \right) + \\
 & + \frac{1}{\sqrt{-(-i+\bar{c}_a)^2}} \left\{ \log \left[-\frac{\sqrt{-(-i+\bar{c}_a)^2}(i+\bar{c}_a)}{\left(1+i\bar{c}_a+\sqrt{-(-i+\bar{c}_a)^2}\right)^2} \right] - \right. \\
 & \left. - \log \left[\frac{\bar{c}_a-i\bar{c}_a^2+i\left(-2+\sqrt{-(-i+\bar{c}_a)^2}\right)}{2+\sqrt{-(-i+\bar{c}_a)^2}+\bar{c}_a(i+\bar{c}_a)} \right] \right\}
 \end{aligned}$$

Expression de la fonction γ qui intervient dans les équations de groupe de renormalisation (4.72), et calculée à l'ordre de deux boucles en fonction des intégrales

calculées dans le paragraphe 6.2.4 :

$$\begin{aligned} \gamma = & -\bar{\alpha} \left[-24D^2 (4\bar{\alpha}_a \text{Im}(I_2) + 2\bar{\alpha} \text{Re}(2I_2 + I_4)) - \right. \\ & \left. -3\bar{c}_a 8D^2 (2\bar{\alpha} \text{Im}(-2I_6 + I_8) + 4\bar{\alpha}_a \text{Re}(I_6)) + 8D^2 (4\bar{\alpha}_a \text{Im}(I_6) + 2\bar{\alpha} \text{Re}(2I_6 + I_8)) + \right. \\ & \left. +16D^2 \bar{\alpha} \text{Re}(I_9) \right] - \\ & -\bar{\alpha}_a \left[-24D^2 (4\bar{\alpha} \text{Im}(I_2) + 2\bar{\alpha}_a \text{Re}(-2I_2 + I_4)) - \right. \\ & \left. -3\bar{c}_a 8D^2 (2\bar{\alpha}_a \text{Im}(2I_6 + I_8) + 4\bar{\alpha} \text{Re}(I_6)) + 8D^2 (4\bar{\alpha} \text{Im}(I_6) + 2\bar{\alpha}_a \text{Re}(-2I_6 + I_8)) + \right. \\ & \left. +16D^2 \bar{\alpha}_a \text{Re}(I_9) \right] \end{aligned}$$

Les fonctions $\tilde{\gamma}$ et γ_ω ont des expressions similaires.

Expression de la fonction ρ_{c_a} qui intervient dans les équations de groupe de renormalisation (4.72), et calculée à l'ordre de deux boucles en fonction de ces mêmes intégrales :

$$\begin{aligned} \rho_{c_a} = & -\bar{\alpha}_a \left[8D^2 (2\bar{\alpha}_a \text{Im}(2I_2 + I_4) + 4\bar{\alpha} \text{Re}(I_2)) \right] - \bar{\alpha} \left[8D^2 (2\bar{\alpha} \text{Im}(-2I_2 + I_4) + 4\bar{\alpha}_a \text{Re}(I_2)) \right] + \\ & +\bar{\alpha}_a \bar{c}_a \left[8D^2 (4\bar{\alpha} \text{Im}(I_2) + 2\bar{\alpha}_a \text{Re}(-2I_2 + I_4)) + \right. \\ & \left. + \left(\frac{1}{\bar{c}_a} + \bar{c}_a \right) 8D^2 (2\bar{\alpha}_a \text{Im}(2I_6 + I_8) + 4\bar{\alpha} \text{Re}(I_6)) \right] + \\ & +\bar{c}_a \bar{\alpha} \left[8D^2 (4\bar{\alpha}_a \text{Im}(I_2) + 2\bar{\alpha} \text{Re}(2I_2 + I_4)) + \right. \\ & \left. + \left(\frac{1}{\bar{c}_a} + \bar{c}_a \right) 8D^2 (2\bar{\alpha} \text{Im}(-2I_6 + I_8) + 4\bar{\alpha}_a \text{Re}(I_6)) \right] \end{aligned}$$

Expression de la solution linéarisée de la dépendance de la phase θ en fonction de la dilatation d'échelle s , autour de sa valeur au point fixe du groupe de renormalisation :

$$\theta(s) = \theta_{\text{eff}} + 32D^2 (\bar{\alpha}^*)^2 \log \frac{4}{3} \left[\frac{2s^{\omega_2}}{\omega_2} \left[\frac{\bar{\alpha}_a}{\bar{\alpha}^*} - \bar{c}_a \right] + \frac{\bar{c}_a}{\omega_3} s^{\omega_3} \right]$$

Expression des quantités effectives qui interviennent dans l'expression de la fonction de réponse discutée dans la section 7.3, en fonction des paramètres du

modèle et de la longueur ξ_0 qui apparaît dans l'expression (7.16) :

$$\begin{aligned}
 \bar{\lambda}_{\text{eff}} &= \xi_0^{-\frac{1}{2}(\eta+\bar{\eta})} \\
 \bar{c}_{\text{eff}} &= c \xi_0^{z-2-\frac{1}{2}(\eta+\bar{\eta})} \\
 \bar{\gamma}_{\text{eff}} &= c_a \xi_0^{z-2-\frac{1}{2}(\eta+\bar{\eta})+\omega_3} \\
 \alpha_{\text{eff}} &= 32D^2(\bar{\alpha}^*)^2 \log\left(\frac{4}{3}\right) \left[\frac{1}{\omega_2} \left(\frac{\bar{\alpha}_a}{\bar{\alpha}^*} - \bar{c}_a \right) \right] \\
 \beta_{\text{eff}} &= 32D^2(\bar{\alpha}^*)^2 \log\left(\frac{4}{3}\right) \frac{2\bar{c}_a}{\omega_3} \\
 \delta_{\text{eff}} &= 8Dc_a \frac{\bar{\alpha}^*}{2-1/\nu} \\
 \sigma_{\text{eff}} &= 8Dc \frac{\bar{\alpha}_a - \bar{\alpha}^* \bar{c}_a}{2-1/\nu + \omega_2} \\
 \rho_{\text{eff}} &= -(\delta_{\text{eff}} + \sigma_{\text{eff}})
 \end{aligned} \tag{E.1}$$

Toutefois, seules les quantités effectives constituent des observables physiques mesurables expérimentalement, contrairement aux paramètres du modèle et à la longueur ξ_0 qui ne sont que des intermédiaires de calcul.

Bibliographie

- [1] B. Alberts, A. Johnson, J. Lewis, M. Raff, K. Roberts, and P. Walter. *Molecular biology of the cell*. Garland, New York, 2002.
- [2] D. J. Amit. *Field Theory, the Renormalization Group, and Critical Phenomena*. World Scientific, 1984.
- [3] I. S. Aranson and L. Kramer. The world of the complex Ginzburg-Landau equation. *Rev. Mod. Phys.*, 74(1) :99–143, February 2002.
- [4] R. D. Astumian. Thermodynamics and kinetics of a brownian motor. *Science*, 276 :917–922, May 1997.
- [5] K. E. Bassler and B. Schmittmann. Critical dynamics of nonconserved Ising-like systems. *Phys. Rev. Lett.*, 73(25) :3343–3346, December 1994.
- [6] R. Bausch, H. K. Janssen, and H. Wagner. Renormalized field theory of critical dynamics. *Z. Phys. B*, 24 :113–127, February 1976.
- [7] D. Bray. *Cell movements*. Garland, New York, 1992.
- [8] E. Brézin and C. De Dominicis. Field-theoretic techniques and critical dynamics. II. Ginzburg-Landau stochastic models with energy conservation. *Phys. Rev. B*, 12(11) :4954–4962, December 1975.
- [9] E. Brézin, J. C. Le Guillou, and J. Zinn-Justin. Wilson’s theory of critical phenomena and Callan-Symanzik equations in $4 - \epsilon$ dimensions. *Phys. Rev. D*, 8(2) :434–440, July 1973.
- [10] E. Brézin, J. C. Le Guillou, and J. Zinn-Justin. Discussion of critical phenomena for general n -vector models. *Phys. Rev. B*, 10(3) :892–900, August 1974.
- [11] E. Brézin, J. C. Le Guillou, and J. Zinn-Justin. Field theoretical approach to critical phenomena. In C. Domb and M. S. Green, editors, *Phase Transitions and Critical Phenomena*, volume vol. 6, pages 125–247. Academic Press, London, 1976.
- [12] S. Camalet. *Oscillations critiques de systèmes biologiques. Du battement ciliaire à la détection du son*. PhD thesis, Université Paris VI, March 2001.
- [13] S. Camalet, T. Duke, F. Jülicher, and J. Prost. Auditory sensitivity provided by self-tuned critical oscillations of hair cells. *Proc. Natl. Acad. Sci. U.S.A.*, 97(7) :3183–3188, March 2000.
- [14] S. Camalet, F. Jülicher, and J. Prost. Self-organized beating and swimming of internally driven filaments. *Phys. Rev. Lett.*, 82(7) :1590–1593, February 1999.

-
- [15] L. Canet, B. Delamotte, and D. Mouhanna. Optimization of the derivative expansion in the nonperturbative renormalization group. *Phys. Rev. D*, 67 :065004(1)–065004(13), March 2003.
- [16] J. Cardy and U. C. Täuber. Theory of branching and annihilating random walks. *Phys. Rev. Lett.*, 77(23) :4780–4783, December 1996.
- [17] J. L. Cardy and R. L. Sugar. Directed percolation and Reggeon field theory. *J. Phys. A*, 13 :L423–L427, 1980.
- [18] P. M. Chaikin and T. C. Lubensky. *Principles of condensed matter physics*. Cambridge University Press, Cambridge, U.K., 1995.
- [19] H. Chaté and P. Manneville. Phase diagram of the two-dimensional complex Ginzburg-Landau equation. *Physica A*, 224 :348–368, 1996.
- [20] J.-F. Chauwin, A. Ajdari, and J. Prost. Force-free motion in asymmetric structures : a mechanism without diffusive steps. *Europhys. Lett.*, 27(6) :421–426, August 1994.
- [21] Y. Choe, M. O. Magnasco, and A. J. Hudspeth. A model for amplification of hair-bundle motion by cyclical binding of Ca^{2+} to mechano-electrical-transduction channels. *Proc. Natl. Acad. Sci. U.S.A.*, 95 :15321–15326, December 1998.
- [22] C. A. Crawford and R. Fettiplace. The mechanical properties of ciliary bundles of turtle cochlear hair cells. *J. Physiol.*, 364 :359–379, January 1985.
- [23] M. C. Cross and P. C. Hohenberg. Pattern formation outside of equilibrium. *Rev. Mod. Phys.*, 65(3) :851–1123, July 1993.
- [24] P. Dallos. The active cochlea. *J. Neurosci.*, 12(12) :4575–4585, December 1992.
- [25] P. Dallos, A. N. Popper, and R. R. Fray, editors. *The Cochlea*. Springer, New York, 1996.
- [26] C. De Dominicis. Techniques de renormalisation de la théorie des champs et dynamique des phénomènes critiques. *J. Phys.*, 1(1) :C1–247, January 1976.
- [27] C. De Dominicis, E. Brézin, and J. Zinn-Justin. Field-theoretic techniques and critical dynamics. I. Ginzburg-Landau stochastic models without energy conservation. *Phys. Rev. B*, 12(11) :4945–4953, December 1975.
- [28] C. De Dominicis and L. Peliti. Field-theory renormalization and critical dynamics above T_C : Helium, antiferromagnets, and liquid-gas systems. *Phys. Rev. B*, 18(1) :353–376, July 1978.
- [29] H. L. de Vries. Brownian movement and hearing. *Physica*, 14(1) :48–60, January 1948.
- [30] R. J. Deissler. Noise-sustained structure, intermittency, and the Ginzburg-Landau equation. *J. Stat. Phys.*, 40(3/4) :371–395, 1985.
- [31] R. J. Deissler. Thermally sustained structure in convectively unstable systems. *Phys. Rev. E*, 49(1) :R31–R34, January 1994.

- [32] U. Dekker and F. Haake. Fluctuation-dissipation theorems for classical processes. *Phys. Rev. A*, 11(6) :2043–2056, June 1975.
- [33] B. Delamotte. Nonperturbative (but approximate) method for solving differential equations and finding limit cycles. *Phys. Rev. Lett.*, 70(22) :3361–3364, May 1993.
- [34] C. Di Castro. Multiplicative renormalization group and critical behavior in $d = 4 - \epsilon$ dimensions. *Lett. Nuovo Cimento*, 5(1) :69, 1972.
- [35] T. Duke and F. Jülicher. Active traveling wave in the cochlea. *Phys. Rev. Lett.*, 90(15) :158101(1)–158101(4), April 2003.
- [36] V. M. Eguíluz, M. Ospeck, Y. Choe, A. J. Hudspeth, and M. O. Magnasco. Essential nonlinearities in hearing. *Phys. Rev. Lett.*, 84(22) :5232–5235, May 2000.
- [37] R. A. Ferrell, N. Menyhárd, H. Schmidt, F. Schwabl, and P. Szépfalussy. Dispersion in second sound and anomalous heat conduction at the lambda point of liquid helium. *Phys. Rev. Lett.*, 18(21) :891–894, May 1967.
- [38] R. Fettiplace, A. J. Ricci, and C. M. Hackney. Clues to the cochlear amplifier from the turtle ear. *TRENDS in Neurosciences*, 24(3) :169–175, March 2001.
- [39] M. E. Fisher. The theory of equilibrium critical phenomena. *Rep. Prog. Phys.*, 30 :615–730, July 1967.
- [40] M. E. Fisher. The renormalization group in the theory of critical behavior. *Rev. Mod. Phys.*, 46(4) :597–616, October 1974.
- [41] M. E. Fisher. Renormalization group theory : Its basis and formulation in statistical physics. *Rev. Mod. Phys.*, 70(2) :653–681, April 1998.
- [42] J. A. Freund, L. Schimansky-Geier, and P. Hänggi. Frequency and phase synchronisation in stochastic systems. *Chaos*, 13(1) :225–238, March 2003.
- [43] E. Frey, Täuber U. C., and T. Hwa. Mode-coupling and renormalization group results for the noisy Burgers equation. *Phys. Rev. E*, 53(5) :4424–4438, May 1996.
- [44] E. Frey and U. C. Täuber. Two-loop renormalization-group analysis of the Burgers-Kardar-Parisi-Zhang equation. *Phys. Rev. E*, 50(2) :1024–1045, August 1994.
- [45] E. Frey, U. C. Täuber, and F. Schwabl. Crossover from isotropic to directed percolation. *Phys. Rev. E*, 49(6) :5058–5072, June 1994.
- [46] H. Fujita and S. Ishiwata. Spontaneous oscillatory contraction without regulatory proteins in actin filament-reconstituted fibers. *Biophys. J.*, 75 :1439–1445, September 1998.
- [47] J. Garcia-Ojalvo and J. M. Sancho. *Noise in Spatially Extended Systems*. Springer, New York, 1999.
- [48] T. Gold. Hearing. II. The physical basis of the action of the cochlea. *Proc. R. Soc. London Ser. B*, 135 :492–498, 1948.

- [49] Y. Y. Goldschmidt, H. Hinrichsen, M. J. Howard, and U. C. Täuber. Non-equilibrium critical behavior in unidirectionally coupled stochastic processes. *Phys. Rev. E*, 1999.
- [50] R. Graham. Hydrodynamic fluctuations near the convection instability. *Phys. Rev. A*, 10(5) :1762–1784, November 1974.
- [51] G. Grinstein, C. Jayaprakash, and Y. He. Statistical mechanics of probabilistic cellular automata. *Phys. Rev. Lett.*, 55(23) :2527–2530, December 1985.
- [52] A. W. Gummer, editor. *Biophysics of the Cochlea. From Molecules to Models*. World Scientific, 2002.
- [53] F. Haake, M. Lewenstein, and M. Wilkens. The irrelevance of detailed balance for the dynamical critical exponent. *Z. Phys. B*, 55 :211–218, 1984.
- [54] B. I. Halperin and P. C. Hohenberg. Scaling laws for dynamic critical phenomena. *Phys. Rev.*, 177(2) :952–971, January 1969.
- [55] B. I. Halperin, P. C. Hohenberg, and S.-k. Ma. Calculation of dynamic critical properties using Wilson’s expansion methods. *Phys. Rev. Lett.*, 29(23) :1548–1551, December 1972.
- [56] B. I. Halperin, P. C. Hohenberg, and S.-k. Ma. Renormalization-group methods for critical dynamics : I. recursion relations and effects of energy conservation. *Phys. Rev. B*, 10(1) :139–153, July 1974.
- [57] B. I. Halperin, P. C. Hohenberg, and S.-k. Ma. Renormalization-group methods for critical dynamics : II. Detailed analysis of the relaxational models. *Phys. Rev. B*, 1976.
- [58] B. I. Halperin, P. C. Hohenberg, and E. D. Siggia. Renormalization-group treatment of the critical dynamics of superfluid helium, the isotropic antiferromagnet, and the easy-plane ferromagnet. *Phys. Rev. B*, 13(3) :1299–1328, February 1976.
- [59] T. Halpin-Healy and Y.-C. Zhang. Kinetic roughening phenomena, stochastic growth, directed polymers and all that. Aspects of multidisciplinary statistical mechanics. *Phys. Rep.*, 254 :215–414, 1995.
- [60] H. Hinrichsen. Non-equilibrium critical phenomena and phase transitions into absorbing states. *Adv. Phys.*, 49(7) :815–958, June 2000.
- [61] P. C. Hohenberg and B. I. Halperin. Theory of dynamic critical phenomena. *Rev. Mod. Phys.*, 49(3) :435–479, July 1977.
- [62] P. C. Hohenberg and J. B. Swift. Effects of additive noise at the onset Rayleigh-Bénard convection. *Phys. Rev. A*, 46(8) :4773–4785, October 1992.
- [63] J. R. Holt and D. P. Corey. Two mechanisms for transducer adaptation in vertebrate hair cells. *Proc. Natl. Acad. Sci. U.S.A.*, 97(22) :11730–11735, October 2000.
- [64] J. Howard. Molecular motors : structural adaptations to cellular functions. *Nature (London)*, 389 :561–567, October 1997.

- [65] J. Howard. *Mechanics of Motor Proteins and the Cytoskeleton*. Sinauer Associates, Inc., Sunderland, Massachusetts, 2001.
- [66] J. Howard and A.J. Hudspeth. Mechanical relaxation of the hair bundle mediates adaptation in mechano-electrical transduction by the bullfrog's saccular hair cell. *Proc. Natl. Acad. Sci. U.S.A.*, 84 :3064–3068, May 1987.
- [67] M. J. Howard and U. C. Täuber. ‘Real’ versus ‘imaginary’ noise in diffusion-limited reactions. *J. Phys. A*, 1997.
- [68] A. J. Hudspeth. How the ear’s work works. *Nature (London)*, 341 :397–404, 1989.
- [69] A. J. Hudspeth, Y. Choe, A. D. Mehta, and P. Martin. Putting ion channels to work : Mechano-electrical transduction, adaptation, and amplification by hair cells. *Proc. Natl. Acad. Sci. U.S.A.*, 97(22) :11765–11772, October 2000.
- [70] A. J. Hunt, F. Gittes, and J. Howard. The force exerted by a single kinesin molecule against a viscous load. *Biophys. J.*, 67 :766–781, 1994.
- [71] A. F. Huxley. Muscle structure and theories of contraction. *Prog. Biophys.*, 7 :255–318, 1957.
- [72] H. E. Huxley. The mechanism of muscular contraction. *Science*, 164 :1356–1376, June 1969.
- [73] H.-K. Janssen. On a Lagrangean for classical field dynamics and renormalization group calculations of dynamical critical properties. *Z. Phys. B*, 23 :377–380, January 1976.
- [74] H. K. Janssen. Spontaneous symmetry breaking in directed percolation with many colors : Differentiation of species in the Gribov process. *Phys. Rev. Lett.*, 78(15) :2890–2893, April 1997.
- [75] H.-K. Janssen. Directed percolation with colors and flavors. *J. Stat. Phys.*, 103(5/6) :801–839, 2001.
- [76] H. K. Janssen, U. C. Täuber, and E. frey. Exact results for the Kardar-Parisi-Zhang equation with spatially correlated noise. *Eur. Phys. J. B*, 9 :491–511, 1999.
- [77] F. Jülicher. Mechanical oscillations at the cellular scale. *C. R. Acad. Sci. Paris*, t. 2(Série IV) :849–860, 2001.
- [78] F. Jülicher, A. Ajdari, and J. Prost. Modeling molecular motors. *Rev. Mod. Phys.*, 69(4) :1269–1281, October 1997.
- [79] F. Jülicher and J. Prost. Cooperative molecular motors. *Phys. Rev. Lett.*, 75(13) :2618–2621, September 1995.
- [80] F. Jülicher and J. Prost. Spontaneous oscillations of collective molecular motors. *Phys. Rev. Lett.*, 78(23) :4510–4513, June 1997.
- [81] F. Jülicher, J. Prost, and P. Martin. Spontaneous oscillations and noise near a Hopf bifurcation : A description of hair-bundle oscillations. Unpublished.

- [82] B. Kachar, M. Parakkal, M. Kurc, Y.-d. Zhao, and P. G. Gillespie. High-resolution structure of hair-cell tip links. *Proc. Natl. Acad. Sci. U.S.A.*, 97(24) :13336–13341, November 2000.
- [83] L. P. Kadanoff. Scaling laws for Ising models near T_c . *Physics*, 2 :263–272, 1966.
- [84] L. P. Kadanoff et al. Static phenomena near critical points : Theory and experiment. *Rev. Mod. Phys.*, 39(2) :395–431, April 1967.
- [85] M. Kaku. *Quantum Field Theory. A modern introduction*. Oxford University Press, Inc., New York, 1993.
- [86] M. Kardar, G. Parisi, and Y.-C. Zhang. Dynamic scaling of growing interfaces. *Phys. Rev. Lett.*, 56(9) :889–892, March 1986.
- [87] I. J. Ketley and D. J. Wallace. A modified ϵ expansion for a Hamiltonian with cubic point-group symmetry. *J. Phys. A*, 6 :1667–1678, November 1973.
- [88] J. B. Kogut. An introduction to lattice gauge theory and spin systems. *Rev. Mod. Phys.*, 51(4) :659–713, October 1979.
- [89] J. M. Kosterlitz and D. J. Thouless. Ordering, metastability and phase transitions in two-dimensional systems. *J. Phys. C*, 6 :1181–1203, 1973.
- [90] T. Kreis and R. Vale. *Cytoskeletal and Motor Proteins*. Oxford University Press, New York, 1993.
- [91] M. Le Bellac. *Des phénomènes critiques aux champs de jauge. Une introduction aux méthodes et aux applications de la théorie quantique des champs*. InterEditions/Editions du CNRS, July 1990.
- [92] S.-k. Ma. Introduction to the renormalization group. *Rev. Mod. Phys.*, 45(4) :589–614, October 1973.
- [93] S.-k. Ma. *Modern Theory of Critical Phenomena*. Perseus Publishing, 1976.
- [94] M. O. Magnasco. Forced thermal ratchets. *Phys. Rev. Lett.*, 71(10) :1477–1481, September 1993.
- [95] M. O. Magnasco. A wave traveling over a Hopf instability chapes the cochlear tuning curve. *Phys. Rev. Lett.*, 90(5) :058101(1)–058101(4), February 2003.
- [96] P. Manneville. Systèmes dynamiques et chaos. Unpublished ; available on <http://www.ladhyx.polytechnique.fr/people/pops/>.
- [97] P. Martin and A. J. Hudspeth. Active hair-bundle movements can amplify a hair cell’s response to oscillatory mechanical stimuli. *Proc. Natl. Acad. Sci. U.S.A.*, 96(25) :14306–14311, December 1999.
- [98] P. Martin and A. J. Hudspeth. Compressive nonlinearity in the hair bundle’s active response to mechanical stimulation. *Proc. Natl. Acad. Sci. U.S.A.*, 98(25) :14386–14391, December 2001.
- [99] P. Martin, A. J. Hudspeth, and F. Jülicher. Comparison of a hair bundle’s spontaneous oscillations with its response to mechanical stimulation reveals the underlying active process. *Proc. Natl. Acad. Sci. U.S.A.*, 98(25) :14380–14385, December 2001.

- [100] P. Martin, A. D. Mehta, and A. J. Hudspeth. Negative hair-bundle stiffness betrays a mechanism for mechanical amplification by the hair cell. *Proc. Natl. Acad. Sci. U.S.A.*, 97(22) :12026–12031, October 2000.
- [101] P. C. Martin, E. D. Siggia, and H. A. Rose. Statistical dynamics of classical systems. *Phys. Rev. A*, 8(1) :423–437, July 1973.
- [102] K. Matsumoto and I. Tsuda. Noise-induced order. *J. Stat. Phys.*, 31 :87, 1983.
- [103] E. Medina, T. Hwa, M. Kardar, and Y.-C. Zhang. Burgers equation with colored noise : Renormalization-group analysis and applications to directed polymers and interface growth. *Phys. Rev. A*, 39(6) :3053–3075, March 1989.
- [104] N. D. Mermin and H. Wagner. Absence of ferromagnetism or antiferromagnetism in one- or two-dimensional isotropic Heisenberg models. *Phys. Rev. Lett.*, 17(22) :1133–1307, November 1966.
- [105] C. Meunier and A. D. Verga. Noise and bifurcations. *J. Stat. Phys.*, 50(1/2) :345–375, 1988.
- [106] F. Moss and P. V. E. McClintock. *Theory of Continuous Fokker-Planck Systems*, volume 1 of *Noise in Nonlinear Dynamical Systems*. Cambridge University Press, Cambridge, U. K., 1989.
- [107] T. Nattermann and S. Trimper. Critical behaviour and cubic anisotropy. *J. Phys. A*, 8(12) :2000–2017, 1975.
- [108] A. C. Newell and J. A. Whitehead. Review of the finite bandwidth concept. In H. H. E. Leipholz, editor, *Instability of Continuous Systems*, page 284. Springer-Verlag, Berlin, 1971.
- [109] G. Ódor. Critical behavior of the one-dimensional annihilation-fission process $2A \rightarrow \emptyset, 2A \rightarrow 3A$. *Phys. Rev. E*, 62(3) :R3027–R3030, September 2000.
- [110] L. Onsager. Crystal statistics. I. A two-dimensional model with an order-disorder transition. *Phys. Rev.*, 65(3 and 4) :117–149, February 1944.
- [111] M. Ospeck, V. M. Eguíluz, and M. O. Magnasco. Evidence of a Hopf bifurcation in frog hair cells. *Biophys. J.*, 80 :2597–2607, June 2001.
- [112] A. Pikovsky. Statistics of trajectory separation in noisy dynamical systems. *Phys. Lett. A*, 165 :33–36, 1992.
- [113] A. Pikovsky, M. Rosenblum, and J. Kurths. *Synchronization-A Unified Approach to Nonlinear Science*. Cambridge University Press, Cambridge, U. K., 2001.
- [114] J. W. S. Pringle. *Insect Flight Muscle*. North-Holland, Amsterdam, 1977.
- [115] M. R. E. Proctor, S. M. Tobias, and E. Knobloch. Noise-sustained structures due to convective instability in finite domains. *Physica D*, 145 :191–206, 2000.
- [116] J. Prost, J.-F. Chauwin, L. Peliti, and A. Ajdari. Asymmetric pumping of particles. *Phys. Rev. Lett.*, 72(16) :2652–2655, April 1994.

- [117] H. Risken. *The Fokker-Planck equation*. Springer-Verlag, 1984.
- [118] D. Riveline et al. Acting on actin : The electric motility assay. *Eur. Biophys. J.*, 27 :403–408, March 1998.
- [119] L. Robles and M. A. Ruggero. Mechanics of the mammalian cochlea. *Physiological Reviews*, 81(3) :1305–1352, July 2001.
- [120] V. G. Rostiashvili and R. Schilling. Langevin dynamics of a φ^4 -model with long range interactions. *Z. Phys. B*, 102 :117–127, 1997.
- [121] M. A. Ruggero, N. C. Rich, A. Recio, S. S. Narayan, and L. Robles. Basilar-membrane responses to tones at the base of the chinchilla cochlea. *J. Acoust. Soc. Am.*, 101(4) :2151–2163, April 1997.
- [122] J. E. Santos and U. C. Täuber. Non-equilibrium behavior at a liquid-gas critical point. *Eur. Phys. J. B*, 28 :423–440, 2002.
- [123] J. A. Spudich. Motor molecules in action. *Nature (London)*, 348 :284, 1990.
- [124] J. A. Spudich. How molecular motors work. *Nature (London)*, 372 :515–518, December 1994.
- [125] S. H. Strogatz. *Nonlinear Dynamics and Chaos*. Perseus Books Publishing, 2000.
- [126] K. Svoboda, C. F. Schmidt, B. J. Schnapp, and S. M. Block. Direct observation of kinesin stepping by optical trapping interferometry. *Nature (London)*, 365 :721–727, October 1993.
- [127] J. Swift and P. C. Hohenberg. Hydrodynamic fluctuations at the convective instability. *Phys. Rev. A*, 15(1) :319–328, January 1977.
- [128] H. Takayasu and A. Y. Tretyakov. Extinction, survival, and dynamical phase transition of branching annihilating random walk. *Phys. Rev. Lett.*, 68(20) :3060–3063, May 1992.
- [129] U. C. Täuber. Critical dynamics : A field theory approach to equilibrium and non-equilibrium scaling behavior. Work in progress ; available on <http://www.phys.vt.edu/tauber/utaeuber.html>.
- [130] U. C. Täuber. Scale invariance and dynamic phase transitions in diffusion-limited reactions. arXiv :cond-mat/0304065 v 1, April 2003.
- [131] U. C. Täuber, V. K. Akkineni, and J. E. Santos. Effects of violating detailed balance on critical dynamics. *Phys. Rev. Lett.*, 88(4) :045702(1)–045702(4), January 2002.
- [132] U. C. Täuber, M. J. Howard, and H. Hinrichsen. Multicritical behavior in coupled directed percolation processes. *Phys. Rev. Lett.*, 80(10) :2165–2168, March 1998.
- [133] U. C. Täuber and Z. Rácz. Critical behavior of $O(n)$ -symmetric systems with reversible mode-coupling terms : Stability against detailed-balance violation. *Phys. Rev. E*, 55(4) :4120–4136, April 1997.
- [134] U. C. Täuber, J. E. Santos, and Z. Rácz. Non-equilibrium critical behavior of $O(n)$ -symmetric systems. Effect of reversible mode-coupling terms and dynamical anisotropy. *Eur. Phys. J. B*, 7 :309–330, 1999.

- [135] U. C. Täuber and F. Schwabl. Critical dynamics of the $o(n)$ -symmetric relaxational models below the transition temperature. *Phys. Rev. B*, 46(6) :3337–3361, August 1992.
- [136] L. Van Hove. Correlations in space and time and Born approximation scattering in systems of interacting particles. *Phys. Rev.*, 95(1) :249–262, July 1954.
- [137] L. Van Hove. Time-dependant correlations between spins and neutron scattering in ferromagnetic crystals. *Phys. Rev.*, 95(6) :1374–1384, September 1954.
- [138] J. Villain. Theory of one- and two-dimensional magnets with an easy magnetization plane. II. The planar, classical, two-dimensional magnet. *J. Physique*, 36 :581, 1975.
- [139] D. J. Wallace and R. K. P. Zia. The renormalisation group approach to scaling in physics. *Rep. Prog. Phys.*, 41 :1–85, 1978.
- [140] K. Wiesenfeld. Noisy precursors of nonlinear instabilities. *J. Stat. Phys.*, 38(5/6) :1071–1097, 1985.
- [141] K. G. Wilson. Renormalization group and critical phenomena. I. Renormalization group and the Kadanoff scaling picture. *Phys. Rev. B*, 4(9) :3174–3183, November 1971.
- [142] K. G. Wilson. Renormalization group and critical phenomena. II. Phase-space cell analysis of critical behavior. *Phys. Rev. B*, 4(9) :3184–3205, November 1971.
- [143] K. G. Wilson. Quantum field-theory models in less than 4 dimensions. *Phys. Rev. D*, 7(10) :2911–2926, May 1973.
- [144] K. G. Wilson. The renormalization group : Critical phenomena and the Kondo problem. *Rev. Mod. Phys.*, 47(4) :773–840, October 1975.
- [145] K. G. Wilson. The renormalization group and critical phenomena. *Rev. Mod. Phys.*, 55(3) :583–600, July 1983.
- [146] K. G. Wilson and M. E. Fisher. Critical exponents in 3.99 dimensions. *Phys. Rev. Lett.*, 28(4) :240–243, January 1972.
- [147] K. G. Wilson and J. Kogut. The renormalization group and the ϵ expansion. *Phys. Rep.*, 12, 1974.
- [148] C. Zhou and J. Kurths. Noise-induced phase synchronisation and synchronisation transitions in chaotic oscillators. *Phys. Rev. Lett.*, 88(23) :230602(1)–230602(4), June 2002.
- [149] C. Zhou, J. Kurths, I. Z. Kiss, and J. L. Hudson. Noise-enhanced phase synchronisation of chaotic oscillators. *Phys. Rev. Lett.*, 89(1) :014101(1)–014101(4), July 2002.
- [150] J. Zinn-Justin. *Quantum Field Theory and Critical Phenomena*. Oxford University Press, 1996.
- [151] G. Zweig. Basilar membrane motion. *Cold Spring Harb Symp Quant Biol*, 40 :619–633, 1976.

Les étonnantes performances de l'organe auditif des mammifères sont notamment dues aux propriétés génériques des oscillateurs critiques couplés qui constituent le système. Cette thèse présente une étude des propriétés critiques génériques des systèmes spatialement étendus d'oscillateurs stochastiques couplés, opérant dans le voisinage d'une instabilité oscillante homogène ou bifurcation de Hopf. Dans ce contexte, cette bifurcation constitue un point critique dynamique hors équilibre, exhibant des propriétés universelles qui sont canoniquement décrites par l'équation Ginzburg-Landau complexe en présence de bruit. La formulation du problème en termes d'une théorie statistique dynamique des champs non hamiltonienne nous permet d'étudier le comportement critique du système à l'aide des techniques de la renormalisation dynamique perturbative.

Dans un cas particulier, une analogie exacte avec le modèle $O(2)$ dynamique nous permet d'écrire une relation généralisée de la relation fluctuation-dissipation et de déduire le comportement critique du système directement à partir des études antérieures. Dans le cas général, nous établissons la structure du groupe de renormalisation de la théorie dans un espace de dimension $4 - \varepsilon$, en lui adaptant les schémas de renormalisation de Wilson et de Callan-Symanzik. La présence d'une fréquence caractéristique dans le système - la fréquence des oscillations spontanées à la transition - impose d'associer aux transformations de renormalisation un changement de référentiel oscillant dépendant de l'échelle. Nous effectuons le calcul à l'ordre de deux boucles en théorie des perturbations, et montrons que la classe d'universalité du modèle est décrite par le point fixe du modèle dynamique dissipatif $O(2)$ dans un référentiel oscillant bien choisi. Ainsi, bien que la dynamique soit hautement hors équilibre et brise les relations de bilan détaillé, une relation fluctuation-dissipation généralisée est asymptotiquement restaurée à la transition. Cette relation prévoit l'existence de fortes contraintes sur les principales observables expérimentales : la fonction de corrélation à deux points et la fonction de réponse linéaire à un stimulus sinusoïdal.

Mots-clés : Physique statistique hors équilibre, point critique hors équilibre, groupe de renormalisation dynamique, équation Ginzburg-Landau complexe, bifurcation de Hopf, oscillateurs couplés, dynamique critique, biophysique, systèmes actifs, diagrammes de Feynman.

Critical behavior of coupled oscillators *Renormalization group and universality class*

The astonishing efficiency of the auditory organ of mammals is particularly due to the generic properties of the coupled critical oscillators which make up the system. This thesis presents a study of the generic critical properties of spatially extended systems of coupled stochastic oscillators, operating in the proximity of a uniform oscillatory instability or Hopf bifurcation. In this context, this bifurcation constitutes an out of equilibrium critical point with universal features, which are canonically described by the complex Ginzburg-Landau equation in the presence of noise. The formulation of the problem in terms of a non Hamiltonian dynamical statistical field theory allows us to study the critical behavior of the system by using perturbative renormalization group techniques.

In a particular case, an exact analogy with the $O(2)$ dynamical model allows us to write a generalized fluctuation-dissipation relation and to deduce the critical behavior directly from previous studies. In the general case, we establish the structure of the renormalization group of the theory in a $4 - \varepsilon$ dimensional space, using adapted Wilson and Callan-Symanzik's schemes. The presence of a characteristic frequency in the system - the frequency of the spontaneous oscillations at the transition - impose to perform a scale dependant framework transformation during the renormalization process. We perform two-loop order calculations in perturbation theory, and show that the universality class of the model is described, in a suited oscillating framework, by the fixed point of the dissipative $O(2)$ dynamics. Then, while the dynamics is highly out of equilibrium and breaks the detailed balance relations, a generalized fluctuation-dissipation relation is asymptotically recovered at the transition. This relation imposes strong constraints on the main experimental observables : the two point correlation function and the linear response function to an external sinusoidal stimulus.

Key-words : Out of equilibrium statistical physics, out of equilibrium critical point, dynamic renormalization group, complex Ginzburg-Landau equation, Hopf bifurcation, coupled oscillators, critical dynamics, biophysics, active systems, Feynman diagrams.