



HAL
open science

Simulation des phénomènes de chauffage par induction. Application à la trempe superficielle.

Sven Wanser

► **To cite this version:**

Sven Wanser. Simulation des phénomènes de chauffage par induction. Application à la trempe superficielle.. Autre. Ecole Centrale de Lyon, 1995. Français. NNT: . tel-00139980v2

HAL Id: tel-00139980

<https://theses.hal.science/tel-00139980v2>

Submitted on 8 Apr 2009

HAL is a multi-disciplinary open access archive for the deposit and dissemination of scientific research documents, whether they are published or not. The documents may come from teaching and research institutions in France or abroad, or from public or private research centers.

L'archive ouverte pluridisciplinaire **HAL**, est destinée au dépôt et à la diffusion de documents scientifiques de niveau recherche, publiés ou non, émanant des établissements d'enseignement et de recherche français ou étrangers, des laboratoires publics ou privés.

THESE

présentée devant

L'ECOLE CENTRALE DE LYON

pour obtenir

le titre de DOCTEUR

Spécialité: Génie Electrique

préparée au sein de

l'Ecole Doctorale de Lyon des Sciences pour l'Ingénieur:

Electrotechnique, Electronique, Automatique

par

M. Sven WANSER

Simulation des phénomènes de chauffage par induction *Application à la trempe superficielle*

Soutenue le 7 février 1995 devant la Commission d'Examen:

M.	Ph. MASSE (MADYLAM)	<i>Président et Rapporteur</i>
et MM.	J. BOULLE (Renault S.A.),	
	M. FELIACHI (IUT St. Nazaire),	<i>Rapporteur</i>
	L. KRÄHENBÜHL (CEGELY),	
	A. MÜHLBAUER (Universität Hannover RFA),	
	A. NICOLAS (CEGELY),	
	B. PAYA (Electricité de France).	

Remerciements

Ce travail a été réalisé au Centre de Génie Electrique de Lyon (CEGELY) dans le cadre d'un contrat de recherche avec Renault S.A. et Electricité de France grâce à Monsieur le Professeur Alain Nicolas qui m'a accueilli au sein de son équipe et qui a suivi ce travail en tant que Directeur de thèse. Qu'il trouve ici l'expression de toute ma gratitude.

Je remercie Monsieur le Professeur Ph. Massé de MADYLAM INP à Grenoble et Monsieur le Professeur M. Féliachi de l'IUT à Saint-Nazaire, de l'honneur qu'ils m'ont fait d'accepter la tâche de rapporteur.

Je tiens à exprimer ma reconnaissance à Monsieur J. Boullé de la Société Renault et Monsieur B. Paya d'Electricité de France qui honorent de leur présence le jury de cette thèse.

Je remercie également Monsieur le Professeur A. Mühlbauer du Laboratoire d'Electrothermie à l'Université d'Hanovre en Allemagne qui malgré ses nombreuses activités et l'éloignement, nous a assuré de sa participation au Jury.

J'assure Monsieur L. Krähenbühl de ma gratitude pour son encadrement scientifique de ce travail, pour l'aide qu'il m'a apportée dans la compréhension des phénomènes électromagnétiques, ses conseils précieux, pour son soutien en particulier dans la phase finale de mon travail et pour sa participation au Jury.

Je remercie Monsieur O. Fabrègue pour sa patience et son aide précieuse en tout ce qui concerne la partie informatique de ce travail.

Je remercie Mlle Manuela De Sousa Dias de la Société Renault pour les nombreux maillages et calculs qu'elle a fait dans le cadre de ce travail.

Ce travail n'aurait pu se réaliser sans la participation et la compétence des membres du CEGELY qui ont su m'aider dans toutes les tâches techniques (Messieurs Chappuis, Duboeuf et Prébet), informatiques (Messieurs Mariaux et Muller) et administratives (Mesdames Chabert et Floirat).

J'adresse tous mes remerciements à mes amis qui m'ont aidé et encouragé tout au long de ce travail, en particulier à Mesdames J. Chabert et à M.-L. Mouge, à Monsieur C. Chirol, ainsi qu'à tous mes collègues chercheurs et enseignants du CEGELY.

Je remercie Messieurs F. Kunegel, J.-M. Dedulle et l'ensemble du personnel de la Société DT2i à Grenoble pour leur soutien concernant l'utilisation et l'application de FLUX-EXPERT.

Je n'aurais certainement pas entrepris cette thèse si je n'avais pas découvert le domaine de la modélisation des champs électromagnétiques grâce à Monsieur R. Tellier et Monsieur S. Vitet d'Electricité de France.

à Janine et toute ma famille

Sommaire

Résumé	1
Introduction.....	2
1. Les phénomènes physiques.....	4
1.1. La trempe superficielle après chauffage par induction	4
1.1.1. Le principe physique du chauffage par induction.....	4
1.1.2. L'application industrielle	6
1.1.3. Le phénomène métallurgique de la trempe superficielle	7
1.2. Les caractéristiques électriques du chauffage par induction	8
1.2.1. La profondeur de pénétration	8
1.2.2. La résistivité électrique.....	10
1.2.3. La nature magnétique du matériau	12
1.3. La transmission de la chaleur et échauffement des corps	15
1.3.1. La conduction	17
1.3.2. Le rayonnement	18
1.3.3. La convection	19
1.3.4. La capacité calorifique.....	20
2. L'analyse mathématique du problème	22
2.1. Les équations générales de la magnétodynamique.....	22
2.2. La méthode du potentiel scalaire réduit	24
2.3. La méthode des impédances de surface	27
2.3.1. La formulation pour les matériaux linéaires.....	28
2.3.2. Les formulations pour les matériaux non-linéaires	31
2.3.2.1. Le modèle de perméabilité équivalente	33
2.3.2.2. Le modèle d'Agarwal	35
2.3.2.3. Discussion.....	40
2.4. Le calcul de la puissance	41
2.5. Les équations générales de la thermique.....	43
2.5.1. L'équation différentielle de la conduction de la chaleur.....	43
2.5.2. Les conditions aux limites	44
2.6. Le couplage magnéto-thermique	45
3. Les méthodes numériques	51
3.1. Les généralités.....	51

3.1.1. La Méthode des Equations Intégrales de Frontière	51
3.1.2. La Méthode des Eléments Finis	54
3.1.3. Discussion	56
3.2. Le traitement numérique du problème magnétique.....	58
3.2.1. La méthode du potentiel réduit.....	58
3.2.2. La méthode des impédances de surface.....	59
3.3. Le traitement numérique du problème thermique	61
4. Le superviseur GODOT3D.....	64
4.1. Le pré processeur	65
4.2. Le solveur.....	66
4.3. Le post processeur.....	68
4.4. Les moyens d'échanges entre logiciels.....	69
5. Application: chauffage par induction	70
5.1. La résolution par GODOT3D.....	70
5.1.1. Une étude en vrai 3D.....	70
5.1.2. Un cas industriel en géométrie axisymétrique.....	72
5.2. La résolution par FLUX2D	77
Conclusion	79
Bibliographie	82
1. Couplage magnéto-thermique	82
2. Mathématique.....	83
3. Technique.....	94
Annexe 1.....	97
1. Des valeurs des propriétés électriques	97
2. Des valeurs des propriétés thermiques.....	101
Annexe 2.....	103
1. PHI3D	103
2. FLUX-EXPERT.....	106
3. FLUX2D.....	108
Annexe 3.....	114
1. Les propriétés physiques du problème traité.....	114
2. Les dimensions géométriques de la pièce traité.....	115
3. Des détails informatiques du problème traité.....	116

Table des figures

Figure 1.1: chauffage par induction d'un cylindre	4
Figure 1.2: principe d'un inducteur avec un concentrateur de champ.....	5
Figure 1.3: répartition de la densité de courant depuis la surface.....	9
Figure 1.4: évolution de la résistivité en fonction de la température pour un acier 50 CV 4	11
Figure 1.5: distribution de puissance pour une billette en acier magnétique.....	13
Figure 1.6: B en fonction de H et de T pour un acier 50 CV 4.....	14
Figure 1.7: perméabilité magnétique en fonction de la température et du champ magnétique pour un acier 50 CV 4	15
Figure 1.8: conductivité thermique pour un acier 50 CV 4	18
Figure 1.9: capacité calorifique pour l'acier 50 CV 4	21
Figure 2.1: régions d'un problème magnétodynamique.	23
Figure 2.2: flux de courant dans un matériau.	28
Figure 2.3: effet de saturation sur la variation temporelle de l'induction.	32
Figure 2.4: courbe B(H) dans le modèle d'Agarwal.....	35
Figure 2.5: hypothèse de la solution [166].....	37
Figure 2.6: induction suivant la profondeur du matériau (axe z).....	40
Figure 2.7: facteur correctif k en fonction du champ magnétique H_0	41
Figure 2.8: bilan énergétique pour le volume dV au point x du corps.....	44
Figure 2.9: problème en général.	45
Figure 2.10: algorithme de résolution.	48
Figure 3.1: problème magnétodynamique.....	52

Figure 3.2: comparaison de la Méthode des Eléments Finis (MEF) et de la Méthode des Equations Intégrales de Frontière (MEIF).	57
Figure 4.1: principe de GODOT3D.	64
Figure 4.2: principe du calcul magnétodynamique PHI3D.....	67
Figure 5.1.1: géométrie du problème 3D.	70
Figure 5.1.2: résultats magnétiques (densité de puissance surfacique) du problème 3D.....	71
Figure 5.1.3: résultats thermiques (température) dans une coupe du problème 3D.....	72
Figure 5.1.4: maillage du problème magnétique.....	73
Figure 5.1.5: résultat du problème magnétique (densité de puissance surfacique).....	73
Figure 5.1.6: maillage du problème thermique.	74
Figure 5.1.7: résultat du problème thermique (température).	75
Figure 5.1.8: résultat dans une coupe du problème thermique (température).....	76
Figure 5.2.1: principe du problème de FLUX2D.....	77
Figure 5.2.2: résultat thermique du problème de FLUX2D.....	78
Figure 6.1: résumé du travail.	80
Figure A.1.1: abaque donnant la valeur de la profondeur de pénétration du courant p en fonction de la fréquence pour divers matériaux et différentes températures.....	98
Figure A.1.2: résistivité à 0°C de quelques matériaux conducteurs de l'électricité.....	98
Figure A.1.3: variation de la résistivité en fonction de la température des métaux à l'état solide et liquide	99
Figure A.1.4: variation de la résistivité de l'acier en fonction de la teneur en carbone	99
Figure A.1.5: variation de la conductivité électrique de l'acier (C45)en fonction de la température	100

Figure A.1.6: perméabilité magnétique relative maximale pour quelques métaux ferreux	100
Figure A.1.7: conductivité thermique de quelques matériaux en Watts par mètre par degré Celsius à 20°C.....	101
Figure A.1.8: quelques valeurs de propriétés thermiques des matériaux solides (20°C).....	102
Figure A.2.1: démarche de résolution d'un problème (principales étapes).....	105
Figure A.2.2: organisation du système FLUX-EXPERT.....	107
Figure A.2.3: cheminement au sein de FLUX2D.	110
Figure A.2.4: structure de la résolution de FLUX2D.....	113

RESUME

Tout matériau conducteur électrique exposé à un champ magnétique variable développe des courants de Foucault, donc s'échauffe par l'effet Joule. La répartition des courants de Foucault dépend de la forme de ce matériau, de celle de l'inducteur, de la fréquence et de l'amplitude du champ, ainsi que des propriétés physiques des matériaux.

Le chauffage par induction est une technique bien adaptée aux traitements thermiques en métallurgie. Cependant il est nécessaire de bien dimensionner les inducteurs afin d'avoir un processus optimal. Vu le nombre de paramètres à prendre en compte pour cette étude, il semble adéquat et nécessaire d'avoir recours à des techniques numériques.

Dans ce travail, après avoir décrit les phénomènes physiques et principes mathématiques, les méthodes d'analyse numériques adaptées aux problèmes magnétodynamiques et thermiques, on présente un modèle pour le couplage magnéto-thermique appliqué aux problèmes de chauffage par induction pour la trempe superficielle.

Ce couplage fait appel aux méthodes intégrales de frontière associée aux impédances de surface, linéaire ou non linéaire, pour la partie électromagnétique, et aux méthodes d'éléments finis volumiques pour la partie thermique.

Un problème industriel et 3D de chauffage par induction est résolu à titre d'illustration, en utilisant les logiciels PHI3D (magnétodynamique, modifié) et FLUX-EXPERT (thermique) pilotés par un superviseur qui automatise le processus.

INTRODUCTION

Tout corps conducteur électrique soumis à l'influence d'un champ magnétique variable est le siège de courants induits. C'est le principe du chauffage par induction. Le chauffage par induction permet ainsi le traitement thermique des métaux (superficiel ou à coeur). La trempe superficielle des aciers constitue une application du chauffage par induction. De nombreux autres traitements peuvent être assurés par cette technique: recuit localisé, trempe à coeur, trempe de barres au défilé, recuit de fils au défilé...

Ce mode de chauffage se prête très bien aux traitements thermiques pour au moins deux raisons:

- il permet des transferts de chaleur à grande puissance et cela à l'intérieur même des pièces à chauffer;
- l'effet thermique peut être concentré à l'endroit voulu sans chauffer les autres parties de la pièce traitée;
- le temps de chauffage est très court par rapport aux autres procédés de chauffage.

Ce chauffage sélectif et rapide combiné à un transfert efficace de l'énergie, fait du chauffage par induction une source substantielle d'économies d'énergie en traitement thermique.

On peut ainsi en modifiant la géométrie de l'inducteur, source d'énergie électromagnétique, déterminer la forme des zones à chauffer. Par action sur la fréquence du champ électromagnétique, il est possible d'agir sur la profondeur de pénétration des courants de Foucault et par conséquent sur l'épaisseur traitée.

Dans le domaine des traitements superficiels on applique entre autre aussi les méthodes de traitement par Laser, par faisceau d'électrons, par chalumeau ou par four électrique. En matière de traitement thermique ces techniques, plus coûteuses en investissement, ont un créneau de rentabilité plus restreint et par conséquent un développement à grande échelle plus limité que la technique de chauffage par induction pour les fabrications en grande cadence de pièces mécaniques [275].

Le but de cette étude est d'abord d'exposer le principe physique du chauffage par induction et de la trempe superficielle en expliquant les phénomènes métallurgiques et les interdépendances des grandeurs physiques du matériau traité. Pour ne pas dépasser le cadre de ce travail, on va s'intéresser particulièrement à l'échauffement et on néglige la variation des déformations et des contraintes physiques.

Ces dernières années, avec les développements technologiques, les systèmes électromagnétiques de chauffage deviennent de plus en plus complexes, ce qui exige une analyse thermique détaillée et plus précise. Face à cette complexité des systèmes, les méthodes traditionnelles (telles que la simulation expérimentale et les méthodes d'étude basées sur des solutions analytiques) ne satisfont plus à une telle analyse. Aujourd'hui, l'évolution des moyens informatiques devrait permettre l'analyse à l'aide des méthodes numériques avec une précision satisfaisante et un coût réduit.

Cette analyse sera réalisée à partir de la résolution des équations aux dérivées partielles qui régissent les phénomènes magnétiques et thermiques des systèmes. Les problèmes magnétodynamiques et thermiques sont étroitement liés, ce qui implique de résoudre le problème couplé magnéto-thermique.

L'objectif de ce travail est d'étudier la modélisation des problèmes magnétodynamiques et thermiques par la méthode des équations intégrales de frontière et la méthode des éléments finis en trois dimensions. On exposera ensuite le couplage numérique des problèmes couplés magnéto-thermiques.

1. LES PHENOMENES PHYSIQUES

1.1. La trempe superficielle après chauffage par induction

1.1.1. Le principe physique du chauffage par induction

Le chauffage par induction est une application très directe à la fois de la loi de l'induction - la loi de Lenz - et de l'effet Joule: par un dispositif approprié appelé "inducteur" (fig. 1.1) on crée un champ magnétique alternatif, donc variable. Tout conducteur parcouru par un courant crée un champ magnétique dont l'intensité est proportionnelle à celle du courant. Conformément à la loi de Lenz, toute substance conductrice d'électricité, si elle se trouve dans ce champ magnétique variable, est le siège de forces électromotrices d'induction, donc de courants induits.

A leur tour, ces courants induits appelés courants de Foucault, dissipent de la chaleur par effet Joule dans la substance même où ils ont pris naissance.

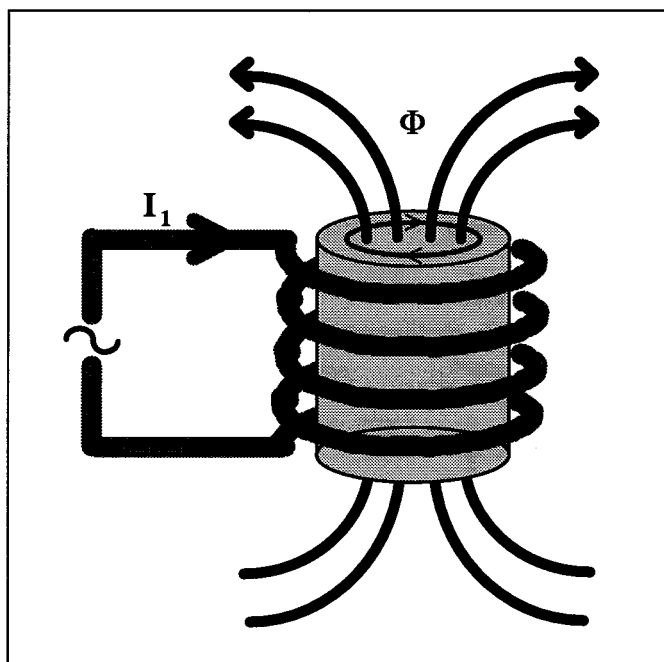

Figure 1.1: chauffage par induction d'un cylindre

Les applications du chauffage par induction ne se limitent pas au cas, certes le plus courant, d'un corps placé à l'intérieur d'un solénoïde, mais peuvent faire appel à des configurations très variées d'inducteurs et de positions relatives de la pièce à chauffer par rapport à l'inducteur.

Cependant, l'avantage de l'inducteur en forme de solénoïde vient du fait que le champ magnétique créé par chaque spire s'ajoute à celui créé par les autres spires et que le champ magnétique total, donc l'induction électromagnétique, est particulièrement intense à l'intérieur de la bobine. Des dispositifs particuliers, renforceurs de champ à cavaliers magnétiques par exemple, permettent dans les autres cas d'obtenir des champs magnétiques élevés (fig. 1.2).

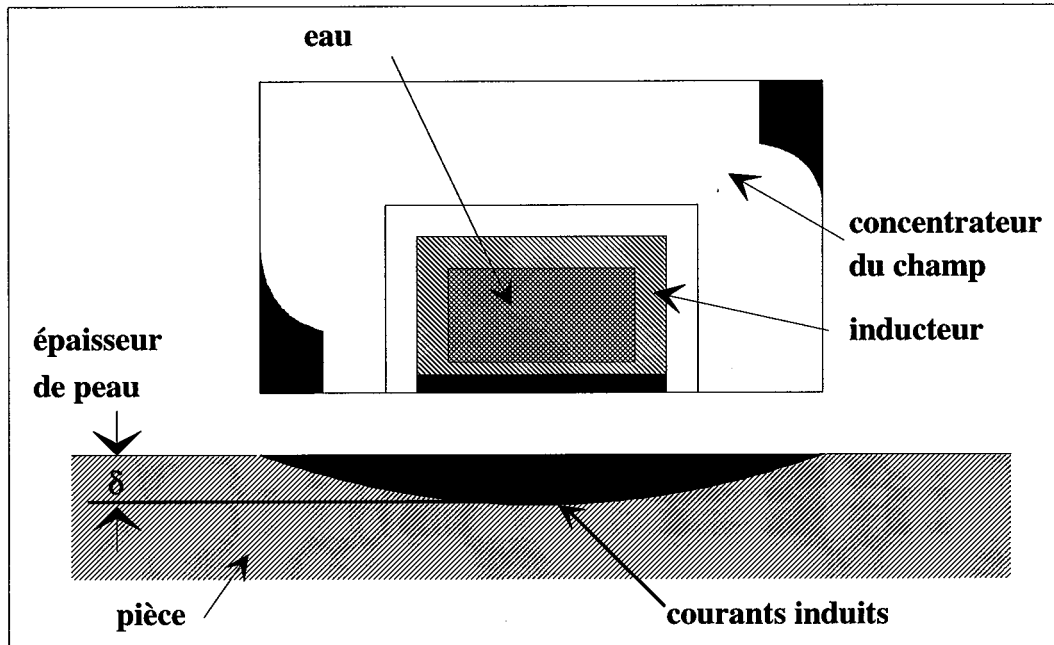

Figure 1.2: principe d'un inducteur avec un concentrateur de champ

L'inducteur est toujours en cuivre et a un profil creux pour être refroidi à l'eau, de l'intérieur. La forme géométrique de l'inducteur est dépendante de la géométrie de la pièce.

Les configurations d'inducteurs sont très variées et sont liées :

- à l'application (fusion, chauffage homogène, traitement thermique, soudage);
- à la forme du produit (billettes, lopins, fils, tôles, crémaillères, engrenages, ...).

Pour un transformateur, on cherche à éviter les pertes par courants de Foucault par des mesures constructives. Par contre, en cas de chauffage par induction, les pertes sont voulues. L'objectif est que la plus grande partie possible de l'énergie nécessaire à l'alimentation des inducteurs soit effectivement dissipée par l'effet Joule des courants induits dans la pièce à chauffer. Lorsque la substance à chauffer est constituée par un matériau magnétique tel que le fer et de nombreux aciers, l'effet thermique de l'hystérésis magnétique s'ajoute à celui de l'induction magnétique. La puissance dissipée par l'hystérésis est généralement beaucoup plus faible (moins de 10 % dans la plupart des cas) que celle engendrée par les courants induits. Physiquement, ces deux types de pertes ne peuvent être dissociés: la valeur des pertes par hystérésis dépend de l'évolution du champ magnétique, qui est directement liée aux densités

de courants de Foucault. Cependant, des calculs faits avec un cycle d'hystérésis elliptique montrent que les pertes par courants de Foucault ainsi obtenues diffèrent peu de celles calculées avec une relation linéaire entre l'induction magnétique B et le champ H . Alors, l'hystérésis peut être négligée dans les matériaux magnétiques doux car elle ne modifie pas considérablement les pertes de puissance. Pour la trempe superficielle on travaille avec des champs magnétiques élevés (jusqu'à 300 kA m^{-1}), donc en forte saturation. Le cycle d'hystérésis devient négligeable dans le cas des forts champs magnétiques [34, 205].

Les matériaux ferromagnétiques deviennent paramagnétiques à partir d'une température qui est de l'ordre de 750°C . En dessous de cette température, la perméabilité magnétique relative peut être très élevée (p.e. pour le fer pur $\mu_{r \text{ max}} = 14000$).

Le chauffage par induction met en jeu trois phénomènes physiques successifs :

- transfert d'énergie de l'inducteur au corps à chauffer par voie électromagnétique;
- transformation en chaleur dans le corps de l'énergie par effet Joule;
- transmission de la chaleur par conduction, convection et rayonnement thermique.

Les caractéristiques essentielles du chauffage par induction sont :

- la création de la chaleur au sein même du matériau à chauffer;
- la faible inertie thermique (souplesse) par rapport au chauffage avec un four électrique classique par exemple;
- la densité de puissance élevée (rapidité de chauffe).

1.1.2. L'application industrielle

La fabrication mécanique de grande série, en particulier dans l'industrie automobile, a vu ces dernières années un développement considérable d'un traitement thermique de qualité constitué d'un chauffage superficiel par induction haute ou moyenne fréquence suivi de trempe.

Ce traitement thermique améliore les propriétés physiques des matériaux. A cause d'un changement de la structure cristalline on peut influencer par exemple la dureté, la résilience, la ténacité et les tensions intérieures des métaux, donc augmenter la qualité des pièces en acier, en acier coulé ou en fonte. Il faut chauffer le matériau à une température supérieure à celle du point de Curie (env. 900°C) et refroidir tout de suite après. Le temps de chauffage doit être court pour que la zone traitée reste localisée: de fortes densités de puissance sont donc requises et l'induction convient donc bien à ce type d'opération. Les densités de puissance spécifiques utilisées sont de l'ordre de $1,5$ à 5 kW cm^{-2} (15 à 50 MW m^{-2}), ce qui conduit à des temps de traitement inférieurs à 2 secondes [299]. Pour refroidir on utilise de l'eau, de l'air, de

l'huile ou des émulsions. Seul l'acier contenant plus de 0,3 % de carbone peut être durci par trempe.

Le succès des installations de traitement par induction est dû :

- à l'utilisation d'aciers peu coûteux;
- aux faibles déformations après traitement;
- aux cadences élevées accessibles qui les rendent aptes aux séries importantes;
- à l'automatisation possible et à la rapidité de mise en oeuvre.

L'induction permet en outre de réaliser des traitements localisés plus précis qu'aucune autre méthode et, en particulier, que le chauffage à la flamme. En effet la forme de l'inducteur, la puissance appliquée, le réglage du temps de chauffage et le débit du fluide de trempe permettent de définir avec une haute précision et une excellente fidélité dans le temps, la zone chauffée et les caractéristiques mécaniques recherchées.

De ce fait, la trempe superficielle par induction présente les avantages suivants :

- facilité d'automatisation et d'intégration dans les chaînes de production;
- faible consommation d'énergie;
- localisation à volonté de la trempe;
- excellente reproductibilité;
- propreté;
- rapidité et productivité élevées;
- pas d'oxydation superficielle ou de contamination du métal.

Néanmoins, la trempe superficielle par induction nécessite des séries suffisamment importantes pour amortir la confection et surtout la mise au point d'un inducteur.

1.1.3. Le phénomène métallurgique de la trempe superficielle

Pendant le chauffage à la température dite "de Curie" (env. 760°C), la structure du réseau atomique du fer change de la forme *cubique-centrée* à la forme *cubique-face-centrée*. Les atomes de carbone vont diffuser dans la grille de cette forme. A cause d'un refroidissement très rapide (trempe), la forme de la grille va reprendre son ancienne structure trop vite. Les atomes de carbone ne peuvent pas diffuser assez vite dans la grille et restent à leurs places. Le métal est devenue macroscopiquement plus dur à cause de cette distorsion de la grille.[279][286][312]

1.2. Les caractéristiques électriques du chauffage par induction

Pour les applications industrielles, deux grandeurs caractérisent l'efficacité thermique et énergétique de l'induction:

- l'effet de peau, qui caractérise la répartition des courants induits dans la pièce. Le champ magnétique alternatif qui pénètre dans le matériau décroît rapidement pour disparaître et avec lui les courants induits;
- la puissance dissipée dans la pièce qui caractérise le phénomène électrique.

De nombreux paramètres interviennent:

- la fréquence du courant;
- la nature magnétique et thermique du matériau;
- le champ inducteur;
- le couplage entre l'inducteur et la pièce à chauffer (entrefer, longueurs respectives);
- le type d'inducteur et les caractéristiques géométriques;
- la nature des conducteurs de l'inducteur.

La répartition des courants et l'énergie dissipée dans la pièce peuvent être déterminées rigoureusement en utilisant les lois de Maxwell traduisant les lois fondamentales de l'électromagnétisme en régime quasi stationnaire, qui vont être expliquées plus tard.

1.2.1. La profondeur de pénétration

C'est la notion fondamentale qui régit le phénomène de l'induction. Plus la fréquence d'alimentation f augmente, plus les courants induits se concentrent en surface.

D'après la loi de Lenz, le sens du courant de Foucault est toujours inverse à celle du courant inducteur. Comme le courant inducteur, le courant de Foucault crée son champ magnétique alternatif. Les deux champs, avec leurs directions inverses, s'annulent partiellement à l'intérieur du métal. Ce n'est que près des bords qu'il reste un champ résultant: on parle de l'effet de peau (en anglais: skin-effect). La répartition exacte de la densité de courant dans la pièce dépend des caractéristiques physiques du matériau chauffé, de sa forme, de la forme et de la position de l'inducteur, du niveau et de la fréquence du courant dans l'inducteur: on verra plus loin quelles méthodes peuvent être utilisées pour la déterminer avec précision.

Cependant, on montre facilement sur un exemple très simple (un cylindre de rayon infini) que cette densité de courant dans la pièce décroît exponentiellement comme il est montré en

figure 1.3. La profondeur de pénétration δ est définie par le point où la densité de courant J a atteint 37 % (soit $1/e$) de sa valeur maximale.

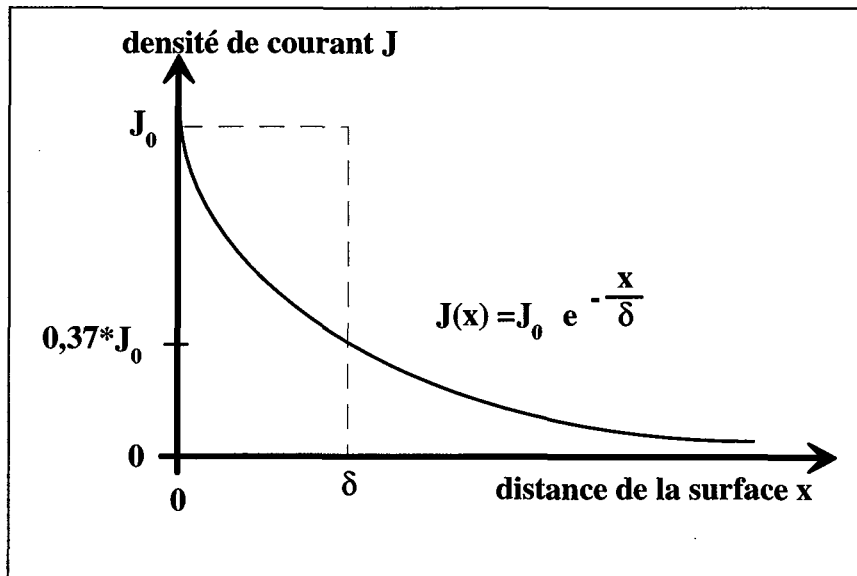

Figure 1.3: répartition de la densité de courant depuis la surface

Dans cet exemple très simple, en première approximation, la répartition de la densité de courant est donnée par:

$$J(x) = J_0 e^{-(x/\delta)} \quad (1.1)$$

$$J(\delta) = J_0 e^{-1} = \frac{J_0}{e} = 0,37 J_0 \quad (1.2)$$

$$\text{avec } \delta = \sqrt{\frac{1}{\pi \mu_0 \mu_r \sigma f}} \quad (1.3)$$

J_0 : valeur maximale de la densité de courant [A m^{-2}];

x : distance de la surface [m];

σ : conductivité électrique ($\sigma = \frac{1}{\rho}$) [$\Omega^{-1} \text{ m}^{-1}$].

δ : profondeur de pénétration [m];

μ_0 : perméabilité magnétique du vide = $4\pi \cdot 10^{-7} = 1,257 \cdot 10^{-6}$ [$\text{Vs A}^{-1} \text{ m}^{-1}$];

μ_r : perméabilité magnétique relative;

f : fréquence du courant d'excitation [s^{-1}].

Il est très important de noter qu'en réalité la résistivité et la perméabilité dépendent de la température. La perméabilité dépend aussi du champ magnétique. Les interdépendances vont être traitées plus tard.

Dans la couche d'épaisseur δ on a 87 % de la puissance dissipée, il y a donc une concentration de l'effet calorifique dans cette couche. La puissance transformée en chaleur s'écrit $P = R \cdot I^2$, proportionnelle au carré de la valeur du courant. Seulement 13% de l'énergie induite est absorbée au delà de la profondeur de pénétration δ .

La profondeur de pénétration est inversement proportionnelle à la racine carrée de la fréquence. Alors que la résistivité et la perméabilité magnétique sont des caractéristiques du corps à chauffer, la fréquence est une grandeur qui peut être choisie par l'utilisateur. Celui-ci possède ainsi un moyen de contrôler la dissipation à l'intérieur du corps à chauffer et de choisir le chauffage le mieux adapté.

Pour une haute fréquence on obtient une faible profondeur!

Pour une faible fréquence on obtient une grande profondeur!

1.2.2. La résistivité électrique

La profondeur de pénétration est proportionnelle à la racine carrée de la résistivité de l'induit. Celle-ci, pour les métaux, croît généralement avec la température. Pour modéliser l'évolution de la résistivité électrique, on propose deux modèles, développés à partir des mesures [265].

Modèle 1:

$$\rho(T) = \rho_0 \exp\left(-\frac{T}{c}\right) \quad (1.4)$$

Modèle 2:

$$\rho(T) = \frac{\rho_0 + \rho_1}{2} - \frac{\rho_0 - \rho_1}{\pi} \arctan \frac{T - T_c}{T_R} \quad (1.5)$$

ρ : résistivité électrique [Ωm];

ρ_0 : résistivité électrique constante à 20 °C [Ωm];

(50CV4 => 1.) $0,2 \cdot 10^{-6}$ 2.) $0,18 \cdot 10^{-6}$)

ρ_1 : résistivité électrique constante [Ωm] (50CV4 => $1,1 \cdot 10^{-6}$);

T: température [°C];

T_c : constante [°C] (50CV4 => 550);

T_R : constante [°C] (50CV4 => 150);

c: constante [°C] (50CV4 => -480).

Dans la suite nous allons appliquer le modèle 2, qui représente bien le comportement électrique global du matériau, surtout pour les températures élevées ($T > 800$ °C).

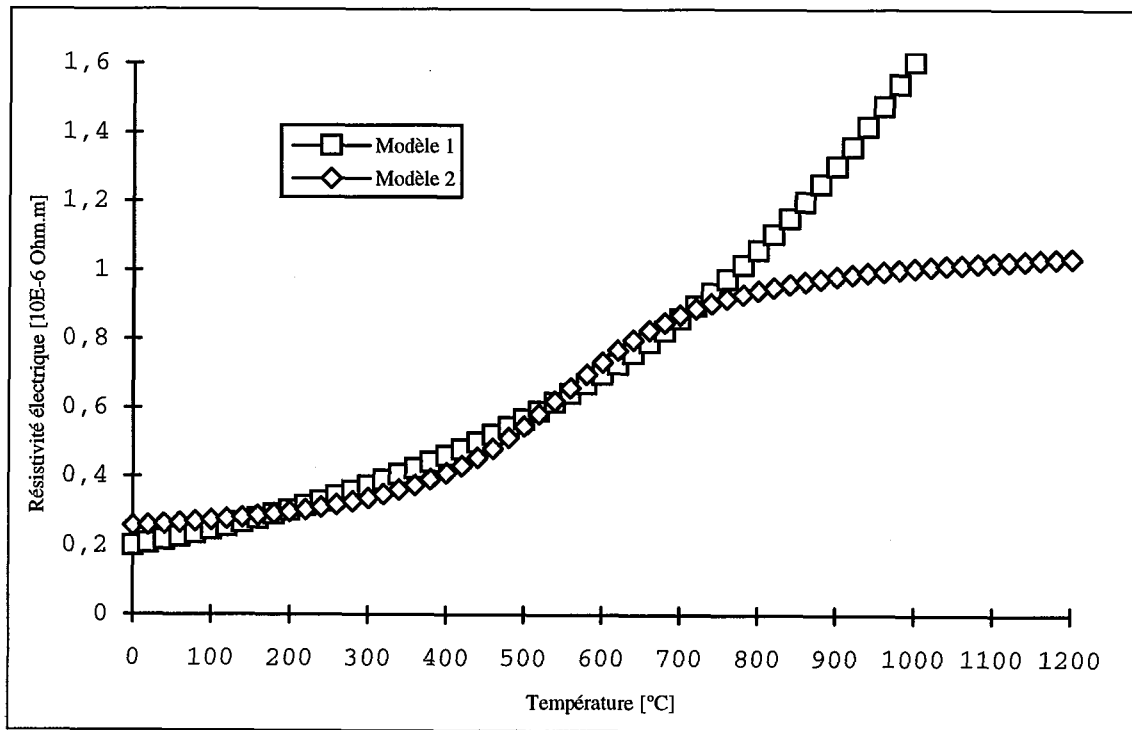

Figure 1.4: évolution de la résistivité en fonction de la température pour un acier 50 CV 4

La conductivité électrique (valeur réciproque de la résistivité électrique) est un phénomène qui s'explique par l'existence des électrons libres, qui se déplacent avec une grande vitesse dans un matériau métallique soumis à une tension électrique. Les électrons, durant leur parcours dans le métal, entrent en collision avec des ions ou des atomes de la grille. La résistivité électrique, étant dépendante de la température du matériau, est d'autant plus importante que, pour libre parcours moyen donné le nombre de collisions est élevé.

La résistivité est définie physiquement par:

$$\rho = \frac{m v}{n e^2 l} \quad (1.6)$$

ρ : résistivité électrique [Ωm];

m: masse de l'électron;

v: vitesse de l'électron;

n: nombre des électrons de conductivité;

- e: charge de l'électron;
- l: libre parcours moyen de l'électron.

La masse et la charge ne sont pas du tout dépendantes de la température; le nombre et la vitesse dépendent de façon négligeable de la température. Donc la dépendance entre la résistivité et la température est fortement liée au libre parcours moyen de l'électron, qui diminue avec l'accroissement de la température. La raison est, que plus la température monte, plus les ions bougent.

Pour les aciers et les fontes, la résistivité croît généralement avec le taux de carbone (l'atome de carbone ayant peu d'électrons libres) et les phases métallurgiques (morphologie, type).

1.2.3. La nature magnétique du matériau

La profondeur de pénétration est inversement proportionnelle à la racine carrée de la perméabilité magnétique relative μ_r . Pour les matériaux magnétiques ($\mu_r > 1$), la profondeur de pénétration est réduite. Pour un matériau donné à chauffer, ce sont les grandeurs qui varient avec la température et avec le champ magnétique.

Dans le cas de l'acier magnétique, on doit distinguer deux états:

1. avant la température de Curie T_c ($T < \text{env. } 760 \text{ }^\circ\text{C}$);
2. après la température de Curie T_c ($\mu_r = 1$).

Ce changement de la variation de la perméabilité est du au changement de phase expliqué dans le chapitre 1.1.3. .

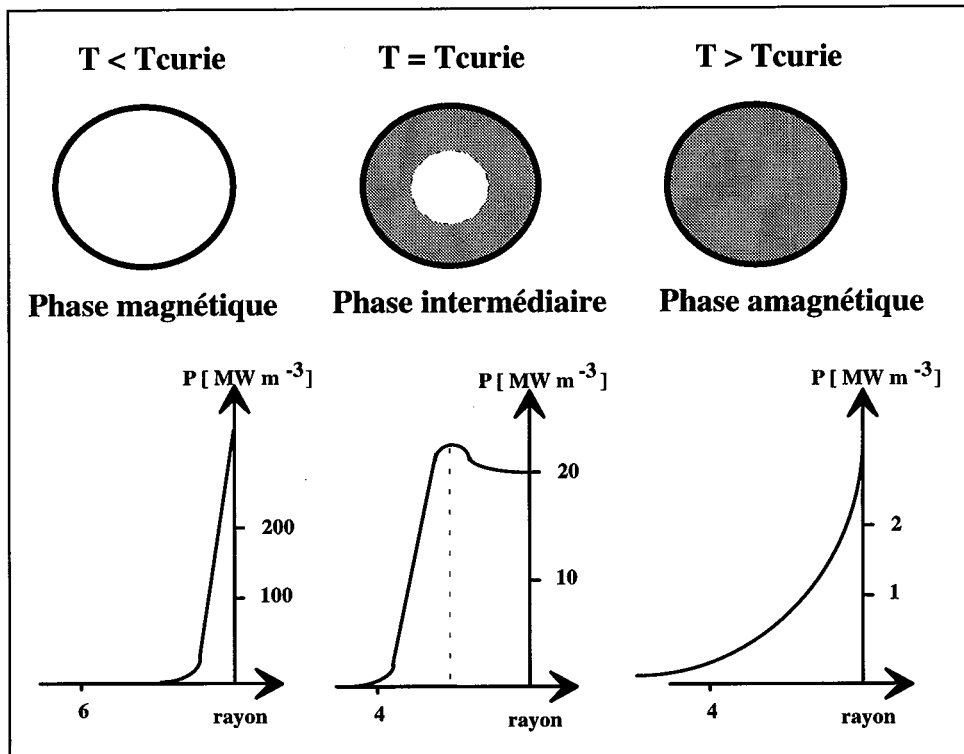

Figure 1.5: distribution de puissance pour une billette en acier magnétique

La figure 1.5 donne les profils de puissance pour les trois phases de chauffage, dans le cas d'une billette d'acier magnétique de diamètre 120 mm, avec une fréquence d'alimentation de 300 Hz. Seule une approche numérique permet de déterminer les profils de puissance et la profondeur de pénétration des courants induits.

La courbe $B = f(H, T)$ d'un matériau ferromagnétique est de type non - linéaire.

La formule suivante, qui approche la courbe $B = f(H, T)$ par une fonction analytique établie à partir de mesures, est souvent utilisée pour représenter cette dépendance de l'induction B par rapport au champ H et à la température T [265].

$$B(H, T) = [1 - \exp(-\frac{T - T_c}{c})] 2 \frac{B_s}{\pi} \arctg\left(\frac{a \pi}{2 B_s} \mu_0 H\right) + \mu_0 H \quad (1.7)$$

T_c : température de Curie;

c : constante;

B_s : aimantation à saturation;

a : pente initiale de la courbe $B = f(H, T)$.

Les courbes correspondantes sont représentées sur la figure 1.6 pour $c = 250$, $B_s = 2.0$, $a = 100$ et différentes températures:

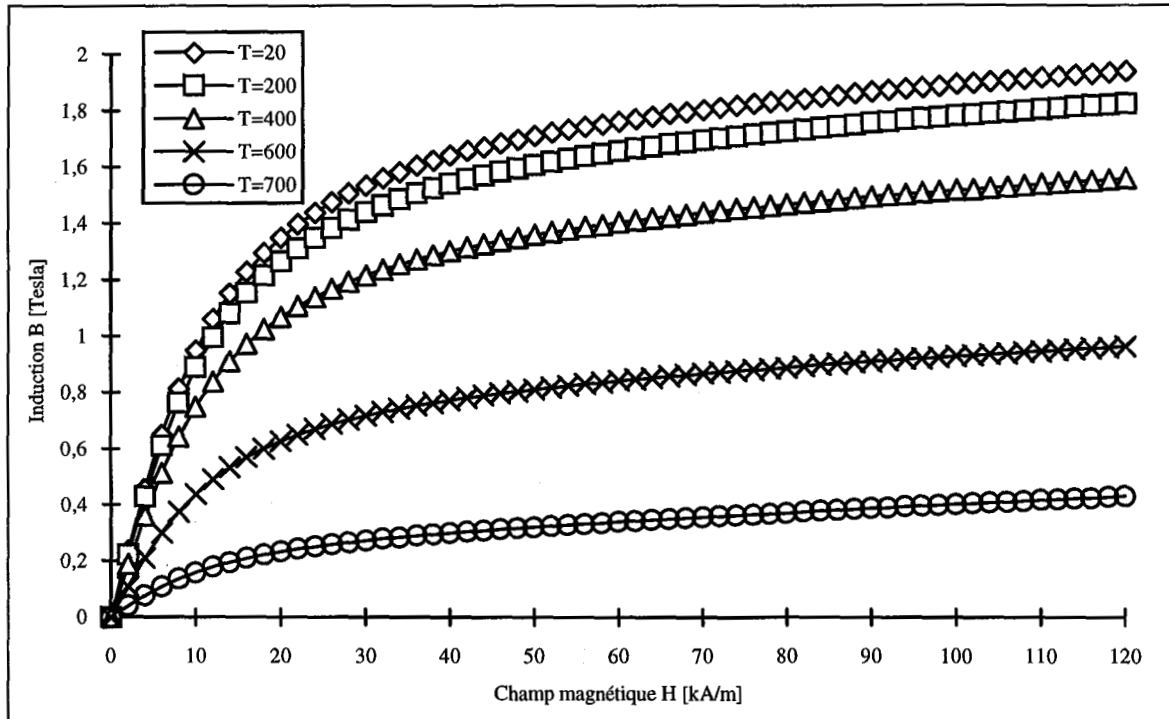

Figure 1.6: B en fonction de H et de T pour un acier 50 CV 4

L'effet de la température sur le ferromagnétisme est très important. Lorsque la température augmente, l'énergie thermique tend de plus en plus à rompre l'alignement spontané des atomes. A la température de Curie les forces d'échanges sont complètement surmontées et le ferromagnétisme disparaît. Ainsi, la perméabilité magnétique décroît de façon logarithmique avec la température jusqu'à atteindre l'unité au point de Curie. Aux températures supérieures au point de Curie, le matériau se comporte comme un matériau paramagnétique. Cette chute de perméabilité joue bien évidemment sur la valeur de l'aimantation à saturation B_s qui, elle aussi, décroît quand la température augmente jusqu'à une valeur minimale (égale au champ) au point de Curie. Un matériau est considéré saturé à partir du moment où l'induction B ne varie plus beaucoup en fonction du champ magnétique H .

Au voisinage du point de Curie, la perméabilité varie dans de grandes proportions pour une petite variation de la température.

La partie de la fonction $B(H)$ (1.7) dépendante de la température est définie par une exponentielle:

$$C = [1 - \exp(-\frac{T - T_c}{c})] \quad (1.8)$$

qui tend vers 0 pour $T \rightarrow \infty$

La figure 1.7 montre la perméabilité relative en fonction de la température et du champ magnétique. On l'obtient en divisant l'équation (1.7) par $\mu_0 H$. Pour les valeurs du produit proche à zéro, on dérive l'équation par H et divise après par μ_0 .

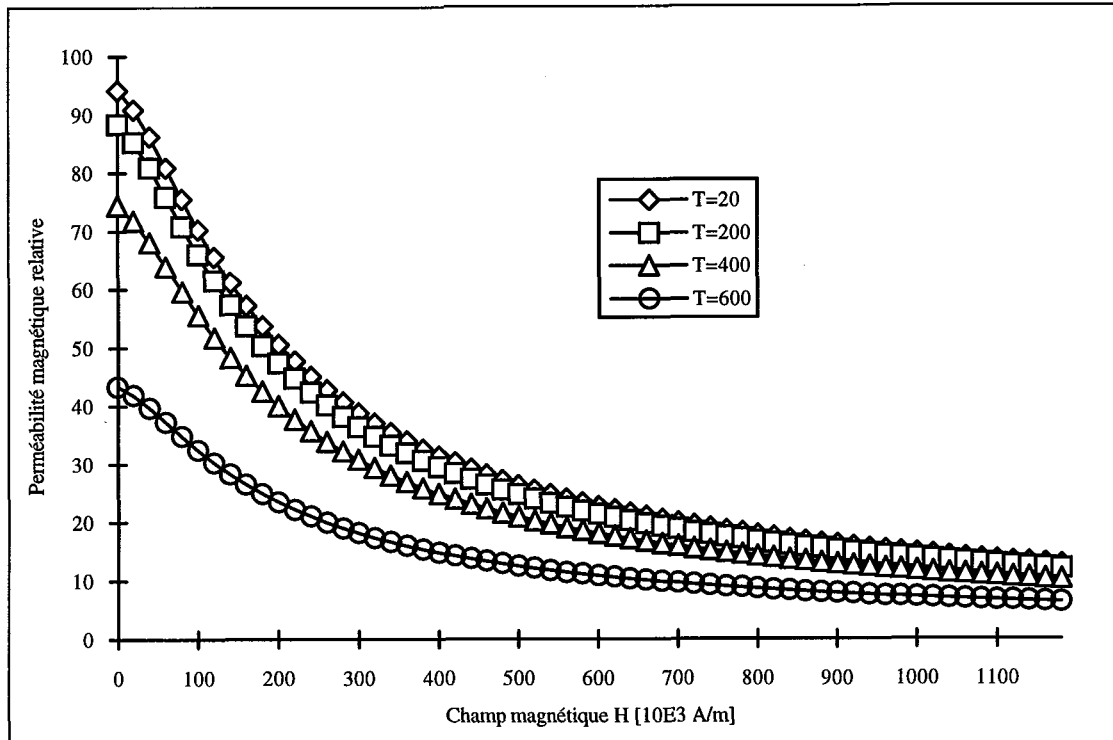

Figure 1.7: perméabilité magnétique en fonction de la température et du champ magnétique pour un acier 50 CV 4

1.3. La transmission de la chaleur et échauffement des corps

Le champ thermique, généré dans le corps à chauffer, est déterminé par les sources thermiques créées par des courants de Foucault et la diffusion de la chaleur. Cette diffusion dépend de la transmission de la chaleur et des processus de stockage.

La loi de Fourier traduit les phénomènes thermiques, en chaque point d'un corps, entre le flux de chaleur et le gradient de température:

$$\mathbf{q}(x,t) = -\lambda(x,t) \mathbf{grad} T(x,t) \quad (1.9)$$

\mathbf{q} : vecteur densité de courant thermique (flux de chaleur par unité de surface) [W m^{-2}];

λ : conductivité thermique, spécifique d'un matériau donné [$\text{W m}^{-1} \text{ } ^\circ\text{C}^{-1}$];

T: température [$^\circ\text{C}$].

Dans le cas monodimensionnel, cette expression se met sous la forme:

$$\frac{\partial \Phi}{\partial s} = - \lambda \frac{\partial T}{\partial x} \quad (1.10)$$

Φ : flux de chaleur [Watt];

s: surface d'échange [m²];

x: coordonnée du point considéré [m].

La direction de l'écoulement de la chaleur coïncide avec celle du gradient de température. Le flux de chaleur par unité de surface est proportionnel à ce gradient de température. Le signe (-) caractérise le fait que l'écoulement de chaleur s'effectue dans le sens des températures décroissantes, donc dans le sens opposé au gradient, c'est-à-dire du plus chaud vers le plus froid. L'application de la loi de Fourier à un élément de matière de côtés dx, dy et dz détermine les quantités de chaleur transmises par conduction à travers des corps.

Pour la diffusion de la chaleur par conduction on écrit l'équation générale:

$$c_p \gamma \frac{\partial T}{\partial t} = \text{div } \lambda \text{ grad } T + p \quad (1.11)$$

c_p : chaleur massique [J Kg⁻¹ °C⁻¹];

γ : masse volumique [Kg m⁻³];

p: densité de puissance de la source de la chaleur [W m⁻³].

Le premier terme est le changement de l'enthalpie en total. Le terme de divergence est la partie de la diffusion de la chaleur et le dernier terme décrit la source de la chaleur.

L'équation de la chaleur devient pour les cas linéaires:

$$c_p \gamma \frac{\partial T}{\partial t} = \lambda \Delta T + p \quad (1.12)$$

Δ : Laplacien.

Il existe trois modes de transfert de la chaleur:

- la conduction;
- le rayonnement;
- la convection.

1.3.1. La conduction

La conduction thermique est la propagation de la chaleur de molécule à molécule, dans un corps solide, sans intervention d'un mouvement. La conductivité thermique définie par la loi de Fourier (1.9) caractérise l'aptitude d'un matériau à conduire la chaleur. Elle dépend non seulement du matériau, mais aussi de la température. Sa valeur est déterminée souvent par les mesures. L'annexe 1 donne les valeurs de la conductivité thermique pour certains matériaux utilisés dans la construction des dispositifs électromagnétiques (fig. A.1.7).

On présent sur la figure 1.8 deux modèles possibles de l'évolution de la conductivité thermique $\lambda(T)$ calculée comme suit:

Modèle 1:

$$\lambda(T) = \lambda_1 \exp\left(-\frac{T}{\tau}\right) + \lambda_0 \quad (1.13)$$

Modèle 2:

$$\lambda(T) = \frac{\lambda_0 + \lambda_1}{2} - \frac{\lambda_0 - \lambda_1}{\pi} \arctan \frac{T - T_c}{T_R} \quad (1.14)$$

λ : conductivité thermique [$\text{Wm } ^\circ\text{C}^{-1}$];

λ_0 : conductivité thermique constante [$\text{Wm } ^\circ\text{C}^{-1}$];

(50CV4 => 1.) 17 2.) 46)

λ_1 : conductivité thermique constante [$\text{Wm } ^\circ\text{C}^{-1}$];

(50CV4 => 1.) 30 2.) 20)

T : température [$^\circ\text{C}$]

T_c : température constante [$^\circ\text{C}$];

(50CV4 => 2.) 500)

T_R : température constante [$^\circ\text{C}$];

(50CV4 => 2.) 150)

τ : constante [$^\circ\text{C}$].

(50CV4 => 1.) 700)

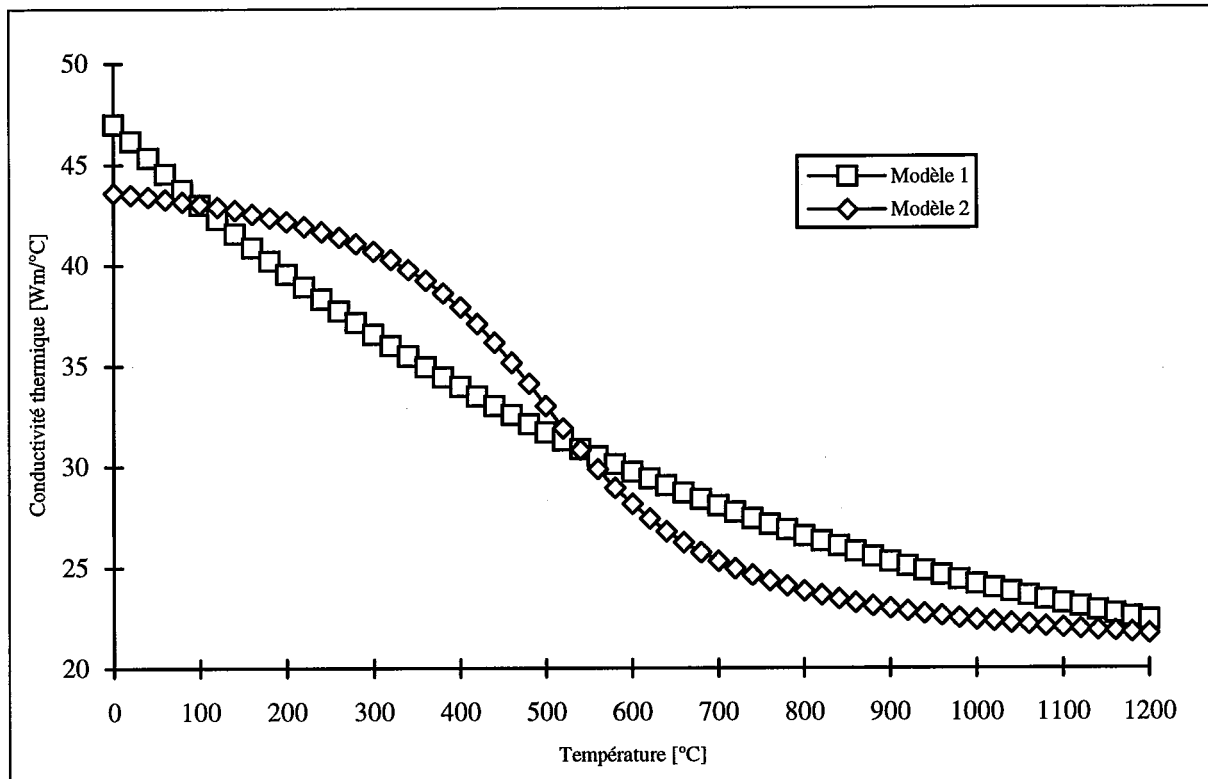

Figure 1.8: conductivité thermique pour un acier 50 CV 4

Le modèle sera choisi en fonction du comportement réel du matériau à traiter. Pour l'acier 50 CV 4 le modèle 2 correspond mieux aux valeurs mesurées [265].

1.3.2. Le rayonnement

Les phénomènes de conduction et de convection dépendent principalement de la différence des températures et très peu de leurs niveaux. D'après la loi de Stéfán-Boltzmann la quantité de chaleur échangée d'un corps avec un milieu ambiant par unité de surface est directement proportionnelle à la puissance quatrième de la température absolue, soit:

$$q = \varepsilon k (T_1^4 - T_2^4) \quad (1.15)$$

q : densité de flux de chaleur transmis [W m^{-2}];

T_1 : température de la surface émettrice [K];

T_2 : température du milieu ambiant où d'une surface réceptrice [K];

k : constante de Stéfán Boltzmann égale à $5,67 \cdot 10^{-8} \text{ W m}^{-2} \text{ K}^{-4}$;

ε : coefficient mutuel de rayonnement;

Le coefficient mutuel de rayonnement ε dépend essentiellement des propriétés des surfaces des corps en regard (pour un corps noir: $\varepsilon = 1$), en matière d'émission et d'absorption du rayonnement, mais aussi de leur forme et de leur position relative. Pour les corps qui ne sont

pas parfaitement noirs, ε est inférieur à 1 et dépend de la surface rayonnante et de la température. Généralement ε est déterminée par l'expérience. Dans l'annexe sont rassemblées les valeurs de l'émissivité de quelques matériaux.

Ce transport de chaleur se fait sans support matériel, donc même dans le vide. L'air transport cette chaleur pratiquement sans s'échauffer. Il s'agit en fait des ondes électromagnétiques avec des fréquences de l'ordre de l'infrarouge. Dans le matériau qui les absorbe, ils sont à nouveau convertis en chaleur.

1.3.3. La convection

La convection thermique caractérise la propagation de la chaleur dans un fluide, donc gaz ou liquide, dont les molécules sont en mouvement. On distingue généralement deux types de convection: convection naturelle et convection forcée.

La convection naturelle apparaît spontanément dans un fluide. Les particules de fluide en contact avec un corps chaud deviennent plus légères et montent en cédant leur place à d'autres particules qui ne sont pas encore chaudes ou qui se sont refroidies. Ces dernières à leur tour s'échauffent, montent et ainsi de suite.

La convection forcée est créée par circulation forcée du milieu réfrigérant, par exemple par le soufflage d'air d'un ventilateur sur la surface à refroidir. Ainsi une pièce qui est traitée superficiellement et qui se déplace est touchée par un courant d'air à cause de sa vitesse de déplacement.

La quantité de chaleur évacuée à partir d'une surface d'un solide vers un fluide peut être exprimée par la loi de Newton:

$$q = h (T_1 - T_2) \quad (1.16)$$

q : densité de flux de chaleur transmis [W m^{-2}];

h : coefficient de transfert convectif [$\text{W m}^{-2} \text{°C}^{-1}$];

T_1 : température de la surface du solide [°C];

T_2 : température caractéristique du fluide, celle-ci peut être la température moyenne pondérée dans la section d'une conduite (température de mélange) [°C].

Pour déterminer le coefficient de transfert convectif, il est théoriquement nécessaire de considérer à la fois le champ de vitesse et de température du fluide. Une telle étude doit faire appel à une analyse locale par les équations de mécanique de fluides. Mais en ce qui nous

concerne, nous nous contentons d'utiliser des résultats expérimentaux ou des formules empiriques. Nous avons regroupé, en annexe les ordres de grandeur des valeurs atteintes par le coefficient de transfert convectif h , suivant le type de convection, la nature du fluide et le régime d'écoulement.

1.3.4. La capacité calorifique

Le premier terme de l'équation de la chaleur (1.11) est le changement de l'enthalpie en total. La chaleur massique c_p est la quantité de chaleur qui est nécessaire à l'échauffement d'une quantité d'un matériau d'un degré de température. L'index p indique que la pression reste constante pendant cet échauffement. La capacité calorifique est le produit entre la chaleur massique c_p et la masse volumique γ . La masse volumique dépend aussi de la température. Elle décroît presque linéairement env. 2-3% pour une croissance de température de 0 à 1000 °C. Après les mesures, la capacité calorifique peut être modélisée par l'équation suivante [265]:

$$\gamma c_p (T) = \frac{E}{\sigma 2 \pi} \exp \left[-\frac{1}{2} \left(\frac{T - T_c}{\sigma} \right)^2 \right] + (c_0 - c_1) \exp \left(\frac{T}{\tau} \right) + c_1 \quad (1.17)$$

c_p : chaleur massique [$\text{J Kg}^{-1} \text{ }^\circ\text{C}^{-1}$];

γ : masse volumique [Kg m^{-3}];

E : énergie de changement de phase [J m^{-3}] (50CV4 => 936);

σ : largeur de la fonction gaussienne [$^\circ\text{C}$] (50CV4 => 20);

T : température [$^\circ\text{C}$];

T_c : température de changement de phase [$^\circ\text{C}$] (50CV4 => 760);

c_0 : constante [$\text{J m}^{-3} \text{ }^\circ\text{C}^{-1}$] (50CV4 => 2,3);

c_1 : constante [$\text{J m}^{-3} \text{ }^\circ\text{C}^{-1}$] (50CV4 => 4,7);

τ : constante [$^\circ\text{C}$] (50CV4 => -250).

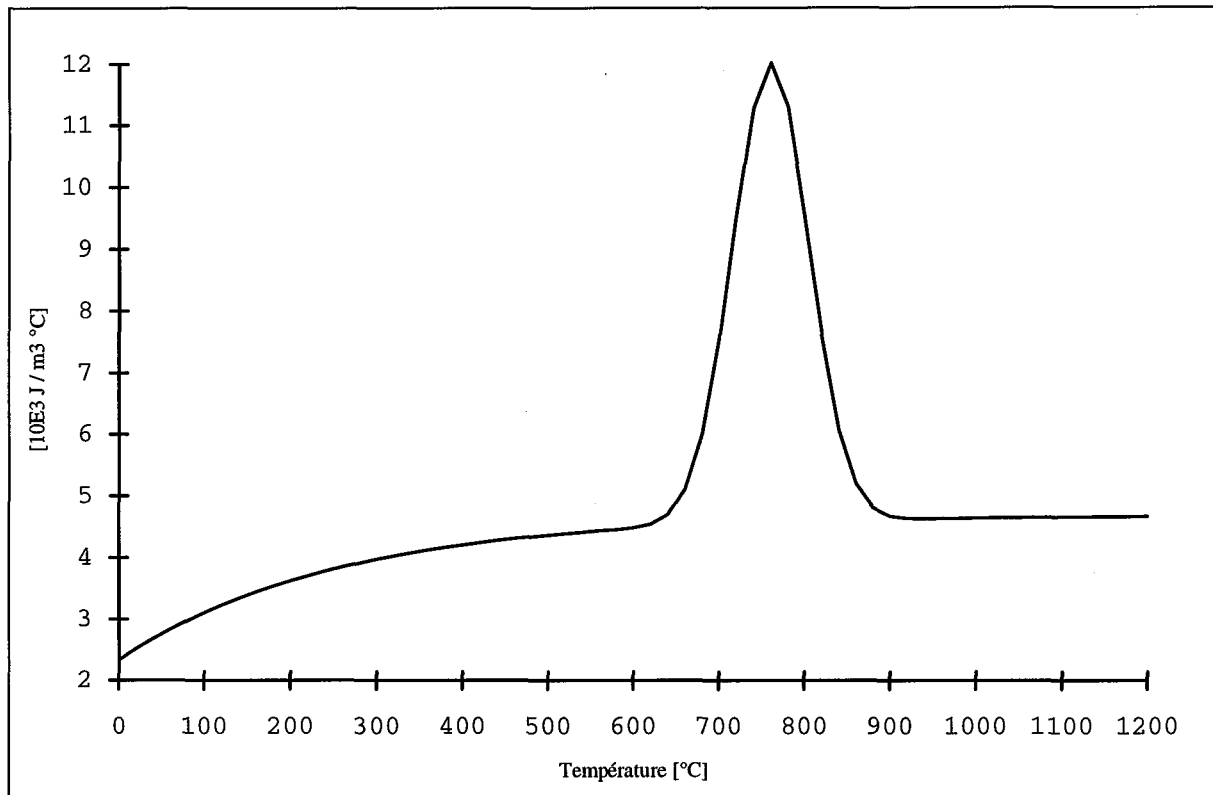

Figure 1.9: capacité calorifique pour l'acier 50 CV 4

La valeur de la capacité calorifique varie beaucoup entre 600 $^\circ\text{C}$ et 900 $^\circ\text{C}$. Cette variation est due à l'énergie transformé en chaleur latente pendant le changement de phase ($T_c = 760$ $^\circ\text{C}$) (voir chapitre 1.1.3.).

2. L'ANALYSE MATHÉMATIQUE DU PROBLÈME

2.1. Les équations générales de la magnétodynamique

En 1819 le physicien danois Christian Ørsted (1777-1851) a montré que les courants électriques sont entourés par des champs magnétiques. Le Lyonnais André Marie Ampère (1775-1836) explique ce phénomène et trouve la liaison entre les champs électriques et les champs magnétiques. Quelques années plus tard l'anglais Michael Faraday (1791-1867) propose l'expression des lignes du champs électrique. Le physicien anglais James Clerk Maxwell (1831-1879) publie en 1856 un système d'équations contenant toutes les connaissances en électromagnétisme qu'on avait à cette époque. En magnétodynamique, ses équations générales sous forme différentielle sont les suivantes:

$$\begin{aligned}\text{rot } \mathbf{E} &= - \frac{\partial \mathbf{B}(\mathbf{H})}{\partial t} \\ \text{rot } \mathbf{H} &= \mathbf{J} + \frac{\partial \mathbf{D}}{\partial t}\end{aligned}\tag{2.1}$$

$$\text{div } \mathbf{B} = 0$$

\mathbf{E} : champ électrique [Vm^{-1}];

\mathbf{B} : induction [Vs m^{-2}];

\mathbf{H} : champ magnétique [Am^{-1}];

\mathbf{J} : densité de courant [Am^{-2}];

\mathbf{D} : densité de courant de déplacement [As m^{-2}].

Chaque champ magnétique alternative est entouré par un champ électrique. Les lignes de ce champ ont la forme des cercles fermés. Chaque champ électrique est entouré par un champ magnétique, dont les lignes de champ ont la forme des cercles fermés.

La densité de courant de déplacement $\frac{\partial \mathbf{D}}{\partial t}$ est négligeable dans ce domaine d'application. En effet, on travaille avec des matériaux non diélectriques ($\epsilon_r \approx 1$) et bien conducteurs ($\sigma \approx 10^6 \text{ AV}^{-1}\text{m}^{-1}$), comme par exemple la plupart des aciers. La gamme de fréquences appliquées se trouve dans les kHz et MHz. Si la géométrie ne contient pas de capacités, la limite qui permet de négliger les courants de déplacement est définie par l'équation suivante [156]:

$$\left| \frac{\partial \mathbf{D}}{\partial t} \right| \ll |\mathbf{J}| \Rightarrow \omega \ll \frac{\sigma}{\varepsilon} \quad (2.2)$$

Les relations entre grandeurs électromagnétiques, liées aux matériaux, (dites *relations constitutives*), doivent être ajoutées à ce système:

$$\mathbf{B} = \mu_0 \mu_r(\mathbf{H}) \mathbf{H} + \mathbf{B}_r \quad (2.3)$$

$$\mathbf{J} = \sigma \mathbf{E} \quad (2.4)$$

μ_0 : constante de perméabilité magnétique du vide ($\mu_0 = 4\pi 10^{-7} \text{ VsA}^{-1}\text{m}^{-1}$);

μ_r : constante de perméabilité magnétique relative du matériau;

\mathbf{B}_r : induction rémanente [Vs m^{-2}];

σ : conductivité électrique du matériau [$\text{AV}^{-1}\text{m}^{-1}$].

L'induction rémanente \mathbf{B}_r est la valeur de l'induction \mathbf{B} au moment où le champ magnétique \mathbf{H} revient de son amplitude. On supposera que nos matériaux sont électriquement et magnétiquement isotropes, donc que les propriétés physiques sont des grandeurs scalaires. L'induction rémanente \mathbf{B}_r est donc supposé nulle.

Nous définissons le problème type de courant de Foucault de la figure 2.1 qui est constitué de façon schématique par les différents domaines physiques susceptibles d'être rencontrés dans un problème de chauffage par induction.

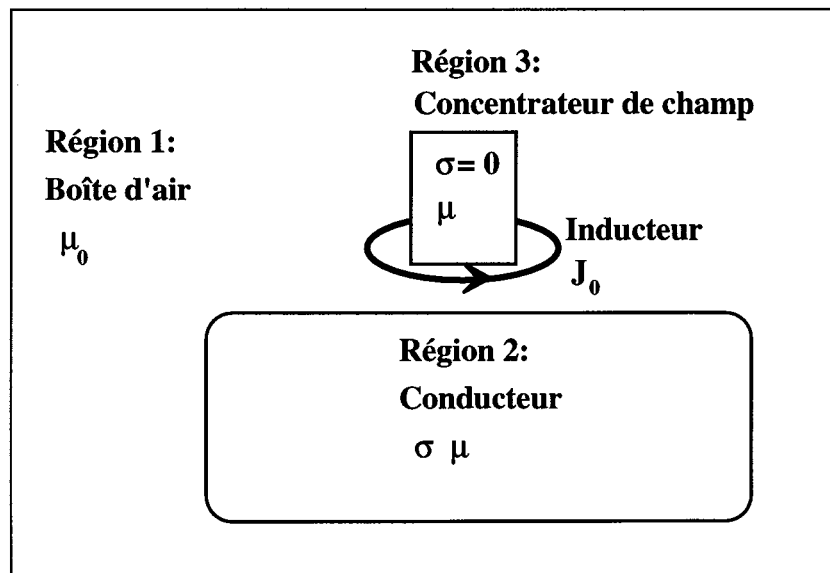

Figure 2.1: régions d'un problème magnétodynamique.

Dans les régions non-conductrices, air, ($\sigma = 0$; $\mu = \mu_0$) seul l'inducteur existe, il n'y a pas de courant de Foucault. L'inducteur et les courants de source vont être pris en compte d'une façon particulière. Dans les régions conductrices ($\sigma = \sigma_1$; $\mu = \mu_0 \mu_r$) par contre il n'existe - dans notre domaine de chauffage par induction - que des courants de Foucault. La troisième région est le concentrateur de champs. On veut concentrer les lignes de champ magnétique pour mieux adapter le champ magnétique à la forme géométrique de la pièce à traiter. L'induction des courants de Foucault dans le concentrateur doit être minimisée. Il est donc construit en feuilles de fer avec une très faible conductivité dans le sens des courants de Foucault susceptible à ce développé ($\sigma = 0$; $\mu = \mu_0 \mu_r$).

Les équations magnétodynamiques peuvent être résolues en discrétisant les régions de calcul en éléments finis. Il y a plusieurs méthodes de faire. Une étude bibliographique très complète sur les formulations concernant des problèmes de calcul de courant de Foucault a été faite par C. Guérin [123]. Tout ce qu'on va présenter dans ce chapitre est valide pour des régions *simplement connexes*. Pour des régions dites *multiplement connexes* il faut des traitements spéciaux.

Pour la résolution du problème dans la région non-conductrice on va utiliser la méthode du potentiel réduit.

2.2. La méthode du potentiel scalaire réduit

Dans les milieux parcourus par des courants, le potentiel scalaire (s'il existe) n'est plus univoque, puisque le rotationnel du champ \mathbf{H} n'y est pas nul. La méthode du potentiel scalaire réduit prend en compte cet inconvénient.

$$\text{rot } \mathbf{H} = \mathbf{J}_0 \neq \mathbf{0} \quad (2.5)$$

\mathbf{J}_0 : densité de courant de source dans l'inducteur.

Le champ magnétique se décompose en deux parties:

$$\mathbf{H} = \mathbf{H}_0 + \mathbf{H}_r \quad (2.6)$$

\mathbf{H}_0 : champ magnétique dans le vide dû à l'inducteur (courant imposé, connu), en absence de matériaux magnétiquement ou électriquement conducteurs.

\mathbf{H}_r : champ magnétique réduit exprimant la réaction des matériaux magnétiques présents dans le dispositif étudié, et le champ induit par les courants de Foucault.

Le champ \mathbf{H}_0 se calcule par la loi de Biot et Savart [156]:

$$\mathbf{H}_0 = \frac{1}{4\pi} \int_{\Omega} \mathbf{J}_0 \times \nabla \left(\frac{1}{R} \right) d\Omega \quad (2.7)$$

$R = |r' - r|$: distance entre le point de source r' et le point de champ r .

Le champ \mathbf{H}_r peut être représenté par le gradient d'un potentiel scalaire, qu'on appelle potentiel scalaire réduit:

$$\mathbf{H}_r = -\mathbf{grad} \phi_r \quad (2.8)$$

On obtient:

$$\mathbf{rot} (\mathbf{H}_0 + \mathbf{H}_r) = \mathbf{J}_0 \quad (2.9)$$

et

$$\mathbf{rot} \mathbf{H}_0 = \mathbf{J}_0 \quad (2.10)$$

$$\mathbf{rot} \mathbf{H}_r = \mathbf{0} \quad (2.11)$$

La combinaison donne:

$$\mathbf{div} \mathbf{B} = \mathbf{div} [\mu (-\mathbf{grad} \phi_r)] + \mathbf{div} (\mu \mathbf{H}_0) = 0 \quad (2.12)$$

Il nous faut ici aussi prendre en compte les conditions sur les interfaces entre deux régions non conductrices et magnétiquement différentes.

$$\mathbf{B}_{n1} = \mathbf{B}_{n2} \quad (2.13)$$

$$[\mu_1 (\mathbf{H}_0 - \mathbf{grad} \phi_{r1})] \cdot \mathbf{n} = [\mu_2 (\mathbf{H}_0 - \mathbf{grad} \phi_{r2})] \cdot \mathbf{n} \quad (2.14)$$

On résout donc dans une région non-conductrice et linéaire, par exemple dans l'air [56]:

$$\mathbf{div} \mathbf{B} = \mathbf{div} \mu_0 (\mathbf{H}_0 + \mathbf{H}_r) = 0 \quad (2.15)$$

La divergence du champ d'excitation \mathbf{H}_0 est toujours égale à zéro ($\mathbf{div} \mu_0 \mathbf{H}_0 = 0$).

$$\mathbf{div} \mu_0 \mathbf{H}_r = -\mathbf{div} \mu_0 \mathbf{grad} \Omega_1 \quad (2.16)$$

$$\Rightarrow \Delta \Omega_1 = 0 \quad (2.17)$$

Il est très intéressant d'appliquer cette méthode dans les régions non conductrices. L'avantage de n'avoir qu'une inconnue scalaire permet d'augmenter la rapidité de résolution, comparé avec d'autres méthodes, donc de réduire les coûts du calcul (env. 50%) [210, 211]. Pourtant son application à fortes valeurs de perméabilité μ_r peut se heurter à quelques difficultés: dans les matériaux ferromagnétiques par exemple, les champs \mathbf{H}_0 et \mathbf{H}_r ont presque la même valeur, mais avec des directions opposées. On calcule donc un champ total très petit par différence entre des grandeurs sensiblement égales, ce qui peut introduire des erreurs numériques relatives importantes.

Afin d'être capable de résoudre le problème magnétodynamique dans le système entier comme décrit dans la figure 2.1 il faut résoudre simultanément dans toutes les régions et trouver des liaisons entre ces régions sous forme de conditions aux limites.

D'après les lois de conservation à la frontière entre deux milieux physiquement différents on a:

$$\mathbf{B}_{n1} = \mathbf{B}_{n2} \quad (2.18)$$

$$\mu_{r1} \mathbf{H}_{n1} = \mu_{r2} \mathbf{H}_{n2} \quad (2.19)$$

$$\mathbf{H}_{t1} = \mathbf{H}_{t2} \quad (2.20)$$

\mathbf{B}_{n1} : composante normale de l'induction dans l'air ($\mu_{r1} = 1$);

\mathbf{H}_{n1} : composante normale du champ magnétique dans l'air;

\mathbf{H}_{t1} : composante tangentielle du champ magnétique dans l'air;

\mathbf{B}_{n2} : composante normale de l'induction dans le matériau ($\mu_{r2} \gg \mu_{r1}$);

\mathbf{H}_{n2} : composante normale du champ magnétique dans le matériau;

\mathbf{H}_{t2} : composante tangentielle du champ magnétique dans le matériau.

Si la perméabilité magnétique relative du matériau est très supérieure à celle de l'air, la composante normale \mathbf{H}_{n2} du champ magnétique dans le matériau est négligeable par rapport à celle dans l'air \mathbf{H}_{n1} . Ca veut dire que dans ce cas: $\mathbf{H}_{n1} \gg \mathbf{H}_{n2}$. Par contre la variation de la composante tangentielle \mathbf{H}_t à la surface est continue. A partir de ces conditions aux limites on calculera les conditions aux limites en potentiel scalaire réduit Ω_1 .

La région conductrice, quant à elle, va être traitée par la méthode des impédances de surface, que nous allons présenter au chapitre suivant.

2.3. La méthode des impédances de surface

La méthode des éléments finis est bien adaptée dans le cas d'un milieu parcouru par des courants de Foucault, à condition de mailler correctement dans l'épaisseur de peau δ . Des difficultés importantes apparaissent lorsque, pour des fréquences de plus en plus élevées, cette épaisseur devient de plus en plus faible par rapport aux autres dimensions géométriques de la pièce à traiter.

Il n'est finalement plus possible de discrétiser l'épaisseur de peau de manière suffisamment fine. Par la méthode suivante, nous allons présenter une façon de résoudre les équations de Maxwell sur la surface de la région conductrice, tout en tenant compte des phénomènes d'induction dans le matériau. Cela facilite la discrétisation et augmente la précision de la modélisation. Classiquement, la condition d'impédance de surface exprime seulement un lien entre les champs électrique et magnétique en surface du conducteur (voir § 2.3.1) dans des hypothèses où ces champs électriques tangents à la surface et uniformes (fig. 2.2):

$$\mathbf{E} = -Z_s (\mathbf{n} \times \mathbf{H}) \quad (2.21)$$

Z_s : impédance de surface [Ω]

Nous pouvons en déduire une condition aux limites sous une forme utilisable en méthode intégrale, c'est-à-dire liant la répartition de la composante normale de l'induction (B_n) aux variations de la composante tangentielle du champ magnétique (H_s). [37, 59, 151, 154, 198]

$$\Rightarrow \text{rot}(\mathbf{E}) = -\text{rot}[Z_s (\mathbf{n} \times \mathbf{H}_s)] = -\text{rot}(\mathbf{n} \times Z_s \mathbf{H}_s) \quad (2.22)$$

$$\Rightarrow \text{rot}(\mathbf{E}) = -\mathbf{n} \cdot \text{div}(Z_s \mathbf{H}_s) + Z_s \mathbf{H}_s \text{div} \mathbf{n} + (\mathbf{n} \cdot \text{grad}) Z_s \mathbf{H}_s - (Z_s \mathbf{H}_s \cdot \text{grad}) \mathbf{n} \quad (2.23)$$

Avec $(\mathbf{n} \cdot \text{grad}) Z_s \mathbf{H}_s = (Z_s \mathbf{H}_s \cdot \text{grad}) \mathbf{n}$ et $\mathbf{H}_s \text{div}(\mathbf{n}) = 0$ on obtient:

$$\Rightarrow \text{rot}(\mathbf{E}) = -\mathbf{n} \text{div}(Z_s \mathbf{H}_s) \quad (2.24)$$

En régime harmonique on peut simplifier en transformant la dérivé en complexe:

$$\text{rot}(\mathbf{E}) = -\frac{\partial \mathbf{B}}{\partial t} = -j\omega \mathbf{B} \quad (2.25)$$

$$\Rightarrow \mathbf{B} \cdot \mathbf{n} = \frac{1}{j\omega} \text{div}(Z_s \mathbf{H}_s) \quad (2.26)$$

Nous allons maintenant présenter la démarche qui permet d'établir la relation d'impédance de surface.

Nous considérons pour cela un système infini dans les directions x et y (fig. 2.2) [66, 67, 70]. On assimile l'inducteur à une nappe de courants parallèles au plan YOX (fig.2.2). Comme on travaille avec des fréquences très élevées, on peut admettre que les lignes de densité de courant se répartissent parallèlement à la surface. Le champ magnétique à la surface \mathbf{H}_s dépend uniquement de la coordonnée z . Le vecteur normal \mathbf{n} sera orienté dans la direction négative de z , donc vers l'extérieur du matériau.

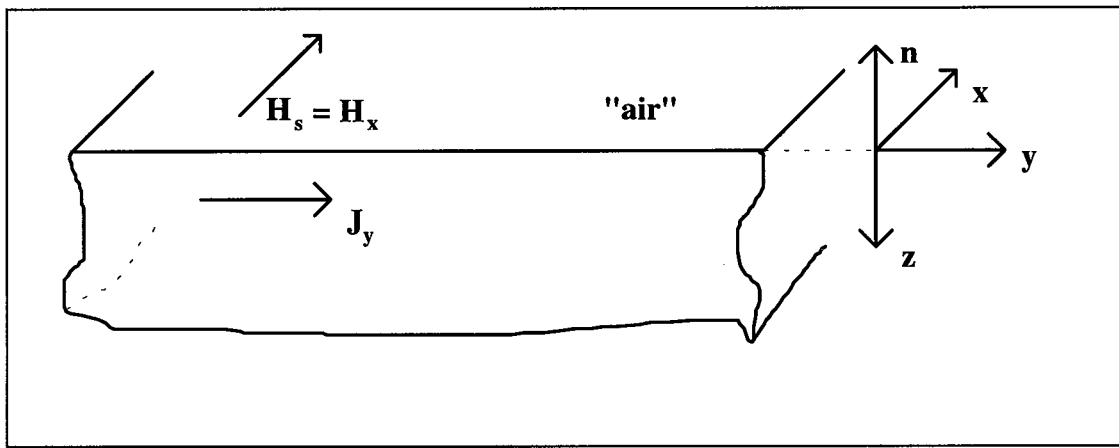

Figure 2.2: flux de courant dans un matériau.

On choisit les axes de coordonnées comme dans la figure 2.2 et on donne la direction x au courant. On considère un conducteur massif soumis à un champ de haute fréquence sinusoïdal et uniforme à la surface du matériau. Les dimensions de ce conducteur sont beaucoup plus grandes que celle de la profondeur de pénétration. Si la fréquence est assez élevée, le champ ne peut pas pénétrer profondément dans le matériau à cause de l'effet de peau.

Le § 2.3.1. présente le raisonnement dans le cas des matériaux linéaires.

Le § 2.3.2. présente différentes approximations permettant d'étendre le raisonnement aux matériaux saturables.

2.3.1. La formulation pour les matériaux linéaires

A l'aide des équations de Maxwell (2.1) on développera une équation qui nous permet de calculé directement la répartition du champ magnétique \mathbf{H} . En éliminant \mathbf{E} , \mathbf{H} et \mathbf{B} , et si la perméabilité magnétique relative μ_r ne dépend ni du temps ni du champ magnétique \mathbf{H} (cas linéaire) on obtient:

$$\text{rot} \frac{\mathbf{J}}{\sigma} = -\mu_0 \mu_r \frac{\partial \mathbf{H}}{\partial t} \quad (2.27)$$

et si la conductivité électrique σ ne dépend ni des coordonnées (x, y, z) ni de \mathbf{J} (cas linéaire):

$$\text{rot rot} \mathbf{H} = \text{grad div} \mathbf{H} - \Delta \mathbf{H} = -\sigma \mu_0 \mu_r \frac{\partial \mathbf{H}}{\partial t} \quad (2.28)$$

La divergence de \mathbf{H} étant égale à zéro, on trouve finalement:

$$\Delta \mathbf{H} = \sigma \mu_0 \mu_r \frac{\partial \mathbf{H}}{\partial t} \quad (2.29)$$

Cette équation est appelée *équation de diffusion* et peut être écrite sous la même forme en remplaçant \mathbf{H} par \mathbf{E} , par \mathbf{J} , ou par \mathbf{B} [128].

S'il n'y a pas de variations du champ magnétique \mathbf{H} à la surface (dans le matériau) dans les directions x et y , l'équation (2.29) prend la forme suivante [73] [154] [201]:

$$\text{rot} \mathbf{H} = \begin{bmatrix} 0 \\ \frac{\partial \mathbf{H}_x}{\partial z} \\ 0 \end{bmatrix} \Rightarrow \text{rot}(\text{rot} \mathbf{H}) = \begin{bmatrix} -\frac{\partial^2 \mathbf{H}_x}{\partial z^2} \\ 0 \\ 0 \end{bmatrix} \quad (2.30)$$

En combinaison de (2.28) et (2.30) on obtient:

$$\Rightarrow \frac{\partial^2 \mathbf{H}}{\partial z^2} = \sigma \mu_0 \mu_r \frac{\partial \mathbf{H}}{\partial t} \quad (2.31)$$

En régime harmonique, cette équation devient:

$$\Rightarrow \frac{\partial^2 \mathbf{H}}{\partial z^2} = j\omega \sigma \mu_0 \mu_r \mathbf{H} \quad (2.32)$$

La solution générale de l'équation est en posant $a^2 = j\omega \sigma \mu$:

$$\Rightarrow \mathbf{H}(z) = A e^{-az} + B e^{az} \quad \text{avec } a = \frac{1+j}{\delta} \quad (2.33)$$

Le coefficient B est évidemment nul, car le champ est nul pour z tendant vers l'infini. Le coefficient A est déterminé à l'aide de la condition aux limites sur la surface, qui se déduit de la conservation du potentiel scalaire, donc de la composante tangentielle du champ magnétique \mathbf{H}_t à la surface (2.20). Selon les suppositions qu'on a fait, la composante tangentielle \mathbf{H}_t du champ magnétique correspond au champ magnétique totale \mathbf{H}_s à la surface du matériau ($\mathbf{H}_x(z=0) = \mathbf{H}_{x0} = \mathbf{H}_t = \mathbf{H}_s$).

On obtient donc:

$$\mathbf{H}(z) = \mathbf{H}_s e^{-\frac{(1+j)z}{\delta}} \quad \text{avec } \delta = \sqrt{\frac{2}{\mu\omega\sigma}} \quad (2.34)$$

\mathbf{H}_s : champ magnétique à la surface.

δ : profondeur de pénétration des courants de Foucault, valable seulement pour un champ \mathbf{H} parallèle au matériau, uniforme (onde plane) et un matériau linéaire. Pour notre application le champ \mathbf{H} peut être supposé parallèle à la surface en haute fréquence comme déjà expliqué.

La densité de courant $\mathbf{J}(z)$ s'obtient en utilisant $\text{rot } \mathbf{H} = \mathbf{J}$: Si la direction du champ magnétique \mathbf{H} est suivant y, comme on a supposé (fig.2.2), on obtient:

$$\Rightarrow \mathbf{J}_y = \frac{\partial \mathbf{H}_x}{\partial z} ; \quad \mathbf{J}_x = \mathbf{J}_z = 0 \quad \text{soit } \mathbf{J}_y(z) = -\mathbf{H}_x \frac{1+j}{\delta} e^{-\frac{(1+j)z}{\delta}} \quad (2.35)$$

A la surface du matériau ($z = 0$) on obtient:

$$\Rightarrow \mathbf{E}_s = \frac{1+j}{\sigma\delta} (\mathbf{n} \times \mathbf{H}_s) \quad (2.36)$$

En comparant cette équation avec la relation (2.21) on trouvera la définition exacte pour l'impédance Z_s :

$$Z_s = \frac{1+j}{\sigma\delta} = (1+j) \sqrt{\frac{\omega\mu}{2\sigma}} \quad (2.37)$$

σ : conductivité électrique;

μ : perméabilité magnétique;

ω : pulsation électrique.

Cette formulation de l'impédance de surface est valable pour des matériaux magnétiques ou non-magnétiques avec une perméabilité magnétique μ constante.

On peut également écrire, à partir de cette solution (2.35) des expressions simples de la puissance dissipée par unité de surface:

$$q = \int_0^{\infty} \frac{J_y^2(z)}{\sigma} dz = \frac{1}{\sigma \delta} H_s^2 \quad (2.38)$$

La même expression peut être obtenue directement à la surface à partir du vecteur de Poynting:

$$\mathbf{E}_s \times \mathbf{H}_s = \frac{1+j}{\sigma \delta} H_s^2 \cdot \mathbf{n} \quad (2.39)$$

qui donne la densité de puissance en complexe:

$$q = \frac{1+j}{\sigma \delta} H_s^2 \quad (2.40)$$

2.3.2. Les formulations pour les matériaux non-linéaires

Les problèmes de chauffage par induction avec des matériaux paramagnétiques ($\mu_r = 1$) comme par exemple du cuivre peuvent être résolus facilement avec une impédance de surface décrite dans le chapitre précédent, dans la mesure où la profondeur de pénétration reste faible.

Pour les matériaux ferromagnétiques ($\mu_r = f(\mathbf{H}, T)$) il faut tenir compte du fait que la perméabilité magnétique dépend du champ magnétique \mathbf{H} , de la température T et de l'induction \mathbf{B} . L'impédance de surface Z_s ne dépend pas uniquement du champ magnétique, mais aussi de la température. Ceci est valable pour tous les matériaux magnétiques (ferro- et paramagnétiques). Notons que la profondeur de pénétration δ dépend en non-linéaire de la racine carrée du champ magnétique à la surface H_0 , alors qu'en linéaire, cette profondeur est indépendante du champ magnétique.

L'objet de ce chapitre concerne donc la prise en compte des dépendances des propriétés physiques des matériaux magnétiques. Pour les matériaux utilisées pour la trempe superficielle lors de chauffage par induction comme l'acier par exemple, ces dépendances sont non-linéaires. La prise en compte des non-linéarités des matériaux magnétiques réside dans le fait que la réponse de l'induction à une excitation sinusoïdale en fonction du temps n'est pas sinusoïdale. Comme la perméabilité relative n'est plus constante pour les matériaux non-linéaires l'équation (2.28) devient:

$$\text{rot rot } \mathbf{H} = \text{grad div } \mathbf{H} - \Delta \mathbf{H} = \sigma \mu_0 \frac{\partial [\mu_r(\mathbf{H}) \mathbf{H}]}{\partial t} \quad (2.41)$$

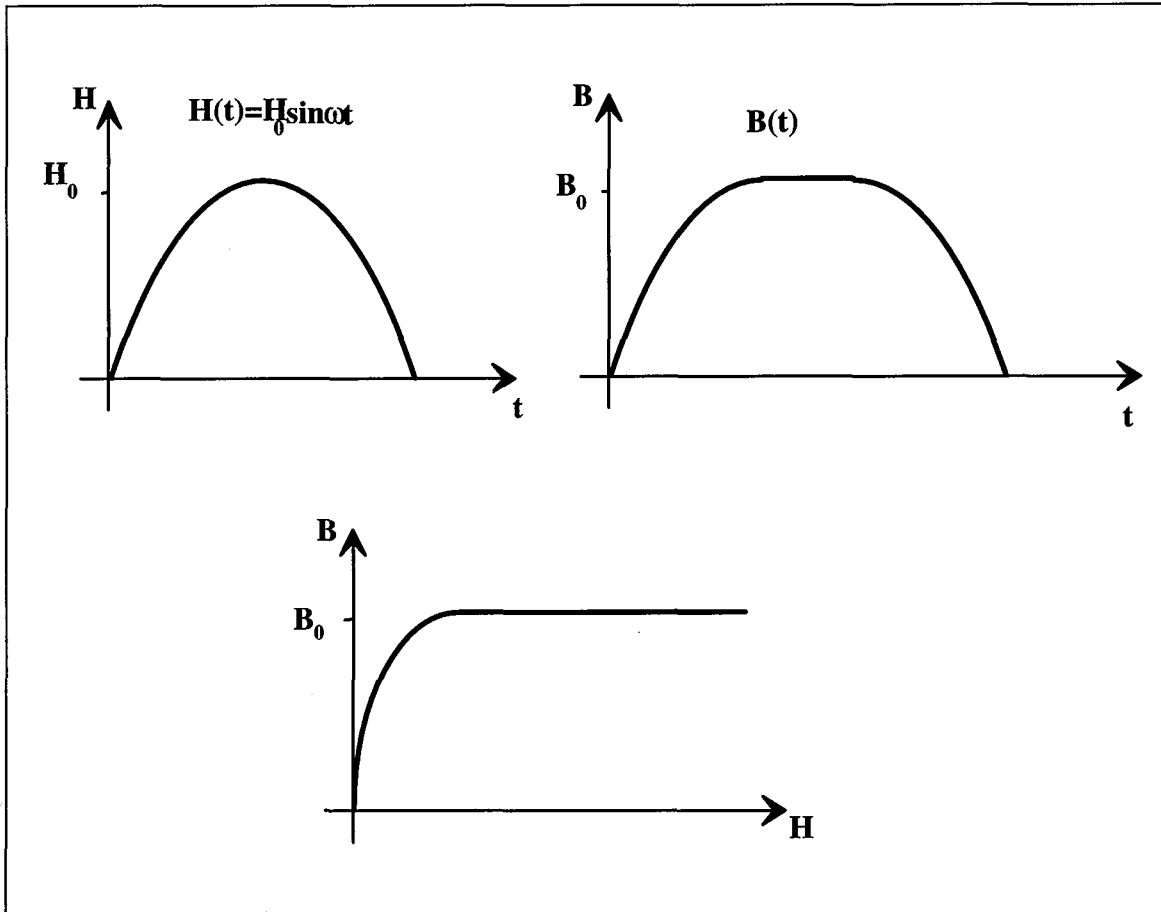

Figure 2.3: effet de saturation sur la variation temporelle de l'induction.

Les méthodes de résolution en pas à pas dans le temps en trois dimensions sont prohibitives en temps de calcul et en place mémoire. Nous nous sommes donc limités à des méthodes moins coûteuses, où les variables d'état sont supposées varier de façon sinusoïdale en fonction du temps. La méthode de type impédance de surface est appliquée pour les cas où la fréquence du champ magnétique est élevée et la profondeur de pénétration faible devant les dimensions caractéristiques des pièces. Nous supposons - comme avant - que les matériaux magnétiques sont isotropes et on négligera toutes les pertes par hystérésis.

Généralement, il existe deux cas extrêmes: sur la surface des conducteurs, soit le champ magnétique est supposé sinusoïdal, soit le champ électrique est supposé sinusoïdal. En réalité, ni le champ électrique, ni le champ magnétique ne le sont, sauf dans les cas où on peut se ramener à un problème monodimensionnel. Au niveau de la puissance dissipée les deux modèles donnent sensiblement le même résultats [123]. Pour la suite on considère le champ magnétique \mathbf{H} comme sinusoïdal.

On revient à l'idée initiale de prendre en compte la profondeur de pénétration du champ magnétique à l'aide d'une condition aux limites sur la surface, dont on a déjà parlé dans l'introduction de § 2.1 . La formule (2.26) devient:

$$\mathbf{B} \cdot \mathbf{n} = \frac{1}{j\omega} \operatorname{div}(Z_s \mathbf{H}_s) = \frac{1}{j\omega} (Z_s \operatorname{div} \mathbf{H}_s + \mathbf{H}_s \cdot \operatorname{grad} Z_s) \quad (2.42)$$

Il n'est pas possible de trouver la définition exacte de l'impédance de surface Z_s analytiquement, donc de la même façon que pour les matériaux à propriétés physiques constantes. Dans les paragraphes suivantes on proposera deux méthodes, qui permettent de résoudre ce problème numériquement. A la fin de ce chapitre on discutera les résultats et on montrera comment les deux méthodes se complètent selon le domaine d'application.

2.3.2.1. *Le modèle de perméabilité équivalente*

Pour les cas non-linéaires, on ne peut plus écrire la simple équation de diffusion (2.32). Les grandeurs n'ont plus les simples décroissances exponentielles en fonction de z (2.35) et ne varient plus sinusoïdales dans le temps.

Une première solution approchée peut être établie par une équivalence énergétique entre la solution exacte calculée localement en pas-à-pas dans le temps et le module d'impédance de surface linéaire: on peut ainsi calculer une perméabilité équivalente à injecter dans l'impédance de surface.

L'équation à résoudre devient au lieu de (2.32):

$$\frac{\partial^2 \mathbf{H}}{\partial z^2} = \sigma \mu_0 \frac{\partial (\mu_r \mathbf{H})}{\partial t} \quad (2.43)$$

Nous allons la résoudre à l'aide d'une méthode de "pas-à-pas" dans le temps, et par une discrétisation en éléments finis suivant z . Pour cela on linéarise l'équation et on dérive uniquement le champ magnétique par rapport au temps. Pour tenir en compte l'interdépendance entre le champ magnétique et la perméabilité relative on fait des itérations en actualisant la perméabilité en fonction du champ magnétique pour chaque pas de temps jusqu'au moment de convergence. On résout donc l'équation suivante par la méthode des éléments finis:

$$\frac{\partial^2 \mathbf{H}^t}{\partial z^2} = \sigma \mu_0 \left[\frac{\mu_r(\mathbf{H}^t) \mathbf{H}^t}{\Delta t} - \frac{\mu_r(\mathbf{H}^{t-\Delta t}) \mathbf{H}^{t-\Delta t}}{\Delta t} \right] \quad (2.44)$$

\mathbf{H}^t : champ magnétique du pas de temps actuel;
 $\mathbf{H}^{t-\Delta t}$: champ magnétique du pas de temps récent;
 Δt : durée du pas de temps.

Il nous faut résoudre cette équation aussi par itérations pour chaque pas de temps. Pour la première itération i on calcule le champ H_i^t avec une valeur de $\mu_r(H_{i-1}^t)$ en fonction d'une valeur H_{i-1}^t initiale. Ensuite on compare cette valeur de H_i^t sur chaque noeud avec celle imposée avant H_{i-1}^t . Si la différence est trop grande, on recalcule l'équation avec la perméabilité relative $\mu_r(H_i^t)$ en fonction du champ H_i^t et ainsi de suite jusqu'au moment où la différence devient assez petite.

L'excitation (champ à la surface) est choisie sinusoïdale et on se cherche le régime permanent de la solution. En pratique, l'excitation ne commence que pour $t = 0s$, ce qui crée un phénomène transitoire. Un calcul supplémentaire est donc nécessaire (comparaison entre deux périodes successives) pour vérifier que le régime permanent a bien été atteint.

La densité de puissance se calcule à partir l'équation (2.45):

$$p(z_i, t_n) = \frac{J^2(z_i, t_n)}{\sigma} = \frac{1}{\sigma} \left[\frac{\partial H(z_i, t_n)}{\partial z} \right]^2 \quad (2.45)$$

i : numéro du noeud;
 n : numéro du pas de temps.

Vu que cette densité de puissance varie avec le temps, nous calculons pour chaque z une valeur moyenne sur une période à un moment où le régime stationnaire est atteint. La densité de puissance surfacique est ensuite obtenue en calculant l'intégrale de la densité de puissance volumique sur z .

$$q = \int_0^{\infty} p(z) dz \quad (2.46)$$

En comparant cette valeur avec la densité obtenue dans le cas linéaire (2.40) on est capable de trouver l'expression d'une perméabilité équivalente:

$$q = \frac{1+j}{\sigma \delta_{\text{éq.}}} H_{\text{s,eff}}^2 \Rightarrow \mu_{\text{éq.}} = \frac{2\sigma q^2}{\omega H_{\text{s,eff}}^4} \quad (2.47)$$

Pour un matériau ($\sigma, \mathbf{B}(\mathbf{H})$) donné, on peut donc tabuler les valeurs $\mu_{\text{éq.}}(H_s)$ et les utiliser dans une résolution 3D pour résoudre à l'aide de la méthode de l'impédance de surface en écrivant en chaque point:

$$Z_s(\mathbf{H}) = \frac{1+j}{\sigma \delta(\mathbf{H})} = (1+j) \sqrt{\frac{\omega \mu_{\text{éq.}}(\mathbf{H})}{2\sigma}} \quad (2.48)$$

Quelques itérations sont bien sûr nécessaires pour faire converger la solution 3D, puisque l'impédance de surface dépend en chaque noeud de la solution elle-même.

Mais on raisonne dans ce cas comme si la perméabilité relative ne dépendait que de la valeur du champ en surface. Le module suivant cherche à prendre en compte les variations également en fonction de la profondeur.

2.3.2.2. Le modèle d'Agarwal

Afin de trouver une impédance de surface Z_s appropriée aux phénomènes physiques, Preston [201] et Deeley [99] ont développé des méthodes d'impédance de surface en 3D en potentiel scalaire pour des matériaux avec le modèle classique d'Agarwal [34].

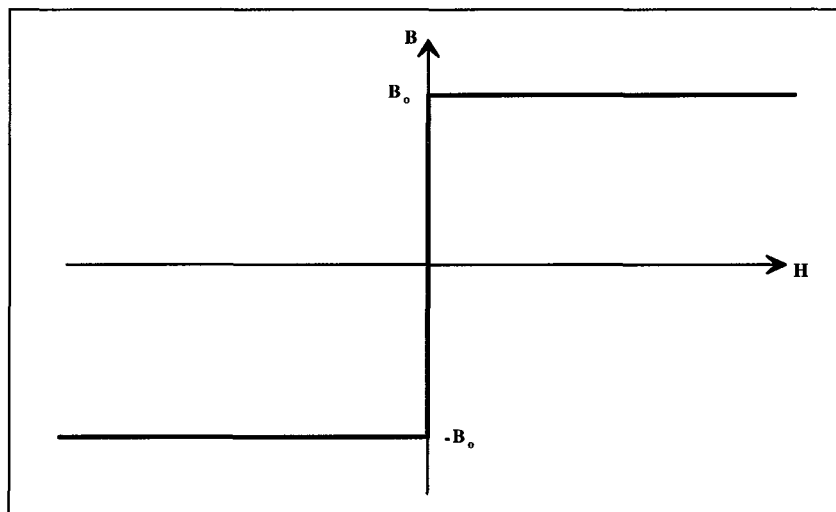

Figure 2.4: courbe $B(H)$ dans le modèle d'Agarwal.

Dans ce modèle de calcul des pertes dans des tôles d'acier fortement saturées, la courbe $B(H)$ est un échelon, et le champ d'excitation en surface des tôles est tangent et supposé sinusoïdal (fig. 2.4).

Comme avant, on considérera le problème monodimensionnel d'une plaque conductrice d'épaisseur infinie soumise soit à un champ magnétique tangentiel sinusoïdal, soit à un champ électrique tangentiel sinusoïdal (figure 2.2). Dans la présentation ci-dessous la plaque est soumise à un champ magnétique tangentiel sinusoïdal suivant l'axe y tel que: $\mathbf{H}_s = \mathbf{H}_0 \sin(\omega t)$. Un raisonnement approchant peut être fait pour un champ électrique sinusoïdal [123]. L'indice s

dénote les grandeurs tangentielles à la surface de la plaque Γ . Les invariances suivant les axes x et y font que le champ électrique \mathbf{E} n'a qu'une composante suivant x , le champ magnétique et l'induction n'ont qu'une composante suivant y .

Avec ces hypothèses, les équations de Maxwell (2.1) deviennent:

$$-\frac{\partial \mathbf{H}}{\partial z} = \sigma \mathbf{E} \quad (2.49)$$

$$\frac{\partial \mathbf{E}}{\partial z} = -\frac{\partial \mathbf{B}}{\partial t} \quad (2.50)$$

Tous les champs sont supposés nuls lorsque z tend vers l'infini. A cause de la courbe de saturation choisie, $\frac{\partial \mathbf{B}}{\partial t}$ pourrait prendre une valeur infinie, on introduit donc la grandeur suivante qui reste de valeur finie:

$$\varphi = \int_0^{\infty} \mathbf{B} \, dz \quad (2.51)$$

On obtient avec (2.50):

$$\mathbf{E} = -\frac{\partial \varphi}{\partial t} \quad (2.52)$$

Au lieu de résoudre directement cette équation, Agarwal propose une solution (fig. 2.5) et montre qu'elle convient:

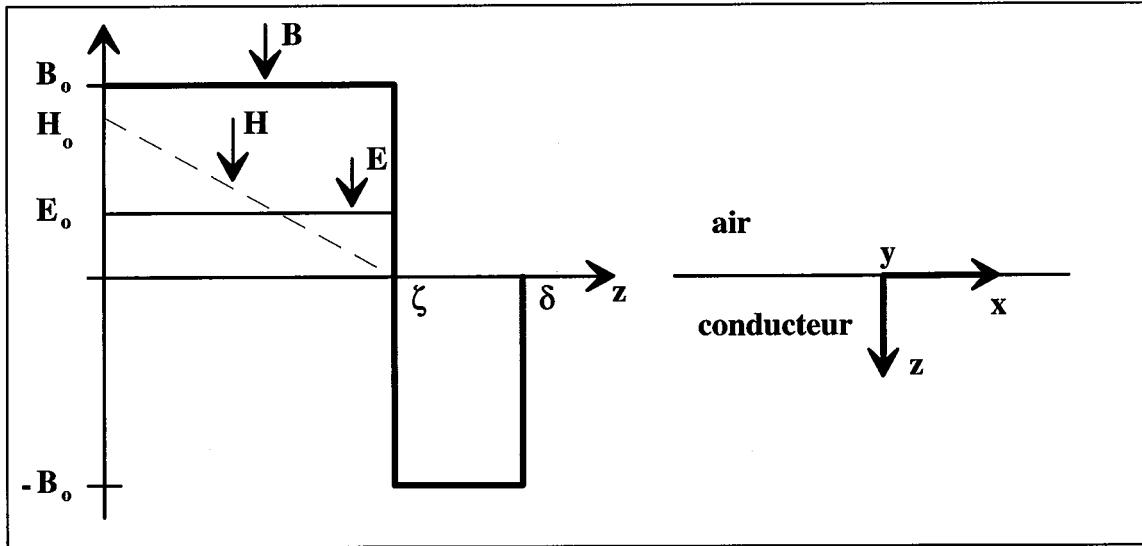

Figure 2.5: hypothèse de la solution [166].

Le front de transition entre les deux valeurs $+B_0$ et $-B_0$ de l'induction s'effectue à l'abscisse $z = \zeta(t)$ qui est variable au cours du temps. Ce front prend naissance sur la surface du conducteur à chaque passage par zéro du champ magnétique et se déplace vers la profondeur des conducteurs à une vitesse $\frac{d\zeta}{dt}$. Ici on suppose de nouveau que la profondeur δ est beaucoup plus petite que l'épaisseur de la pièce pour que les fronts de transition ne se rencontrent pas dans le centre de la pièce. La grandeur φ (2.51) est régie par:

$$\frac{\partial \varphi}{\partial t} = 2 \frac{\partial}{\partial t} \int_0^{\zeta} \mathbf{B}(z) dz \quad (2.53)$$

$$\Rightarrow \frac{\partial \varphi}{\partial t} = 2B_s \frac{d\zeta}{dt} \quad \text{pour } 0 < z < \zeta \quad (2.54)$$

$$\Rightarrow \frac{\partial \varphi}{\partial t} = 0 \quad \text{pour } z > \zeta \quad (2.55)$$

Or

$$\mathbf{E} = \mathbf{E}_s \quad \text{pour } 0 < z < \zeta \quad \text{et} \quad \mathbf{E} = 0 \quad \text{pour } z > \zeta \quad (2.56)$$

Nous pouvons remplacer les équations (2.49) et (2.50) par:

$$\frac{\mathbf{H}_s}{\zeta} = \sigma \mathbf{E}_s(t) \quad \text{et} \quad \mathbf{E}_s = 2B_s \frac{d\zeta}{dt} \quad \text{d'où vient} \quad 2\zeta \frac{\partial \zeta}{\partial t} = \frac{\mathbf{H}_s}{\sigma B_s} \quad (2.57)$$

Or \mathbf{B}_s est défini par:

$$\mathbf{B}_s = +\mathbf{B}_0 \quad \text{si } \mathbf{H}_s > 0 \quad \text{et} \quad \mathbf{B}_s = -\mathbf{B}_0 \quad \text{si } \mathbf{H}_s < 0 \quad (2.58)$$

Nous obtenons une équation différentielle qui nous donne la position du front de transition au cours du temps:

$$\frac{\partial(\zeta^2)}{\partial t} = \frac{\mathbf{H}_0}{\sigma \mathbf{B}_0} |\sin \omega t| \quad (2.59)$$

\mathbf{H}_0 : champ magnétique tangent crête;

\mathbf{B}_0 : induction en saturation.

ζ est périodique de période $\frac{1}{T}$, et on peut montrer qu'elle s'annule pour chaque passage du champ par zéro [166]. En résolvant (2.59) sur la première demi période, on obtient:

$$\zeta^2 = \frac{\mathbf{H}_0}{\sigma \mathbf{B}_0} \frac{(1 - \cos \omega t)}{\omega} \Rightarrow \zeta = \sqrt{\frac{2\mathbf{H}_0}{\omega \sigma \mathbf{B}_0}} \sin \frac{\omega t}{2} \quad \text{pour } 0 < \omega t < \pi \quad (2.60)$$

On définit ici la valeur de l'épaisseur de peau d'Agarwal, qui correspond à la position extrême du front de transition:

$$\delta = \sqrt{\frac{2\mathbf{H}_0}{\omega \sigma \mathbf{B}_0}} \quad (2.61)$$

Toutes les grandeurs sont nulles au delà de ce front (pour $z > \zeta$). On obtient le champ électrique E en surface à l'aide des équations (2.57) et (2.60):

$$\mathbf{E}_s = \frac{2\mathbf{H}_0}{\sigma \delta} \cos \frac{\omega t}{2} \quad \text{pour } 0 < \omega t < \pi \quad (2.62)$$

$$\mathbf{E}_s = -\frac{2\mathbf{H}_0}{\sigma \delta} \cos \frac{\omega t - \pi}{2} \quad \text{pour } \pi < \omega t < 2\pi \quad (2.63)$$

Les pertes Joule peuvent être calculées, par exemple à partir du vecteur de Poynting:

$$P = \frac{2}{T} \int_0^{\frac{T}{2}} \mathbf{E}_s(t) \mathbf{H}_s(t) dt \quad (2.64)$$

$$\mathbf{H} = \mathbf{H}_0 \sin \omega t \Rightarrow \underline{\mathbf{H}} = \mathbf{H}_0 e^{-j\frac{\pi}{2}} = -j\mathbf{H}_0 \quad (2.65)$$

Il n'existe plus ici d'expression exacte pour une impédance de surface, puisque E n'est plus sinusoïdal. On peut trouver une expression approchée à partir du premier harmonique de E_s (2.62) (2.63):

$$\mathbf{E}_{s1} = \frac{8\mathbf{H}_0}{3\pi\sigma\delta} (\cos \omega t + 2 \sin \omega t) \quad (2.66)$$

$$\Rightarrow \overline{\mathbf{E}_{s1}} = \frac{8\mathbf{H}_0}{3\pi\sigma\delta} (1 - 2j) \quad (2.67)$$

Finalement l'impédance de surface s'écrit d'après (2.64) et (2.67):

$$\overline{Z}_s = \frac{4(2+j)}{3\pi\sigma\delta} = \frac{4(2+j)}{3\pi\sigma} \sqrt{\frac{\sigma\pi f \mathbf{B}_0}{\mathbf{H}_0}} \quad (2.68)$$

Cette expression au premier harmonique est justifiée du point énergétique, puisqu'elle conduit à une expression exacte de la puissance active (H_s étant sinusoïdal, les harmoniques de E_s produisent une puissance moyenne nulle). Les pertes Joules correspondent à la partie réelle de \overline{Z}_s :

$$q = \text{Re}(\overline{Z}_s) \hat{H}_0^2 = \frac{8}{3\pi\sigma\delta} \hat{H}_0^2 \quad (2.69)$$

La partie réactive est plus faible (relativement) que dans le cas linéaire, mais il ne s'agit que d'une approche par le premier harmonique (elle vaut 50% de la partie active, alors que, dans le cas linéaire (2.37), les deux parties sont égales).

Comme l'impédance de surface dépend du champ tangentiel \mathbf{H}_0 , il faut réaliser des itérations pour ajuster celle-ci. On part d'une valeur initiale du champ magnétique \mathbf{H}_0 et on calcule l'impédance de surface Z_s en fonction de cette valeur. On recalcule alors la valeur \mathbf{H}_0 et ainsi de suite jusqu'au moment où obtient une convergence. On prend à l'itération (n) le résultat trouvé à l'itération (n-1).

Le paramètre essentiel de la méthode est la valeur de l'induction à saturation B_0 . Dans ce modèle, l'induction est supposée constante suivant la profondeur du matériau jusqu'à la profondeur δ , puis négative au delà. En réalité, elle décroît, comme il est représenté sur la figure 2.6:

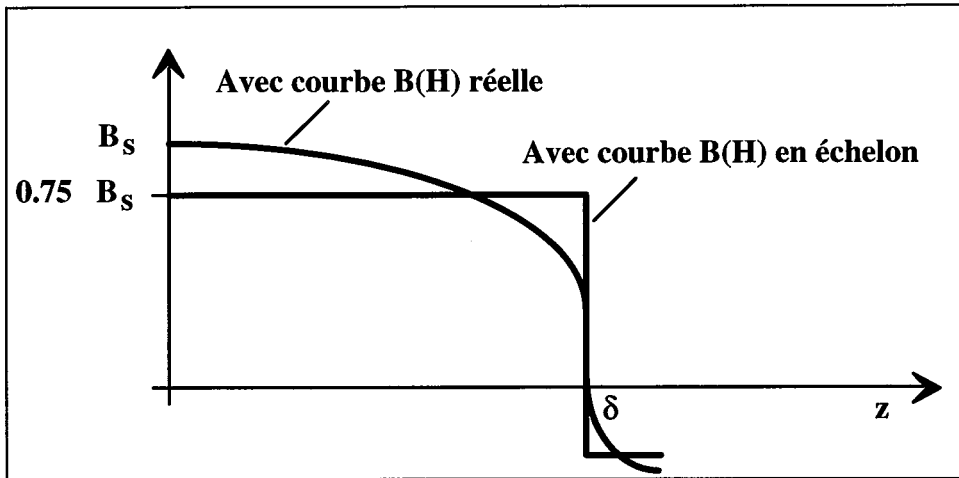

Figure 2.6: induction suivant la profondeur du matériau (axe z).

Certains auteurs proposent de choisir B_0 à partir de la courbe $B(H)$ du matériau en posant $B_0=B(H_s)$. Agarwal lui-même [34] suggère en plus de multiplier la valeur de l'induction B_s (B_0 en 2.61) par un coefficient empirique de 0,75. Ce coefficient est valable dans la plupart des cas, car les courbes $B(H)$ sont d'allure semblable.

En fait, le meilleur choix va dépendre du degré de la saturation du matériau: nous proposons donc, pour chaque matériau, de tabuler la courbe $B_0(H_s)$, comme nous l'avions fait dans § 2.3.2.1. .

2.3.2.3. Discussion

Cette tabulation va être réalisée en comparant les résultats de la méthode d'Agarwal avec ceux de la méthode "pas à pas dans le temps" du § 2.3.2.1. . En forte saturation la méthode d'Agarwal donne des résultats exacts. Par contre pour des champs faibles on trouve une erreur considérable. Nous allons proposer un facteur correctif pour l'induction B en fonction du champ H à la surface du dispositif afin de compenser les erreurs de la méthode d'Agarwal.

Le développement de la méthode d'Agarwal est basée sur l'idéalisation de la courbe $B(H)$ sous forme d'échelon. L'impédance de surface d'Agarwal dépend de la profondeur de pénétration δ qui dépend elle-même de $B(H)$ (2.61). La densité de puissance surfacique d'Agarwal q ne dépend que de la valeur de l'induction $B_0(H_0)$ et de H_0 :

$$B_0(H_0) = \frac{8 \pi \sigma q^2}{64 f H_0^3} \quad (2.70)$$

En comparant les densités de puissances surfaciques obtenues par la méthode "pas-à-pas dans le temps" et celle d'Agarwal on trouve un facteur k pour chaque valeur de H_0 :

$$k(H_0) = \frac{q_{\text{AGARWAL}}}{q_{\text{pas-à-pas}}} \Rightarrow B_{0,\text{corr.}}(H_0) = \frac{1}{k(H_0)^2} B_{0,\text{AGARWAL}}(H_0) \quad (2.71)$$

Cela veut dire que le résultat d'Agarwal est différent du résultat obtenu par la méthode "pas-à-pas dans le temps" par le facteur $1/k$. Il faut donc multiplier la valeur de B qu'on utilise pour AGARWAL par le facteur $1/k^2$ pour obtenir la même densité de puissance surfacique qu'avec la méthode "pas-à-pas dans le temps". Ce facteur varie en fonction de la valeur du champ magnétique crête H_0 à la surface du matériau.

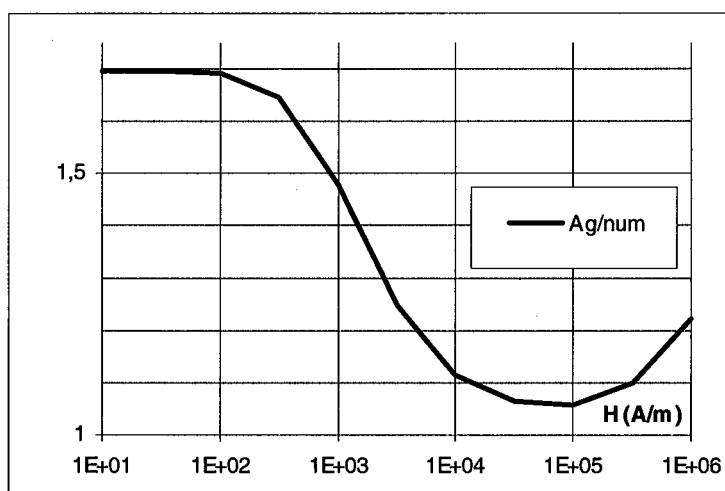

Figure 2.7: facteur correctif k en fonction du champ magnétique H_0 .

Jusqu'à 100000A/m, plus le champ magnétique monte, plus le facteur correctif tend vers 1, ce qui signifie que la solution réelle tend bien vers celle proposée par Agarwal. Pour les champs supérieurs à 10^5 A/m, le facteur correctif remonte parce que le calcul numérique est fait avec une courbe $B(H)$ réelle, avec une perméabilité relative qui tend vers 1, alors qu'elle tend vers 0 dans le modèle d'Agarwal. En fait, le calcul exact redevient linéaire, avec une perméabilité μ_0 lorsque le champ en surface devient beaucoup plus grand que 10^5 A/m.

2.4. Le calcul de la puissance

Ce chapitre traite le calcul de la puissance en général. Trois différents types de dissipations électromagnétiques existent dans les dispositifs électromagnétiques: celle par hystérésis magnétique, celle par courants induits et donc par l'effet Joule dans les matériaux conducteurs et celle par hystérésis diélectrique pour les matériaux diélectriques. Comme on l'a déjà dit:

pour le fer massif et des champs magnétiques très élevés, en haute fréquence, les pertes par hystérésis sont négligeables.

En utilisant la loi d'Ohm:

$$\mathbf{J} = \sigma \mathbf{E} \quad (2.72)$$

cette dissipation volumique par courant de Foucault s'écrit:

$$p = \mathbf{J} \cdot \mathbf{E} = \frac{\mathbf{J}^2}{\sigma} \quad [\text{W m}^{-3}] \quad (2.73)$$

où σ est la conductivité électrique.

Il y a une méthode bien adaptée aux problèmes à hautes fréquences comme la trempe superficielle lors de chauffage par induction, qui calcule la densité de puissance surfacique à l'aide du vecteur de Poynting à la surface du dispositif [59, 154]:

$$\mathbf{S} = \mathbf{E} \times \mathbf{H} \quad (2.74)$$

$$q = (\mathbf{E} \times \mathbf{H}) \cdot (-\mathbf{n}) = (\mathbf{E} \times \mathbf{H}_s + \mathbf{E} \times \mathbf{H}_n) \cdot \mathbf{n} \quad (2.75)$$

Avec l'hypothèse du champ électrique tangentiel, on obtient:

$$q = |\mathbf{E} \times \mathbf{H}_s| \quad [\text{W m}^{-2}] \quad (2.76)$$

Dans le cas linéaire la densité de puissance se décrit comme l'équation suivante:

$$q = \frac{|\mathbf{H}_{s\text{eff}}|^2}{\delta \sigma} \quad [\text{W m}^{-2}] \quad (2.77)$$

En non-linéaire, on obtient avec la méthode d'Agarwal:

$$q = \frac{16|\mathbf{H}_{s\text{eff}}|^2}{3\pi\delta(H) \sigma} \quad [\text{W m}^{-2}] \quad (2.78)$$

La puissance totale dissipée par courants de Foucault dans la région conductrice est:

$$P_{\text{lin}} = \frac{1}{\delta \sigma} \int_s H_{s \text{ tg}}^2 ds \quad \text{ou} \quad P_{\text{Agarwal}} = \frac{16}{3\pi} \int_s \frac{1}{\delta(H) \sigma} H_{s \text{ tg}}^2 ds \quad (2.79)$$

Pour l'exploitation graphique des résultats du problème magnétodynamique nous allons présenter brièvement le calcul de la densité de courant surfacique, dont la répartition correspond à celle du champ magnétique \mathbf{H}_s .

La densité de courant surfacique \mathbf{K} se calcule par rapport à la densité de courant volumique \mathbf{J} en intégrant cette densité perpendiculairement à la surface:

$$\mathbf{K} = \int_0^{\infty} \mathbf{J}(z) dz \quad [\text{A m}^{-2}] \quad (2.80)$$

Avec (2.35) on obtient (en linéaire comme en non-linéaire):

$$\mathbf{K} = \mathbf{n} \times \mathbf{H}_s \quad (2.81)$$

2.5. Les équations générales de la thermique

Après les explications physiques du chapitre 1 nous exposerons ci-dessous le traitement mathématique du problème thermique.

2.5.1. L'équation différentielle de la conduction de la chaleur

Le bilan énergétique dans un volume dV pour un pas de temps dt s'écrit [50]:

$$- \text{div } \mathbf{q} dV dt + W_q dV dt = \rho c_p \frac{\partial T}{\partial t} dt dV \quad (2.82)$$

$\text{div } \mathbf{q} dV dt$: différence entre l'énergie qui entre et l'énergie qui quitte le volume pendant le pas de temps dt ;

$W_q dV dt$: source ($W_q > 0$) ou puits d'énergie ($W_q < 0$) [$W_q = \text{W/m}^3$];

$\rho c_p \frac{\partial T}{\partial t} dt dV$: changement de l'enthalpie totale;

$\mathbf{q}(x,t) = -\lambda \mathbf{grad} T(x,t)$: densité de flux [Wm^{-2}];

T : température [K];

c_p : capacité calorifique [$\text{J kg}^{-1} \text{K}^{-1}$];

ρ : masse spécifique [kg m^{-3}].

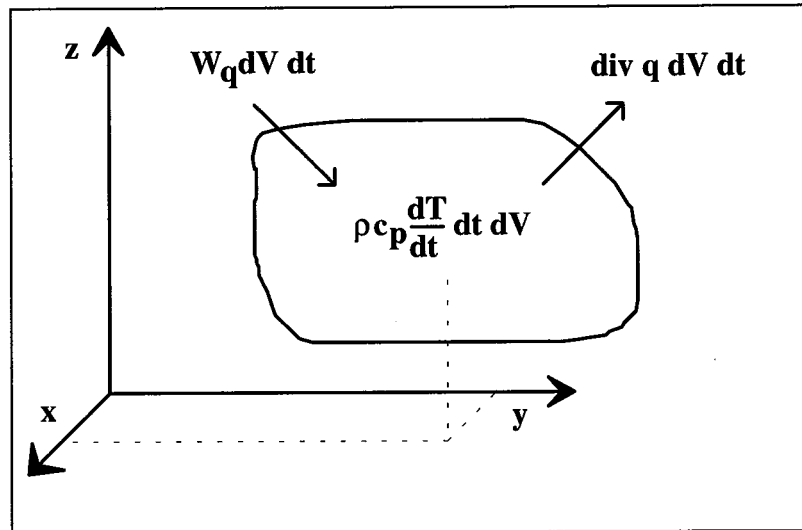

Figure 2.8: bilan énergétique pour le volume dV au point x du corps.

On obtient ainsi l'équation de la chaleur:

$$-\text{div} [-\lambda \mathbf{grad} T(x,t)] + W_q(x,t) = \rho c_p \frac{\partial T}{\partial t} \quad (2.83)$$

λ : conductivité thermique [$\text{W m}^{-1} \text{K}^{-1}$].

Pour un matériau homogène et isotrope ($\lambda = \text{const.}$) elle prend une forme simplifiée:

$$\Delta T(x,t) + \frac{1}{\lambda} W_q(x,t) = \frac{1}{a} \frac{\partial T(x,t)}{\partial t} \quad (2.84)$$

$$a = \frac{\lambda}{\rho c_p} \quad [\text{m}^2 \text{s}^{-1}] \quad (\Rightarrow \text{diffusivité thermique}) \quad (2.86)$$

2.5.2. Les conditions aux limites

Comme condition initiale on a $T(x, t_0)$ qui décrit la répartition du champ thermique à l'origine des temps t_0 . Les conditions aux limites sur les surfaces du domaine de résolution sont généralement de types suivants:

Dirichlet (température imposée, condition d'isothermie):

$$T|_{\Gamma} = T_w \quad \mathbf{x} \in \Gamma \quad (2.87)$$

Neumann (densité de flux thermique imposée):

$$\mathbf{q}_w = -\mathbf{n} \mathbf{q} |_{\Gamma} = -\lambda \frac{\partial T}{\partial n} |_{\Gamma} \quad (2.88)$$

$\mathbf{n} \mathbf{q}$: composante normale du vecteur de courant de la chaleur (flux)

(pour une surface adiabatique: $\lambda_0 \frac{\partial T}{\partial n} |_{\Gamma} = 0$)

Fourier (transfert de chaleur par convection et rayonnement):

$$q_w = -h (T_F - T_w) - k \varepsilon (T_F^4 - T_w^4) + q_{w0} \quad (2.89)$$

$h (T_F - T_w)$: condition de convection;

$k \varepsilon (T_F^4 - T_w^4)$: condition de rayonnement;

q_{w0} : flux ou courant de chaleur (source);

h : facteur de transmission de chaleur [$\text{W m}^{-2} \text{K}^{-1}$];

k : constante de Stéphan Boltzmann [$k = 5,67 \cdot 10^{-8} \text{ W m}^{-2} \text{K}^{-4}$];

ε : coefficient d'émissivité;

T_w : température ambiante [K];

T_F : température du matériau [K].

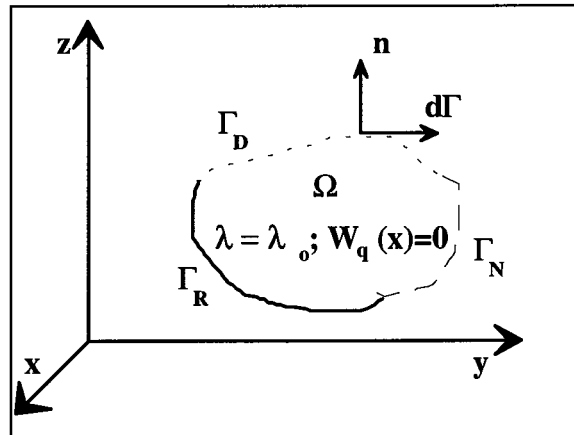

Figure 2.9: problème en général.

2.6. Le couplage magnéto-thermique

Dans les chapitres précédents, on a discuté séparément les phénomènes physiques en thermique et en magnétodynamique. Nous avons proposé de traiter le problème magnétodynamique à l'aide de la Méthode des Equations Intégrales de Frontière et le problème thermique par la Méthode des Eléments Finis.

Avec la Méthode des Intégrales de Frontières, on peut efficacement résoudre les problèmes magnétodynamiques sur les surfaces d'une pièce qui va être chauffée par induction. Cette méthode permet de traiter aisément des problèmes à frontière ouverte. Pour la trempe superficielle la profondeur de peau des courants de Foucault est mince par rapport aux dimensions de la pièce: on peut donc les considérer comme courants surfaciques et appliquer le principe des impédances de surface.

En ce qui concerne le chauffage, il est intéressant de connaître la répartition du champ thermique à l'intérieur de la pièce. La Méthode des Eléments Finis est efficace dans ce cas et sera utilisée à l'intérieur des pièces chauffées.

Généralement dans les problèmes de chauffage par induction, les phénomènes physiques sont liés. Les phénomènes thermiques dépendent des phénomènes électromagnétique parce que les sources de chaleur sont les pertes Joule provoquées par les courants de Foucault. La répartition des courants de Foucault dépend elle aussi de la répartition de la température.

Il y a plusieurs propriétés physiques qui dépendent du lieu, de la température (et du champ magnétique) (§ 1):

$\sigma(x, y, z, T)$: conductivité électrique,
$\lambda(x, y, z, T)$: conductivité thermique,
$c_p(x, y, z, T)$: capacité calorifique,
$\gamma(x, y, z, T)$: masse spécifique,
$\mu(x, y, z, H, T)$: perméabilité magnétique, qui dépend aussi de la température et du champ magnétique d'excitation.

Pour étudier les deux phénomènes, il faut les traiter ensemble. On va donc coupler les problèmes à l'aide de la méthode de couplage dite faible ou indirecte. Ce couplage sera effectué par la densité de puissance surfacique électromagnétique qui correspond au flux de chaleur sur les surfaces du dispositif à chauffer. Les interdépendances des propriétés physiques vont être prises en compte itérativement après une linéarisation.

Le principe du couplage est présenté en figure 2.10, que nous commentons ci-dessous:

Les deux problèmes sont généralement non linéaires: les matériaux magnétiques sont saturables, les propriétés thermiques dépendent de la température. Le non-linéarités sont traitées par des processus itératifs. L'algorithme comporte donc quatre boucles imbriquées:

- 1.) boucle temporelle (pas à pas) (I).
- 2.) boucle d'actualisation des sources thermiques (II).
- 3.) boucle de non linéarité magnétique (III).
- 4.) boucle de non linéarité thermique (IV).

A chaque pas de temps le résultat est vérifié par rapport à sa convergence. Après il y a la décision de continuer ou de terminer le calcul.

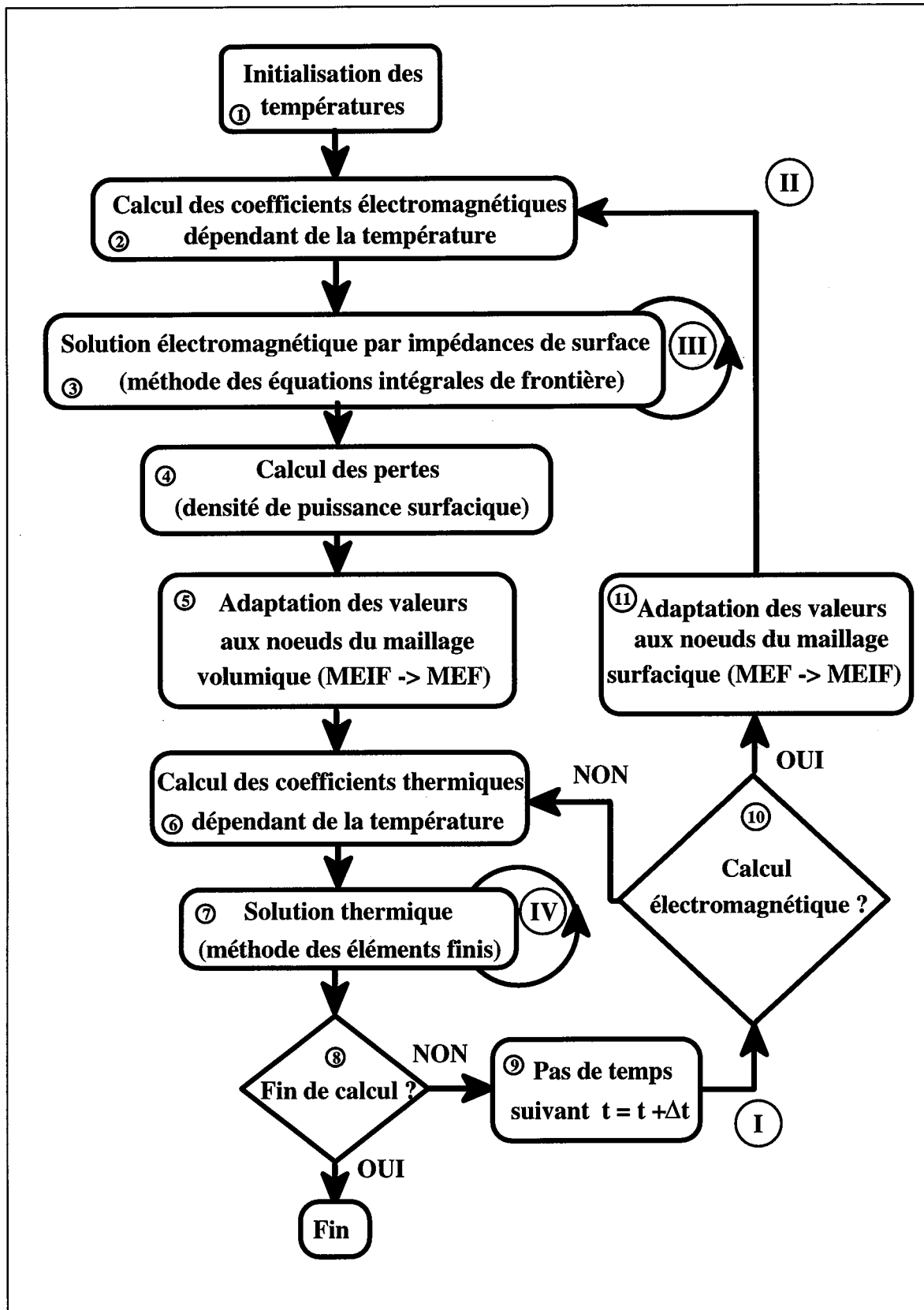

Figure 2.10: algorithme de résolution.

Au début, il faut calculer les coefficients électromagnétiques en fonction d'une température initiale (1-2).

Après on résout l'équation magnétodynamique avec des propriétés physiques à la température initiale (3). Le problème non-linéaire va être linéarisé et résolu par itérations jusqu'à convergence (III).

On calcule ensuite la densité de puissance surfacique (4).

Le maillage du problème magnétodynamique n'est défini que sur les parties électriquement actives de la pièce à traiter, donc sur la surface (MEIF). Pour le problème thermique, seul l'intérieur de la pièce est maillé (FEM). Les deux maillages peuvent être différents: les noeuds du maillage surfacique du problème électromagnétique ne sont pas forcément identiques aux noeuds à la surface du maillage volumique du problème thermique. Nous avons donc développé une méthode qui permet d'interpoler les valeurs de la densité de puissance surfacique d'un maillage à l'autre (5) en acceptant de petits écarts entre les deux géométries. Les noeuds du maillage "but" sont projetés sur le maillage "source" à l'aide d'une méthode de dichotomie: la valeur attribuée par interpolation classique au noeud projeté sur le maillage "source" est alors attribuée au noeud correspondant du maillage "but".

Ensuite on calcule les coefficients des équations thermiques en fonction de la température (6). Pour le premier pas de temps, on applique la température initiale.

Les valeurs de la densité de puissance surfacique sont utilisées pour résoudre l'équation thermique afin d'obtenir la distribution de la température (7). Les non-linéarités du problème thermique (IV) sont traitées de la même façon que pour le problème magnétodynamique (III).

Si on veut calculer plusieurs pas de temps (8) et (9), il faut décider si les sources de chaleurs doivent être actualisées en fonction de la nouvelle répartition de la température (10). Pour réduire le temps de calcul, on ne résout pas à nouveau l'équation magnétodynamique pour tous les pas de temps thermiques. On ne le fait que lorsque la variation de la température relative à la valeur de la température du cas précédent atteint un certain pourcentage, car les coefficients électromagnétiques peuvent varier très peu quand la température ne varie pas beaucoup. Les valeurs de la densité de puissance surfacique électromagnétique ne changeraient alors pratiquement pas.

Lorsque les sources de chaleurs doivent être actualisées, les valeurs de température sur les noeuds du maillage volumique sont adaptées aux noeuds du maillage surfacique (11), avec la même méthode déjà utilisée dans l'autre sens (5).

Cette démarche est répétée jusqu'à la fin du cycle de chauffage, défini par une température limite, ou un nombre pré défini de pas de temps (8).

A la fin, les grandeurs globales sont calculées, exploitées et sauvegardées.

3. LES METHODES NUMERIQUES

3.1. Les généralités

Nous donnons ci-dessous quelques généralités sur les deux méthodes numériques utilisées dans le cadre de notre travail.

3.1.1. La Méthode des Equations Intégrales de Frontière

Les méthodes intégrales apparaissent comme les dernières nées des méthodes numériques dans le vaste domaine de l'électromagnétisme. Dans un premier temps, les techniques de différences finies, puis d'éléments finis, se sont développées. Ce sont les mécaniciens qui ont mis au point les premières résolutions par méthodes intégrales, faisant naître un soudain intérêt pour ces techniques grâce à une formulation dite intégrale de frontière, réduisant ainsi le domaine de résolution à son seul contour. Cette méthode permet donc de résoudre les problèmes de champ en n'intégrant que sur la frontière de chaque région: par exemple on pourra prendre en compte par cette intégration l'espace extérieur à un objet sans qu'il soit nécessaire de le mailler.

Dans ce chapitre on va définir, sur l'exemple simple de l'équation de Laplace (2.17), le développement mathématique conduisant à la formulation intégrale ainsi que la technique nécessaire à sa mise en oeuvre numérique.

Le problème traité est montré en figure 3.1:

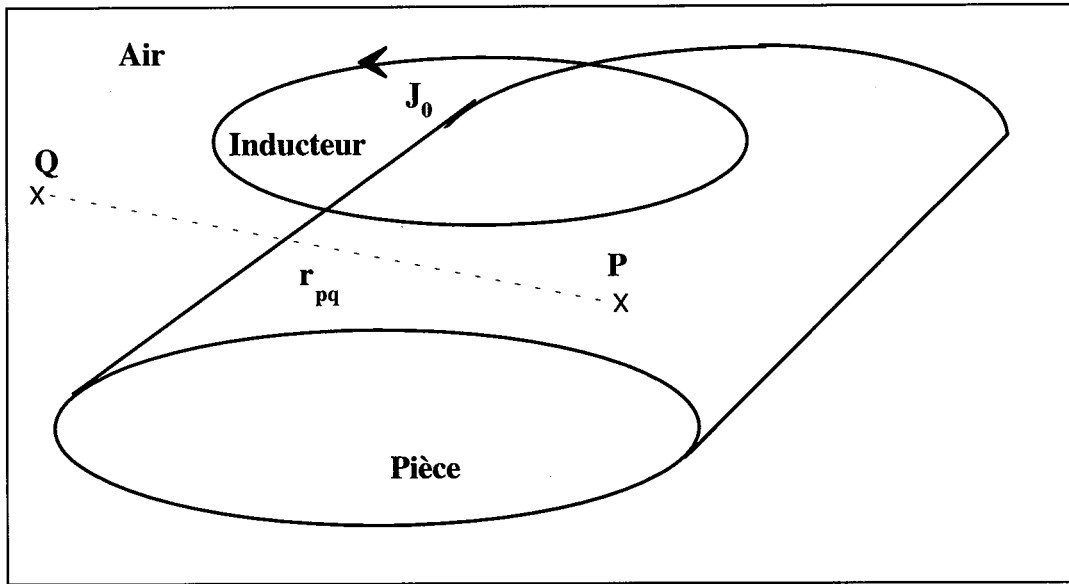

Figure 3.1: problème magnétodynamique.

On résout l'équation de Laplace dans la région "air":

$$\Delta\phi = 0 \tag{3.1}$$

ϕ est une fonction scalaire (potentiel).

Cette équation n'est complète que lorsque le domaine D de résolution est défini par sa frontière ∂D . Ce domaine sera supposé formé de plusieurs régions \mathcal{R}_i limitées par leurs frontières $\partial\mathcal{R}_i$. Sur la limite ∂D du domaine de résolution sont définies les conditions aux limites, par exemple de type Neumann ou Dirichlet:

Neumann: la dérivée normale du potentiel $\frac{\partial\phi}{\partial n}$ est imposé.

Dirichlet: le potentiel ϕ est imposé.

La méthode des équations intégrales de frontière est basée sur le principe de transfert d'un système d'équations différentielles à l'aide du théorème de Green. La seconde identité de Green pour un scalaire s'écrit [44, 149, 156, 189]:

$$\int_{\mathcal{R}_i} (G.\Delta\phi - \phi.\Delta G)dV = \int_{\partial\mathcal{R}_i} (\phi\frac{\partial G}{\partial n} - G\frac{\partial\phi}{\partial n})dS \tag{3.2}$$

En choisissant $\Delta G(P, Q) = 0$ ($P \neq Q$), soit $G(P, Q) = \frac{1}{4\pi r_{PQ}}$ on obtient:

$$\Rightarrow c \phi(P) = \int_{\mathcal{R}_i} (G(P,Q) \Delta \phi(Q)) dV + \int_{\partial \mathcal{R}_i} (\phi(Q) \frac{\partial G(P,Q)}{\partial n} - G(P,Q) \frac{\partial \phi(Q)}{\partial n}) dS \quad (3.3)$$

n: la normale extérieure à $\partial \mathcal{R}_i$,

G: fonction de Green,

P: point de calcul,

Q: point d'intégration,

$$c = \frac{\alpha}{4\pi} \quad (3.4)$$

α : angle solide sous lequel le point P voit le volume V,

c : 1/2 pour un point P sur une surface régulière ($\alpha=2\pi$),

c : 1 pour un point P dans l'espace.

Si ϕ obéit à l'équation de Laplace dans tout le volume V, on obtient finalement:

$$c \phi(P) = \int_{\partial \mathcal{R}_i} (\phi(Q) \frac{\partial G(P,Q)}{\partial n} - G(P,Q) \frac{\partial \phi(Q)}{\partial n}) dS \quad (3.5)$$

On peut ainsi calculer le potentiel en un point P du volume par intégration sur la surface de ce volume du potentiel et sa dérivée normale, pondérés par les noyaux $\frac{\partial G}{\partial n}$ et G qui sont des coefficients géométriques. La quadrature (3.5) peut être transformée en équation intégrale liant entre elles les distributions $\frac{\partial \phi}{\partial n}$ et ϕ . Il suffit pour ca de placer P sur la surface S ou en dehors du volume V. La comparaison de (3.3) et (3.5) montre que l'équation intégrale de frontière écrite au point P est équivalente à:

$$\int_{\mathcal{R}_i} (G \Delta \phi) dV = 0 \quad (3.6)$$

ce qui apparente la méthode des équations intégrales de frontière à une méthode projective: au lieu d'annuler le Laplacien en N points du volume V, on annule les intégrales de

ce Laplacien pondéré successivement par N fonctions de pondération G. La projection sur les fonctions de Green permet de ramener l'intégrale de volume (3.6) à une simple intégrale de surface (3.5). Les points P doivent être repartis sur toute la frontière. Si l'une des frontières du domaine étudié est rejetée à l'infini ("problème extérieur"), l'intégrale correspondante de (3.5) tend vers zéro: la méthode intégrale permet de tenir compte d'un milieu infini sans le simuler par des frontières "lointaines"; c'est là l'un des grands intérêts de cette méthode.

3.1.2. La Méthode des Éléments Finis

Résoudre numériquement un problème physique suppose que le comportement du système physique est représenté par une ou plusieurs équations aux dérivées partielles sur un domaine défini, auxquelles sont associées des conditions aux limites sur les frontières de ce domaine. La méthode des éléments finis consiste à exprimer ces équations aux dérivées partielles sous une forme intégrale.

Nous avons utilisé la méthode des éléments finis principalement pour résoudre l'équation thermique (2.83) avec ses conditions aux limites (2.90) (fig. 2.8 et 2.9). Pour expliquer le principe de cette méthode numérique, on écrit l'équation à résoudre sous la forme $E(T) = 0$, où T est l'inconnue et E est l'opérateur de l'équation. Cette forme est appelée "forme forte". La méthode des éléments finis conduit à une "forme faible" pouvant s'exprimer ainsi [98, 102, 235, 261]:

La solution T doit vérifier la formulation "faible" pour toutes fonctions "test" (ou "de pondération") φ sur le domaine Ω :

$$\int_{\Omega} E(T)\varphi = 0 \quad (3.7)$$

La formulation "variationnelle" est une forme finale qui fournit une solution pour la formulation "faible" (3.7).

Pour calculer numériquement des expressions du type (3.7), on représente le champ T à partir d'un nombre fini de valeurs T_j de T au noeuds P_j d'un maillage de l'espace et d'une interpolation entre ces noeuds, construite de telle façon que seules les valeurs aux noeuds voisins interviennent.

$$T = \sum_j \alpha_j T_j \quad (3.8)$$

$$\begin{aligned}\alpha_j(T_j) &= 1 \\ \alpha_j(T_{i \neq j}) &= 0\end{aligned}$$

Les fonctions α_j les plus simples sont des fonctions polynomiales d'ordre 1 ou 2 par morceaux.

On décompose souvent les "fonctions test" φ_k suivant les mêmes polynômes, (éléments finis isoparamétriques):

$$\varphi_k = \sum_i \alpha_i \varphi_{ik} \quad (3.9)$$

Injectons les équations (3.8) et (3.9) dans la forme faible (3.7):

$$\int_{\Omega} E \left(\sum_j \alpha_j T_j \right) \left(\sum_i \alpha_i \varphi_{ik} \right) = 0 \quad \forall \varphi_{ik} \quad (3.10)$$

$$\Leftrightarrow \sum_i \varphi_{ik} \int_{\Omega} E \left(\sum_j \alpha_j T_j \right) \alpha_i = 0 \quad \forall \varphi_{ik} \quad (3.11)$$

$$\Leftrightarrow \int_{\Omega} E \left(\sum_j \alpha_j T_j \right) \alpha_i = 0 \quad \forall i \quad (3.12)$$

Si E est un opérateur linéaire, ou après linéarisation s'il ne l'est pas:

$$\Leftrightarrow \sum_j \left(\int_{\Omega} E(\alpha_j) \alpha_i T_j \right) = 0 \quad \forall i \quad (3.13)$$

$$(i, j) \in [1, N]^2$$

N: nombre de points total.

Ces intégrales sont des coefficients dépendant de E donc notamment des différentes propriétés physiques du problème. Elles sont calculées par des méthodes numériques adaptées (en général méthode de Gauss). Si on note:

$$a_{ij} = \int_{\Omega} E(\alpha_j) \alpha_i \quad (3.14)$$

le système précédent s'écrit:

$$\sum_j (a_{ij}T_j) = 0 \quad i \in [1, N] \quad (3.15)$$

Il s'agit donc d'un système linéaire de N équations à N inconnues. On peut donc écrire:

$$\mathbf{A} \cdot \mathbf{T} = \mathbf{0} \quad (3.16)$$

La résolution de ce système fournit la solution discrète T_j donc la solution approchée:

$$\mathbf{T} = \sum_j \alpha_j T_j \quad (3.17)$$

3.1.3. Discussion

Il est très intéressant de faire, ici, une comparaison rapide de quelques caractéristiques des Méthodes des Eléments Finis et des Equations Intégrales de Frontière. Les remarques sont regroupées à la figure 3.2.

	La Méthode des Eléments Finis	La Méthode des Equations Intégrales de Frontière
Maillage	Volumique, densité importante	Surfacique, densité faible, influence du maillage décroissant en s'éloignant des surfaces
Infini	Méthodes spécifiques	Pris en compte dans les équations
Matériaux	Non linéaires et anisotropes	Non linéaires et isotropes
Courants source	Oui	Oui
Système matriciel	Matrice symétrique creuse de dimension importante	Matrice bloc de dimension plus faible
Matrice et complexité géométrique	Sensibilité relativement faible	Système matriciel croissant rapidement avec la complexité géométrique
Exploitation	Immédiate, pas de grande précision sur les grandeurs spatiales	Coûteuse, mais plus précise

Figure 3.2: comparaison de la Méthode des Eléments Finis (MEF) et de la Méthode des Equations Intégrales de Frontière (MEIF).

La Méthode des Intégrales de Frontières combinée à la méthode des impédances de surface permet de traiter aisément des problèmes à frontière ouverte. Elle est également très intéressante pour la représentation des courants induits à fréquence élevée. La profondeur de peau pénétrée par des courants de Foucault induits est mince par rapport aux dimensions de la pièce. On peut donc les considérer comme courants surfaciques et appliquer le principe des impédances de surface.

Pour les phénomènes de chauffage par induction et la trempe superficielle il est intéressant de connaître la répartition du champ thermique à l'intérieur de la pièce. L'avantage de la Méthode des Eléments Finis est d'être capable de calculer efficacement à l'intérieur d'un domaine finis.

Pour profiter et exploiter des avantages des deux méthodes de calcul, nous avons calculé la répartition du champ magnétodynamique, donc résolu la répartition des courants de Foucault sur les surfaces de la pièce par la Méthode des Intégrales de Frontières. La répartition du champ thermique à l'intérieur de la pièce a été obtenue par la Méthode des Eléments Finis. Le couplage est fait dans le sens magnétodynamique - thermique par les sources thermiques

surfaciques, dans l'autre sens à travers de la dépendance des propriétés σ , μ , ... par rapport à la température.

3.2. Le traitement numérique du problème magnétique

On résout alors les équations de Maxwell dans la région non-conductrice (air) à l'aide de la méthode des équations intégrales de frontière (MEIF). La région conductrice, donc l'intérieur de la pièce, va être traitée à l'aide de la méthode des impédances de surface, qui prend en compte la profondeur de pénétration du champ magnétique à l'aide d'une équation aux limites, sur la surface. Cette équation aux limites sera formulée à l'aide de la méthode de éléments finis (MEF), en deux dimensions, sur la surface de la pièce à traiter.

3.2.1. La méthode du potentiel réduit

Afin de résoudre le problème magnétodynamique dans la région non conductrice "air", nous appliquons la méthode du potentiel réduit comme déjà décrit dans le chapitre précédent. Nous allons résoudre l'équation de Laplace du potentiel (3.5) numériquement. On applique une méthode des éléments finis, en discrétisant la surface de la pièce en éléments finis et en approximant cette fonction sur chaque élément par les expressions suivantes:

$$X = \sum_i \alpha_i(u, v) \cdot X_i \quad (3.18)$$

$$Y = \sum_i \alpha_i(u, v) \cdot Y_i \quad (3.19)$$

$$Z = \sum_i \alpha_i(u, v) \cdot Z_i \quad (3.20)$$

$$\phi = \sum_i \beta_i(u, v) \cdot \phi_i \quad (3.21)$$

X_i, Y_i, Z_i, ϕ_i : valeurs nodales.

On obtient donc:

$$\phi(P) = \frac{1}{c} \sum_e \sum_i \left[\phi_i(Q) \int_e \beta_i \frac{\partial G(P, Q)}{\partial n} \cdot ds - \frac{\partial \phi_i(Q)}{\partial n} \int_e \beta_i \cdot G(P, Q) \cdot ds \right] \quad (3.22)$$

Les intégrales sont à calculer sur chaque élément. On arrive à un système matriciel qui, complété par le système provenant des impédances de surfaces (voir § 3.3.2.), peut être résolu par exemple à l'aide de la méthode de Gauss.

$$[A] \cdot [X] = [B] \quad (3.23)$$

3.2.2. La méthode des impédances de surface

On applique la méthode des impédances de surface comme expliqué dans le chapitre 2. Afin de résoudre le problème magnétodynamique nous faisons appel à l'équation (2.26) qui nous permet de transférer les phénomènes physiques dans le matériaux vers une équation aux limites à la surface à l'aide de l'impédance de surface Z_s :

$$\Rightarrow \mathbf{B} \cdot \mathbf{n} = \frac{1}{j\omega} \operatorname{div}(Z_s \mathbf{H}_s) \quad (3.24)$$

En introduisant la formulation en potentiel réduit dans l'air

$$\mathbf{B} = \mu_0 \mathbf{H} = \mu_0 (\mathbf{H}_0 - \operatorname{grad} \phi) \quad (3.25)$$

on obtient pour un matériau homogène où Z_s est constante:

$$\Rightarrow \mathbf{B} \cdot \mathbf{n} = \frac{Z_s}{j\omega} \operatorname{div}(\mathbf{H}_{0s} - \operatorname{grad} \phi) \quad (3.26)$$

Avec:

$$\operatorname{grad}_h \phi = \frac{\partial \phi}{\partial \mathbf{n}} \cdot \mathbf{n} \quad (3.27)$$

la condition aux limites sur la surface du matériau devient une équation aux dérivées partielles pour ϕ , surfacique, où H_{0n} et H_{0s} sont connues et où l'inconnue $\frac{\partial \phi}{\partial \mathbf{n}}$ fait le lien avec les équations intégrales:

$$\Rightarrow \frac{\partial \phi}{\partial \mathbf{n}} \cdot \mathbf{n} = \mathbf{H}_{0n} - \frac{Z_s}{j\omega \mu_0} (\operatorname{div} \mathbf{H}_{0s} - \Delta_s \phi) \cdot \mathbf{n} \quad (3.28)$$

Rappelons que pour les matériaux linéaires, $Z_s = \frac{1+j}{\sigma \delta}$.

Pour les matériaux non-homogènes, on obtient:

$$\frac{\partial \phi}{\partial \mathbf{n}} = \mathbf{H}_{\mathbf{n}_0} \cdot \mathbf{n} - \frac{1}{j\omega\mu_0} \left[Z_s (\text{div}_s \mathbf{H}_{s_0} - \Delta_s \phi) + (\mathbf{H}_{s_0} - \mathbf{grad}_s \phi) \cdot \mathbf{grad} Z_s \right] \quad (3.29)$$

ou

$$\mathbf{B} \cdot \mathbf{n} = \frac{1}{j\omega} \left[Z_s (\text{div}_s \mathbf{H}_{s_0} - \Delta_s \phi) + (\mathbf{H}_{s_0} - \mathbf{grad}_s \phi) \cdot \mathbf{grad} Z_s \right] \quad (3.30)$$

Afin de trouver la forme matricielle de cette équation pour la résolution par la méthode des éléments finis, on repart de l'équation (3.24). La forme faible de cette équation est:

$$\int_{\Omega} (\mathbf{B} \cdot \mathbf{n}) \phi \, d\Omega - \frac{1}{j\omega} \left[\int_{\Omega} \text{div}(Z_s \mathbf{H}_{s_0}) \phi \, d\Omega - \int_{\Omega} \text{div}(Z_s \mathbf{grad} \phi) \phi \, d\Omega \right] = 0 \quad (3.31)$$

où Ω représente la surface de la pièce conductrice.

La valeur du champ magnétique \mathbf{H}_{0s} est connue. La troisième intégrale doit être intégrée en partie en appliquant le théorème de la divergence:

$$\int_{\Omega} \text{div}(Z_s \mathbf{grad} \phi) \phi \, d\Omega = - \int_{\Omega} Z_s \mathbf{grad}(\phi) \cdot \mathbf{grad}(\phi) \, d\Omega + \int_{\Omega} \text{div}(Z_s \mathbf{grad}(\phi) \phi) \, d\Omega \quad (3.32)$$

La dernière intégrale surfacique peut être transformée en intégrale linéique:

$$\int_{\Omega} \text{div}(Z_s \mathbf{grad}(\phi) \phi) \, d\Omega = \int_{\partial\Omega} Z_s \mathbf{grad}(\phi) \cdot \mathbf{n} \phi \, ds \quad (3.33)$$

L'intégrale linéique étant égale à zéro, parce qu'on calcule toute la surface entourant la pièce (il n'y a pas de bords), la forme variationnelle de l'équation (3.31) devient:

$$\int_{\Omega} j\omega \mathbf{B} \cdot \mathbf{n} \phi \, d\Omega - \int_{\Omega} \text{div}(Z_s \mathbf{H}_{s_0}) \phi \, d\Omega + \int_{\Omega} Z_s \mathbf{grad} \phi \cdot \mathbf{grad} \phi \, d\Omega = 0 \quad (3.34)$$

Après discrétisation (comme expliqué dans le paragraphe précédent) on obtient:

$$\sum_j \left[j\omega \mathbf{B}_j \cdot \mathbf{n} \int_{\Omega} \alpha_j \alpha_i d\Omega + Z_s \phi_j \int_{\Omega} \mathbf{grad}(\alpha_j) \mathbf{grad}(\alpha_i) d\Omega \right] = Z_s \mathbf{H}_{0sj} \int_{\Omega} \text{div}(\alpha_i) d\Omega \quad (3.35)$$

où j parcourt les valeurs des grandeurs B_n , H_{0s} , ϕ aux noeuds de la surface du conducteur, et i parcourt les équations, une par noeud.

L'impédance de surface a été supposée constante dans cette équation. Si elle dépend du lieu, il faut ajouter une boucle de calcul sur k [$k \in N$]:

$$\sum_j \left\{ j\omega \mathbf{B}_j \cdot \mathbf{n} \int_{\Omega} \alpha_i \alpha_j d\Omega + \phi_j \sum_k \left[Z_{ks} \int_{\Omega} \mathbf{grad}(\alpha_i) \mathbf{grad}(\alpha_j) \alpha_k d\Omega \right] \right\} = \mathbf{H}_{0sj} \sum_k \left[Z_{ks} \int_{\Omega} \text{div}(\alpha_i) \alpha_k d\Omega \right] \quad (3.36)$$

Une condition aux limites classique pour l'équation de Laplace volumique consiste à fixer ϕ , B_n ou une relation entre les deux, noeud par noeud.

L'équation (3.36) est, quant à elle, une véritable équation aux limites, qui lie ϕ à B_n globalement, sur toute la surface.

La matrice qui en découle, assemblée avec celle du système intégral (3.22) permet de déterminer la solution globale du système.

3.3. Le traitement numérique du problème thermique

L'équation thermique (2.83) peut être écrite sous forme "faible" [98]:

$$\int_{\Omega} \rho c_p \frac{\partial T}{\partial t} \phi d\Omega + \int_{\Omega} \text{div}(-\lambda(T) \mathbf{grad} T) \phi d\Omega - \int_{\Omega} Q \phi d\Omega = 0 \quad (3.37)$$

I
II
III

Pour parvenir à la formulation variationnelle, il nous faut modifier la deuxième intégrale (II) en l'intégrant par partie, c'est-à-dire en lui appliquant le théorème de la divergence, pour abaisser le degré de l'équation:

$$\int_{\Omega} \text{div}(-\lambda(T) \mathbf{grad} T) \phi d\Omega = \int_{\Omega} \lambda(T) \mathbf{grad}(T) \cdot \mathbf{grad}(\phi) d\Omega -$$

$$\int_{\partial\Omega} \lambda(T) \mathbf{grad}(T) \cdot \mathbf{n} \varphi \, d\Omega \quad (3.38)$$

L'intégrale sur $\partial\Omega$ va permettre d'introduire les conditions aux limites de flux (dites de Neumann ϕ_0 ou Fourier) (2.90). Finalement la formulation variationnelle s'écrit:

$$\int_{\Omega} \rho c_p \frac{\partial T}{\partial t} \varphi \, d\Omega + \int_{\Omega} \lambda(T) \mathbf{grad}(T) \cdot \mathbf{grad}(\varphi) \, d\Omega = \int_{\Omega} Q \varphi \, d\Omega + \int_{\partial\Omega_1} \phi_0 \varphi \, ds \quad (3.39)$$

En discrétisant $T = \sum_j \alpha_j T_j$ et $\varphi = \sum_i \alpha_i \varphi_i$ [$i, j \in N^2$] comme décrit avant, on obtient le système linéaire

$$[a_{ij}][T] = [b_i] \quad (3.40)$$

$$a_{ij} = \int_{\Omega} \rho c_p \alpha_i \frac{\partial \alpha_j}{\partial t} \, d\Omega + \int_{\Omega} \lambda(T) \mathbf{grad}(\alpha_j) \cdot \mathbf{grad}(\alpha_i) \, d\Omega \quad (3.41)$$

$$b_i = \int_{\Omega} Q \alpha_i \, d\Omega + \int_{\partial\Omega_1} \phi_0 \alpha_i \, ds \quad (3.42)$$

L'intégrale sur $\partial\Omega$ tient compte des conditions aux limites (par exemple du type Fourier) (2.90):

$$\int_{\partial\Omega} \phi_0 \alpha_i \, ds = \int_{\partial\Omega} h \alpha_i T \, ds + \int_{\partial\Omega} \sigma \epsilon \alpha_i T^4 \, ds - \int_{\partial\Omega} h \alpha_i T_{amb} \, ds - \int_{\partial\Omega} \sigma \epsilon \alpha_i T_{amb}^4 \, ds - \int_{\partial\Omega} q \alpha_i \, ds \quad (3.43)$$

Nous utilisons les fonctions de pondération α de deuxième ordre.

La discrétisation par rapport au temps dans notre travail est de type différences finies implicites:

$$\frac{\partial T}{\partial t} = \frac{T - T_0}{\Delta t} \quad (3.44)$$

Nous avons choisi la conductivité thermique dépendant de la température, donc de l'inconnue. Il est numériquement impossible de résoudre directement une équation dont les paramètres dépendent des inconnues. Il faut donc appliquer un processus itératif:

On se donne une conductivité initiale et on résout l'équation comme si elle était linéaire. Avec la température qu'on obtient on actualise la conductivité et on résout à nouveau l'équation. Après on compare la nouvelle température avec l'ancienne et fait d'autres itérations jusqu'à convergence de la température. Tous les problèmes non linéaires se résolvent à l'aide de cette procédure de linéarisation. La convergence est assurée par une méthode de relaxation; les systèmes obtenus sont résolus par la méthode de Newton-Raphson.

4. LE SUPERVISEUR GODOT3D

PHI3D est un logiciel qui traite les problèmes électromagnétiques, calculant à l'aide de la Méthode des Equations Intégrales de Frontière. Le logiciel FLUX-EXPERT est capable de calculer les problèmes thermiques à l'aide de la Méthode des Eléments Finis. Nous allons réaliser le traitement du problème de trempe superficielle lors de chauffage par induction à l'aide d'un couplage entre ces deux logiciels.

GODOT3D est un superviseur qui gère ce couplage. Le superviseur lui même est écrit en langage Bourne-Shell sous le système Unix. Le superviseur est conçu de façon à exécuter des logiciels utilisés et des routines programmées pour assurer le couplage. Ces routines de couplage sont programmées en langage Fortran77. La figure 4.1 montre le principe de GODOT3D.

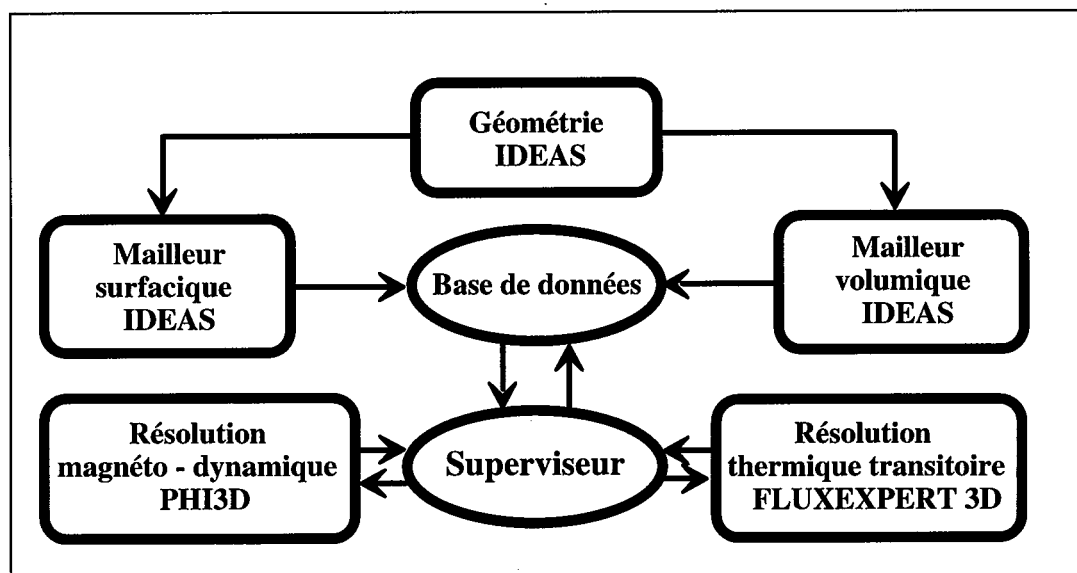

Figure 4.1: principe de GODOT3D.

GODOT3D est développé en trois parties:

- 1.) Pré processeur,
- 2.) Résolution,
- 3.) Post processeur.

4.1. Le pré processeur

La géométrie du problème peut être créée à l'aide du pré processeur IDEAS, qui est commercialisé sous le nom CAEDS. Ce pré processeur permet de créer des objets qu'on peut mailler après selon la nécessité. Dans notre cas nous souhaitons mailler la surface de l'objet avec des éléments quadrilatères du deuxième ordre (compatibilité avec PHI3D). A partir de ces noeuds surfaciques nous allons créer un maillage volumique tétraédrique pour FLUX-EXPERT. IDEAS écrit toute la géométrie avec le maillage voulu par objet dans un fichier universel. Après traduction il peut être transmis à PHI3D. On récupère un objet maillé par le module "OBJET-ECHANGES-IMPORT". FLUX-EXPERT est lui aussi interfacé avec IDEAS à travers le module CVCAEDS, qui traduit le fichier universel d'IDEAS en fichier ".DEC" directement lisible par le module PROPHY. Avant de résoudre chaque problème il faut donc procéder à ces préparations pour chaque logiciel.

En rentrant dans le superviseur, on peut choisir entre trois modules de calcul:

- 1.) Problème magnétodynamique fréquence élevée,
- 2.) Problème magnéto-thermique,
- 3.) Problème thermique de refroidissement.

Le module magnétodynamique correspond au calcul purement magnétodynamique avec la prise en compte des propriétés physiques linéaires ou non-linéaires, à température constante.

Le module magnéto-thermique permet de traiter un problème de la même façon, mais avec des propriétés physiques fonction de la température. Avec ce module on est capable de simuler un cycle complet de chauffage par induction jusqu'à la température voulue.

Le module thermique consiste en un calcul thermique pur et permet de simuler la trempe superficielle, donc la partie refroidissement après chauffage par induction. Les techniques de refroidissement, par exemple la douche d'eau froide, sont simulées à l'aide des conditions aux limites thermiques (convection forcée).

Le superviseur vérifie tous les fichiers .RES (PHI3D) et .DEC (FLUX-EXPERT) du répertoire courant et propose les noms, selon le module de calcul choisi.

La partie suivante est très importante car elle gère la banque des matériaux, avec les propriétés physiques. Ici on décide aussi, si on veut traiter le problème magnétique en linéaire ou en nonlinéaire. Il y a plusieurs modèles proposés pour les propriétés physiques comme:

- 1.) La perméabilité magnétique en fonction de la température et / ou du champ magnétique (linéaire et nonlinéaire);

- 2.) La conductivité électrique en fonction de la température;
- 3.) Les coefficients physiques du problème thermique.

Ces modèles sont décrits en détail dans les chapitres précédents. Les informations vont être transmises aux modules de résolution à travers des fichiers de transfert.

Le pré processeur se termine avec un programme qui initialise toutes les variables dont le solveur va avoir besoin.

4.2. Le solveur

Le solveur gère toute la partie itérative du couplage des calculs magnétodynamiques et thermiques (fig. 2.10).

Après l'initialisation des propriétés, le premier calcul magnétodynamique va être effectué. Selon les modèles de propriété physique choisis, PHI3D résout en linéaire ou nonlinéaire. Un programme gère la convergence en cas de calcul nonlinéaire et effectue aussi le traitement de la relaxation de la variable (fig. 4.2).

Dès que le calcul magnétodynamique est terminé, les valeurs de densité de puissance aux noeuds du maillage surfacique (méthode des équations d'intégrales de frontière) sont transmises par interpolation aux noeuds à la surface du maillage volumique (méthode des éléments finis). Physiquement, il s'agit des pertes surfaciques électromagnétiques (courants de Foucault) qui sont en même temps des sources thermiques. On les introduit en tant que flux de chaleur forcé sur la surface (conditions aux limites) de la pièce à calculer dans la partie thermique. Ces valeurs vont être tabulées par coordonnée dans un fichier (.DAT) qui est lisible par FLUX-EXPERT.

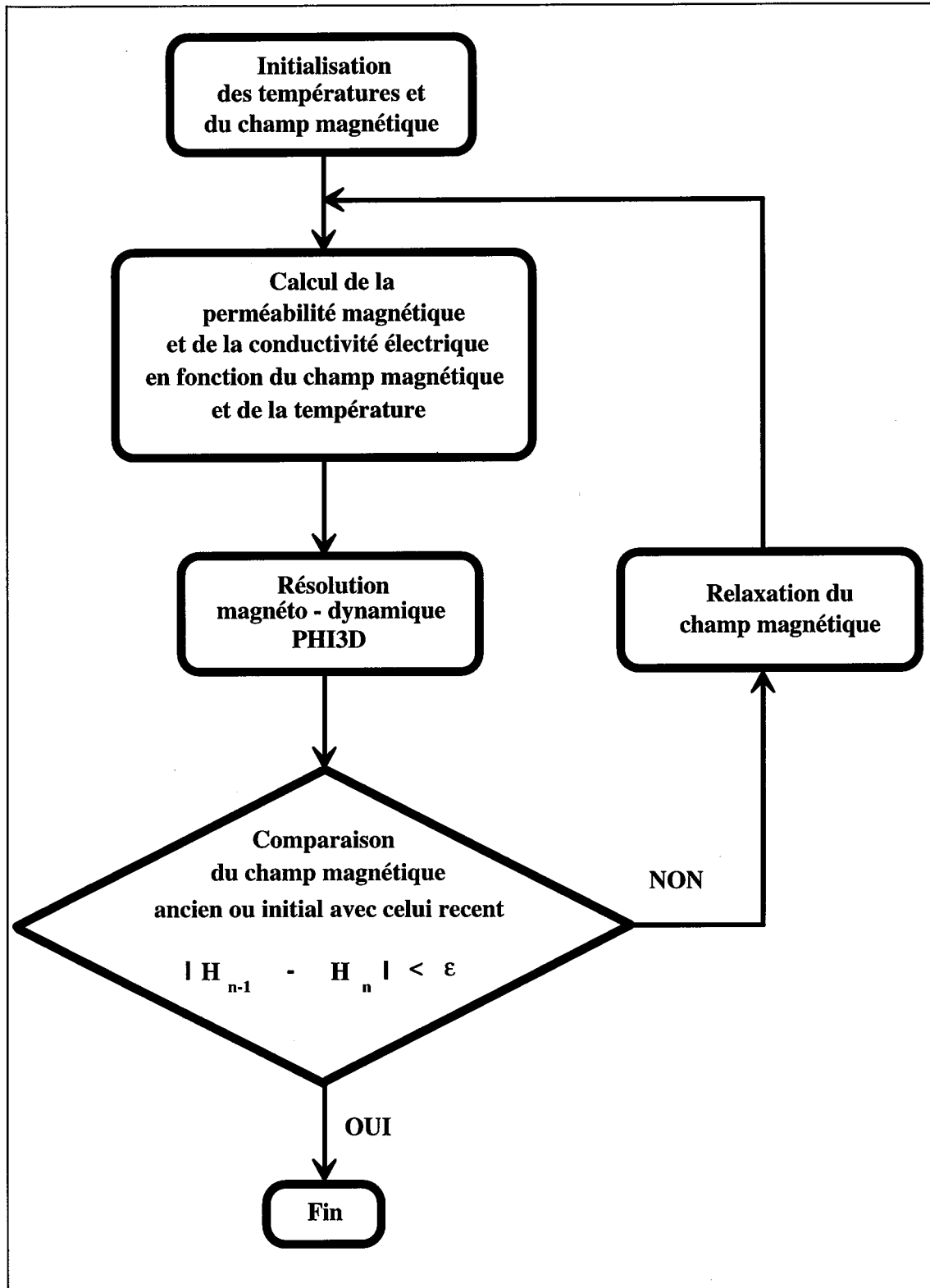

Figure 4.2: principe du calcul magnétodynamique PHI3D.

Si on a choisi le type de calcul "magnéto-thermique", on entre dans la partie thermique. Sinon, on passe directement au post processeur. Avec toutes les données obtenues dans les

parties précédentes, on crée les fichiers "espion" nécessaires pour le déroulement de FLUX-EXPERT. Il faut préparer le calcul thermique à l'aide du module PROPHY. Ici on affecte les propriétés physiques et les conditions aux limites, on détermine aussi l'équation principale à résoudre ainsi que toutes les données nécessaires pour la partie itérative de la thermique et la gestion du pas de temps.

Le module SOLVER de FLUX-EXPERT résout le problème thermique qu'on vient de préparer. Il calcule un pas de temps d'une durée prédéterminée.

Après la fin du calcul thermique, les températures par noeud de FLUX-EXPERT obtenues sont adaptées aux noeuds du maillage surfacique de PHI3D. A partir de ces températures, les propriétés physiques de PHI3D vont être recalculées et comparées à celles obtenues au calcul précédent. Si les valeurs varient beaucoup, il faut actualiser les valeurs de la densité de puissance surfacique magnétodynamiques, donc les sources thermiques, avant de calculer le pas de temps thermique suivant. Sinon on le peut calculer directement.

Cet algorithme itératif se déroule jusqu'au moment où la température maximale prédéterminé au début est atteinte. Après chaque pas de temps, le superviseur stocke les valeurs significatives comme par exemple la température maximale atteinte pour FLUX-EXPERT et les itérations avec les erreurs relatives de PHI3D dans un fichier de résumé (.CTR) pour avoir un résumé du calcul de GODOT3D.

4.3. Le post processeur

Le post processeur permet d'exploiter les résultats du dernier pas de temps de PHI3D sur la surface du problème traité:

- la répartition du champ magnétique d'inducteur,
- la répartition du champs magnétique total et les lignes de ce champ,
- la répartition des lignes de courant et de la densité de courant,
- la répartition de la densité de puissance,
- la répartition de la température,
- la répartition de la perméabilité magnétique relative,
- la répartition de la conductivité électrique,
- la répartition de la profondeur de pénétration δ du champ magnétique.

Si on a calculé la thermique, on peut aussi exploiter la répartition de la température à l'aide du module XPLOIT de FLUX-EXPERT dans les coupes ou sur la surface du dispositif.

Finalement, GODOT3D transfère tous les résultats obtenus des fichiers temporaires, utilisés en cours de calcul aux fichiers originaux, qui correspondent au nom du problème initial.

4.4. Les moyens d'échanges entre logiciels

La plupart des problèmes physiques à modéliser aujourd'hui contiennent des phénomènes pluridisciplinaire. Par exemple le problème de la trempe superficielle lors de chauffage par induction peut être à la fois un problème:

- 1.) magnétodynamique,
- 2.) thermique,
- 3.) mécanique,
- 4.) et d'optimisation.

Ca veut dire qu'il y a quatre modules de calculs à coupler pour modéliser ce genre de problème.

Il y a plusieurs méthodes de couplage:

- 1.) couplage indirect par fichier universel,
- 2.) couplage direct par logiciel,
- 3.) couplage direct par échange de données interpolés.

Le couplage par fichier universel est le plus connu. Ce fichier normalisé peut être lu ou écrit par tout logiciel, à condition que le module de lecture-écriture spécifique ait été développé, ce qui peut représenter un travail considérable pour des résultats faibles!

Le couplage direct par logiciel consiste à échanger directement des données, par les fichiers standards de travail ses programmes (PHI3D écrit en format de FLUX-EXPERT ou réciproquement), ou directement par un module de programme commun.

La maintenance est difficile, et le travail doit être recommencé pour chaque "couple" de logiciels.

Le couplage par échange de données interpolées (voir § 4.) permet d'échanger des données entre logiciels sans nécessiter la moindre compatibilité entre eux. PHI3D peut par exemple donner la liste de ses noeuds à FLUX-EXPERT, qui lui renvoie les températures correspondantes. L'interface est simple et adaptable rapidement à d'autres logiciels: il s'agit sans aucun doute d'une méthode simple, souple et efficace!

5. APPLICATION: CHAUFFAGE PAR INDUCTION

Dans le ce chapitre, nous allons présenter quelques cas résolus par les méthodes de calcul proposées. Nous commencerons par une étude qualitative sur un "vrai" problème 3D. Nous résoudrons ensuite un cas industriel. Il s'agit d'un problème de géométrie axisymétrique; les résultats seront comparés à ceux de FLUX2D.

5.1. La résolution par GODOT3D

5.1.1. Une étude en *vrai* 3D.

Pour l'étude suivante, nous avons choisi un barreau en acier dont les deux parties, de diamètres différents, se rejoignent coniquement (fig. 5.1). Autour des barreaux, il y a un inducteur massif. Dans un premier cas, l'inducteur est centré; dans le deuxième cas, il est légèrement décentré par rapport à l'axe du barreau.

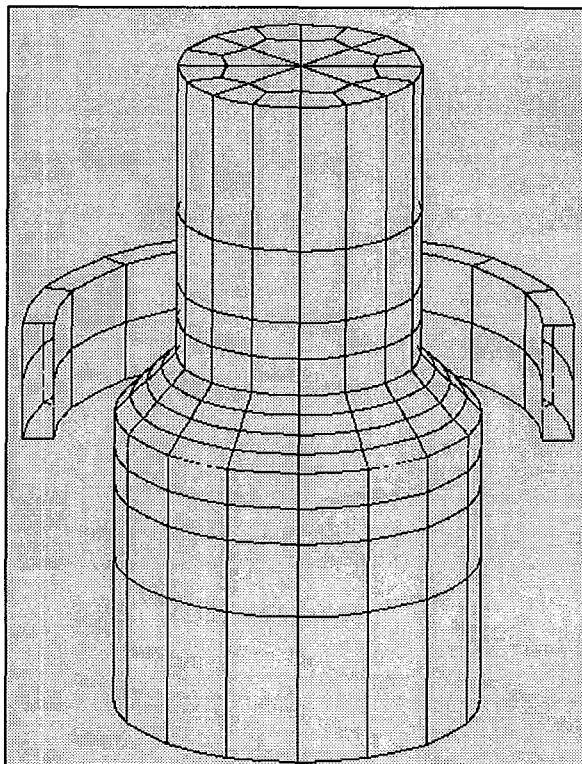

Figure 5.1.1: géométrie du problème 3D.

Le résultat magnétique (fig. 5.2) montre que les valeurs de densité de puissance surfacique sont réparties de façon symétrique autour du barreau lorsque l'inducteur est centré. Dans

l'autre cas, les valeurs de densité de puissance surfaciques deviennent très grandes aux endroits proches de l'inducteur et plus petites aux endroits éloignés de l'inducteur, ce qui confirme tout à fait les lois physiques établies (§ 2).

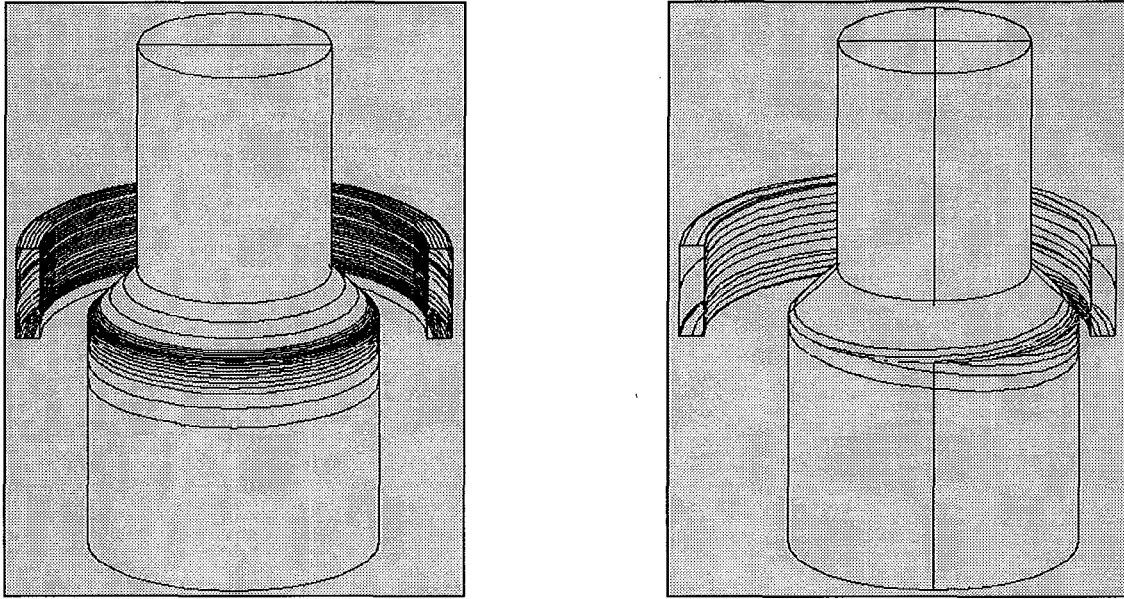

Figure 5.1.2: résultats magnétiques (densité de puissance surfacique) du problème 3D.

Le résultat thermique (fig. 5.3) est exploité dans une coupe verticale. La répartition de la température confirme bien le résultat magnétique. La température est répartie en fonction de la position de l'inducteur.

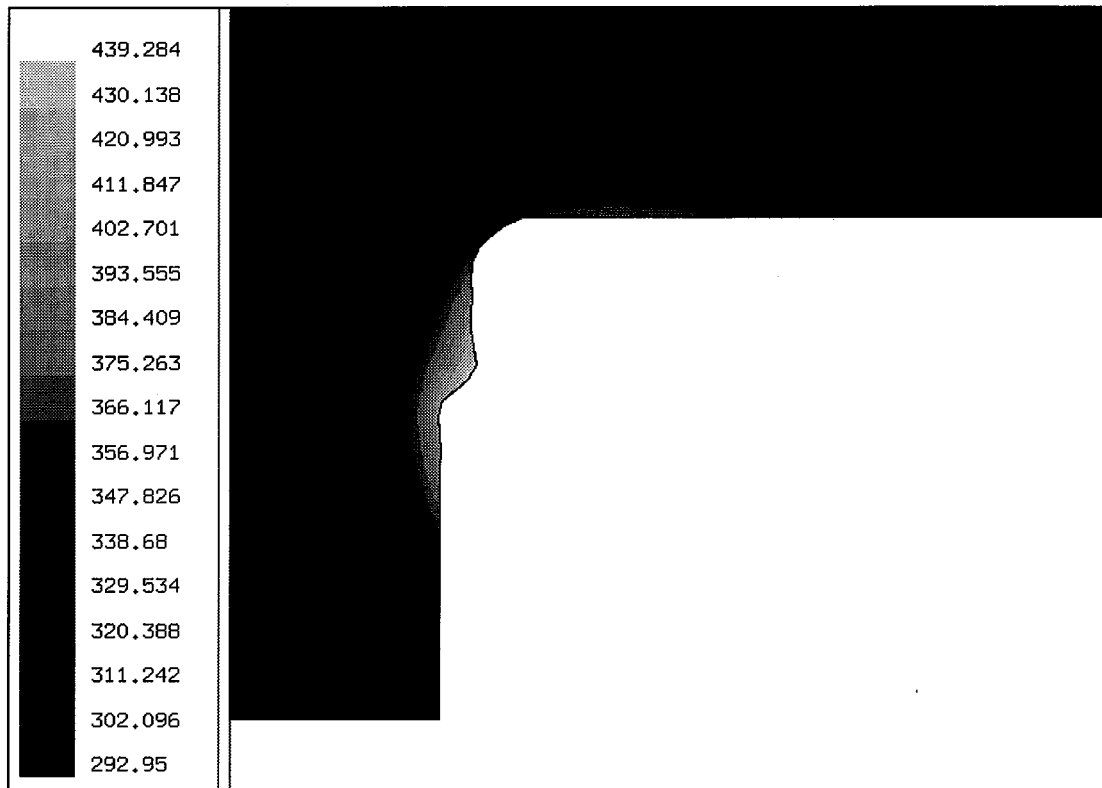

Figure 5.1.8: résultat dans une coupe du problème thermique (température).

5.2. La résolution par FLUX2D

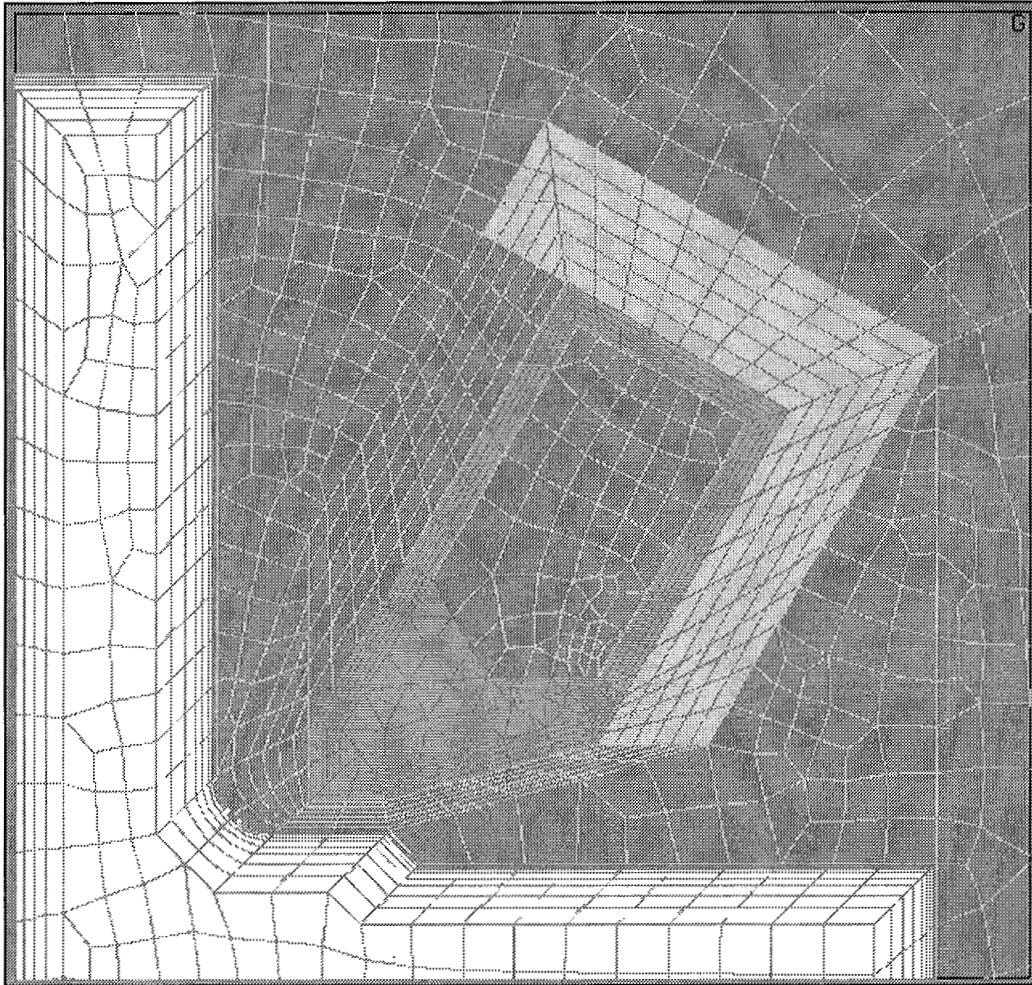

Figure 5.2.1: principe du problème de FLUX2D.

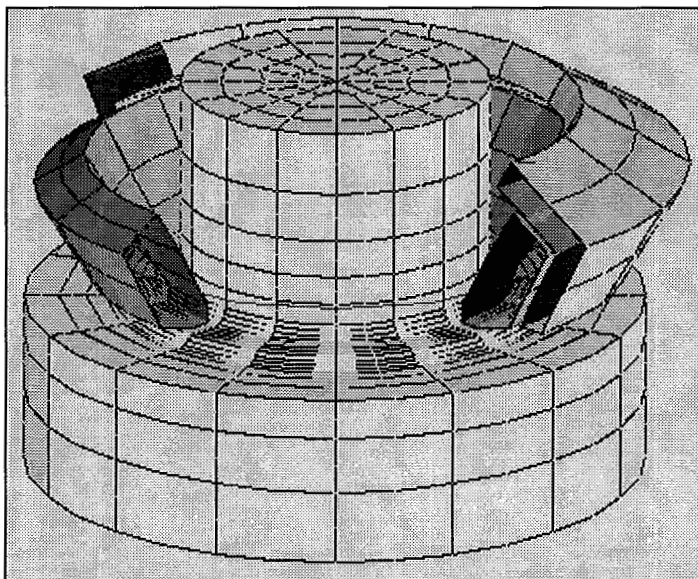

Figure 5.1.4: maillage du problème magnétique.

Nous donnons dans l'annexe 3 tous les détails sur le problème traité.

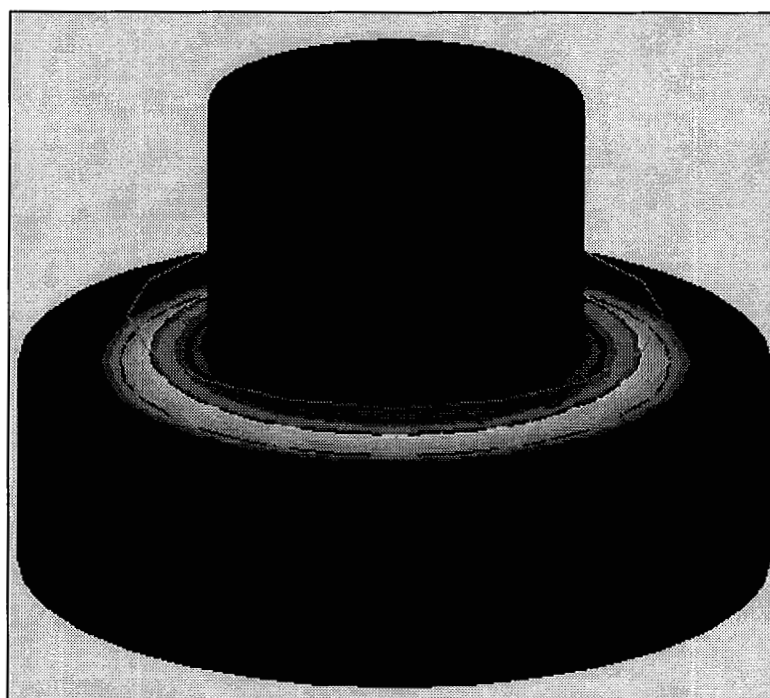

Figure 5.1.5: résultat du problème magnétique (densité de puissance surfacique).

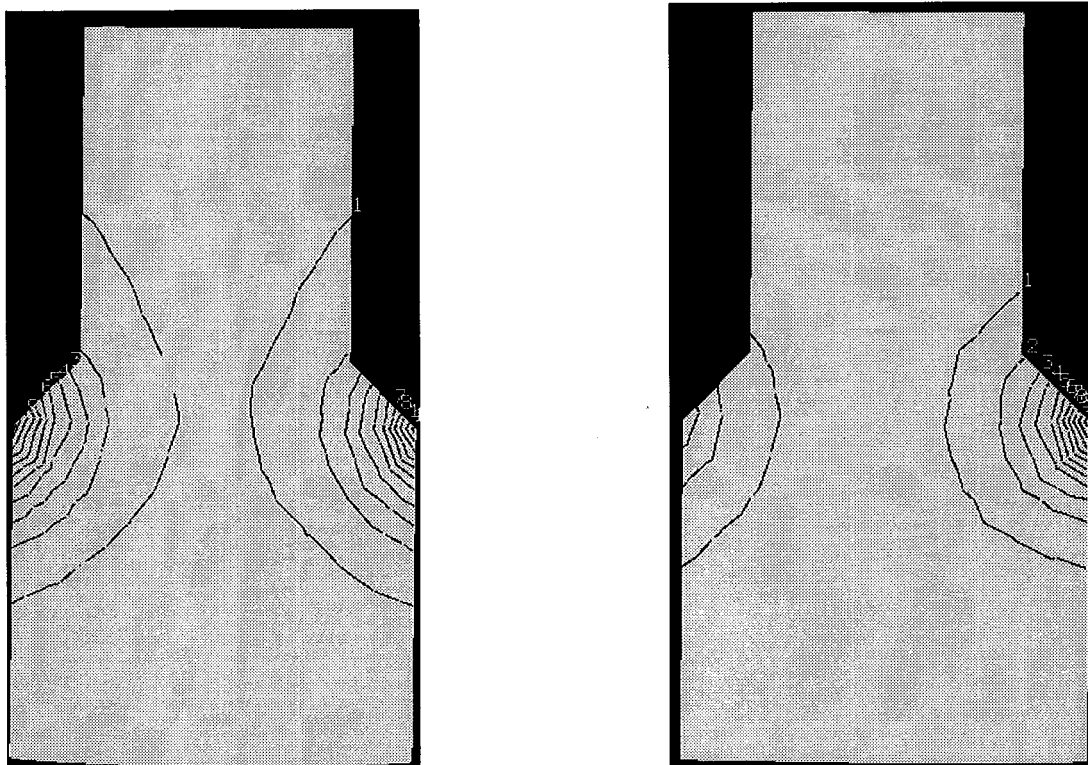

Figure 5.1.3: résultats thermiques (température) dans une coupe du problème 3D.

5.1.2. Un cas industriel en géométrie axisymétrique

Le problème industriel que nous allons traiter est un moyeu en acier qui fait partie d'un châssis d'automobile (fig. 5.4). Nous cherchons à tremper la surface dans le creux de la pièce. Un inducteur en cuivre et un concentrateur de champs sont placés autour de cette pièce axisymétrique.

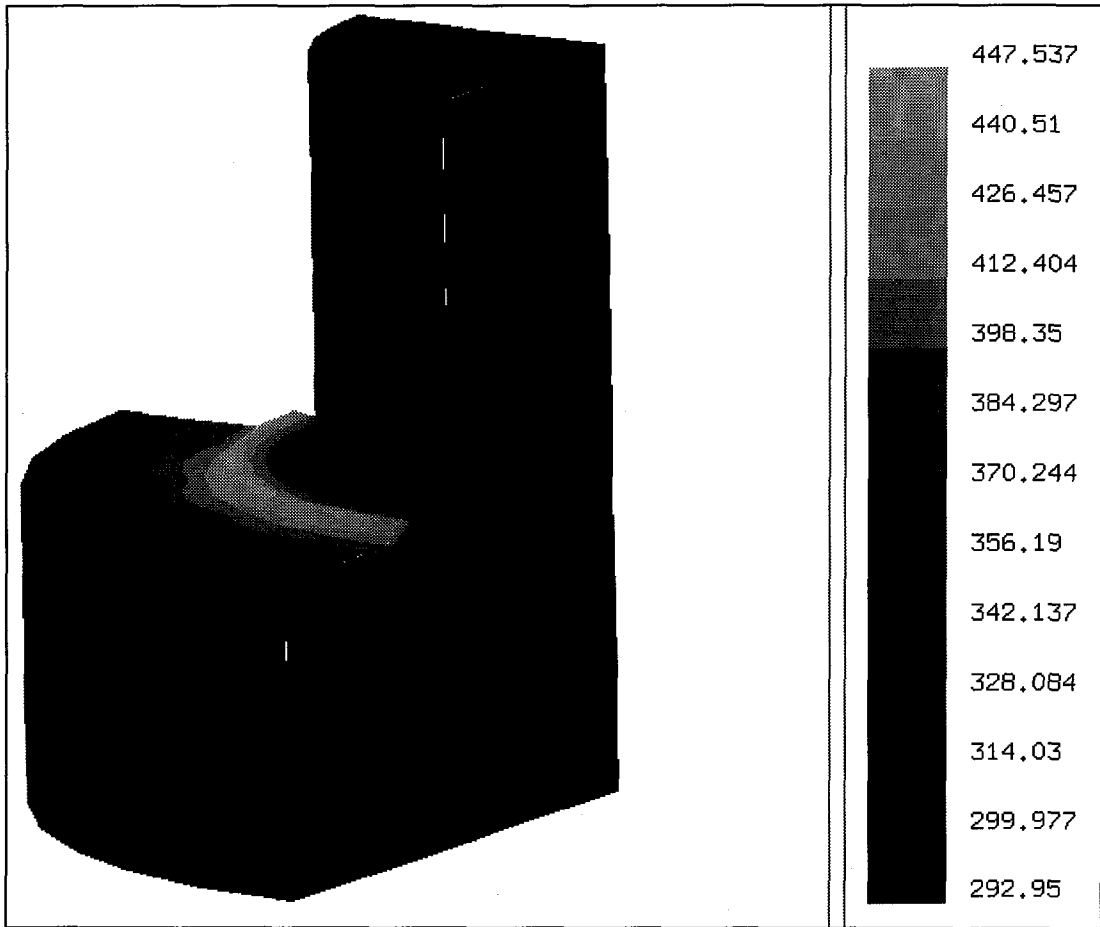

Figure 5.1.7: résultat du problème thermique (température).

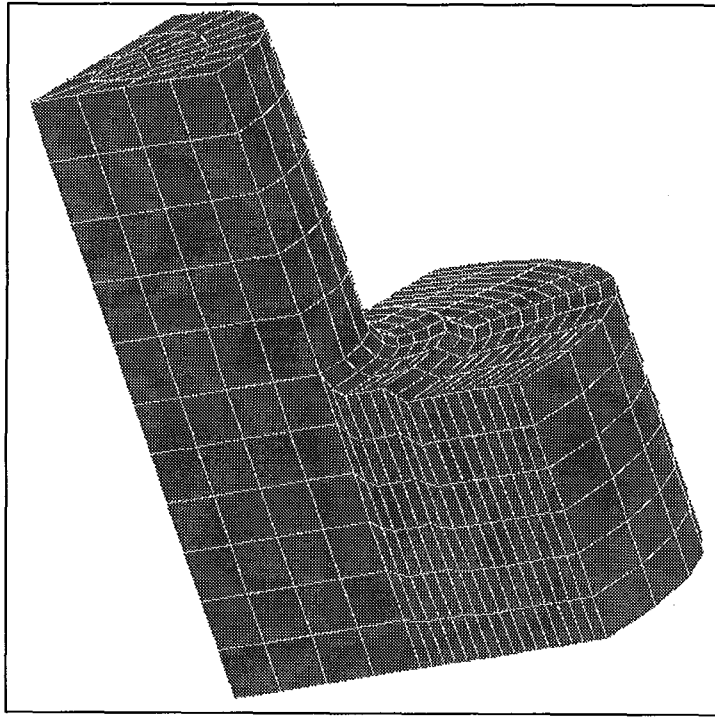

Figure 5.1.6: maillage du problème thermique.

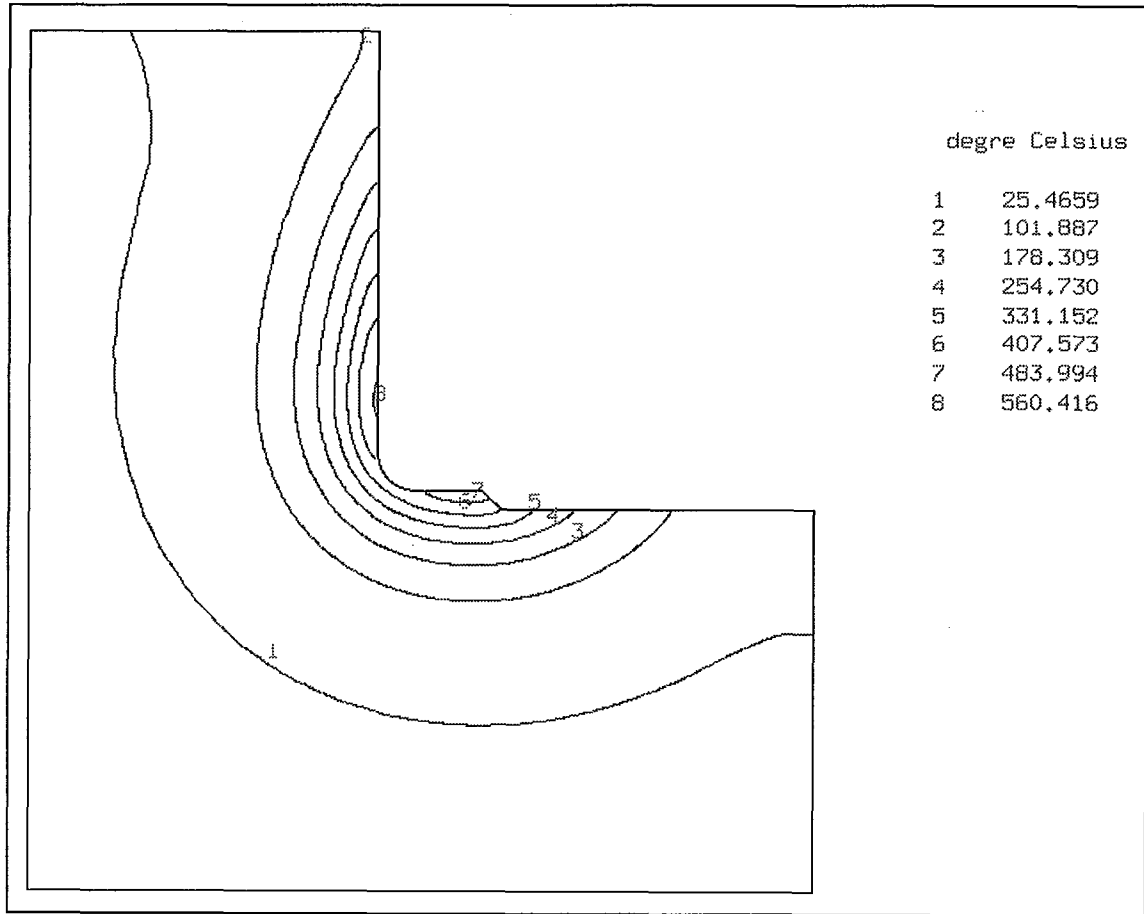

Figure 5.2.2: résultat thermique du problème de FLUX2D.

CONCLUSION

La conception, l'étude et l'optimisation du procédé de trempe superficielle avec chauffage par induction impliquent une analyse à la fois électromagnétique et thermique. On a affaire à un système de deux équations paraboliques non-linéaires couplées. Du fait de la grande inertie des phénomènes thermiques vis-à-vis des phénomènes magnétiques, il s'agit en réalité d'un couplage unilatéral: il y a une équation principale, celle de la chaleur, dont le second membre est obtenu en recherchant la solution stationnaire de l'équation secondaire, celle du champ magnétique. D'où la méthode suivante:

- 1.) Connaissant les températures en tout point, résoudre l'équation secondaire (celle qui donne le champ magnétique), d'où les pertes Joule;
- 2.) Porter celles-ci au second membre de l'équation principale et "faire un pas de temps" pour trouver des nouvelles températures;
- 3.) Revenir à 1.), etc. .

On n'exige pas la même précision sur l'équation secondaire que sur l'équation principale, du fait de l'effet de peau en particulier: les courants de Foucault induits restent près de la surface, dans une zone de petites dimensions par rapport à l'ensemble du corps à chauffer. On peut donc se contenter de l'intégrale des pertes Joule, à défaut de leur répartition précise.

Une technique de résolution en trois dimensions a été proposée, basée soit sur la Méthode des Equations Intégrales de Frontière, soit sur la Méthode des Eléments Finis, soit les deux couplées. La discrétisation du temps pas-à-pas permet de tenir compte de l'importante interdépendance entre les deux phénomènes et de la non-linéarité des caractéristiques des matériaux utilisés.

Malgré l'existence du couplage entre les phénomènes électromagnétiques et thermiques, il est envisageable de les traiter séparément. On emploie les particularités de deux phénomènes: constante de temps rapide pour le calcul magnétodynamique et lente pour le calcul thermique. Les deux sont itérées dans le temps entre eux.

Au niveau international, à nos connaissances, il n'existe pas encore un logiciel performant qui traite des problèmes magnéto-thermiques couplés en trois dimensions.

Néanmoins, il y a le logiciel PHI3D qui est un outil performant et qui traite, entre autre la magnétodynamique, c'est-à-dire les problèmes de courant de Foucault à fréquence élevée et infinie. PHI3D, qui est développé par le Laboratoire Electrotechnique de Lyon, est basé sur la Méthode des Equations Intégrales de Frontière. Les phénomènes de courant de Foucault à

fréquence élevée sont pris en compte avec la méthode de l'impédance de surface calculé par la méthode des éléments finis.

Le laboratoire MADYLAM à Grenoble a développé le logiciel FLUX-EXPERT, avec lequel on peut calculer des problèmes thermiques en 3D en utilisant la Méthode des Eléments Finis avec la possibilité de calculer avec des sources thermiques surfaciques.

Le logiciel FLUX2D, est basé sur la Méthode des Eléments Finis et vient du Laboratoire Electrotechnique de Grenoble. Il traite les problèmes magnétodynamiques et thermiques, même couplés, mais en 2D.

On a donc couplé PHI3D avec FLUX-EXPERT à l'aide du superviseur GODOT3D et comparé les résultats avec ceux du calcul par FLUX2D pour un problème industriel de trempe superficielle avec chauffage par induction.

Les résultats obtenus révèlent des phénomènes intéressants, qu'on ne pouvait pas prévoir a priori avant la simulation numérique, et qui pourraient avoir une certaine importance quant aux applications industrielles.

La démarche, les résultats et les limites de ce travail sont résumés dans la figure 6.1

Démarche:	<ul style="list-style-type: none"> - développement des méthodes numériques adaptées aux phénomènes physiques, - validation par un code appliqué à l'industrie depuis long temps.
Résultats:	<ul style="list-style-type: none"> - validation de la MEIF en fréquence élevée pour la modélisation électromagnétique non-linéaire de l'induction, - couplage de méthodes numériques MEIF / MEF pour la modélisation des phénomènes couplés.
Limites:	<ul style="list-style-type: none"> - domaine de validité des codes, - problème de généralisation.

Figure 6.1: résumé du travail.

Toutes les méthodes numériques exposées dans ce travail semblent très coûteuses en temps de calcul et en espace mémoire. Malgré des géométries simplifiées et des limites démontrées, les résultats permettent quand même d'obtenir de très bonnes connaissances des phénomènes

magnéto-thermiques du chauffage par induction en 3 dimensions. Il faut remarquer qu'un homme serait occupé pendant plus de 10.000 années pour faire le même calcul que les ordinateurs les plus puissants actuellement disponibles sont capables de faire pendant une seconde. Avec des ordinateurs de l'avenir (processeurs qui travaillent parallèlement) qui seront encore plus puissants il serait très intéressant d'envisager de développer des méthodes d'optimisation (optimisation de la forme d'un inducteur pour un dispositif à géométrie complexe à tremper par induction).

Le principe physique du chauffage par induction est simple. Par contre la procédure de détermination de la forme géométrique d'un inducteur optimal, adapté au type de charge, apparaît plus complexe. La plupart des paramètres physiques et géométriques sont interdépendants et non-linéaires.

Actuellement on compte sur l'expérience humaine associée à la réalisation de prototypes afin de définir un inducteur. Il est donc évident qu'un outil informatique de modélisation des phénomènes électromagnétiques et thermiques intervenant au cours de la chauffe et au cours du refroidissement, est d'une grande utilité pour les concepteurs de systèmes de traitements métallurgiques faisant appel au chauffage par induction, en leur permettant de définir à moindre coût et dans des délais plus brefs des inducteurs plus performants qu'à ce jour. Actuellement la relation entre les économies grâce au outils de simulation et les dépenses est env. 8 : 1.

Avec des résultats et connaissances obtenus dans ce travail il serait très intéressant d'approfondir les recherches dans les domaines suivants:

- développement d'un module de chauffage par induction en 3D avec une animation pour l'enseignement assisté par ordinateur;
- optimisation d'un problème de chauffage par induction en 3D;
- chauffage par micro-ondes;
- couplage de PHI3D avec une méthode d'équation de circuit pour étudier les phénomènes dans l'alimentation des dispositifs de chauffage par induction.

BIBLIOGRAPHIE

1. Couplage magnéto-thermique

- [1] BLEUVIN, H.: Analyse par la méthode des éléments finis des phénomènes magnéto-thermiques - Application aux systèmes de chauffage par induction. Thèse de Docteur-Ingénieur, INPG, Grenoble, 10/1984.
- [2] CHIA, B. T.: Etude pratique et théorique de la communication entre logiciels de CAO. Thèse de Docteur-Ingénieur, ENSIEG, Grenoble, 9/1990.
- [3] CLAIN, S.; RAPPAZ, J.; SWIERKOSZ, M.; TOUZANI, R.: Numerical modeling of induction heating for two-dimensional geometries. *Mathematical Models and Methods in Applied Sciences*, Vol.3, No.6, 1993, pp.805-822.
- [4] DEDULLE, J.-M.; GARCON, I.: Induction heating and computation by Finite Element Method Application to hardening induction. CEFC 1994, Aix-les-Bains, France.
- [5] DEDULLE, J.-M.; POULBOT, V.; BREVILLE, T.: Simulation en génie des procédés en traitement de surface. Journées SURMAT 94, France.
- [6] DT2i: Modélisation des dispositifs de chauffage par induction avec FLUX-EXPERT. Rapport intern, F-38240 Meylan, France, 1994.
- [7] FELIACHI, M.; DEVELEY, G.: Magneto-thermal behavior finite element analysis for ferromagnetic materials in induction heating devices. *IEEE Trans. Mag.*, Vol. 27, No. 6, 11/1991.
- [8] FELIACHI, M.: A finite element modeling for the electromagnetic and thermal coupled problems. International Workshop on Electric and Magnetic Fields, Liège (Belgium), 9/1992.
- [9] FONTANET, A.; CEDRAT-RECHERCHE: Modélisation du couplage magnétothermique - module magnétothermique du logiciel FLUX2D. Conférence COMETT-EUROINDUCTION, Paris, 10/1993.
- [10] GONG, L.; HAGEL, R.; UNBEHAUEN, R.: On the nonlinear eddy-current field coupled to the nonlinear heat transfer. *IEEE Trans. Mag.*, Vol. 29, No. 2, pp.1546-1548, 3/1993.
- [11] IAFRATE, J.PH.: Etude de bases de données et d'organisations de logiciels pour un système de CAO en électrotechnique. Thèse de Docteur-Ingénieur, INPG, Grenoble 1988.
- [12] LONGEOT, O.; NICOLAS, L.; WENDLING, PH.: 3D design of an inductor for induction heating using 2D FEM and 3D BIEM modelling. *IEEE Trans. Mag.*, Vol. 27, No. 5, pp.4004-4007, 9/1991.
- [13] MASSE, PH.; MOREL, B.; BREVILLE, TH.: A finite element prediction correction scheme for magneto-thermal coupled problem during curie transition. *IEEE Trans. Mag.*, Vol. 21, No. 5, 9/1985.
- [14] MASSE, PH.: La modélisation du couplage magnétothermique. Conférence COMETT-EUROINDUCTION, Paris, 10/1993.
- [15] MATEN, E. J. W. TER; MELISSEN, J. B. M.: Simulation of inductive heating. *IEEE Trans. Mag.*, Vol. 28, No. 2, 3/1992.
- [16] MELAAB, D.; LONGEOT, O.; KRÄHENBÜHL, L.; NICOLAS, L.: Control of an induction heat treatment by the measure of power. *IEEE Trans. Mag.*, Vol. 29, No. 2, pp.1558-1561, 3/1993.
- [17] MOLFINO, P.; MOLINARI, G.; REPETTO, M.: Skin effect coupled magneto-thermal and stress analysis of the toroidal coils of high field resistive tokamaks. 3rd. Int. IGTE Symposium, Numerical field calculation in electrical engineering, Graz, 1988.
- [18] MOREL, B.: FLUX2D: Le couplage magnétothermique. (Papier non publié), Groupe 3D, LEG, Grenoble, 3/1993.

- [19] MÜHLBAUER, A.; MUIZNIKES, A.; LESSMANN, H.-J.: The calculation of 3D high frequency electromagnetic fields during induction heating using the BEM. IEEE Trans. Mag., Vol. 29, No. 2, pp.1566-1569, 3/1993.
- [20] NACKE, B.; ANDREE, W.; EGGERS, A.; DREWEK, R.: Optimierung des Strömungsverhalten von Rinneninduktoren durch 3D Feldberechnung. Internationales Wissenschaftliches Kolloquium, Technische Hochschule Ilmenau, 1991.
- [21] NACKE, B.; MÜHLBAUER, A.: Numerische Simulation des induktiven Erwärmungsvorganges in Stangenerwärmungsanlagen. Elektrowärme International 46 B2, 4/1988.
- [22] NACKE, B.: Ein Verfahren zur numerischen Simulation induktiver Erwärmungsprozesse und dessen technische Anwendung. Dissertation, Universität Hannover, 1987.
- [23] PAN, Q.: Contribution à la modelisation des phénomènes magnéto-thermiques dans les systemes électromagnétiques par la méthode des éléments finis. Thèse de Docteur-Ingénieur, Paris VI, 1990.
- [24] ROZENWALD, D.; HOGGE, M.; HEDIA, H.; BAMPIS, N.; GENON, A.; LEGROS, W.; NICOLET, A.: Finite element method for magneto-thermal coupled problem. International Workshop on Electric and Magnetic Fields, Liège (Belgium), 9/1992.
- [25] SERVANT, S.; SAUMABERE, D.; GAGNOUD, A.; DU TERRAIL COUVAT, Y.: MALICE: un logiciel couplant la méthode intégrale et la méthode des éléments finis. Application à la fusion des oxydes en creuset froid. J. Phys. III France, Vol. 2, 11/1992, pp.1991-2004.
- [26] SICHERT, W.: Berechnung von instationären thermischen Problemen mittels der Randelementmethode. Dissertation, Universität Erlangen-Nürnberg, 1989.
- [27] VISSER, W.: A finite element method for the determination of non-stationary temperature distribution and thermal deformations. Proc. Conf. on Matrix Methods in Struct. Mech., Air Force Inst. of Tech., Wright Patterson Air Force Base, pp.925-943, 1965.
- [28] WANSEER, S.; FABREGUE, O.; KRÄHENBÜHL, L.; NICOLAS, A.: Berechnung von 3D magneto-thermischen Feldern mit Hilfe der Boundary Element Methode und der Methode der Finite Elemente. Anwendung: Induktionshärtung. Workshop Numerische Feldberechnung in de Elektrowärme, Ilmenau, RFA, 9/1993.
- [29] WANSEER, S.; KRÄHENBÜHL, L.; NICOLAS, A.: Computation of 3D induction hardening problems by combined finite and boundary element methods. COMPUMAG 1993, Miami, IEEE Trans. Mag., Vol. 13, No. 6, pp.1776-1785, 9/1994.
- [30] WANSEER, S.; KRÄHENBÜHL, L.; FABREGUE, O.; NICOLAS, A.; BOULLE, J.: Numerical calculation of nonlinear 3D induction heating problems by finite and boundary element methods. 6th. Int. IGTE Symposium, Numerical field calculation in electrical engineering, Graz, Autriche, 1994.
- [31] WANSEER, S.; KRÄHENBÜHL, L.; BOULLE, J.; NICOLAS, A.: Computation of 3D induction heating problems by boundary element, finite element and nonlinear surface impedance methods. Papier proposé pour COMPUMAG 1995, Berlin, RFA.
- [32] WENDLING, PH.; NICOLAS, L.; LONGEOT, O.; MELAAB, D.; BARRERE, E.: Computation of field for induction heating using 2D FEM and 3D BIEM modelling. International Workshop on Electric and Magnetic Fields, Liège (Belgium), 9/1992.
- [33] YOUNG, F.J.: Induction heating for case hardening applications. IEEE Trans. Mag., Vol. 13, No. 6, pp.1776-1785, 11/1977.

2. Mathématique

- [34] AGARWAL, P.D.: Eddy current losses in solid and laminated iron. Trans. Amer. Inst. Elect. Engrs., 1959, 42, Pt I, pp. 169-181.

- [35] ALBANESE, R.; HANTILA, F.I.; RUBINACCI, G.: Integral formulation for nonlinear eddy current problems. Proceedings of 5th. International IGTE Symposium on Numerical Field Calculation in Electrical Engineering, Graz, Austria, 1992.
- [36] ALBANESE, R.; COCCORESE, V.; COCO, S.; MARTONE, R.; RUBINACCI, G.: Model reduction for eddy current problems. 3rd. Int. IGTE Symposium, Numerical field calculation in electrical engineering, Graz, 1988.
- [37] ALI, K.F.; AHMED, M.T.; BURKE, P.E.: Surface impedance BEM technique for nonlinear TM-eddy current problems. *J. Appl. Phys.*, Vol 61, No. 8, pp. 3925-3927, 9/1989.
- [38] ALLANO, S.; LEBOUÇ, A.; PERRET, R.: Pertes dans les circuits magnétiques: une modélisation complexe. *RGE*, No. 3, 3/1987.
- [39] ANCELLE, B.; RAFINEJAD, P.; SABONNADIÈRE, J.C.: An improved implementation of boundary integral equation method to compute 2D magnetic field. *IEEE Trans. Mag.*, Vol. 14, No. 5, 9/1978.
- [40] ANCELLE, B.; COULOMB, J.L.; MASSE, P.; MEUNIER, G.; SABONNADIÈRE, J.C.: Computer methods for electrical and magnetic devices designed by field analysis. *IEEE Trans. Mag.*, Vol. 15, No. 6, 11/1979.
- [41] ANCELLE, B.; SABONNADIÈRE, J.C.: Numerical solution of 3D magnetic field problems using boundary integral equations. *IEEE Trans. Mag.*, Vol. 16, No. 5, 9/1980.
- [42] ANCELLE, B.; NICOLAS, A.; SABONNADIÈRE, J.C.: A boundary integral equation method for high frequency eddy currents. *IEEE Trans. Mag.*, Vol. 20, No. 4, 7/1984.
- [43] ANCELLE, B.; CALLAGHER, E.; MASSE, PH.: Entree: A fully parametric preprocessor for computer aided design of magnetic devices. *IEEE Trans. Mag.*, Vol. 18, No. 2, pp. 630-632, 3/1982.
- [44] ANCELLE, B.: Emploi de la méthode des équations intégrales de frontière et mise en oeuvre de la conception assistée par ordinateur dans le calcul des systèmes électromagnétiques. Thèse d'Etat, Grenoble, 1979.
- [45] ANDREE, W.; KOLBE, E.: Simulation des induktiven des induktiven Erwärmungsvorganges mittels der Methode der finiten Elemente. 25. Internationales Internationales Wissenschaftliches Kolloquium, Vortragsreihe Elektrotechnologie, TH Ilmenau, 1980.
- [46] ASSUMPCAO BASTOS, J.P.; SADOWSKI, N.; CARLSON, R.: A modeling approach of a coupled problem between electrical current and its thermal effects. *IEEE Trans. Mag.*, Vol. 26, No. 2, 3/1990.
- [47] AUCOURT, C.: TITAN, logiciel de calcul de champs électriques et thermiques. Electricité de France, Bulletin de la DER - Série B.
- [48] BAMPS, N.; GENON, A.; HEDIA, H.; LEGROS, W.; NICOLET, A.: Line integrals for the computation for global parameters from 2D eddy current numerical computations. *IEEE Trans. Mag.*, Vol. 27, No. 6, 11/1991.
- [49] BANERJEE, P.K.; BUTTERFIELD, R.: Developments in Boundary Element Methods 1. Applied Science Publishers Ltd., London.
- [50] BAUSINGER, R.; KUHN, G.: Die Boundary-Element-Methode. Expert-Verlag, Erlangen, 1987.
- [51] BAUSINGER, R.: Die Boundary Element Methode. *CAE-Journal*, pp.39-43, 3/1986.
- [52] BAUSINGER, R.: Die Boundary Element Methode: Ein leistungsfähiges Berechnungsverfahren als Alternative zu FEM. *CAE-Journal*, pp.28-31, 5/1984.
- [53] BEASLEY, B.A.: Comparative study of three methodes for computing electric fields. *Proc. IEE*, Vol. 126, No. 1, 1/1979.
- [54] BIDAN, J.Y.; CHAVANT, C.; CHAUSSECOURTE, P.; NICOLAS, G.: Projet TRIFOU, mode d'emploi: manuel théorique. EDF, HI-72/8116, Paris, 1992.
- [55] BIDDLECOMBE, C.S.; HEIGHWAY, E.A.; SIMKIN, J.; TROWBRIDGE, C.W.: Methods for eddy current computation in three dimensions. *IEEE Trans. Mag.*, Vol. 18, No. 2, pp.492-497, 3/1982.

- [56] BIRO, O.; PREIS, K.: Finite element analysis of 3D eddy currents. IEEE Trans. Mag., Vol. 26, No. 2, pp.418- 423, 3/1990.
- [57] BIRO, O.: Finite element analysis of 3D transient eddy currents. 3rd. Int. IGTE Symposium, Numerical field calculation in electrical engineering, Graz, 1988.
- [58] BOSSAVIT, A.; VERITE, J.C.: A mixed fem-biem method to solve 3-D eddy-current problems. IEEE Trans. Mag., Vol. 18, No. 2, 3/1982.
- [59] BOSSAVIT, A.: Modèles et modélisation en électrotechnique. Techniques de l'Ingenieur, A 1 207 et Note technique EDF HI-70/6939, 1990.
- [60] BOSSAVIT, A.: Solving Maxwell equations in a closed cavity, and the question of spurious modes. IEEE Trans. Mag., Vol. 26, No. 2, 3/1990.
- [61] BOSSAVIT, A.: Stiff problems and boundary layers in electricity: A mathematical analysis of skin-effect. BAIL4 Conference, Novosibirsk, 7/1986.
- [62] BOSSAVIT, A.: Whitney forms: a class of finite elements for three-dimensional computations in electromagnetism. IEE Proceedings, Vol.135, Pt.A, No.8, 11/1988.
- [63] BOSSAVIT, A.; VERITE, J.C.: The "TRIFOU" code: solving the 3D eddy currents problem by using H as a state variable. IEEE Trans. Mag., Vol. 19, No. 6, pp.2465-2470, 11/1983.
- [64] BOSSAVIT, A.: A rationale for edge-elements in 3-d fields computations. IEEE Trans. Mag., Vol. 24, No. 1, 1/1988.
- [65] BOSSAVIT, A.: Définition et calcul d'une perméabilité équivalente pour l'acier saturé. EDF Bulletin de la DER, Serie C, Math. Informatique, No. 2, pp. 45-58, 1976.
- [66] BOSSAVIT, A.: Impedance d'un four a induction: Definition, theorie et calcul. Note technique EDF HI-4769/00, 3/1984.
- [67] BOSSAVIT, A.: Impedance of an inductance furnace: a definition. EDF Bulletin de la DER, Serie C, Math. Informatique, No. 1, pp. 17-22, 1984.
- [68] BOSSAVIT, A.: Le calcul des courants de Foucault en dimension 3, avec le champ électrique comme inconnue. I: Principes. Revue Phys. Appl. 25, pp. 189-197, 1990.
- [69] BOSSAVIT, A.: Le calcul des courants de Foucault en trois dimensions en présence de corps magnétiques parfaits à l'aide du code TRIFOU: le cas simplement connexe. EDF Bulletin de la DER, Serie C, Math. Informatique, No. 1, pp. 59-66, 1988.
- [70] BOSSAVIT, A.: Le chauffage par induction des pièces d'acier: aperçus théoriques. RGE, 1/86, pp. 10 - 32.
- [71] BOSSAVIT, A.: Numerical determination of an equivalent complex permeability for saturated steel. Proceedings of COMPUMAG 1976.
- [72] BOUILLAULT, F.; GOBY, F.; RAZEK, A.: Les méthodes intégrales viennent au secours de la méthode des éléments finis. RGE, No. 9, 10/1986.
- [73] BOUILLAULT, F.; REN, Z.; RAZEK, A.: Calculation of 3D eddy current problems by an hybrid T-W method. IEEE Trans. Mag., Vol. 26, No. 2, pp.478-481, 3/1990.
- [74] BOUILLAULT, F.: Formulations magnétiques 3D pour la résolution des équations de la magnétodynamique. RGE, No.2/92, Fév.1992.
- [75] BRAUER, J.; HIRTENFELDER, F.; RWAKASENYI, S.: 3D eddy current computations using magnetic vector potential and time integrated electrical scalar potential. Proceedings of 5th. International IGTE Symposium on Numerical Field Calculation in Electrical Engineering, Graz, Austria, 1992.
- [76] BREBBIA, C.A.; WROBEL, L.: Non-linear transient thermal analysis using the dual reciprocity method. Computational Mechanics Publication, BETECH'87 Proceedings, 1987.
- [77] BREBBIA, C.A.; FERRANTE, A.J.: Computational methods for the solution of engineering problems. Pentech Press, London, 1978.

- [78] BREBBIA, C.A.; TELLES, J.C.F.; WROBEL, L.C.: Boundary element techniques. Springer-Verlag, Berlin, 1984.
- [79] BREBBIA, C.A.: The boundary element method for engineers. Pentech Press, London, 1980.
- [80] BRONSTEIN, I.N.; SEMENDJAJEW, K.A.: Taschenbuch der Mathematik. Verlag Harri Deutsch, Thun und Frankfurt (Main), 1985.
- [81] BRUNOTTE, X.; MEUNIER, G.: Hybrid finite elements / boundary equations method for the analysis of magnetic fields created by complex geometries in a uniform external field. Boundary elements in mechanical and electrical engineering, Proc. of the Int. Boundary Element Symp., par Brebbia, C.A.; Chaudouet-M., A., Nice, 1990.
- [82] BURAS, N.; FOGGIA, A.; NICOLAS, A.; SABONNADIÈRE, J.C.: Electromagnetic field formulation for eddy current calculations in non-destructive testing systems. IEEE Trans. Mag., Vol. 18, No. 6, pp. 1058-1060, 11/1982.
- [83] CARDOSO, J.R.: A Maxwell's second equation approach to the finite element method applied to magnetic field determination. Int. J. Elect. Engin. Educ., Vol. 24, pp.259-272, Manchester, 1987.
- [84] CENTRE D'ACTUALISATION SCIENTIFIQUE ET TECHNIQUE (CAST): Contrôle non destructif par courants de Foucault, Niveau 3, Lyon, 1992.
- [85] CEDRAT RECHERCHE: Manuel FLUX2D, F-38240 MEYLAN.
- [86] CHARI, M.V.K.; BEDROSIAN, G.: Hybrid harmonic finite element method for two dimensional open boundary problems. IEEE Trans. Mag., Vol. 23, No. 5, 9/1987.
- [87] CHARI, M.V.K.; D'ANGELO, J.; CROWLEY, C.; ROETH, J.; HURWITZ, H.: Solution of open boundary problems by differential and integral methods. IEEE Trans. Mag., Vol. 22, No. 5, pp.1037-1039, 9/1986.
- [88] CHARI, M.V.K.: Electromagnetic field computation of open boundary problems by a semi analytic approach. IEEE Trans. Mag., Vol.23, No.5, 9/1987.
- [89] CHARI, M.V.K.: Finite element analysis of electrical machinery and devices. IEEE Trans. Mag., Vol. 16, No. 5, pp. 1014-1018, 9/1980.
- [90] CHIA, B.T.; COULOMB, J.L.; VERITE, J.C.: Impact of solid modelers on electromagnetic device design. J. Appl. Phys. 67 (9), 5/1990.
- [91] CHUNG, K.C.: A generalized finite-difference method for heat transfer problems of irregular geometries. Numerical Heat Transfer, Vol. 4, pp.345-357, 1981.
- [92] COULOMB, J.L.; MOREL, B.; MARIAUX, L.; ANDRE, M.; COLOMBANI, D.; SABONNADIÈRE, E.: CAO-BIBS, bibliothèque destinée aux concepteurs et utilisateurs de logiciels de CAO. Revue de CFAO et d'Infographie, Vol. 3, No. 3.
- [93] COULOMB, J.L.; DU TERRAIL, Y.; MEUNIER, G.: Flux3D. A finite element package for magnetic computation. IEEE Trans. Mag., Vol. 21, No. 6, 11/1985.
- [94] COULOMB, J.L.: Finite element in 3D magnetic field computation. IEEE Trans. Mag., Vol. 17, No. 6, 11/1981.
- [95] COULSON, M.A.; PRESTON, T.W.; REECE, A.B.J.: 3D finite element solvers for the design of electrical equipment. IEEE Trans. Mag., Vol. 21, No. 6, pp.2476-2479, 11/1985.
- [96] CRANK, J.; NICOLSON, P.: A practical method for numerical evaluation of solutions of partial differential equations of the heat-conduction type. Proc. Camb. Phil. Soc., Vol. 43, pp.50-67, 1947.
- [97] DE HOE, J.M.; LETELLIER, J.; VAN GEÉRTRUYDEN, A.: Contribution of modelization for solving induction heating problems. International Workshop on Electric and Magnetic Fields, Liège (Belgium), 9/1992.
- [98] DEDULLE, J.M.; DT2i: Présentation de FLUX-EXPERT. DT2i, Chemin des prèles, ZIRST, F-38240 MEYLAN, 10/1993.

- [99] DEELEY, E.M.; CHALMERS, B.J.: Surface impedance of saturating iron in travelling fields. IEE Proc., Vol. 132, Pt. A, No. 4, pp. 171-177, 7/1985.
- [100] DEELEY, E.M.: Flux penetration in two dimensions into saturating iron and the use of surface equations. IEE Proc., Vol. 126, No. 2, pp. 204-208, 2/1979.
- [101] DEMERDASH, N.A.; NEHL, T.W.; FOUAD, F.A.: Finite element formulation and analysis of 3D magnetic field problems. IEEE Trans. Mag., Vol. 16, No. 5, 9/1980.
- [102] DHATT, G.; TOUZOT, G.: Une présentation de la méthode des éléments finis. Collection Université de Compiègne, 2. éd., Compiègne, 1981.
- [103] DODD, C.V.; DEEDS, W.E.: Analytical solutions to eddy-current probe-coil problems. Journal of Applied Physics, Vol. 39, No.6, pp. 2829-2838, 5/1968.
- [104] DREYFUS, L.: Flux distribution and eddy current losses in armatures of electric machines. Archiv für Elektrotechnik, Bd.IV, Nr.4, pp.99-139, 1915.
- [105] DT2i: Présentation du logiciel FLUX-EXPERT. Rapport intern, F-38240 Meylan, France, 1994.
- [106] DU TERRAIL, Y.; SABONNADIÈRE, J.C.: Nonlinear complex finite element analysis of electromagnetic field in steady-state AC devices. IEEE Trans. Mag., Vol. 20, No. 4, 7/1984.
- [107] DUBOIS, M.: Application de la méthode des équations intégrales à la mécanique. Mécanique du Solide, CETIM, Senlis, 1979.
- [108] EHRICH, M.: Vereinfachte Verlust- und Induktivitäts-berechnung bei ebenen Stromverdrängungsproblemen. Archiv f. Elektrotechnik, Nr.60, pp.129-135, 1978.
- [109] ELIVRARD, D.: Résolutions numériques des équations dérivées partielles. Masson.
- [110] EMSON, C.R.I.; SIMKIN, J.: An optimal method for 3D eddy current. IEEE Trans. Mag., Vol. 19, No. 6, pp.2450-2456, 11/1983.
- [111] EPPINGER, R.: Einsatzmöglichkeiten für induktive Universalhärteanlagen. ACEC-Zeitschrift, pp. 22-24, 1/1984.
- [112] FAWZI, T.H.; TAHER AHMED, M.; BURKE, P.E.: On the use of the impédance boundary conditions in eddy current problems. IEEE Trans. Mag., Vol. 21, No. 5, 9/1985.
- [113] FELDMANN, C.: Repetitorium der Ingenieur-Mathematik. Feldmann, Hannover, 1985.
- [114] FERRARI, R.L.; NAIDU, R.L.: Finite-element modelling of high-frequency electromagnetic problems with material discontinuities. IEE Proceedings, Vol. 137, Pt. A, No. 6, 11/1990.
- [115] GASIORSKI, A. K.: A finite element method for analysing skin effect in conductors with unknown values of surface boundary conditions. International journal for numerical methods in engineering, Vol. 21, 1641-1657, 1985.
- [116] GEISEL, H.; PAUTZ, J.: Oberflächenhärtung zylindrischer Werkstücke im Frequenzbereich von 20 kHz bis 100 kHz. Elektrowärme international, Nr. 46 B6, 12/1988.
- [117] GEISEL, H.: Die Berechnung des axialen Temperaturverlaufs beim induktiven Vorschubhärten dünnwandiger Rohre. Elektrowärme international, Nr. 40 B2, 4/1982.
- [118] GERMAIN-LACOUR, P.: Mathématiques et CAO Vol.3, Calcul scientifique. Hermes, Paris, 1987.
- [119] GRANDIN, H.: Fundamentals of the finite element method. Mcmillan, New York, 1986.
- [120] GUARNERI, C.; DU TERRAIL COUVAT, Y.; MASSE, P.: 3D modelisations of transverse flux induction heating processes, an experimental validation. International Workshop on Electric and Magnetic Fields, Liège (Belgium), 9/1992.
- [121] GUERIN, C.; TANNEAU, G.; MEUNIER, G.; SAKELLARIS, I.: Détermination en trimensionnels des pertes par courant de Foucault dans la cuve d'un transformateur. J. Phys. III France, 3, 1993, pp. 495-507.

- [122] GUERIN, C.; MARECHAL, Y.; MEUNIER, G.: Numerical aspects of 3D magnetodynamic formulations using the magnetic vector potential. International Workshop on Electric and Magnetic Fields, Liège (Belgium), 9/1992.
- [123] GUERIN, C.: Détermination des pertes par courants de Foucault dans les cuves de transformateur. Thèse de Docteur-Ingénieur, INP Grenoble, 9/1994.
- [124] GYIMESI, M.; LAVERS, J.D.: Generalized potential formulation for 3D magnetostatic problems. IEEE Trans. Mag., Vol. 28, No. 4, pp.1924-1929, 7/1982.
- [125] HALLER, D.; MÜLLER, G.: FEM-Analyse in der Elektrotechnik und Elektronik. CAD-CAM Report, Nr. 6, 1989.
- [126] HALLER, D.; MÜLLER, G.: FEM-Simulation in Elektrotechnik und Elektronik. Design und Elektronik, Nr. 11, 1989.
- [127] HALLER, D.; MÜLLER, G.; SCHMIDTBERGER, F.: Feldberechnung wird graphisch sichtbar. Technische Rundschau 50, 1990.
- [128] HAMMOND, P.: Applied electromagnetism. Pergamon Press, Oxford, 1971.
- [129] HAMSCHER, J.; WEISS, P.: Computation of field- and equipotential lines in high voltage technology. 5. ISH, Braunschweig, 1985.
- [130] HENRY, M.: Exercices d'électrothermie issus de projets industriels. ELECTRA, Enseignement de l'électrothermie, Avon, 1991.
- [131] HERVOUET, D.: Contribution à l'analyse théorique et expérimentale du four à induction monophasé. Thèse de Docteur-Ingénieur, Université Pierre et Marie Curie, Paris, 1980.
- [132] HERVOUET, J.M.: Vectorisation et simplification des algorithmes en éléments finis. E.D.F. Bulletin de la DER, Série C Mathématiques, Informatique No. 1, pp.1-37, 1991.
- [133] HIILGARTH: Hochspannungstechnik, Numerische Feldberechnung.
- [134] HITZSCHKE, R.-P.; SCHULZE, D.: Berechnung von Zeitplansteuerungen für induktive Erwärmungsprozesse. Elektrowärme International, Nr. 48, B4, 10/1990.
- [135] HÖFLING, O.: Physik. Band II, Teil 2, Elektrizität Magnetismus. Dümmler, Bonn, 1976.
- [136] HUANG, Qi S.: Applications nouvelles de la méthode des équations intégrales de frontière en électrotechnique. Thèse de Docteur-Ingénieur, Ecole Centrale de Lyon, Lyon, 1987.
- [137] JESKE, U.: Eddy current calculation in 3D using the finite element method. IEEE Trans. Mag., Vol. 18, No. 2, 3/1982.
- [138] KAO, T.K.; HARDISTY, H.; WALLACE, F.J.: An energy balance approach to the finite element method applied to heat transfer analysis. Int.Journ.of Mech.Eng.Educ., Vol. 11, No. 1, 1983.
- [139] KAPLAN, W.: Advanced Calculus. Addison-Wesley Publishing Company, Massachusetts, 1983.
- [140] KAUFHOLD, H.J.: Einsatz von CNC-Steuerungen für Induktionserwärmungs-maschinen. Zwf 78, 9/1983.
- [141] KEGEL, K.; STARK, A. VON: Verfahren und Anlagen zur induktiven Erwärmung und Wärmebehandlung von metallischen Werkstücken. Elektrowärme International, Nr. 47 B4, 8/1989.
- [142] KELA, A.; PERUCHIO, R.; VOELKER, H.: Toward automatic finite element analysis. Computers in Mechanical Engineering, 7/1986.
- [143] KLADAS, A.G.; TEGOPOULOS, J.A.: Analytic elements: an new method for eddy current problem analysis. International Workshop on Electric and Magnetic Fields, Liège (Belgium), 9/1992.
- [144] KNOWLES, N.C.: Finite element analysis. Computer Aided Design, 16/3, pp.134-140, 1984.
- [145] KOLBE, E.; REISS, W.: Die räumliche Stromverteilung in induktiv erwärmten Körpern unter Berücksichtigung des Temperaturfeldes. Elektrowärme Band 25, Nr. 7, 7/1967.

- [146] KOLESAR, J.; NOVAK, P.: Analytische und experimentelle Bestimmung des elektromagnetischen Feldes einer Induktionsspule mit Eisenjochen. Internationales Wissenschaftliches Kolloquium, Technische Hochschule Ilmenau, 1991.
- [147] KONRAD, A.; CHARI, M.V.K.; CSENDES, Z.J.: New finite element techniques for skin effect problems. IEEE Trans. Mag., Vol. 18, No. 2, 3/1982.
- [148] KOST, A.: Some recent advances in boundary element applications for linear and nonlinear eddy current problems. Proceedings of 5th. International IGTE Symposium on Numerical Field Calculation in Electrical Engineering, Graz, Austria, 1992.
- [149] KRÄHENBÜHL, L.; NICOLAS, A.: Méthode des équations intégrales de frontières, développements des techniques et formulation axisymétrique. RGE, No. 3, 3/1985.
- [150] KRÄHENBÜHL, L.; NICOLAS, A.; NICOLAS, L.: A graphic interactive package for boundary integral equations. IEEE Trans. Mag., Vol. 21, No. 6, 11/1985.
- [151] KRÄHENBÜHL, L.; MÜLLER, D.: Thin layers in electrical engineering. Example of shell models in analysing eddy currents by boundary and finite element methods. IEEE Trans. Mag., Vol. 29, No. 2, 3/1993.
- [152] KRÄHENBÜHL, L.: A theory of thin layers in electrical engineering; application to eddy current calculation inside a shell using the BIE software PHI3D. 5rd. Int. IGTE Symposium, Numerical field calculation in electrical engineering, Graz, 1992.
- [153] KRÄHENBÜHL, L.: La méthode des équations intégrales de frontière pour la résolution des problèmes de potentiel en électrotechnique, et sa formulation axisymétrique. Thèse de Docteur-Ingénieur, Ecole Centrale de Lyon, 1983.
- [154] KRÄHENBÜHL, L.: Surface current and eddy current 3D computation using boundary integral equations techniques. 3rd. Int. IGTE Symposium, Numerical field calculation in electrical engineering, Graz, 1988.
- [155] KRAWCZYK, A.: The BEM analysis of transient eddy currents in non-homogenous regions. Boundary elements in mechanical and electrical engineering, Proc. of the Int. Boundary Element Symp., par Brebbia, C.A.; Chaudouet-M., A., Nice, 1990.
- [156] LAUTZ, G.: Elektromagnetische Felder. Teubner Verlag, Stuttgart, 1985.
- [157] LAVERS, J.D.: Numerical solution methods for electroheat problems. IEEE Trans. Mag., Vol. 19, No. 6, 11/1983.
- [158] LEGROS, W.: La modélisation numérique en électrotechnique. Revue E, Vol. 108, No. 2, pp. 5-11, 11/1992.
- [159] LEONARD, P.J.; RODGER, D.; LAI, H.C.: Recent developments in 3D eddy current modelling at Bath. Proceedings of 5th. International IGTE Symposium on Numerical Field Calculation in Electrical Engineering, Graz, Austria, 1992.
- [160] LEWIS, R.W.; MORGAN, K.; ZIENKIEWICZ, O.C.: Numerical methods in heat transfer. J.Wiley & Sons, Chichester, 1981.
- [161] LIM, K.K.; HAMMOND, P.: Universal loss chart for the calculation of eddy-current losses in thick steel plates. Proc. IEE, Vol. 117, No. 4, 4/1970.
- [162] LOWTHER, D.A.; WYATT, E.A.: The computation of eddy current losses in solid iron under various surface conditions. COMPUMAG, pp.269-276, Oxford, 1976.
- [163] LÜDTKE, U.; SCHULZE, D.: 3D-Berechnung des quasistationären Kraftfeldes von Induktionsöfen. Internationales Wissenschaftliches Kolloquium, Technische Hochschule Ilmenau, 1991.
- [164] LUNIN, V.P.; KIRSANOV, S.V.: A finite element code magnum for analysis of electromagnetic field on personel computers. Internationales Wissenschaftliches Kolloquium, Technische Hochschule Ilmenau, 1991.

- [165] LUNIN, V.P.: An integral equation method software for 3D electromagnetic field calculations. Internationales Wissenschaftliches Kolloquium, Technische Hochschule Ilmenau, 1991.
- [166] MACLEAN, W.: Theory of strong electromagnetic waves in massive iron. J. Appl. Phys., Vol 25, No.10, pp. 1267-1270, 10/1954.
- [167] MAHLER, W.; LIETZENMAYER, W.: Programmierbare Steuerung erhöht Produktivität. Elektronik, 6, 1983.
- [168] MANSIR, H.: Contrôle non destructif: modélisation des phénomènes électromagnétiques, caractérisation des défauts et optimisation des capteurs. Thèse de Docteur-Ingénieur, Ecole Centrale de Lyon, 1986.
- [169] MARECHAL, Y.; MEUNIER, G.; HARARA, H. B.: Modélisation en trois dimensions des courants induits dus au mouvement par la méthode des éléments finis. RGE, No. 2/92, Fév.1992.
- [170] MARTIN, H.C.: Introduction to finite element analysis. McGraw-Hill, 1973.
- [171] MASSE, PH.; COULOMB, J.L.; ANCELLE, B.: System design methodology in c.a.d. programs based on the finite element method. IEEE Trans. Mag., Vol. 18, No. 2, pp. 609-616, 3/1982.
- [172] MASSE, PH.: Modelling of continuous media methodology and computer-aided design of finite element programs. IEEE Trans. Mag., Vol. 20, No. 5, pp.1885-1890, 9/1984.
- [173] MASSE, PH.: Analyse méthodologique de la modélisation numérique des équations de la physique des milieux continus à l'aide de la méthode des éléments finis; FLUX-EXPERT: un système d'aide à la construction de logiciels. Thèse d'Etat USMG-INPG, Grenoble, 6/1983.
- [174] MAYERGOYZ, I.D.; ABDEL-KADER, F.M.; EMAD, F.P.: On penetration of electromagnetic fields into nonlinear conducting ferromagnetic media. J. Appl. Phys., Vol 55, No. 3, pp. 618-629, 2/1984.
- [175] MAYERGOYZ, I.D.; CHARI, M.V.K.; KONRAD, A.: Boundary Galerkin's method for three-dimensional finite element electromagnetic field computation. IEEE Trans. Mag., Vol. 19, No. 6, 11/1983.
- [176] MAYERGOYZ, I.D.: Theoretical investigation of the nonlinear skin effect. Archiv f.Elektrotechnik, Nr. 64, pp.153-162, 1981.
- [177] MCCONNELL, H.M.: Eddy current phenomena in ferromagnetic materials. AIEE Transactions, vol. 73, pt. I, pp.226-235, 7/1954.
- [178] MEUNIER, G.; COULOMB, J.L.; SALON, S.J.; KRÄHENBÜHL, L.: Hybrid finite element boundary element solutions for three dimensional scalar potential problems. IEEE Trans. Mag., Vol. 22, No. 5, pp.1040-1042, 9/1986.
- [179] MÖHRMANN, W.: DBETSY - die Boundary Element Methode in der industriellen Berechnung. VDI-Berichte.
- [180] MÖLLER, F.; FRICKE, H.; FROHNE, H.; VASKE, P.: Grundlagen der Elektrotechnik. Teubner Verlag, Stuttgart, 1976.
- [181] MÜHLBAUER, A.; MUIZNIEKS, A.; LESSMANN, H.-J.: Berechnung 3D elektromagnetischer Felder bei der Hochfrequenz-Induktionserwärmung mit der BEM. Internationales Wissenschaftliches Kolloquium, Technische Hochschule Ilmenau, 1991.
- [182] MÜHLBAUER, A.; MUIZNIEKS, A.; LESSMANN, H.-J.: Mathematische 3D-Modellierung des elektromagnetischen und des thermischen Feldes bei der Quersfelderwärmung dünner Bleche. Internationales Wissenschaftliches Kolloquium, Technische Hochschule Ilmenau, 1991.
- [183] MULLER, D.; NICOLAS, A.: Apports de l'animation pour le post-traitement de résultats de calculs numériques en électromagnétisme. Numelec, Grenoble, 3/1992.
- [184] MÜLLER, W.: Numerische Berechnung von Temperaturfeldern in induktiv erwärmten Teilen und Induktoren, 15.02.1992.

- [185] NARDINI, D.; BREBBIA, C.A.: The solution of parabolic and hyperbolic problems using an alternative Boundary Element Formulation, in Proceedings of the 7th International Conference, Villa Olmo, Lake Como, Italy, September 1985, (C.A.Brebbia and G.Maier, Eds.), Vol. I, Springer Verlag, Berlin, 1985.
- [186] NEMKOV, W.S.; SCHULZE, D.: Berechnung induktiver Arbeitskreise mit der Methode der Integralgleichungen. 25. Internationales Wissenschaftliches Kolloquium, Vortagsreihe Elektrotechnologie, TH Ilmenau, 1980
- [187] NEMKOV, W.S.; SCHULZE, D.: Effektive numerische Berechnung des elektromagnetischen Feldes von Induktionserwärmungseinrichtungen mit Hilfe der Impedanzgrenzenmethode. Elektrowärme International 46 B1, 2/1988.
- [188] NICOLAS, A.: A boundary integral equation approach for eddy current calculation. IEEE Trans. Mag., Vol. 19, No. 6, pp.2453-2455, 11/1983.
- [189] NICOLAS, A.: Application de la méthode des équations intégrales de frontière à la modélisation des phénomènes d'induction. Thèse d'Etat, Lyon, 1983.
- [190] NORRIE, D.H.; DE VRIES, G.: An introduction to finite element analysis. Academic Press, New York.
- [191] ORTH, G.: Berechnung des Temperaturfeldes bei der induktiven Vorschubhärtung und Vorausbestimmung der Härte. Elektrowärme International 46 B4, 8/1988.
- [192] OSAMA, A.M.; FUAT, G.Ü.: A state space technique for the solution of nonlinear 3D transient eddy current problems. IEEE Trans. Mag., Vol. 27, No. 6, 11/1991.
- [193] OULD SIDI FALL, B.; BARRAND, J.P.: Solution of a transient heat conduction problem by a BEM code involving only boundary integrals. Boundary elements in mechanical and electrical engineering, Proc. of the Int. Boundary Element Symp., par Brebbia, C.A.; Chaudouet-M., A., Nice, 1990.
- [194] PAN, S.S.: Hybrid finite-boundary element analysis of time harmonic electromagnetic fields. PhD thesis, Rensselaer Polytechnic Institute, Troy, New York, 1989.
- [195] PARTRIDGE, P.W.; BREBBIA, C.A.: Computer implementation of the BEM dual reciprocity for the solution of general field equations. Communications in applied numerical methods, Vol. 6, pp. 83-92, 1990.
- [196] PASQUETTI, R.; LE NILIOT, C.: Direct and inverse potential problems by BEM. Boundary elements in mechanical and electrical engineering, Proc. of the Int. Boundary Element Symp., par Brebbia, C.A.; Chaudouet-M., A., Nice, 1990.
- [197] PENMAN, J.; FRASER, J.R.: Complementary and dual energy finite element principles in magnetostatics. IEEE Trans. Mag., Vol. 18, No. 2, 3/1982.
- [198] PENMAN, J.; KAMAR, A.M.A.: Linearization of saturable magnetic field problems, including eddy currents. IEEE Trans. Mag., Vol. 18, No. 2, pp. 563-566, 3/1982.
- [199] PICHON, L.; AYOUB, M.; RAZEK, A.: Comparaison de techniques mixtes pour le calcul de courants de Foucault en géométrie axisymétrique. Revue Phys. Appl. 24, pp. 1049-1056, 1989.
- [200] POURCQ, M. DE: Field and power-density calculations by three-dimensional finite elements. IEE Proceedings, Vol. 130, Pt.H, No.6, 10/1983.
- [201] PRESTON, T.W.; REECE, A.B.J.: Solution of 3D eddy current problems: the T-W method. IEEE Trans. Mag., Vol. 18, No. 2, pp.486-491, 3/1982.
- [202] RAICHUR, K.S.: Thermal analysis on personal computers using finite elements. Comp.-Aided Engng. Appl., The 1987 ASME Pressure Vessels and Piping Conf., San Diego, CA, USA, 28 6-2 7 1987.
- [203] RATNAJEEVAN, S.; HOOLE, H.: Computer-aided analysis and design of electromagnetic devices. Elsevier, New York, 1989.
- [204] REICHERT, K.: Ein numerisches Verfahren zur Berechnung von Anordnungen zur induktiven Erwärmung. Elektrowärme international, Nr.4 B26, 4/1968.

- [205] REINKE, F.H.; GEISEL, H.; SPRINGOB, L.: Die magnetische Permeabilität als Einflussgröße bei der Berechnung von Induktoren mit ferromagnetischem Einsatzgut für Induktionserwärmungsanlagen. Fortschrittberichte der VDI-Zeitschriften, Reihe 9, Nr.11, Düsseldorf, 6/1975.
- [206] REINKE, F.H.: Induktionshärtetechnik für Nockenwellen von Verbrennungsmotoren. Elektrowärme international, Nr. 47 B4, 8/1989.
- [207] REN, Z.; BOUILLAUT, F.; RAZEK, A.; VERITE, J.C.: Comparison of different boundary integral formulations when coupled with finite elements in three dimensions. IEE Proceedings, Vol. 135, Pt.A, No. 8, 11/1988.
- [208] REN, Z.; BOUILLAUT, F.; RAZEK, A.; BOSSAVIT, A.; VERITE, J.C.: A new hybrid model using electric field formulation for eddy current problems. IEEE Trans. Mag., Vol. 25, No. 2, pp. 470-473, 3/1990.
- [209] REN, Z.; RAZEK, A.: New technique for solving three-dimensional multiply connected eddy-current problems. IEE Proceedings, Vol. 137, Pt.A, No. 3, 5/1990.
- [210] RENHART, W.; STÖGNER, H.; PREIS, K.: Calculation of 3D eddy current problems by finite element method using either an electric or a magnetic vector potential. IEEE Trans. Mag., Vol. 24, No. 1, pp.122-125, 1/1988.
- [211] RENHART, W.: Comparison of magnetic vector potential and scalar potential formulations for 3D multiply connected eddy current problems. 3rd. Int. IGTE Symposium, Numerical field calculation in electrical engineering, Graz, 1988.
- [212] RODGER, D.; KARAGULER, T.: Solving moving conductor Eddy-Current problems. 3rd. Int. IGTE Symposium, Numerical field calculation in electrical engineering, Graz, 1988.
- [213] RODGER, D.; LEONARD, P.J.; LAI, H.C.; HILL-COTTINGHAM, R.J.: Surface elements for modelling eddy currents in high permeability materials. IEEE Trans. Mag., Vol. 27, No. 6, 11/1991.
- [214] ROSENBERG, E.: Solid iron conductors and eddy current brakes. Elektrotechnische Zeitschrift, vol. 44, pp.1055-1057, Vienna, Austria, 1923.
- [215] ROURES, V.; ALARCON, E.: Transient heat conduction problems using BIEM. Computers & Structures Vol. 16, No. 6, pp.717-730, 1983.
- [216] SABONNADIÈRE, E.: Une méthode mixte pour la simulation des dispositifs de grandes dimensions soumis à des perturbations électromagnétiques. Thèse de Docteur Ingénieur, Ecole Centrale de Lyon, 1990.
- [217] SABONNADIÈRE, J.-C.; KONRAD, A.: Computing EM fields. IEEE Spectrum, 11/1992.
- [218] SABONNADIÈRE, J.-C.: Des champs électromagnétiques: les progiciels FLUX2D et FLUX3D. Revue Scientifique et Technique de la Défense, 3ième trimestre 1989.
- [219] SABONNADIÈRE, J.C.; MEUNIER, G.; MOREL, B.: Flux: A general interactive finite elements package for 2D electromagnetic fields. IEEE Trans. Mag., Vol. 18, No. 2, 3/1982.
- [220] SABONNADIÈRE, J.C.; MEUNIER, G.; KRÄHENBÜHL, L.; NICOLAS, A.: Recent developments of boundary integral method for electromagnetism. Boundary elements in mechanical and electrical engineering, Proc. of the Int. Boundary Element Symp., par Brebbia, C.A.; Chaudouet-M., A., Nice, 1990.
- [221] SABONNADIÈRE, J.C.: Calcul des champs électromagnétiques. Techniques de l'ingénieur D 3 020.
- [222] SABONNADIÈRE, J.C.: La maîtrise des champs électromagnétiques: Les progiciels FLUX2D et FLUX3D. Revue scientifique et Technique de la défense, 3ième trimestre 1989.
- [223] SAITO, Y.; TAKAHASHI, K.; HAYANO, S.: Finite element solution of open boundary magnetic field problems. IEEE Trans. Mag., Vol. 23, No. 5, 9/1987.
- [224] SAJDAK, C.; ZBOROWSKI, A.: Induktions-erwärmungsanlagen mit mehrschichtigen Spulen - Aufbau und Betriebsparameter. Internationales Wissenschaftliches Kolloquium, Technische Hochschule Ilmenau, 1991.

- [225] SAKELLARIS, I.; MEUNIER, G.; BRUNOTTE, X.; GUERIN, C.; SABONNADIÈRE, J.C.: Application of the impedance boundary condition in a finite element environment using the reduced potential formulation. *IEEE Trans. Mag.*, Vol. 27, No. 6, 11/1991.
- [226] SAKIYAMA, K.; KOTERA, H.; AHAGON, A.: 3-D electromagnetic field mode analysis using finite element method by edge element. *IEEE Trans. Mag.*, Vol. 26, No. 5, 9/1990.
- [227] SALON, S.J.; SCHNEIDER, J.M.: A hybrid finite element -boundary integral formulation of the eddy current problem. *IEEE Trans. Mag.*, Vol. 18, No. 2, 3/1982.
- [228] SANDE, G.; NYSVEEN, A.; NILSSEN, R.: Computation of 3D eddy currents by the use of the T - W formulation, surface impedance and enforced total currents. *International Workshop on Electric and Magnetic Fields, Liège (Belgium)*, 9/1992.
- [229] SANTINI, E.; VINCI, M.: Fast and efficient techniques for interpolation of B-H curves. In: Silvester, P.P.: *Software Applications in Electrical engineering*, Computational Mechanics Publications, Southampton, Boston.
- [230] SCHELKUNOFF, S.A.: The electromagnetic theory of lines and shields. *Bell System Technical Journal*, pp. 532-579.
- [231] SCHMÖLLEBECK, F.: Adaptive Netzverfeinerung bei der Finite-Elemente-Berechnung dreidimensionaler elektrischer und magnetischer Felder. *Dissertation, Technische Universität Wien*, 4/1990.
- [232] SCHNEIDER, J.M.; SALON, S.J.: A boundary integral formulation of the eddy current problem. *IEEE Trans. Mag.*, Vol. 16, No. 5, 9/1980.
- [233] SCHULZE, D.; ANDREE, W.; WALTHER, L.: Numerische Modellierung für die Konstruktion von Induktionserwärmungsanlagen. *LEW-Nachrichten*, 16, 1985, 36.
- [234] SCHWARZ, H. R.: *FORTTRAN-Programme zur Methode der finiten Elemente*. B.G.Teubner, Stuttgart, 1991.
- [235] SCHWARZ, H. R.: *Methode der finiten Elemente*. B.G.Teubner, Stuttgart, 1984.
- [236] SEPELJAKOVSKIJ, K.S.: 50 Jahre Randschichthärtung in der Sowjetunion. *Elektrowärme international* 47 B2, 4/1989.
- [237] SEPELJAKOVSKIJ, K.S.: Induktive Tiefenerwärmung zum Oberflächenhärten von Stahl. *Elektrowärme international* 43 B4, 8/1985.
- [238] SHEN, J.; KOST, A.: BEM with Mixed Special Shape Functions for 2D Eddy Current Problems. *IEEE Trans. Mag.*, Vol. 28, No. 2, 3/1992.
- [239] SHEVEL, W.L.JR.: A modified limiting nonlinear theory of eddy-current phenomena in solid iron. *AIEE Fall General Meeting, Chicago*, 5/1960.
- [240] SILVESTER, P.; FERRARI, R. L.: *Finite element for electrical engineering*. Cambridge University Press, 1983.
- [241] SILVESTER, P.: *Electromagnetic fields in electrical devices*. University of Colorado, Department Electrical Engineering, Boulder, Colorado, 1970.
- [242] SILVESTER, P.: Network analogue solution of skin and proximity effect problems. *Trans. Am. Inst. Elect. Eng.*, Vol. PAS-86, pp.241-247, 1967.
- [243] SIMKIN, J.; TROWBRIDGE, C.W.: Three-dimensional nonlinear electromagnetic field computations, using scalar potentials. *IEE Proc.* Vol. 127, Pt. B, No. 6, pp. 368-374, 11/1980.
- [244] SPRENG, H.P.: Die CAD/FEM-Schnittstelle aus der Sicht des Strukturanalytikers im Automobilbau. *Volkswagenwerk AG Wolfsburg, Forschung und Entwicklung*, 19??.
- [245] STANECK, J.: Stand und Zukunft der Cad-Cam-Entwicklung. *Output*, 9403 Goldbach, 7/1986.
- [246] STIEFEL, E.: *Einführung in die numerische Mathematik*. Teubner-Verlag, Stuttgart, 1976.

- [247] STURGESS, J. P.; PRESTON, T. W.: An economic solution for 3D coupled electromagnetic and thermal eddy current problems. IEEE Trans. Mag., Vol. 28, No. 2, 3/1992.
- [248] SZTULZAFIT, P.; MASSE, PH.; DU TERRAIL, Y.: A global integro-differential approach for coupled methods in coupled problems: towards a general package. IEEE Trans. Mag., Vol. 28, No. 2, pp. 1785-1788, 3/1992.
- [249] TANNEAU, G.: Sur la validité de Trisurf. Note EDF HI/72/5964, 1988.
- [250] TANNEAU, G.: Trisurf: version surfacique de Trifou adaptée aux cas où la profondeur de pénétration des courants est faible. Note EDF HI/72/5781, 1987.
- [251] TRKOVSKY, V.; KUNES, J.; VAVROCH, O.: Die Ursache der Entstehung von Mikrooberflächenrissen beim Induktionshärten des Radzahnes. Internationales Wissenschaftliches Kolloquium, Technische Hochschule Ilmenau, 1991.
- [252] TROWBRIDGE, C.W.; BRYANT, C.F.: A discussion on the use of the Lorentz Gauge in Eddy Current Computations. 3rd. Int. IGTE Symposium, Numerical field calculation in electrical engineering, Graz, 1988.
- [253] TROWBRIDGE, C.W.: Three - dimensional field computation. IEEE Trans. Mag., Vol. 18, No. 1, pp.293-297, 1/1982.
- [254] VAGO, I.: On the computation of TM and TE mode electromagnetic fields. 3rd. Int. IGTE Symposium, Numerical field calculation in electrical engineering, Graz, 1988.
- [255] VASCONCELOS, J.A.; KRÄHENBÜHL, L.; NICOLAS, L.; NICOLAS, A.: Potential and electric field computation at points interior to a domain using the boundary element method. Int. Workshop on electric and magnetic fields, Liège, Belgique, 1992.
- [256] WEBB, J.P.; MAILE, G.L.; FERRARI, R.L.: Finite-element solution of three-dimensional electromagnetic problems. IEE Proceedings, Vol. 130, Pt.H, No. 2, 3/1983.
- [257] WECK, M.; STEINKE, P.: Die Boundary-Element-Methode, eine Alternative zur Finite-Element-Methode? Industrie Anzeiger, Nr. 66, 105. JG., 8/1983. BEM/FEM
- [258] WOLF, J.P.; AKNERS, R.R.: Integrating induction hardening. American machinist & automated manufacturing, 1/1987.
- [259] WROBEL, C.; BREBBIA, C.A.: The boundary element method for steady-state and transient heat conduction. In LEWIS, R.W.; MORGAN, K.; ZIENKIEWICZ, O.C.: Numerical methods in heat transfer. J.Wiley & Sons, Chichester, 1981.
- [260] YOUNG, F.J.: Induction heating for case hardening applications. IEEE Trans. Mag., Vol. 13, No. 6, pp. 1776-1785, 11/1977.
- [261] ZIENKIEWICZ, O.C.: La méthode des éléments finis. Ediscience, Paris, 1973.
- [262] ZISCHKA, K.A.: Beitrag zur mathematischen Theorie der Induktionshärtung. Elektrowärme International 28, 1970.

3. Technique

- [263] ANDREE, W.; NACKE, B.; SCHULZE, D.: Auslegung von Induktoren zur Dünoblecherwärmung durch dreidimensionale Feldberechnungen. Internationales Wissenschaftliches Kolloquium, Technische Hochschule Ilmenau, 1991.
- [264] BARGLIK, J.: Induction heating of thin non-ferrous strips. Internationales Wissenschaftliches Kolloquium, Technische Hochschule Ilmenau, 1991.
- [265] BARRERE, E.: Contribution à la modélisation des contraintes résiduelles lors de la trempe superficielle au défilé après un chauffage par induction. Thèse de Docteur-Ingénieur, ENSAM, Bordeaux, 1992.

- [266] BARRERE, E.: Modelisation des phénomènes électro-magnétiques et thermiques; application a la trempe superficielle au defile. Rapport intern, ENSAM, Bordeaux.
- [267] BARRERE, E.: Modelisation du chauffage d'un tube. Rapport intern, ENSAM, Bordeaux, 1991.
- [268] BARRERE, E.: Propriétés physiques du matériau dependant la température pendant la trempe superficielle par induction. Rapport intern, ENSAM, Bordeaux, 1991.
- [269] BECK, G.: Phénomènes physiques associés à la trempe des métaux. Traitement Thermique, 156, pp.27-33, 1981.
- [270] BERGHEAU, J.M.: Traitements thermiques superficiels par induction. Framasoft, ENSAM Bordeaux, 7/1989.
- [271] BÖHM, H.: Einführung in die Metallkunde. Bibliographisches Institut, Mannheim, 1968.
- [272] BÜTTIKOFER, U.V.: Die induktive Erwärmung von Metallen. Bull. SEV 63/23, 11/1972.
- [273] CORNEILLER, P.; CHENEVAT, J.: Les aciers pour trempe superficielle, le point de vue du sidérurgiste. Traitement Thermique, 237, pp.11-15, 1990.
- [274] CRABOL, J.: Transfert de chaleur. Tome 1 et 2, Masson, Paris, 1989/1990.
- [275] CRIQUI, B.; GUIMIER, A.: Intérêt et critères de choix des traitements superficiels. Traitement Thermique, 202, pp.9-17, 1986.
- [276] DAVIES, E.J.: Depth of penetration in electroheating. Elektrowärme International 46 B1, 2/1988.
- [277] DECKER, E.; DICKOPP, A.: Primärenergieverbrauch konkurrierender industrieller Verfahren - Chancen für die Elektrowärme. 9. Int. Elektrowärme-Kongress, Cannes, 1980.
- [278] DECKER, E.: Energiebilanzen industrieller Prozesswärmeverfahren. Elektrizitätswirtschaft, Heft 17/18, 1983.
- [279] DOMKE, W.: Werkstoffkunde und Werkstoffprüfung. Girardet, Essen, 1969.
- [280] DURAND, D.; FOURNEY, O.; LONGEOT, O.; PHILIP, Cl.: Traitement thermique superficiel par induction. Stage formation continue. ENSAM, Bordeaux.
- [281] ELECTRICITE DE FRANCE: Le chauffage par induction. DER, Dep. Applications de l'Electricité.
- [282] ENSAM: L'Induction. Rapport intern, Bordeaux.
- [283] EUDE, G.: Les inducteurs. SAMT, Nanterre.
- [284] FARIAS, D.; DENIS, S.; SIMON, A.: Les transformations de phases en cycle thermique rapide et leur modélisation. Traitement Thermique, 237, pp.63-71, 1990.
- [285] GARNIER, M.: L'induction, une technique ancienne au rang de la haute technologie. Conference "Les entretiens de la technologie", Paris, 3/1992.
- [286] GUY, A.G.: Metallkunde für Ingenieure. Akademische Verlagsgesellschaft, Wiesbaden, 1976.
- [287] HEGEWALDT, F.: Induktives Oberflächenhärten. BBC-Nachrichten, 7/8 1961.
- [288] HÜTTE: Taschenbuch der Werkstoffkunde (Stoffhütte). Verlag von Wilhelm Ernst & Sohn, Berlin, 1967.
- [289] LEYEN, D. v.: Wärmeübertragung - Grundlagen und Berechnungsbeispiele aus der Nachrichtentechnik. Siemens AG, Berlin, 1971.
- [290] LONGEOT, O.; DURAND, D.; PHILIP, C.: Modélisation des phénomènes magnétiques, électriques, thermiques et métalliques liés au processus de traitement des métaux par induction électro-magnétique. Traitement Thermique, 212, pp.23-28, 1987.
- [291] LONGEOT, O.; DURAND, D.; LEBRUN, J.-L.: Essai de caractérisation en traitement thermique par induction: application aux aciers 42C2. Traitement Thermique, 228, pp.37-43, 1989.

- [292] LONGEOT, O.; DURAND, D.; BONVALET, J.-C.: Modélisation de la trempe superficielle par induction. - Méthode de prévision de la profondeur trempée. *Traitement Thermique*, 190, pp.69-73, 1985.
- [293] LONGEOT, O.: Analyse des phénomènes électriques, magnétiques, thermiques et métallurgiques lors de la trempe superficielle en chauffage par induction; mesure et contrôle de la puissance active injectée à la pièce en temps réel. Thèse de Docteur-Ingenieur, ENSAM, Bordeaux, 1985.
- [294] MARCHAND, CH.: Les effets d'extrémité en chauffage par induction. Thèse de Docteur-Ingenieur, Ecole Centrale de Lyon, 1984.
- [295] MELAAB, D.: Amélioration de la qualité du traitement superficiel par induction, par contrôle en temps réel, du transfert énergétique entre la source de puissance et la charge. Thèse de Docteur-Ingenieur, LAMMAR, ENSAM, Bordeaux, 1991.
- [296] MÖCKEL, F.; WERNER, J.: Praktische Erfahrungen beim Induktivhärten schrägverzählter Bauteile. *Neue Hütte*, 26. Jahrg., Heft 10, 10/1981.
- [297] MOREAUX, F.; BECK, G.; CLEMENT, B.; OLIVIER, J.; MULOT, A.: Nouvelles solutions aqueuses pour la trempe des alliages métalliques - Importance de l'agitation du liquide. *Traitement Thermique*, 225, pp.45-49, 1989.
- [298] MULOT, A.; BADEAU, J.-P.: Influence de la structure initiale et la composition chimique sur les caractéristiques des couches durcies obtenues par trempe superficielle, bombardement électronique et laser. *Traitement Thermique*, 136, pp.47-62, 1979.
- [299] ORFEUIL, M.: *Electrothermie industrielle*. Dunod, Paris, 1981.
- [300] ORLICH, J.: Les processus d'austénitisation au cours de l'échauffement rapide et de l'échauffement par impulsion de l'acier. *Traitement Thermique*, 90, pp.69-75, 1974.
- [301] POIROUX, R.: De la fonte au papier, l'induction une technique qui s'adapte à l'outil industriel. *Revue de l'Energie*, No. 4, 1986.
- [302] POIROUX, R.: Induction heating. *Revue de la Recherche*, EdF, Paris, No. 9, 1990.
- [303] POURPRIX, Y.: Les tapures de trempe. *Traitement Thermique*, 128, pp 65-69, 1978.
- [304] REBOUX, J.; TOCCO-STEL, S.: Les récents développements dans les techniques de chauffage par induction pour la trempe superficielle. *Traitement Thermique*, 88, pp.77-83, 1974.
- [305] RHEINISCH WESTPHÄLISCHE ELEKTRIZITÄTSWERKE (RWE): Energiebilanzen industrieller Prozesswärmeverfahren. Reihe RWE informiert Nr. 197, *Elektrizitätswirtschaft* Nr. 17/18, 1983
- [306] RHEINISCH WESTPHÄLISCHE ELEKTRIZITÄTSWERKE (RWE): Induktive Erwärmung. Abt. Anwendungstechnik, Heidelberg, 1978. **INFORMATIONEN GÉNÉRALES**
- [307] RHEINISCH WESTPHÄLISCHE ELEKTRIZITÄTSWERKE (RWE): Primärenergieverbrauch konkurrierender industrieller Verfahren (Chancen für die Elektrowärme). Reihe RWE informiert Nr. 168, 9. Int. Elektrowärme-Kongress, Cannes, 10/1980.
- [308] SEIDEL, W.; UETZ, H.: Rechnerische Vorausbestimmung des Härteergebnisses bei der Induktionshärtung. *Härterei-Technische Mitteilungen*, Bd.37, Heft 5, 10/1982.
- [309] TARDY, G.: Les traitements thermiques par induction. *La Technique Moderne*, No. 4, Vol. 70, 4/1978.
- [310] VEREIN DEUTSCHER INGENIEURE (VDI): Induktive Erwärmung, Physikalische Stoffeigenschaften, Eisenwerkstoffe. VDI-Richtlinien 3128 Blatt 1.
- [311] VEREIN DEUTSCHER INGENIEURE (VDI): Induktive Erwärmung, Physikalische Stoffeigenschaften, reine Metalle. VDI-Richtlinien 3128 Blatt 2.
- [312] WÜRTEMBERGER, G.: *Fachkunde Metall*. Europa Lehrmittel, Wuppertal, 1983.

ANNEXE 1

1. Des valeurs des propriétés électriques

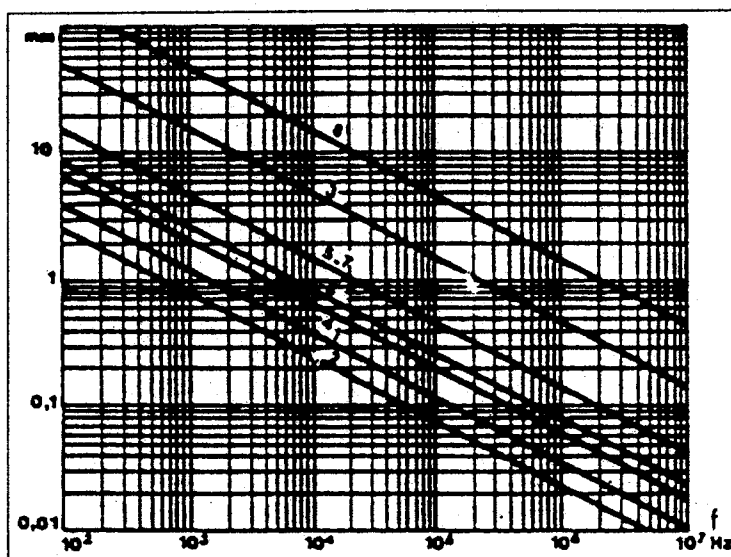

Matières	1	2	3	4	5	6	7	8
	Acier 20°C $\mu_r = 40$	Acier 20°C $\mu_r = 100$	Acier 800°C	Cuivre 20°C	Cuivre 800°C	Alu- minium 20°C	Alu- minium 500°C	Graphite 20 et 1300°C
f [Hz]	d ₀ [mm]							
50	5,03	3,18	67,2	9,35	19,4	11,9	19,4	201
100	3,56	2,25	47,5	6,61	13,4	8,4	13,4	142
10 ³	1,124	0,71	14,6	2,09	4,26	2,66	4,26	45
10 ⁴	0,356	0,225	4,75	0,661	1,34	0,84	1,34	14,2
10 ⁵	0,112	0,071	1,46	0,209	0,426	0,266	0,426	4,5
10 ⁶	0,035	0,0225	0,475	0,066	0,134	0,084	0,134	1,42
10 ⁷	0,011	0,007	0,146	0,021	0,043	0,0266	0,043	0,45

Fréquence [kHz]	Couche de peau [mm]		Zone trempée [mm]	
	Avant point de Curie	Après point de Curie	Minimale	Normale
3	0,2	7	1,5	7 à 10
10	0,1	4	1,0	3 à 5
100	0,04	1,2	0,75	2 à 3
500	0,03	0,7	0,5	1 à 2
1000	0,02	0,4	0,25	0,5 à 1

Figure A.1.1: abaque donnant la valeur de la profondeur de pénétration du courant p en fonction de la fréquence pour divers matériaux et différentes températures

[281], [299], [309].

Corps à chauffer	Résistivité ρ_0 [$\mu\Omega \text{ cm}^{-1}$]
Argent	1,47
Cuivre	1,6
Aluminium	2,56
Zinc	5,75
Fer	9,07
Nickel	12,32
Tungstène	10,92
Molybdène	9,01
Nickel - Chrome	102 - 108
Alliages légers	5 - 8
Laitons	5 - 10
Zamak	6 - 8
Bronzes	10 - 20
Aciers ordinaires	10 - 25
Aciers spéciaux	40 - 80
Fontes	60 - 100
Fontes malléables	30 - 35
Alliages ultra-légers	10 - 15
Graphite	1000
Oxyde de zirconium liquide	100000
Oxyde d'uranium liquide	10000

Figure A.1.2: résistivité à 0°C de quelques matériaux conducteurs de l'électricité

[299].

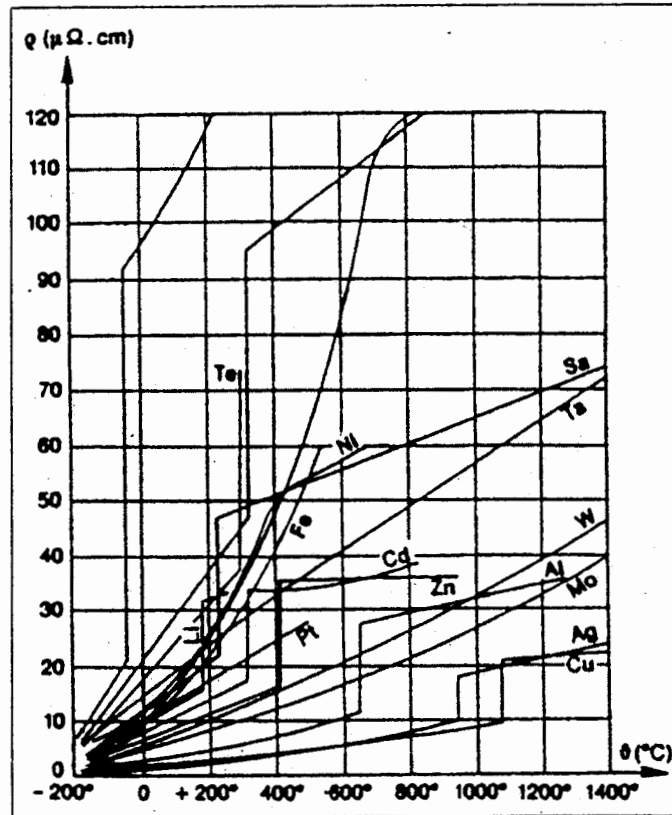

Figure A.1.3: variation de la résistivité en fonction de la température des métaux à l'état solide et liquide

[299].

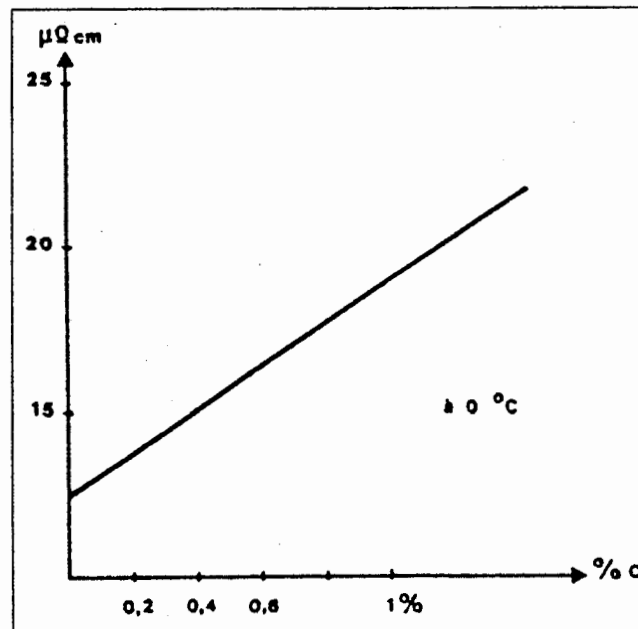

Figure A.1.4: variation de la résistivité de l'acier en fonction de la teneur en carbone

[299].

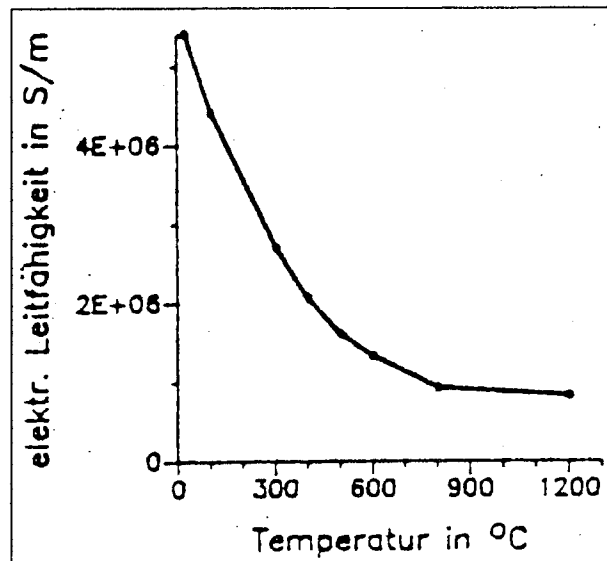

Figure A.1.5: variation de la conductivité électrique de l'acier (C45) en fonction de la température

[21].

Métal	μ_r maximum
Fer pur	14000
Acier moulé	3500
Acier moulé recuit	15000
Acier trempé	100
Fontes	300 - 900
Acier doux	2000

Figure A.1.6: perméabilité magnétique relative maximale pour quelques métaux ferreux

2. Des valeurs des propriétés thermiques

Matériau	Conductivité thermique [W m ⁻³ °C]	Matériau	Conductivité thermique [W m ⁻³ °C]
Cuivre	394	Coton en vrac	0.05
Aluminium	208	Laine	0.04
Laiton	109	Bois de chêne	0.15 - 0.2
Fer - acier	46 - 56	Support de conducteurs chauffants	1 - 2.5
Chrome - nickel	12	Argile réfractaire (1000°C)	1 - 1.3
Granit	2.5 - 3.5	Magnésie	0.8
Verre	1 - 1.5	Enrobage réfractaire	0.5
Grès	0.9	Sillimanite	1.4
Porcelaine	0.7 - 2	Laine de laitier	0.03 - 0.06
Terre	0.5	Laine de verre	0.04
Eau	0.6	Amiante	0.1 - 0.2
Huile	0.17	Kieselguhr	0.08
Bakélite	0.25	Débris de liège	0.04
Carton	0.1 - 0.4	Sable de fin	0.06
Caoutchouc mou	0.1 - 0.2	Air	0.025
Caoutchouc mousse	0.05	Hydrogène	0.16
Cuir	0.12 - 0.15	Vapeur d'eau (100°C)	0.02

Figure A.1.7: conductivité thermique de quelques matériaux en Watts par mètre par degré Celsius à 20°C

[299].

Matière	λ [$\text{W m}^{-1}\text{K}^{-1}$]	c_p [$\text{J kg}^{-1}\text{K}^{-1}$]	ρ [kg m^{-3}]
Argent	410	234	10500
Cuivre	372	419	8300
Aluminium	229	896	2700
Fer	58	540	7740
Grès	1,9	710	2200
Verre	1,163	754	2500
Laine de verre	0,0408	837	100
Brique	0,466	837	1700
Bois	0,116	1670	500
Liège	0,0466	1670	200
Eau	0,598	4181	998

Figure A.1.8: quelques valeurs de propriétés thermiques des matériaux solides (20°C)

[289].

ANNEXE 2

1. PHI3D

PHI3D est un code de calcul de champs en 3 dimensions dont le domaine principal d'application est l'électrostatique. Il permet aussi de résoudre des problèmes de conduction volumique, de magnétostatique et de magnétodynamique à fréquence élevée ou infinie (à faible épaisseur de peau).

PHI3D est un logiciel interactif, qui met en oeuvre des techniques d'équations intégrales de frontière (MEIF) permettant de ne mailler que les surfaces des objets pour calculer le champ. On ne prend en compte que les frontières entre les différents milieux physiques. Cette méthode ne nécessite qu'un maillage des interfaces et permet en conséquence de prendre en compte tout l'espace jusqu'à l'infini. Ainsi le nombre d'inconnues à calculer est réduit. Par exemple, en magnétodynamique, on détermine uniquement le potentiel scalaire magnétique. La solution surfacique obtenue (potentiels et champs normaux) permet de calculer des grandeurs globales utiles (flux, forces, capacités partielles ...). La connaissance des inconnues en dehors des surfaces des objets nécessite un calcul supplémentaire. L'étude tridimensionnelle du dispositif peut également être étendue à des plans de coupe, lorsque cela se révèle utile.

PHI3D se décompose en cinq modules:

CONSTRUIRE: il s'agit d'un pré-processeur géométrique et physique simple intégrant un mailleur. Il permet la définition de la géométrie du problème (points, contours, régions, ...) et la définition d'informations physiques (définition des matériaux ...). Ce module permet aussi la définition des conditions aux limites, des ensembles équipotentiels, des inducteurs, ... La définition d'un objet se fait à partir de surfaces qui peuvent, elles, être définies point par point ou par déplacement de surfaces existantes. Le module "Construire" permet aussi le maillage de l'objet à partir de celui de ses surfaces constitutives. Ce maillage est automatique.

VISUALISER: ce module est un ensemble d'outils graphiques permettant d'avoir dans l'espace une bonne représentation de la géométrie du problème. Il permet, par exemple, des rotations d'objets, des agrandissements, des copies d'écran, le choix du type d'élimination des surfaces cachées. Ce module est utilisé par les quatre autres modules de PHI3D pour toute visualisation du problème.

RESOLUTION: il s'agit du module de calcul fondé sur les méthodes intégrales de frontière. Il permet aussi de "tester" son problème, avant de lancer une résolution.

Cette fonction permet de détecter, par exemple, certaines erreurs de définition ou de construction du problème: nombre d'inconnues et d'équations différentes, présence de faux triangles (entraînant des erreurs ou des impossibilités de résolution). Elle donne aussi une estimation du temps nécessaire à la résolution.

EXPLOITATION: ce module permet l'exploitation des résultats du calcul (post-processeur). Les fonctions offertes sont relativement développées; par exemple visualisation de cartes d'équipotentiellles, courbes de champs ou de potentiel suivant une ligne définie par l'utilisateur. Cette exploitation peut nécessiter la détermination de surfaces de coupe (2D) du problème. Le maillage automatique est réalisé par le module "Exploitation". La résolution de la coupe (calcul des valeurs aux différents noeuds) est effectuée par le module Résolution.

GESTION: ce module réalise la gestion des problèmes: sauvegarde, rappel, duplication. Il permet aussi la restitution d'informations générales sur le problème: caractéristiques des surfaces, conditions aux limites (CAL), recherche d'un noeud, d'une surface, vérification de l'orientation d'une surface, ...

La démarche de résolution d'un problème est présentée à la figure A.2.1. Seules les principales étapes (obligatoires) ont été mentionnées.

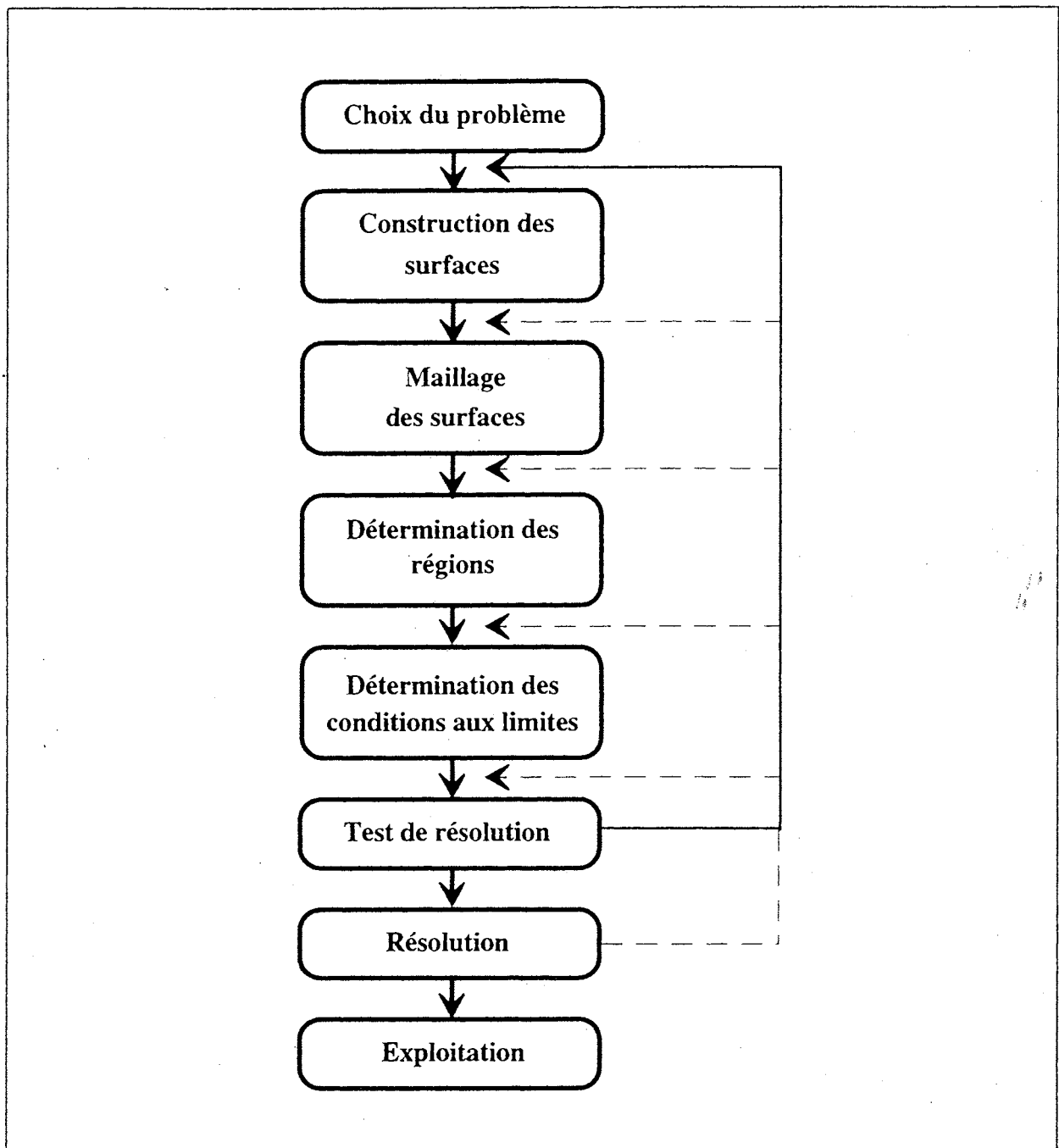

Figure A.2.1: démarche de résolution d'un problème (principales étapes).

PHI3D est développé depuis 1983 par des chercheurs du Laboratoire d'Electrotechnique de Lyon (Ecole Centrale de Lyon) en collaboration avec CEDRAT RECHERCHE [85].

Les modules "fréquence élevée" et "magnéto-thermique" sont développés pour calculer des problèmes linéaires et nonlinéaires, dépendant de l'affectation des modèles de propriétés physiques aux régions. La gestion du calcul nonlinéaire est effectuée à l'aide du superviseur GODOT3D.

Dans le cadre de notre étude PHI3D est utilisé pour traiter la partie magnétodynamique du problème magneto-thermique.

2. FLUX-EXPERT

Il existe un grand nombre de logiciels utilisant la méthode des éléments finis. Ces logiciels sont en général dédiés à un problème physique particulier: ils permettent de résoudre une, parfois plusieurs, équation(s) de la physique, de façon figée.

FLUX-EXPERT est un système général pour la résolution des équations aux dérivées partielles 2D et 3D en Conception Assistée par Ordinateur [6][98][105][173]. Selon la nature des phénomènes étudiés, FLUX-EXPERT permet de modéliser des problèmes de nature très variée dans des domaines de la physique tels que la thermique, la mécanique des fluides, l'électrostatique, l'électrocinétique, l'électromagnétisme et la diffusion gazeuse. Il permet aussi le couplage entre ces différents domaines, pour traiter des problèmes électrothermique, magnéto-thermique en 2D, magnétohydrodynamique ... FLUX-EXPERT utilise la méthode des éléments finis (MEF), son domaine d'application étant très vaste. L'atout et l'originalité de FLUX-EXPERT réside dans le générateur d'équations, qui permet à l'utilisateur de d'écrire de nouvelles équations à partir de leurs formulations éléments finis.

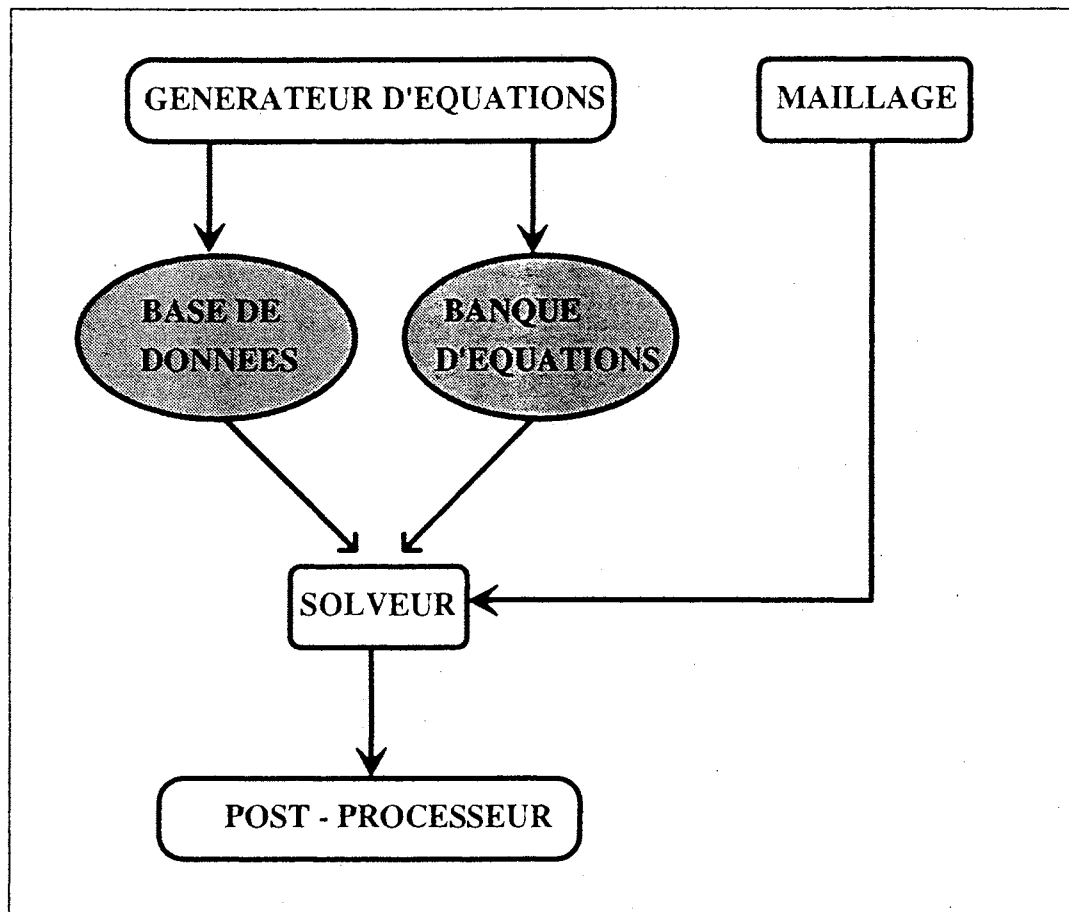

Figure A.2.2: organisation du système FLUX-EXPERT.

La stratégie de résolution est indépendante de l'équation à résoudre. La structure du logiciel comprend un module générateur, qui permet de décrire, de façon interactive et dirigée, l'équation dans le formalisme des éléments finis, à partir des éléments existants dans une base de données (intégrants, propriétés physiques, opérateurs divers, polynômes d'interpolation et de pondération, algorithmes ...). Néanmoins deux niveaux d'utilisation existent. Le niveau utilisateur qui travaille avec les équations existantes dans la banque d'équations de FLUX-EXPERT et le niveau concepteur qui peut générer de nouvelles formulations ou modifier des équations existantes. Pour le simple utilisateur qui choisit une équation dans la banque parmi celles existantes, le système FLUX-EXPERT se présente de façon analogue aux autres logiciels de CAO.

On crée donc, de façon indépendante, une équation avec le module de génération, et une géométrie de résolution à l'aide d'un programme de description de maillage. Ce pré-processeur de FLUX-EXPERT est interfacé avec les maillages CAEDS, SIMAIL et de manière privilégiée avec des maillages des logiciels FLUX2D [85] et FLUX3D [85]. La construction d'un problème au sens de FLUX-EXPERT consiste à mettre en correspondance ces deux entités bien distinctes, en affectant des modèles (fonctions, valeurs) aux propriétés physiques

de l'équation, pour chacune des régions de la géométrie. On impose, dans le même module de construction du problème, les conditions aux limites, et on choisit l'algorithme de résolution.

L'affectation des valeurs ou des lois de variation des propriétés caractérisant les divers matériaux qui composent l'objet, les lois qui régissent les échanges entre l'objet étudié et le monde extérieur, l'équation aux dérivées partielles, la stratégie de résolution et la résolution sont réalisées par le module solveur.

Un post-processeur permet le calcul de grandeurs secondaires, à partir de la variable d'état tabulée aux noeuds. L'exploitation interactive des résultats est enfin effectuée par l'utilisateur à l'aide d'un dernier module.

Dans le cadre de notre étude FLUX-EXPERT est utilisé pour traiter la partie thermique du problème magneto-thermique.

3. FLUX2D

FLUX2D est un logiciel de Conception Assistée par Ordinateur, basé sur une méthode d'éléments finis. Il calcule sur des sections planes (problèmes plans ou problèmes à symétrie de révolution) les états magnétique, électrique ou thermique des dispositifs. Ces états permettent d'accéder à de nombreuses grandeurs globales ou locales: champ, potentiel, flux, énergie, force, etc. [9].

Dans le cadre de notre étude FLUX2D est utilisé pour comparer les résultats obtenus par le calcul du problème magneto-thermique avec le couplage des deux codes PHI3D et FLUX-EXPERT par le superviseur GODOT3D.

Les domaines d'application de FLUX2D sont la magnétostatique, la magnétodynamique, l'électrodynamique, la thermique, les problèmes couplés (p.e. la magnéto-thermique) et le couplage entre l'électromagnétisme et les circuits électriques.

FLUX2D est composé de plusieurs programmes qui ont chacun une fonction particulière: description géométrique et maillage, description physique, gestion de la banque de données des matériaux, résolution, exploitation des résultats. Ces différents programmes utilisent pour leurs besoins propres des fichiers temporaire ou permanents et communiquent entre eux à l'aide d'un fichier dit de transmission. L'ensemble de cette gestion est transparent pour l'utilisateur, qui dialogue avec les différents modules en fournissant un nom de problème.

PREFLU: description géométrique et maillage. La géométrie d'un objet est construite à partir de points, puis de lignes, puis de régions surfaciques, linéiques et ponctuelles. Outre ces entités, l'utilisateur a accès à des paramètres, qui pourront lui servir d'une part dans la construction géométrique et, d'autre part à modifier la géométrie (modification de forme ou déplacement d'objet). La méthode des éléments finis oblige à découper le domaine d'étude en éléments, appelés mailles. Ce maillage peut être réalisé à l'aide d'un mailleur automatique, utilisé dans la majorité des cas, ou à l'aide d'un mailleur manuel, qui permet un contrôle très précis des mailles obtenues. Le mailleur automatique génère des mailles triangulaires, à partir de subdivisions sur les lignes ayant servi à la définition géométrique. Le mailleur manuel permet de contrôler très précisément la forme et la qualité du maillage, ce qui est très utile pour traiter certains problèmes (faible épaisseur de peau par exemple). Les mailles peuvent être des triangles ou des rectangles.

CSLMAT: gestion de la base des matériaux. Le programme CSLMAT permet d'effectuer les opérations de gestion nécessaire (création, modification, destruction) dans la base de donnée des matériaux. Chaque matériau est décrit par un nom, un commentaire et une ou plusieurs propriétés physiques. Une propriété est définie par un modèle qui indique de quoi dépend la propriété et la forme de cette dépendance.

PROPHY: description des propriétés physiques des régions. Le programme PROPHY permet d'attribuer aux différentes régions (surfaciques, linéiques, ponctuelles) des matériaux, issus de la base de donnée, ou des sources, puis de définir les conditions aux limites du problème.

RESGEN effectue la résolution des problèmes. Il permet le contrôle des itérations et de la précision obtenue dans le cas des problèmes non linéaires, et le contrôle des pas de temps et de la durée d'étude pour les problèmes évolutifs.

EXPGEN: exploitation des résultats. A l'issue du calcul, les valeurs de la variable sont stockées dans le fichier de transmission. Ces valeurs ont parfois une signification physique simple (température, potentiel scalaire électrique), parfois non (potentiel vecteur magnétique); mais dans tout les cas, elles sont difficiles à exploiter telles quelles (une liste de quelque milliers de valeurs de températures est assez peu explicite). Le programme EXPGEN permet de visualiser ces grandeurs sous une forme utile (tracé de lignes isovaleurs; évolution spatiale ou temporelle) et de

calculer et représenter les grandeurs dérivées, qui ont plus de sens physique (induction, champ, énergie, force, etc.).

COUPLE: Permet de définir en tant que "source" d'un problème une grandeur physique extraite lors de l'exploitation d'un autre problème (la géométrie et la topologie du nouveau problème sont créés automatiquement par le programme, c'est un sous-ensemble du premier problème).

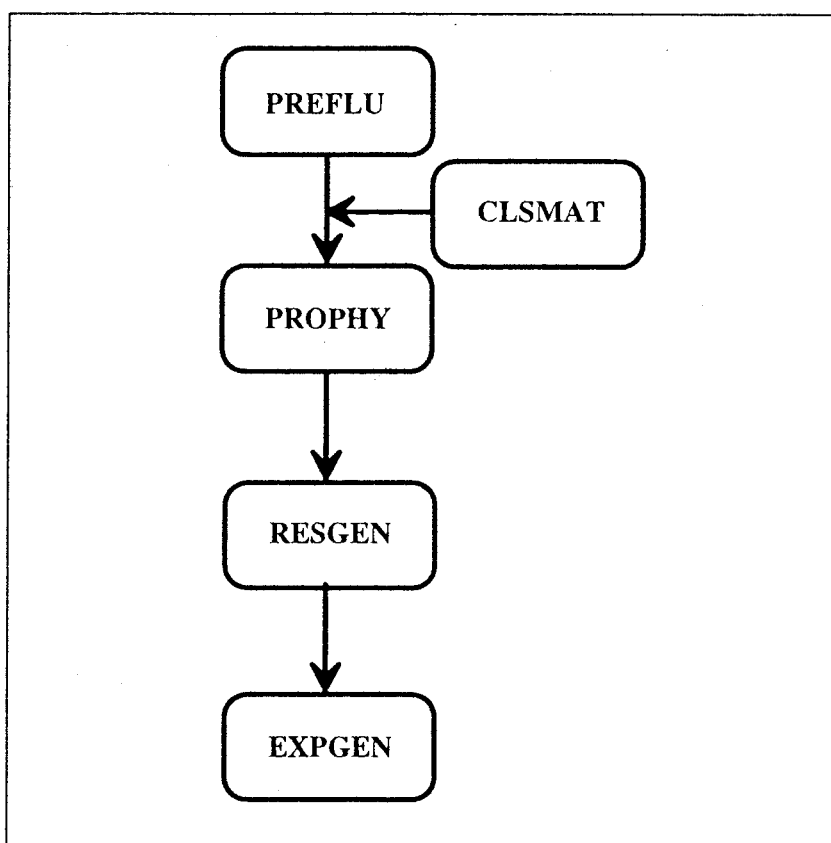

Figure A.2.3: cheminement au sein de FLUX2D.

FLUX2D est développé par des chercheurs du Laboratoire d'Electrotechnique de Grenoble (INPG) en collaboration avec CEDRAT RECHERCHE [85] et industrialisé depuis 1981.

On ne fait dans les paragraphes suivantes que rappeler brièvement les équations de Maxwell comme elles sont utilisées dans FLUX2D [9] [18]. En magnétisme FLUX2D calcule avec le potentiel vecteur \mathbf{A} comme variable d'état:

$$\sigma \frac{d\mathbf{A}}{dt} + \text{rot} \left(\frac{1}{\mu} \text{rot} \mathbf{A} \right) = \mathbf{J} \quad (\text{A2.1})$$

σ : conductivité électrique;

μ : perméabilité magnétique;

\mathbf{J} : densité de courant.

En thermique la variable d'état est la température T :

$$\rho c_p \frac{dT}{dt} + \text{div}(-k \mathbf{grad}T) = Q \quad (\text{A2.2})$$

ρc_p : capacité calorifique;

k : conductibilité thermique;

Q : densité de puissance.

Le domaine est limité à l'objet étudié, il faut donc définir les conditions d'échange avec l'extérieur:

$$k \frac{dT}{dn} = H(T - T_a) + \varepsilon c(T^4 - T_a^4) \quad (\text{A2.3})$$

n : normale externe;

H : coefficient d'échange convectif;

ε : émissivité;

c : constante de Stéfan;

T_a : température ambiante.

Lorsque ces équations sont discrétisées pour être traitées par la méthode des éléments finis, elles prennent exactement la même forme et sont donc traités par le même ensemble d'algorithmes. On aboutit à un système d'équations qui contient la variable magnétique A et la variable thermique T en chaque noeud. La résolution réalise un couplage fort avec l'algorithme général suivant:

- 1.) calcul de la solution magnétique avec des températures de début de pas. Calcul et transmission des densités de puissance.
- 2.) calcul de la solution thermique, mémorisation et transmission de la carte de températures.
- 3.) calcul d'une nouvelle solution magnétique avec les nouvelles températures.
- 4.) calcul d'une nouvelle solution thermique avec les nouvelles densités de puissance.
- 5.) Comparaison de la nouvelle carte de température avec celle obtenue en 2.). Retour en 3.) si l'écart est jugé trop important. A l'écart toléré près FLUX2D obtient un résultat identique à celui d'un couplage fort: l'état magnétique et l'état thermique sont calculés au même instant.

Les variations temporelles sont définies par une équation différentielle du premier ordre discrétisée par un pas à pas dans le temps, et traitée par une méthode implicite. Cette méthode est inconditionnellement stable, mais peut masquer des variations importantes si leur durée est inférieure au pas de temps. Pour éviter cet inconvénient FLUX2D utilise une adaptation automatique du pas de temps.

Les deux problèmes sont traités séparément, couplés par les propriétés physique des matériaux et par les densités de puissance:

- un problème de magnétodynamique dont le domaine, qui s'étend jusqu'à l'infini, est limité par des conditions aux limites.
- un problème thermique transitoire dont le domaine est un sous-ensemble du domaine magnétique.

Afin de faciliter la technique de couplage, le maillage du sous-domaine est unique et les informations de couplage sont transmises sous forme de valeurs nodales.

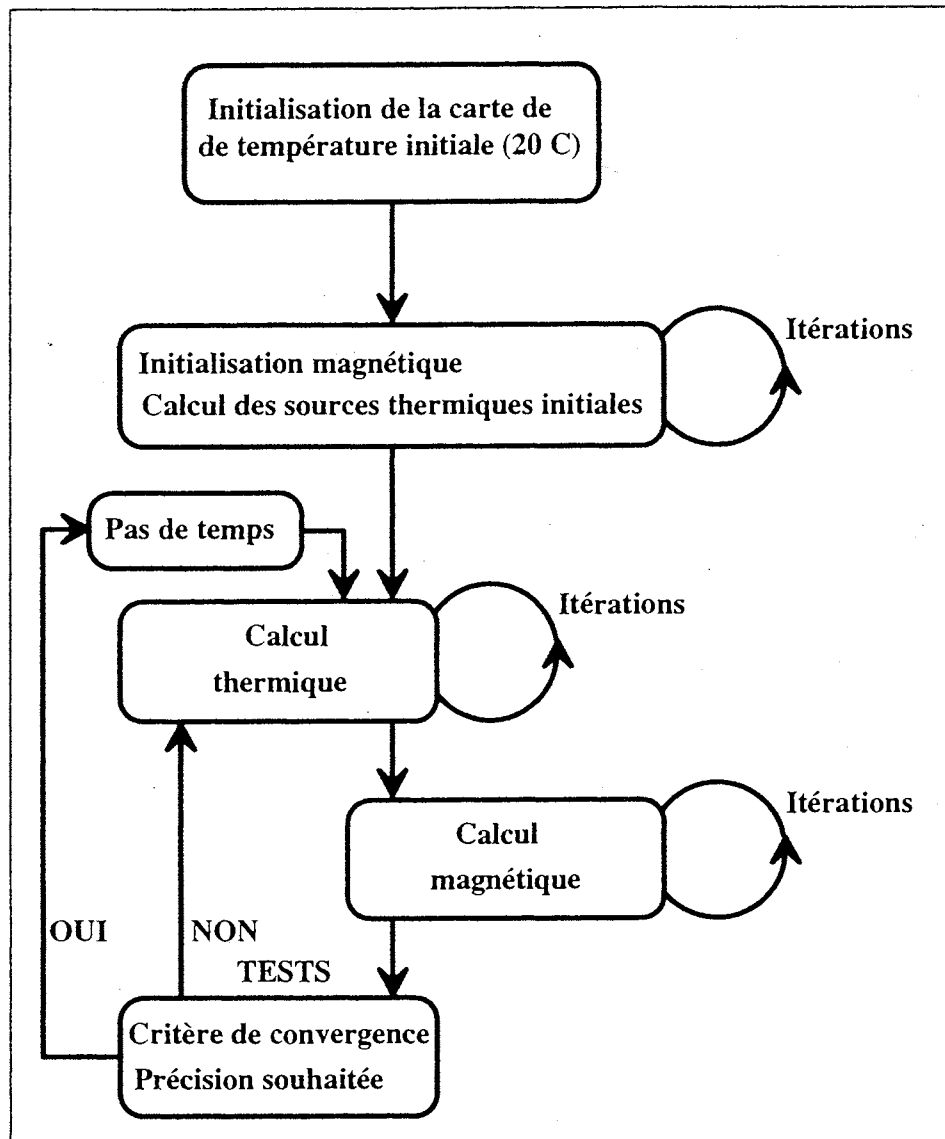

Figure A.2.4: structure de la résolution de FLUX2D.

Les deux phénomènes sont non-linéaires: les matériaux magnétiques sont saturables et les propriétés thermiques dépendent de la température. FLUX2D offre la possibilité de décrire n'importe quel modèle de variation des propriétés. Pour notre calcul du problème de chauffage par induction on a choisi les modèles de propriétés comme déjà décrit dans les chapitres précédent. Ce sont les mêmes modèles qu'on a appliqué pour les calculs par GODOT3D.

ANNEXE 3

1. Les propriétés physiques du problème traité

Moyeu:

- matériau: acier (XC42)

- résistivité électrique: modèle 1 selon (1.4)

$$\rho_0 = 0.934 \cdot 10^{-6} \Omega\text{m} \Rightarrow \sigma_0 = 10.7 \cdot 10^6 \text{ Sm}$$

$$c = 550$$

- nature magnétique: courbe B(H,T) selon (1.7)

$$T_c = 760 \text{ }^\circ\text{C}$$

$$c = 154$$

$$a = 1600$$

$$B_s = 2.1 \text{ T}$$

- conductivité thermique: modèle 1 selon (1.13)

$$\lambda_0 = 30 \text{ W m}^{-1} \text{ K}^{-1}$$

$$\lambda_1 = 23 \text{ W m}^{-1} \text{ K}^{-1}$$

$$\tau = 700$$

- capacité calorifique:

$$\rho c_p = 6940 \cdot 702 \text{ J m}^{-3} \text{ K}^{-1}$$

- coefficient d'émissivité à la surface:

$$\varepsilon = 0.8$$

Inducteur:

- matériau: cuivre (Cu)

- alimentation:

$$I_{\text{eff}} : 5380 \text{ A}$$

- résistivité électrique:

$$\rho = 0.018 \cdot 10^{-6} \Omega\text{m} \Rightarrow \sigma = 55.8 \cdot 10^6 \text{ S/m}$$

- perméabilité relative:

$$\mu_r = 1$$

Concentrateur de champ:

- matériau: ferrite

- résistivité électrique:

$$\sigma = 0 \text{ S/m}$$

- perméabilité relative:

$$\mu_r = 100$$

2. Les dimensions géométriques de la pièce traité

Moyeu:

diamètre minimal = 17.5 mm

diamètre maximal = 35.0 mm

Z (coordonnée) minimal = 45.2 mm

Z maximal = 19.42 mm

Inducteur:

R (rayon) minimal = 20.3 mm

R maximal = 34.0 mm

Z (coordonnée) minimal = 21.4 mm

Z maximal = 36.5 mm

distance horizontale minimale inducteur - moyeu = 2.8 mm

distance verticale minimale inducteur - moyeu = 0.91 mm

Concentrateur de champ:

R (rayon) minimal = 26.0 mm

R maximal = 40 mm

Z (coordonnée) minimale = 23.2 mm

Z maximal = 42.5 mm

épaisseur = 4 mm

distance horizontale minimale concentrateur - moyeu = 8.5 mm

distance horizontale maximale concentrateur - moyeu = 22.5 mm

distance verticale minimale concentrateur - moyeu = 3.7 mm

distance verticale maximale concentrateur - moyeu = 23.0 mm

3. Des détails informatiques du problème traité

Temps de chauffage:

1sec.

Nombre d'inconnues:

PHI3D: 3602 (1801 noeuds)

FLUX-EXPERT: 5207

Ordinateur:

HP 755, 160 MO.

Temps de calcul:

PHI3D: 34.8 min. par itération

FLUX-EXPERT: 5 min. par pas de temps

Total: 5h 45min

La géométrie du problème est modélisée à l'aide du pré processeur I-DEAS.

AUTORISATION DE SOUTENANCE

Vu les dispositions de l'arrêté du 5 Juillet 1984, modifié par l'arrêté du 21 Mars 1988 et l'arrêté du 23 Novembre 1988,

Vu la demande du Directeur de Thèse

Mr A. NICOLAS Professeur - CEGELY - ECOLE CENTRALE DE LYON,

et les rapports de

Mr M. FELIACHI Professeur des Universités - LRTI - CRTT - B.P. 406
- 44602 SAINT NAZAIRE Cedex,

Mr Ph. MASSE Professeur des Universités - MADYLAM - ENSHMG - B.P.
95 - 38402 ST MARTIN D'HERES Cedex,

Monsieur **WANSER Sven**

est autorisé à soutenir une thèse pour l'obtention
du titre de DOCTEUR

Spécialité : GENIE ELECTRIQUE

Fait à Ecully, le 3 février 1995

P/Le Directeur de l'E.C.L.
Le Directeur
de l'Administration de la
Recherche

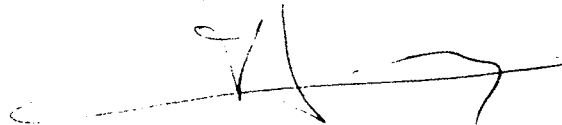

F. LEOEUF

Titre:

Simulation des phénomènes de chauffage par induction. Application à la trempe superficielle.

Simulation of induction heating phenomena. Application to induction hardening problems.

Mots clefs:

modélisation, impédances de surfaces, problèmes couplés, chauffage par induction, phénomènes magnéto-thermiques, équations intégrales, éléments finis.

Résumé:

Tout matériau conducteur électrique exposé à un champ magnétique variable développe des courants de Foucault, donc s'échauffe par effet Joule. La répartition des courants de Foucault dépend de la forme de ce matériau, de celle de l'inducteur, de la fréquence et de l'amplitude du champ, ainsi que des propriétés physiques des matériaux.

Le chauffage par induction est une technique bien adaptée aux traitements thermiques en métallurgie. Cependant il est nécessaire de bien dimensionner les inducteurs afin d'avoir un processus optimal. Vu le nombre de paramètres à prendre en compte pour cette étude, il semble adéquat et nécessaire d'avoir recours à des techniques numériques.

Dans ce travail, après avoir décrit les phénomènes physiques et principes mathématiques, les méthodes d'analyse numériques adaptées aux problèmes magnétodynamiques et thermiques, on présente un modèle pour le couplage magnéto-thermique appliqué aux problèmes de chauffage par induction pour la trempe superficielle.

Ce couplage fait appel aux méthodes intégrales de frontière associées aux impédances de surface, linéaire ou non linéaire, pour la partie électromagnétique, et aux méthodes d'éléments finis volumiques pour la partie thermique.

Un problème industriel et 3D de chauffage par induction est résolu à titre d'illustration, en utilisant les logiciels PHI3D (magnétodynamique, modifié) et FLUX-EXPERT (thermique) pilotés par un superviseur qui automatise le processus.

Direction de recherche:

MM. Alain NICOLAS (Professeur) et L. KRÄHENBÜHL (Chargé de Recherche)
Centre de Génie Electrique de Lyon (CEGELY), URA CNRS n° 829
Ecole Centrale de Lyon - BP 163 - 69131 Ecully Cedex