



HAL
open science

Etude in vivo de la dégénérescence discale par IRM à 9,4 T: application à la validation de méthodes de réparation discale chez le lapin

Fanny Noury

► **To cite this version:**

Fanny Noury. Etude in vivo de la dégénérescence discale par IRM à 9,4 T: application à la validation de méthodes de réparation discale chez le lapin. Biophysique [physics.bio-ph]. Université d'Orléans, 2008. Français. NNT: . tel-00347842

HAL Id: tel-00347842

<https://theses.hal.science/tel-00347842>

Submitted on 13 Mar 2009

HAL is a multi-disciplinary open access archive for the deposit and dissemination of scientific research documents, whether they are published or not. The documents may come from teaching and research institutions in France or abroad, or from public or private research centers.

L'archive ouverte pluridisciplinaire **HAL**, est destinée au dépôt et à la diffusion de documents scientifiques de niveau recherche, publiés ou non, émanant des établissements d'enseignement et de recherche français ou étrangers, des laboratoires publics ou privés.

ÉCOLE DOCTORALE SCIENCES ET TECHNOLOGIES
Centre de Biophysique Moléculaire - CNRS UPR4301

THÈSE présentée par :
Fanny NOURY

Soutenue le : **2 décembre 2008**

Pour obtenir le grade de : **Docteur de l'université d'Orléans**

Discipline/ Spécialité : **Physique**

**Étude *in vivo* de la dégénérescence discale par
IRM à 9,4 T : application à la validation de
méthodes de réparation discale chez le lapin**

THÈSE dirigée par :

M. Jean-Claude BELŒIL

Directeur de Recherche, CBM - CNRS UPR4301, Orléans

RAPPORTEURS :

M. Chrit MOONEN

Directeur de Recherche, IMF - CNRS UMR5231, Bordeaux

M. Christoph SEGBARTH

Directeur de recherche, GIN - INSERM U836, Grenoble

JURY :

Mme Françoise VOVELLE

Professeur, Université d'Orléans - Présidente du jury

M. Alain MEUNIER

Directeur de recherche, Abbott Spine SA, Bordeaux

M. François RANNOU

PU/PH, Hôpital Cochin - INSERM UMRS747, Paris

M. Joël MISPELTER

Directeur de Recherche, Institut Curie - INSERM U759, Orsay

Étude *in vivo* de la dégénérescence
discale par IRM à 9,4 T:
application à la validation de méthodes
de réparation discale chez le lapin

Fanny NOURY

REMERCIEMENTS

Je remercie M. Jean-Claude Belcœil, directeur du Centre de Biophysique Moléculaire, pour m'avoir accueillie dans son laboratoire et au sein de son équipe de recherche. Je le remercie pour la liberté qu'il m'a laissée pour mener à bien ce projet et pour la relecture de ce manuscrit de thèse.

Je tiens à remercier la société Abbott Spine pour le financement de ce travail de recherche, ainsi que M. Alain Meunier, qui est à l'origine de ce projet et a fait le lien entre les impératifs industriels et les aspects de recherche fondamentale.

Je remercie l'ensemble des membres du jury: Mme Françoise Vovelle, M. Alain Meunier, M. François Rannou, M. Joël Mispelter, et en particulier M. Chrit Moonen et M. Christoph Segebarth pour avoir accepté d'être rapporteurs de ce travail.

Un grand merci à M. Joël Mispelter pour ses précieux conseils sur la conception des bobines RF. Merci aussi d'avoir pris le temps de corriger certains passages de ce manuscrit.

Merci également à M. François Rannou et son équipe, en particulier Mme Natacha Thelier, Mme Caroline Chauvet et Mme Irène Balguy, pour avoir réalisé les études histologiques du projet. La collaboration initiée pendant la thèse entre nos deux équipes et nos nombreuses discussions ont permis d'apporter un regard nouveau sur mon travail et d'ouvrir de nouvelles perspectives pour la poursuite de ce projet.

Je remercie l'équipe d'« IRM et SRM du petit animal » avec qui j'ai travaillé pendant ces trois années.

Un grand merci en particulier à Mme Sandra Mème et Mme Bich-Thuy Doan pour leur encadrement, leur soutien et leur amitié. Elles sont intervenues de façon très différente, mais ont toutes deux apporté beaucoup. J'espère que nous aurons l'occasion de travailler à nouveau ensemble sur de futurs projets.

Je remercie également M. Frédéric Szeremeta qui a participé au développement de la sonde d'IRM dédiée à cette étude et a entre autre réalisé les circuits électroniques des bobines et les montages mécaniques des sondes.

Je remercie M. William Mème pour son aide et sa participation sur la partie chirurgie de ce projet. Je remercie également M. Thibaut Lenoir pour nous avoir formés tous deux aux techniques de lésion du disque intervertébral et de chirurgie chez le lapin.

Pour finir je remercie le personnel du Centre de Biophysique Moléculaire, permanent ou non, avec qui j'ai passé de bons moments pendant ces trois années.

SOMMAIRE

Liste des abbréviations	7
Introduction	11
Chapitre 1: Éléments de théorie en RMN et IRM	15
1.1 Le phénomène de Résonance Magnétique Nucléaire	17
1.1.1 Origine de l'aimantation	17
1.1.1.1 Description classique	17
1.1.1.2 Description quantique	18
1.1.2 Le signal de Résonance Magnétique Nucléaire	20
1.1.2.1 Perturbation de l'état d'équilibre	20
1.1.2.2 Phénomène de relaxation	22
1.2 Application de la RMN à l'imagerie: l'IRM	25
1.2.1 Localisation spatiale du signal de RMN et sélection de coupe	25
1.2.2 Reconstruction de l'image	27
1.2.3 Notion de résolution spatiale et de champ de vue	28
1.2.4 Contrastes et pondérations en IRM	29
1.2.5 Mesure des temps de relaxation en IRM	30
1.2.6 Observation et quantification du phénomène de diffusion en IRM	32
1.2.6.1 Diffusion libre en milieu homogène et isotrope	32
1.2.6.2 Diffusion restreinte en milieu hétérogène et anisotrope	33
1.2.7 Technique de verrouillage de spins en IRM	36
1.2.7.1 Théorie	36
1.2.7.2 Principe d'une séquence de spin-locking	38
1.2.7.3 Quantification du paramètre $T_{1\rho}$	39
1.2.7.4 Artéfacts liés aux inhomogénéités des champs \vec{B}_0 et \vec{B}_1	40
1.2.7.5 Énergie déposée dans les tissus vivants	43
1.3 Bobines RF utilisées en IRM	44
1.3.1 Circuit RLC et circuit d'adaptation	44
1.3.2 Facteur de qualité	45
1.3.3 Pertes électriques et magnétiques	46
1.3.3.1 Pertes magnétiques	46
1.3.3.2 Pertes électriques	46
1.3.3.3 Bilan	47
1.3.4 Caractéristiques des différents types de bobine	47
1.3.4.1 Bobine « cage d'oiseau »	47
1.3.4.2 Bobine de surface	48
1.3.5 Optimisation des systèmes de bobine	50
1.3.5.1 Bobine en configuration quadrature	50
1.3.5.2 Bobine en configuration réseau phasé	50

Chapitre 2: Le disque intervertébral	51
2.1 Anatomie du rachis	53
2.2 Le disque intervertébral	54
2.2.1 Structure et fonctions du disque intervertébral	54
2.2.1.1 Structure	54
2.2.1.2 Fonctions	56
2.2.2 Composition du DIV	56
2.2.3 Métabolisme et nutrition du DIV	59
2.2.3.1 Métabolisme	59
2.2.3.2 Nutrition	59
2.3 Vieillesse et dégénérescence du DIV	60
2.4 IRM et dégénérescence discale	61
Chapitre 3: Développements méthodologiques et optimisations en IRM	65
3.1 Conception d'une sonde dédiée à l'IRM ^1H du rachis de lapin	67
3.1.1 Introduction	67
3.1.1.1 Contexte	67
3.1.1.2 Contraintes	68
3.1.1.3 Stratégies	69
3.1.2 Matériel et méthodes	69
3.1.2.1 Spectromètre imageur	69
3.1.2.2 Conception des bobines	69
3.1.2.3 Construction et calibration des bobines	71
3.1.2.4 Tests et comparaisons des bobines	73
3.1.3 Résultats	76
3.1.3.1 Simulations	76
3.1.3.2 Expérimentations	77
3.1.3.3 Bilan	82
3.1.4 Discussion	82
3.1.5 Conclusion	84
3.2 Développement d'un protocole d'IRM pour l'étude de ...	85
3.2.1 Choix des différents contrastes et paramètres quantitatifs utilisés	85
3.2.1.1 Contrastes et paramètres quantitatifs non sélectionnés	85
3.2.1.2 Contrastes et paramètres quantitatifs sélectionnés	87
3.2.1.3 Résumé	88
3.2.2 Acquisition des images pondérées en ρ , T_1 et T_2	88
3.2.2.1 Choix de la séquence d'imagerie	88
3.2.2.2 Choix des paramètres géométriques	89
3.2.2.3 Choix des paramètres d'acquisition pour l'optimisation	89
3.2.2.4 Résumé	91
3.2.3 Mesures des paramètres quantitatifs	92
3.2.3.1 Quantification du paramètre T_2	92
3.2.3.2 Quantification du CDA moyen	94

3.3	Développement d'une séquence de spin-locking ...	96
3.3.1	Introduction	96
3.3.2	Matériel et méthodes	97
3.3.2.1	Développement d'un nouveau module de SL	97
3.3.2.2	Test du nouveau module de SL	101
3.3.2.3	Quantification du paramètre $T_{1\rho}$	103
3.3.2.4	Calcul de la SAR	103
3.3.3	Résultats	104
3.3.3.1	Tests du nouveau module de SL	104
3.3.3.2	Quantification du paramètre $T_{1\rho}$	107
3.3.3.3	Calcul de la SAR	108
3.3.4	Discussion et conclusion	108

Chapitre 4: Étude longitudinale et quantitative de la dégénérescence discale chez le lapin par IRM <i>in vivo</i> à 9,4 T	111	
4.1	Introduction	113
4.2	Matériel et méthodes	114
4.2.1	Modèle animal	114
4.2.1.1	Choix du modèle de dégénérescence discale	114
4.2.1.2	Animaux	115
4.2.1.3	Procédure chirurgicale ...	115
4.2.1.4	Soins post-opératoires	116
4.2.1.5	Anesthésie des animaux pendant les examens d'IRM	116
4.2.1.6	Prélèvement des DIV pour les études histologiques ...	117
4.2.2	Étude par IRM	118
4.2.2.1	Modalité du suivi longitudinal ...	118
4.2.2.2	Matériel	118
4.2.2.3	Acquisition des images pondérées en ρ , T_1 et T_2	118
4.2.2.4	Mesure des paramètres quantitatifs	119
4.2.2.5	Analyse des images	119
4.2.2.6	Traitement des données	121
4.2.3	Études histologiques ...	122
4.2.3.1	Préparation des coupes	122
4.3	Résultats	123
4.3.1	Étude par IRM	123
4.3.1.1	Évolution des paramètres quantitatifs ...	123
4.3.1.2	Modifications de la différenciation tissulaire ...	129
4.3.1.3	Bilan	131
4.3.2	Études histologiques	131
4.3.2.1	Observation des coupes histologiques	131
4.4	Discussion	132
4.5	Conclusion et perspectives	136

Chapitre 5: Évaluation de l'efficacité de nouvelles méthodes de réparation discale	139
5.1 Introduction	141
5.2 Matériel et méthodes	141
5.2.1 Implants discaux	141
5.2.2 Modèle animal	141
5.2.2.1 Animaux	141
5.2.2.2 Induction de la dégénérescence discale et injection	142
5.2.2.3 Soins post-opératoires	142
5.2.2.4 Modalité du suivi dans le temps et du sacrifice des animaux	142
5.2.3 Examens radiographiques et calcul de l'index de hauteur discale	143
5.2.4 Étude par IRM	143
5.2.4.1 Animaux	143
5.2.4.2 Matériel	144
5.2.4.3 Acquisition des images et quantification des paramètres	144
5.2.4.4 Analyse des images	144
5.2.4.5 Traitements des données	144
5.2.5 Études histologiques sur tissus non décalcifiés	145
5.3 Résultats	146
5.3.1 Examens radiographiques et calcul de l'index de hauteur discale	146
5.3.2 Étude par IRM	146
5.3.3 Études histologiques sur tissus non décalcifiés	147
5.4 Discussion et Conclusion	151
Chapitre 6: Développement de l'IRM <i>in vivo</i> du disque intervertébral de souris	153
6.1 Introduction	155
6.2 Matériel et méthodes	155
6.2.1 IRM du DIV de souris à 9,4 T	155
6.2.2 IRM du DIV de souris à 17,6 T	157
6.3 Résultats	160
6.3.1 IRM du DIV de souris à 9,4 T	160
6.3.2 IRM du DIV de souris à 17,6 T	160
6.4 Discussion	161
6.5 Conclusion et perspectives	162
Conclusion générale et perspectives	165
Références	171

**Annexe A: Accord et adaptation d'une bobine dans
l'imageur et mesure de son facteur de qualité 181**

**Annexe B: Calcul de la distribution du champ
magnétique créé par une bobine avec « Field » 183**

LISTE DES ABBRÉVIATIONS

Acc:	accumulation
AF:	anneau fibreux ou <i>annulus fibrosus</i>
ADC:	« apparent diffusion coefficient »
CDA:	coefficient de diffusion apparent
CPMG:	Carr Purcel Meiboom Gill
EPI:	« echo planar imaging »
DIV:	disque intervertébral
fem:	force électromotrice
FLASH:	« fast low angle shot sequence »
FID:	« free induction decay »
FOV:	« field of view »
GAG:	glycosaminoglycane
GEFI:	« gradient echo fast imaging »
IHD:	index de hauteur discale
IRM:	imagerie par résonance magnétique
MSME:	« multi slices multi echoes »
NP:	noyau pulpeux ou <i>nucleus pulposus</i>
PG:	protéoglycanes
PV:	plateau vertébral
RARE:	« rapid acquisition with relaxation enhancement »
RMN:	résonance magnétique nucléaire
RF:	radiofréquence
ROI:	« region of interest »
RSB:	rapport signal-sur-bruit
SAR:	« specific absorption ratio »
SL:	« spin locking »
STE:	« stimulated echoes »
T_{acq}:	temps d'acquisition
TE:	temps d'écho
TE_{eff}:	temps d'écho effectif
TF:	transformée de Fourier
TF⁻¹:	transformée de Fourier inverse
TI:	temps d'inversion
TR:	temps de répétition
TSL:	« time of spin locking »

INTRODUCTION

Dans notre société, la lombalgie est une pathologie extrêmement fréquente et constitue un vrai problème de santé publique au coût important [1–3] et en constante augmentation. Cette pathologie représente la première cause d'incapacités de travail et de douleurs chroniques chez les adultes de moins de 45 ans [4–5] et la première cause de consultation anti-douleur en France. On estime aujourd'hui que huit individus sur dix souffrent ou souffriront de douleurs rachidiennes au cours de leur vie [6–7].

Il est maintenant largement admis que la dégénérescence discale est la principale cause de lombalgies [8]. Cette dégénérescence est un processus complexe caractérisé par des changements à la fois biochimiques et structuraux, intervenant dans les différents tissus du disque intervertébral. Les mécanismes et les causes de cette dégénérescence discale sont encore peu compris [9].

Aujourd'hui, seuls des traitements médicaux symptomatiques de la lombalgie sont disponibles et il n'existe pas à l'heure actuelle de traitement spécifique de la dégénérescence discale.

De nouvelles approches chirurgicales ont été développées dans le traitement de la lombalgie d'origine discale, telles que les prothèses du disque intervertébral ou les systèmes de stabilisation souples. Mais ces approches chirurgicales restent lourdes et il semble qu'une place existe pour des stratégies de réparation tissulaire. L'objectif étant que ces nouvelles techniques de réparation discale puissent conduire au développement de nouvelles thérapeutiques dans la prise en charge précoce de la pathologie rachidienne dégénérative.

Cette prise en charge précoce demande néanmoins des outils de diagnostic non invasifs et performants, capables d'identifier les premiers signes de dégénérescence discale chez le patient.

L'imagerie par résonance magnétique (IRM) est une technique reconnue comme un outil puissant, non invasif et totalement atraumatique de diagnostic chez l'homme depuis une vingtaine d'années. De manière générale, l'IRM renseigne sur la morphologie (informations anatomiques) et sur la physiologie (informations fonctionnelles) d'un être vivant à partir des modifications de l'état de l'eau dans ses tissus.

Cette technique d'imagerie médicale permet de caractériser un tissu en situation physiopathologique, de réaliser un suivi longitudinal dans le temps d'une maladie et par la suite d'étudier l'efficacité d'un traitement afin de mettre en place des stratégies thérapeutiques.

De part la composition du disque intervertébral (principalement de l'eau), l'IRM s'avère être particulièrement adaptée à l'étude du disque sain ainsi qu'à sa dégénérescence [1, 10]. Différents paramètres physiques de l'eau du disque intervertébral peuvent être finement mesurés et permettre de caractériser son état normal ou pathologique de manière quantitative.

L'IRM constitue donc un outil non invasif et quantitatif pouvant apporter beaucoup d'informations dans la compréhension des mécanismes de la dégénérescence discale.

Aujourd'hui, l'IRM a déjà sa place en routine clinique dans la caractérisation des pathologies lombaires, pour des examens anatomiques chez les patients symptomatiques. La prochaine étape pour la recherche dans ce domaine est maintenant le développement de nouvelles méthodes de diagnostic par IRM, capables de détecter les signes précoces de dégénérescence discale, puis le transfert de ces nouvelles méthodes au milieu médical.

OBJECTIFS DU PROJET

Les objectifs de ce projet étaient dans un premier temps de développer un protocole d'IRM *in vivo* du disque intervertébral chez le lapin, capable de différencier des disques sains et dégénératifs et de mettre en évidence différents stades de dégénérescence pour ces disques. Dans un deuxième temps, ce protocole devait permettre l'évaluation de l'efficacité de nouvelles techniques de réparation discale développées par la société Abbott Spine S.A.

Pour atteindre cet objectif, il a été nécessaire de mener une étude plus large sur la caractérisation et la quantification par IRM des processus de dégénérescence discale. Cette étude avait pour but de valider les techniques d'IRM quantitatives choisies et de déterminer les différents mécanismes et les différents stades de cette dégénérescence détectables par notre protocole. Cette étude *in vivo* s'est faite dans le cadre d'un suivi longitudinal chez le lapin.

En parallèle de ce travail, un nouveau projet a été débuté sur le développement de l'IRM *in vivo* du disque intervertébral de souris, dans le but d'utiliser des modèles transgéniques de pathologies articulaires et d'étudier leurs impacts sur le rachis.

ORGANISATION DU MANUSCRIT

Le premier chapitre apporte les éléments théoriques, nécessaires à la compréhension de la suite du manuscrit, sur les principes de la résonance magnétique nucléaire (RMN) et de l'IRM, les différents contrastes et mesures de paramètres d'IRM optimisés ou développés au cours de la thèse, ainsi que les systèmes de bobine radio-fréquence utilisés pour l'acquisition des images.

Le deuxième chapitre s'intéresse à la biologie du disque intervertébral, à sa structure et sa composition et aux mécanismes de sa dégénérescence. Un bilan de la bibliographie sur l'IRM du disque intervertébral est également présenté dans ce chapitre.

Le troisième chapitre décrit l'ensemble des développements méthodologiques et optimisations réalisés pendant la thèse pour mettre en place un protocole d'IRM quantitatif capable de caractériser *in vivo* la dégénérescence discale chez le lapin. Ce travail concerne la conception d'une sonde dédiée, l'optimisation de plusieurs techniques d'IRM et le développement d'une séquence de verrouillage de spins spécifique de l'IRM à haut champ magnétique.

Les quatrième et le cinquième chapitres présentent les applications du protocole développé pendant la thèse, dans le cadre de deux études menées *in vivo* chez le lapin:

- l'une sur le suivi longitudinal des mécanismes de la dégénérescence discale (Chapitre 4)
- l'autre sur l'évaluation de l'efficacité de nouveaux implants discaux dans la limitation ou la réparation des effets de la dégénérescence du disque intervertébral (Chapitre 5).

Le sixième chapitre concerne un projet débuté à la fin de cette thèse sur le développement de l'IRM *in vivo* du disque intervertébral de souris.

Les résultats présentés dans ce manuscrit concernent à la fois des résultats méthodologiques, décrits dans les troisième et sixième chapitres, et des résultats sur les applications bio-médicales de cette méthodologie, reportés dans les quatrième et cinquième chapitres.

Chapitre 1:

Éléments de théorie en RMN et IRM

Dans ce premier chapitre, nous allons revoir le principe du phénomène de résonance magnétique nucléaire, puis son application à l'imagerie: l'IRM.

Une fois établis les principaux éléments de théorie concernant l'IRM, nous introduirons quelques unes des nombreuses techniques de cette discipline, celles utilisées pour ce projet, telle que l'imagerie de diffusion ou le verrouillage de spin (aussi appelé spin-locking).

Une partie de ce chapitre est également consacrée à la description des systèmes de bobine utilisés pour l'IRM du petit animal.

1.1 Le phénomène de Résonance Magnétique Nucléaire

1.1.1 Origine de l'aimantation

Le proton et le neutron, composants élémentaires du noyau atomique, possèdent un moment cinétique intrinsèque \vec{S} , appelé spin. Le moment cinétique du noyau $\vec{\sigma}$ est défini comme étant la somme des moments cinétiques de ses constituants. En physique quantique le moment cinétique du noyau est quantifié,

$$\sigma = \hbar \times m \quad \text{avec} \quad -I \leq m \leq +I \quad (1.1)$$

où \hbar est la constante de Plank réduite et I est le nombre quantique de spin qui est entier ou demi-entier. σ possède $(2I+1)$ états de projection représentés par le nombre m .

Au moment cinétique de spin est associé un moment magnétique nucléaire $\vec{\mu}$ (apparenté à un champ magnétique nucléaire microscopique) qui lui est proportionnel (Cf. Figure 1.1 - Partie A):

$$\vec{\mu} = \gamma \hbar \vec{I} \quad (1.2)$$

$$\mu = \gamma \hbar m \quad (1.3)$$

où γ est le rapport gyromagnétique du noyau considéré ($\gamma = 2,675.10^8 \text{ rad.s}^{-1}.\text{T}^{-1}$ pour le noyau d'hydrogène). Ainsi tout atome possédant un nombre quantique de spin non nul, c'est à dire tel qu'en son noyau le nombre de protons et/ou de neutrons est impair, se prête à la RMN.

1.1.1.1 Description classique

Lorsque le moment magnétique nucléaire est en présence d'un champ d'induction magnétique statique \vec{B}_0 , il est soumis à un couple $\vec{\Gamma}$ tel que

$$\vec{\Gamma} = \vec{\mu} \wedge \vec{B}_0 . \quad (1.4)$$

D'après les lois fondamentales de la dynamique:

$$\frac{d\vec{\sigma}}{dt} = \vec{\Gamma} \quad (1.5)$$

avec $\vec{\sigma}$ le moment cinétique du noyau tel que:

$$\vec{\mu} = \gamma\vec{\sigma} . \quad (1.6)$$

$\vec{\mu}$ est donc solution de l'équation suivante:

$$\frac{d\vec{\mu}}{dt} = \gamma\vec{\mu} \wedge \vec{B}_0 . \quad (1.7)$$

En résolvant cette équation, on montre que l'angle θ entre $\vec{\mu}$ et \vec{B}_0 est constant et que $\vec{\mu}$ précesse autour de \vec{B}_0 à la vitesse:

$$\omega_0 = -\gamma B_0 . \quad (1.8)$$

Ce mouvement est appelé mouvement de précession de Larmor (Cf. Figure 1.1 - Partie B). La fréquence de Larmor est alors définie telle que:

$$\nu_0 = |\gamma| \frac{B_0}{2\pi} . \quad (1.9)$$

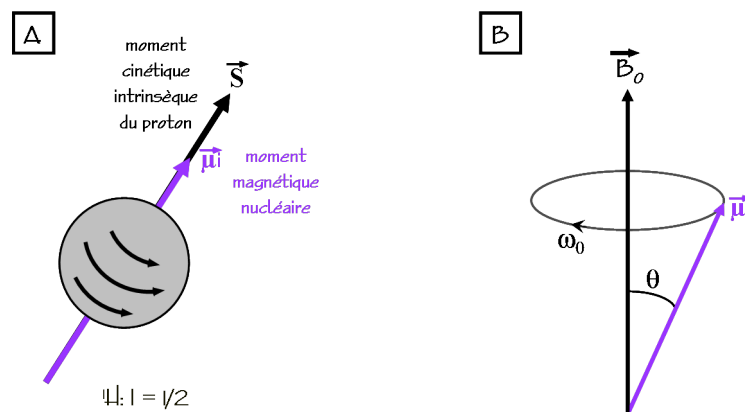

Figure 1.1 Représentation du moment cinétique et du moment magnétique nucléaire pour le proton (A). Mouvement de précession de Larmor (B).

1.1.1.2 Description quantique

Nous considérons maintenant un ensemble de moments magnétiques, c'est à dire un ensemble de noyaux. En l'absence de champ magnétique externe, les états propres d'énergie des spins sont dégénérés. C'est à dire que l'orientation du moment magnétique de chaque noyau est aléatoire. Le vecteur somme résultant est nul et il n'y a pas d'aimantation observable (Cf. Figure 1.2 - Partie A).

Mais placé dans un champ magnétique statique \vec{B}_0 , l'ensemble des moments magnétiques tend à s'aligner dans la direction du champ d'induction appliqué, de manière à minimiser l'énergie du système (Cf. Figure 1.2 - Partie B).

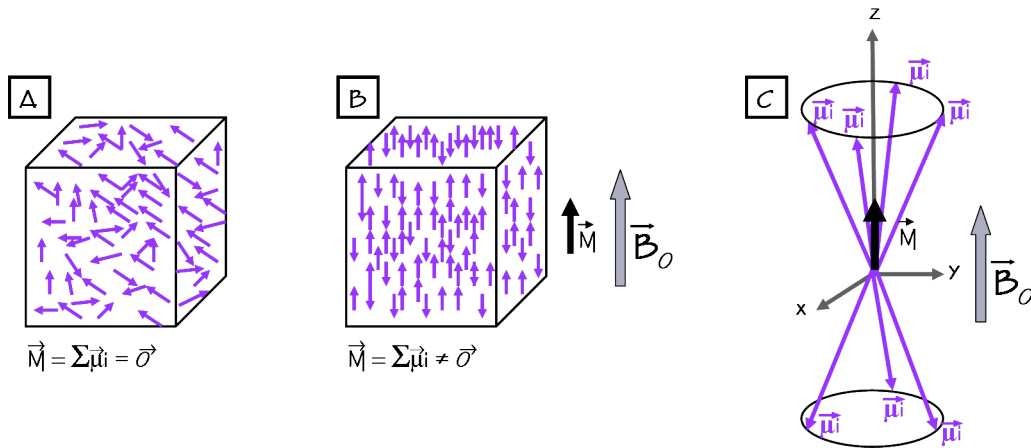

Figure 1.2 Répartition des moments magnétiques nucléaires en l'absence de champ magnétique (A): la résultante est nulle. En présence du champ magnétique statique \vec{B}_0 , les moments magnétiques nucléaires s'orientent dans la direction de \vec{B}_0 (B). L'aimantation macroscopique résultante est alors non nulle (C).

La dégénérescence des niveaux d'énergie est alors levée (effet Zeeman). L'énergie devient:

$$E(m) = -\vec{\mu} \cdot \vec{B}_0 = -\gamma \hbar m B_0 \quad \text{avec} \quad -I \leq m \leq +I \quad (1.10)$$

Dans le cas du proton, $I = 1/2$. Les états sont donc:

$$m_{\uparrow} = +1/2 \quad (\text{spin up}) \quad \text{et} \quad m_{\downarrow} = -1/2 \quad (\text{spin down}). \quad (1.11)$$

En présence du champ d'induction \vec{B}_0 , les moments magnétiques de l'ensemble ne peuvent donc prendre que deux états d'énergie (Cf. Figure 1.3):

$$E_{\uparrow} = -\gamma \hbar B_0 / 2 \quad (\text{état up}) \quad \text{et} \quad E_{\downarrow} = \gamma \hbar B_0 / 2 \quad (\text{état down}). \quad (1.12)$$

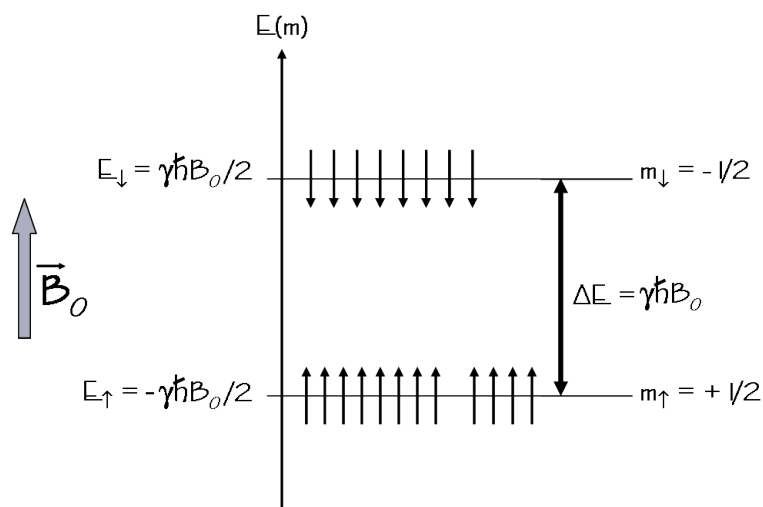

Figure 1.3 Représentation des états d'énergie pour un ensemble de N spins ($I=1/2$).

Pour un ensemble de N spins (N moments magnétiques), le peuplement des deux niveaux N_{\uparrow} (état up) et N_{\downarrow} (état down) en présence d'un champ magnétique à l'équilibre thermodynamique est décrit par la physique statistique de Boltzmann. Les populations s'écrivent:

$$N_{\uparrow} = \frac{N}{1 + \exp\frac{-\gamma\hbar B_0}{k_B T}} \quad \text{et} \quad N_{\downarrow} = \frac{N}{1 + \exp\frac{\gamma\hbar B_0}{k_B T}} . \quad (1.13)$$

Avec $N=N_{\uparrow}+N_{\downarrow}$, k_B la constante de Boltzmann et T la température du milieu (K). Les deux niveaux d'énergie sont séparés par une énergie

$$\Delta E = \gamma\hbar B_0 = \hbar\omega_0 , \quad (1.14)$$

$$\text{avec} \quad \omega_0 = \gamma B_0 = 2\pi\nu_0 , \quad (1.15)$$

ν_0 étant la fréquence propre de précession (fréquence de Larmor).

Au niveau macroscopique, on définit l'aimantation comme étant la résultante de toutes les contributions des moments magnétiques nucléaires du système (Cf. Figure 1.2 - Partie C):

$$\vec{M} = \sum_i \vec{\mu}_i . \quad (1.16)$$

En introduisant la polarisation P (grandeur sans dimension), qui traduit la répartition des spins du système sur les deux états d'énergie E_{\uparrow} et E_{\downarrow} , et donc l'orientation des différents moments magnétiques nucléaires :

$$P = \frac{|N_{\uparrow} - N_{\downarrow}|}{N} = \tanh\frac{\gamma\hbar B_0}{2k_B T} , \quad (1.17)$$

la valeur de l'aimantation peut se réécrire:

$$M = N\gamma\hbar IP . \quad (1.18)$$

À l'équilibre thermodynamique, pour des valeurs de champ comprises entre 0,5 T et 15 T et pour des températures supérieures à 4 K, la valeur de l'aimantation peut être approchée par la relation suivante:

$$M = N \frac{\gamma^2 \hbar^2 B_0}{4k_B T} . \quad (1.19)$$

1.1.2 Le signal de Résonance Magnétique Nucléaire

1.1.2.1 Perturbation de l'état d'équilibre

Le principe d'une expérience de RMN est de mesurer cette aimantation macroscopique \vec{M} . Le problème est alors de réussir à distinguer cette aimantation par rapport au champ magnétique principal \vec{B}_0 .

L'astuce consiste à appliquer au système un champ magnétique perturbateur \vec{B}_1 qui modifie l'aimantation macroscopique en faisant apparaître une composante transversale \vec{M}_{xy} (Cf. Figure 1.4). Cette composante transversale est à l'origine du signal de RMN.

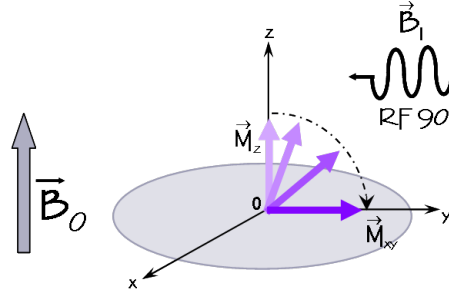

Figure 1.4 Apparition de la composante transversale \vec{M}_{xy} de l'aimantation pendant l'application du champ perturbateur \vec{B}_1 . Représentation classique du phénomène d'excitation en RMN.

Un champ \vec{B}_1 tournant à la vitesse ω et perpendiculaire à \vec{B}_0 est appliqué grâce à une bobine radiofréquence (Cf. Paragraphe 1.3). L'aimantation \vec{M} satisfait alors les équations suivantes:

$$\frac{d\vec{M}}{dt} = \gamma \vec{M} \times (\vec{B}_0 + \vec{B}_1) \quad \text{dans le référentiel du laboratoire.} \quad (1.20)$$

Dans le référentiel tournant à la vitesse $\vec{\omega}$, cette expression devient:

$$\frac{d\vec{M}}{dt} = \gamma \vec{M} \times (\vec{B}_0 + \vec{B}_1) - \vec{\omega} \times \vec{M} = \gamma \vec{M} \times \left(\vec{B}_0 + \vec{B}_1 + \frac{\vec{\omega}}{\gamma} \right). \quad (1.21)$$

Le champ effectif autour duquel précesse l'aimantation est donc:

$$\vec{B}_0 + \vec{B}_1 + \frac{\vec{\omega}}{\gamma}. \quad (1.22)$$

Afin d'obtenir un maximum de signal en réception, il est important que l'aimantation soit complètement basculée dans le plan (\vec{x}, \vec{y}) et ne comprenne plus qu'une composante transversale. Pour cela, les composantes longitudinales du champ effectif doivent être annulées:

$$\vec{B}_0 + \frac{\vec{\omega}}{\gamma} = \vec{0} \quad \text{d'où} \quad \omega = -\gamma B_0 = \omega_0. \quad (1.23)$$

Cette condition dite de résonance montre qu'il est nécessaire que la fréquence du champ perturbateur \vec{B}_1 soit égale à la fréquence de Larmor. D'un point de vue quantique, cette condition correspond au fait que le champ \vec{B}_1 apporte au système l'énergie exacte nécessaire au passage d'un ou plusieurs spins du niveau énergétique bas au niveau énergétique haut (Cf. Figure 1.5).

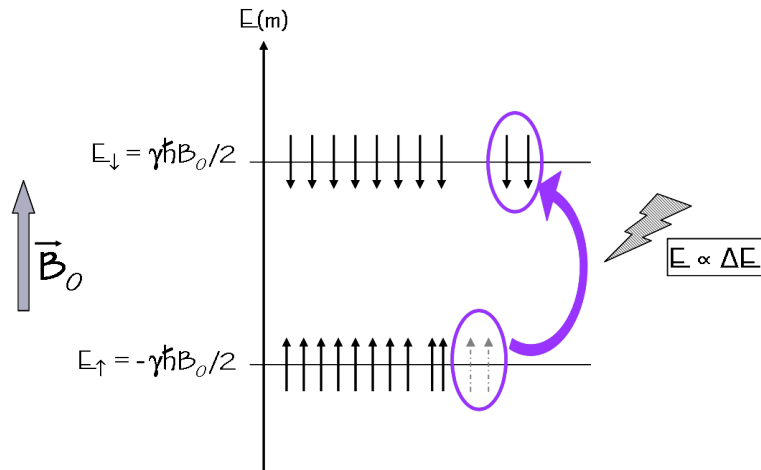

Figure 1.5 Transition des spins de l'état d'énergie « up » à l'état d'énergie « down » pendant l'application du champ perturbateur \vec{B}_1 (90°). Représentation quantique du phénomène d'excitation en RMN.

La fréquence de Larmor étant située dans le domaine des ondes radiofréquence, le champ \vec{B}_1 est une onde (électro)¹magnétique de radiofréquence, ou onde RF. En pratique, le champ \vec{B}_1 n'est appliqué que pendant des durées très courtes, allant de quelques microsecondes à quelques millisecondes: les termes d'impulsion RF ou d'impulsion d'excitation sont alors utilisés.

1.1.2.2 Phénomène de relaxation

La relaxation décrit le retour du système de spin à son état d'énergie fondamentale une fois que le champ perturbateur \vec{B}_1 est stoppé (Cf. Figure 1.6).

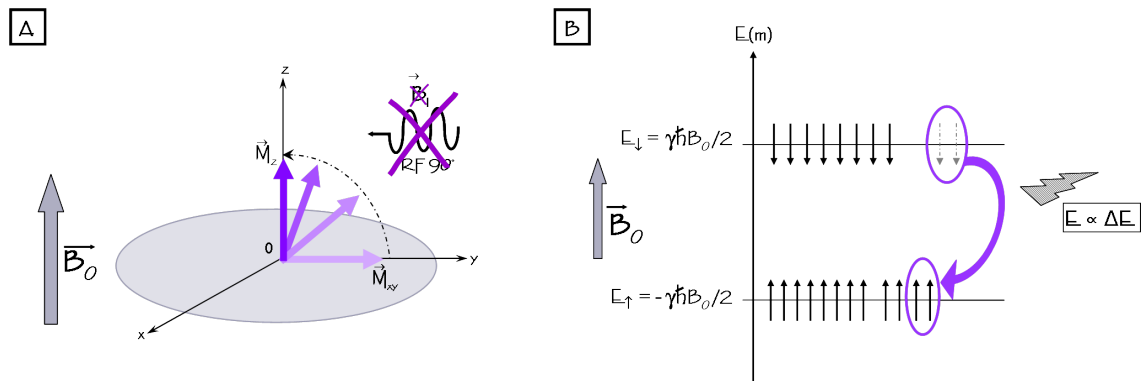

Figure 1.6 Représentation classique (A) et quantique (B) du phénomène de relaxation en RMN.

Ce phénomène est caractérisé par deux paramètres essentiels de la RMN: les temps de relaxation longitudinal T_1 (interaction spin-réseau) et transversal T_2 (interaction spin-spin), avec $T_2 < T_1$.

¹Seule la composante magnétique joue un rôle en RMN.

Le temps de relaxation T_1 reflète les interactions des spins avec leur environnement. Le temps de relaxation T_2 caractérise le déphasage local entre les différents spins.

On notera ici que dans la pratique, pour les expériences de RMN, plutôt que le paramètre T_2 , nous avons pour habitude de considérer le paramètre T_2^* , avec $T_2^* \ll T_2$. Contrairement au T_2 , le paramètre T_2^* prend en compte les inhomogénéités du champ \vec{B}_0 . En effet, si \vec{B}_0 n'est pas parfaitement homogène (comme c'est le cas en réalité compte tenu des inhomogénéités instrumentales toujours présentes), il y a une distribution des fréquences de Larmor au sein du système de spins considéré.

Si l'on néglige les effets de diffusion, le retour de l'aimantation à sa valeur d'équilibre pour un système de spins est décrit par les équations de Bloch dans le référentiel du laboratoire:

$$\frac{d\vec{M}}{dt} = \vec{M} \times \gamma \vec{B}_1 - \frac{M_x \vec{x} + M_y \vec{y}}{T_2} - \frac{(M_z - M_0) \vec{z}}{T_1}, \quad (1.24)$$

où M_0 désigne la valeur de l'aimantation \vec{M} à l'équilibre thermodynamique, due à l'application du champ statique \vec{B}_0 seul et où M_x , M_y et M_z sont les composantes de l'aimantation selon les axes \vec{x} , \vec{y} et \vec{z} respectivement.

Plus simplement, \vec{M} revenant à sa position d'équilibre (selon l'axe \vec{z}), sa composante transversale M_{xy} va décroître (Cf. Figure 1.7) tandis que sa composante longitudinale M_z va augmenter (Cf. Figure 1.8).

L'aimantation décrit alors un mouvement en spirale appelé mouvement de precession libre ou FID pour « free induction decay » en anglais (Cf. Figure 1.9 - Partie A), avec repousse progressive de la composante longitudinale M_z (relaxation en T_1) et déphasage rapide des spins responsables de la décroissance de la composante transversale M_{xy} (relaxation en T_2).

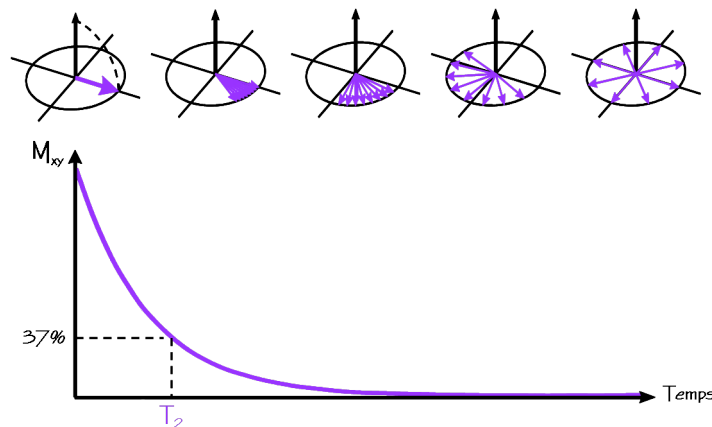

Figure 1.7 Décroissance de l'aimantation transversale dans le plan (\vec{x}, \vec{y}) , observée pendant le phénomène de relaxation. Cette repousse est caractérisée par le temps de relaxation T_2 .

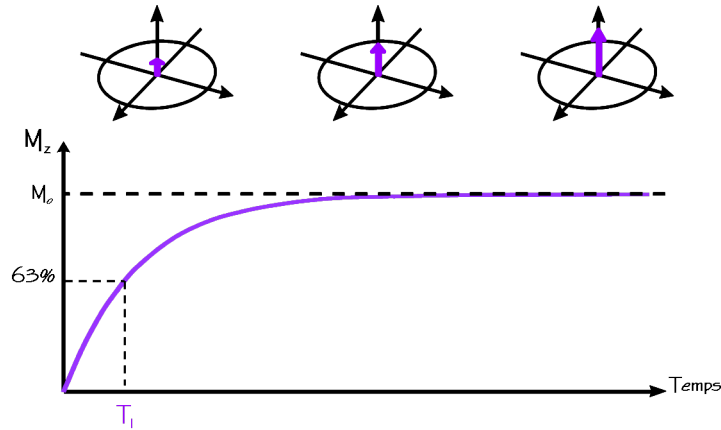

Figure 1.8 Repousse progressive de l'aimantation longitudinale selon l'axe \vec{z} , observée pendant le phénomène de relaxation. Cette croissance est caractérisée par le temps de relaxation T_1 .

La projection du mouvement de précession libre dans le plan (\vec{x}, \vec{y}) constitue le signal de RMN (Cf. Figure 1.9 - Partie B) et est recueilli par une bobine de réception placée dans ce même plan. Ce signal est une courbe sinusoïdale amortie par une exponentielle décroissante en T_2^* (Cf. Figure 1.9 - Partie C). Après l'acquisition, ce signal est traité par transformée de Fourier inverse (TF^{-1}) (Cf. Paragraphe 1.2.2), pour donner un spectre de RMN.

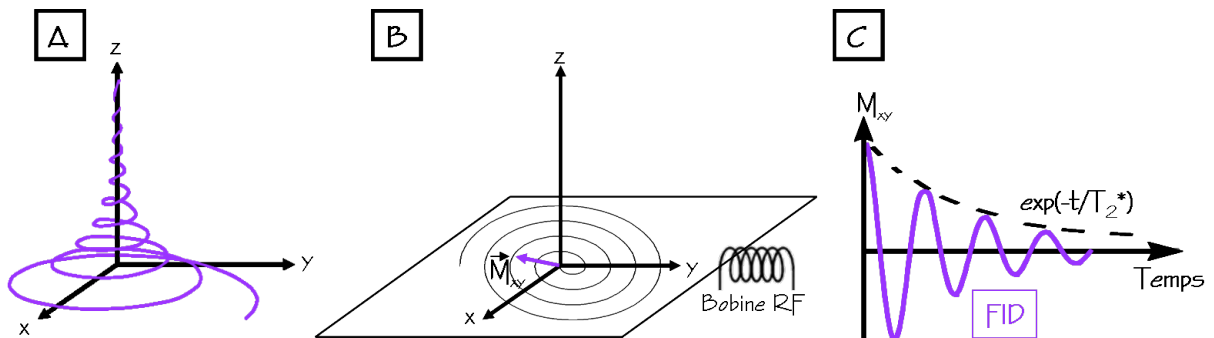

Figure 1.9 Représentation du mouvement de précession libre (A) et de sa projection dans le plan transversal (\vec{x}, \vec{y}) (B) constituant le signal de RMN. Ce signal est une courbe sinusoïdale amortie par une exponentielle décroissante en T_2^* (C).

En résumé une expérience de RMN consiste à :

- Appliquer un fort champ magnétique statique \vec{B}_0 pour créer l'aimantation de l'échantillon.
- Perturber l'équilibre de cette aimantation à l'aide d'un champ \vec{B}_1 perpendiculaire à \vec{B}_0 et tournant à la vitesse $\vec{\omega}_0 = -\gamma\vec{B}_0$.
- Mesurer l'aimantation transversale pendant son libre retour à l'équilibre. Ce mouvement de precession libre dépend des noyaux étudiés ainsi que de leur environnement électronique.
- Traiter le signal par transformée de Fourier inverse pour obtenir un spectre de RMN.

1.2 Application de la RMN à l'imagerie: l'IRM

L'ensemble des évènements successifs conduisant à l'obtention d'une image par résonance magnétique constituent la séquence d'imagerie. Cette séquence comprend les impulsions RF permettant d'obtenir le signal de RMN, les gradients de champ magnétique nécessaires à la sélection de la coupe de l'image, au codage en phase et en fréquence du signal et à la détermination de la résolution spatiale, ainsi que les délais qui permettent de moduler le contraste.

Ces différents évènements vont être maintenant détaillés.

1.2.1 Localisation spatiale du signal de RMN et sélection de coupe

Lors d'une expérience de RMN, tous les protons de toutes les molécules d'eau libres de l'échantillon résonnent (théoriquement) à la même fréquence: la fréquence de Larmor, qui dépend du champ statique \vec{B}_0 (Cf. Figure 1.10 - Partie A). L'intérêt de l'IRM est de pouvoir localiser spatialement certains protons, c'est à dire n'exciter que certains protons de l'échantillon (dont la position spatiale est définie) et ne réceptionner que le signal de ces protons.

Pour ce faire, l'idée est de disperser la fréquence de résonance des protons dans l'espace selon une ou plusieurs directions. Selon leur position dans l'échantillon, les protons ne résonneront plus à la même fréquence. Ce processus de dispersion dans l'espace de la fréquence de résonance permet d'acquérir des images en trois dimensions ou selon des coupes virtuelles. En effet, pour sélectionner la coupe désirée, il suffira alors d'appliquer un champ \vec{B}_1 à la fréquence de résonance des protons de cette coupe (Cf. Figure 1.10 - Partie B).

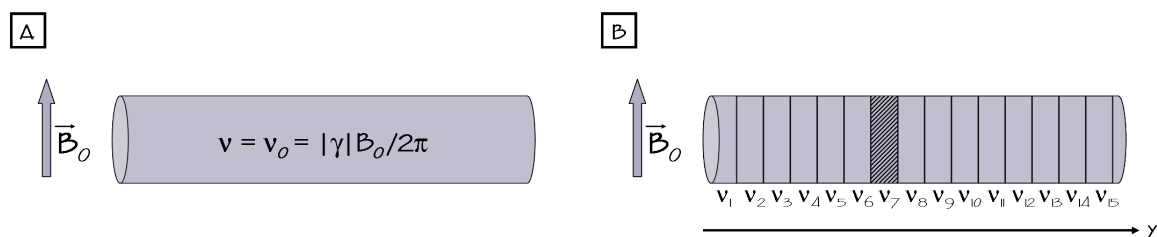

Figure 1.10 En présence du champ magnétique statique \vec{B}_0 , tous les protons de l'échantillon résonnent à la fréquence de Larmor (A). Pour localiser le signal en IRM, l'idée est de disperser la fréquence de résonance dans l'espace, ici selon la direction \vec{y} (B).

En pratique, le principe de l'IRM consiste à superposer au champ statique \vec{B}_0 des gradients de champ magnétique linéaires dans les trois directions de l'espace.

Un gradient de champ magnétique représente la variation de l'intensité du champ magnétique en fonction de sa position selon une direction¹.

Supposons que le champ statique \vec{B}_0 est selon la direction \vec{z} . Si un gradient de champ magnétique constant G_y est appliqué selon la direction \vec{y} (Cf. Figure 1.11), alors l'intensité du champ \vec{B}_0 , toujours orienté selon \vec{z} , va varier selon \vec{y} :

$$\vec{B}_0(y) = (B_0 + G_y y) \vec{z} . \quad (1.25)$$

L'intensité du champ \vec{B}_0 est donc fonction de la position dans l'espace, caractérisée par le vecteur \vec{r} . La fréquence de résonance devient:

$$\nu(\vec{r}) = \frac{\gamma}{2\pi} B(\vec{r}) . \quad (1.26)$$

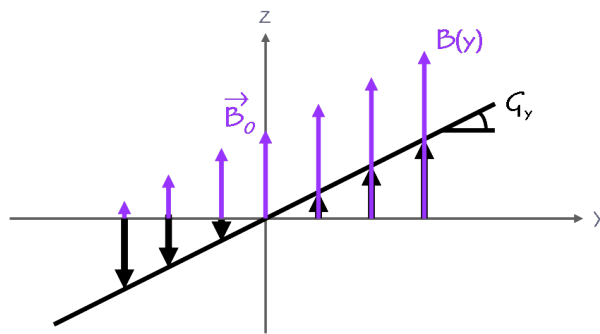

Figure 1.11 Évolution de l'amplitude du champ magnétique \vec{B} en fonction de la position en présence d'un gradient de champ magnétique constant appliqué selon \vec{y} .

L'utilisation de gradients de champ magnétique en IRM permet donc de disperser spatialement la fréquence de résonance des protons de l'échantillon. Combiné à une impulsion RF, ce gradient permet de sélectionner des coupes virtuelles (Cf. Figure 1.12). L'impulsion RF de sélection de coupe, de bande passante $\Delta\nu$, est appliquée une fois le gradient G_y établi. La largeur de coupe dépend de la pente du gradient et la bande passante de l'impulsion RF:

$$G_y \propto \frac{\Delta\nu}{\Delta y} . \quad (1.27)$$

Le profil de coupe est déterminé par la bande passante du profil de cette impulsion RF. Les impulsions RF de sélection de coupe que nous utilisons présentent un profil temporel tel que leur TF se rapproche d'une fonction porte. Les coupes sélectionnées en IRM présentent donc un profil rectangulaire.

¹Dans la pratique, l'application de gradients de champ magnétique entraîne une variation de l'intensité du champ \vec{B}_0 de l'ordre de 1/1000. Cette variation est assez faible pour faire l'approximation qu'elle ne modifie pas la valeur de l'aimantation.

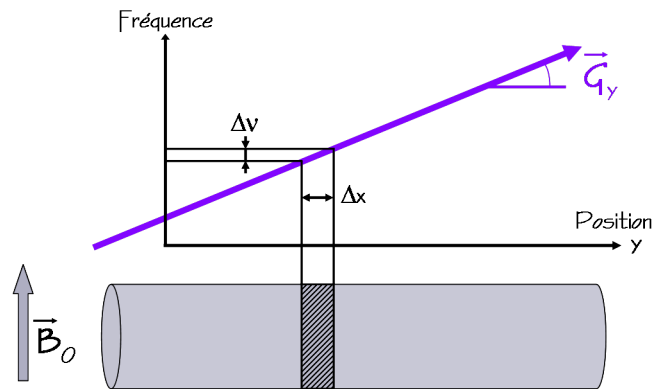

Figure 1.12 Principe de la sélection de coupe en IRM.

Le plan de coupe est perpendiculaire à la direction d'application du gradient. Il est possible de réaliser des coupes sagittales, coronales, transversales ou obliques (Cf. Figure 1.13).

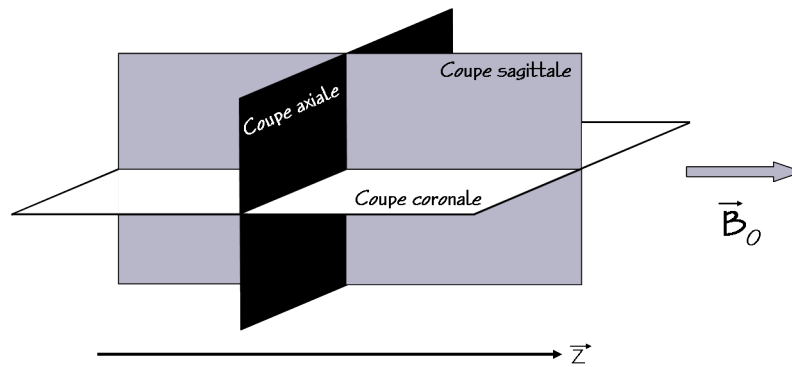

Figure 1.13 Représentation des différents plans de coupe utilisés en IRM du petit animal (position horizontale).

1.2.2 Reconstruction de l'image

Pour obtenir une image de la coupe sélectionnée ci-dessus, il faut pouvoir localiser spatialement les protons dans cette coupe. Pour cela, il faut appliquer deux gradients de champ magnétique supplémentaires selon les deux directions de la coupe. Ces gradients permettent de coder la position (x,y) des protons dans la coupe en phase (gradient de codage en phase - direction \vec{y}) et en fréquence (gradient de codage en fréquence ou de lecture - direction \vec{x}).

Dans ce cas, la fréquence de précession devient:

$$\omega(x, y) = \gamma(B_0 + G_x x + G_y y) . \quad (1.28)$$

Le signal $S(t)$ obtenu pour la coupe est représenté sous forme d'amplitudes en fonction du temps. La reconstruction de l'image demande d'extraire l'information fréquentielle contenue dans ce signal. Pour cela, nous devons utiliser une double transformée de

Fourier inverse et le formalisme de l'espace réciproque, aussi appelé l'espace des \vec{k} ou plan de Fourier. Les données brutes (temporelles) du signal sont acquises dans l'espace réciproque. La transformée de Fourier inverse est l'outil mathématique permettant de passer du domaine réciproque à l'image (données fréquentielles) (Cf. Figure 1.14).

$$S(t) = \iint_{x,y} m(x,y) \cdot e^{-i(2\pi\omega t)} dx dy , \quad (1.29)$$

où $S(t)$ est le signal recueilli au cours du temps, $m(x,y)$ est la valeur de la densité d'aimantation intégrée selon \vec{z} à la position (x,y) , et $e^{-i(2\pi\omega t)}$ est la composante représentant le codage en fréquences de ces informations.

Le paramètre $k_x(t)$ permet d'avoir accès au formalisme de l'espace réciproque, avec:

$$k_x(t) = \int \gamma \frac{G_x}{2\pi} dt . \quad (1.30)$$

En combinant les équations 1.28, 1.29 et 1.30, le signal recueilli peut s'écrire sous la forme:

$$S(k_x, k_y) = \iint_{x,y} m(x,y) e^{-i(k_x x + k_y y)} dx dy , \quad (1.31)$$

où k_y est défini de la même manière que k_x l'a été ci-dessus.

La double transformée de Fourier inverse du signal $S(k_x, k_y)$ conduit à l'obtention de la valeur de l'aimantation $M(x,y)$ en chaque point (x,y) , c'est à dire à une image par résonance magnétique de l'objet étudié.

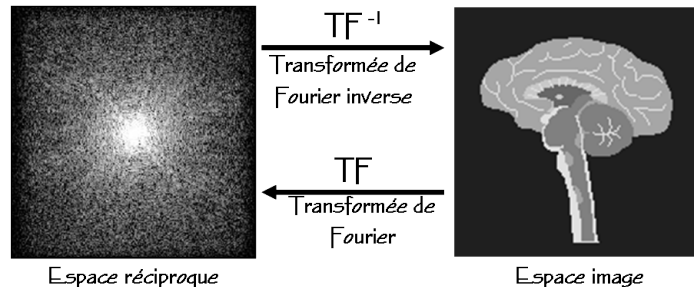

Figure 1.14 La transformée de Fourier inverse, utilisée pour la reconstruction des images, permet le passage de l'espace réciproque (données brutes ou temporelles) à l'espace image (données fréquentielles). La transformée de Fourier permet le passage de l'image à l'espace réciproque.

1.2.3 Notion de résolution spatiale et de champ de vue

Le champ de vue ou FOV pour « field of view » en anglais, est la taille physique de l'image $dx \times dy$ dans l'espace image. Les images sont reconstruites d'après une matrice de N_l lignes et N_c colonnes (Cf. Figure 1.15).

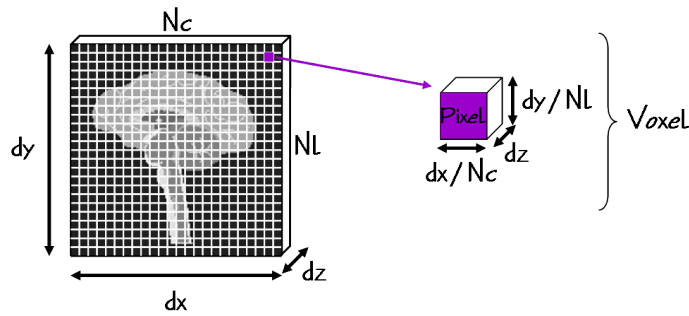

Figure 1.15 Le FOV représente les dimensions réelles de l'image. Le FOV et la matrice définissent la taille du pixel, c'est à dire la résolution de l'image. Le voxel représente le volume élémentaire d'acquisition du signal.

Le voxel représente le volume élémentaire d'acquisition du signal et est défini par le FOV, la matrice et l'épaisseur de la coupe dz . Sur l'image, le niveau de signal de chaque pixel représente la moyenne de l'aimantation de chaque voxel. La taille du pixel définit la résolution de l'image.

Le FOV est relié à l'intervalle d'échantillonnage dans l'espace des \vec{k} par la relation:

$$FOV_x = \frac{1}{\Delta k_x} \quad \text{et} \quad FOV_y = \frac{1}{\Delta k_y} . \quad (1.32)$$

Il faut choisir le pas d'échantillonnage Δk de manière à éviter le phénomène de repliement. Dans la pratique, ce phénomène est éliminé selon la direction du gradient de lecture (codage en fréquence - direction \vec{x}) grâce à un filtrage du signal analogique avant que celui-ci ne soit échantillonné et numérisé. Il suffit alors pour la direction de codage de phase (direction \vec{y}) de choisir le FOV tel qu'il englobe l'objet:

$$\text{Taille de l'objet} < \text{FOV} \quad \text{ou} \quad \Delta k < \frac{1}{\text{Taille de l'objet}} , \quad (1.33)$$

La résolution spatiale obtenue, représentant dans chaque direction la taille réelle d'un pixel de l'image, peut être calculée comme:

$$\Delta_x = \frac{1}{2k_{x_{\max}}} \quad \text{selon } \vec{x} \quad \text{et} \quad \Delta_y = \frac{1}{2k_{y_{\max}}} \quad \text{selon } \vec{y} \quad (1.34)$$

où $k_{x_{\max}}$ et $k_{y_{\max}}$ sont les valeurs absolues atteintes dans les directions \vec{k}_x et \vec{k}_y respectivement.

1.2.4 Contrastes et pondérations en IRM

Le contraste en IRM provient du codage des signaux de RMN en niveaux de gris. Les différences de densité de protons et de valeurs de temps de relaxation T_1 et T_2 des tissus biologiques sont à l'origine de ce contraste. En IRM, nous avons la possibilité de moduler ce contraste en favorisant l'une ou l'autre de ces différences. Cette modulation

du contraste est appelée la pondération en T_1 , T_2 ou en densité de proton (ρ) d'une image.

Pour une séquence d'écho de spin [11], l'intensité du signal au sommet de l'écho est donnée par la relation suivante:

$$M_{xy}(TR, TE) = M_0 \left(1 - \exp \left(-\frac{TR}{T_1} \right) \right) \exp \left(-\frac{TE}{T_2} \right) . \quad (1.35)$$

Cette équation montre que les délais TE et TR, représentant respectivement le temps d'écho et le temps de répétition de la séquence, permettent de pondérer le signal en T_1 , T_2 ou ρ .

En ajustant correctement les délais TE et TR (Cf. Figure 1.16) il est possible de pondérer le signal en T_1 ou en T_2 , ou de limiter la pondération selon ces temps de relaxation pour observer sur l'image une pondération en densité de protons de l'objet étudié.

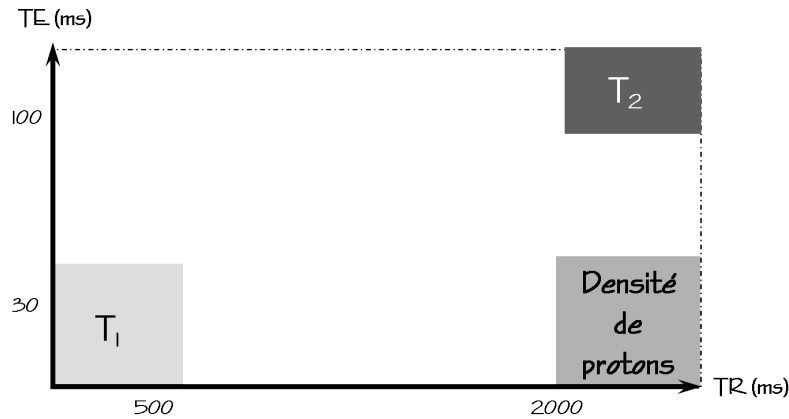

Figure 1.16 Résumé du principe de pondération du signal pour une séquence d'écho de spin.

Pour les différentes pondérations obtenues avec une séquence d'écho de spin, on observera:

- **Pondération ρ :** Le tissu possédant la densité de protons la plus élevée donne le signal le plus intense.
- **Pondération en T_1 :** Le tissu possédant le T_1 le plus court donne le signal le plus intense.
- **Pondération en T_2 :** Le tissu possédant le T_2 le plus long donne le signal le plus intense.

1.2.5 Mesure des temps de relaxation en IRM

Les temps de relaxation T_1 et T_2 permettent de moduler le contraste des images obtenues par IRM, pour observer différents niveaux de signal pour les différentes structures tissulaires de l'échantillon ou de l'être vivant étudié. Ce type d'images pondérées en T_1 ou T_2 apporte des informations très utiles dans l'étude d'une pathologie par exemple. Le contraste en T_2 permet d'identifier les tissus riches en liquide (hyper-signal en T_2) au sein

desquels l'agitation moléculaire est importante et le T_2 est long. Pour le contraste en T_1 , un hyper-signal (T_1 court) est observé dans les tissus où la présence de macromolécules et de protéines est élevée (mouvements moléculaires lents). Mais ces informations restent qualitatives et l'interprétation de ces images est opérateur-dépendante.

Dans le cadre d'un suivi longitudinal ou de la comparaison des images acquises pour différents individus, il est utile d'obtenir des informations quantitatives sur la modification des temps de relaxation, reflétant la modification des tissus étudiés.

Au cours de ce travail de thèse, nous avons été amenés à quantifier le paramètre T_2 . Le signal recueilli par IRM est amorti par une exponentielle décroissante en T_2^* (Cf. Figure 1.9 - Partie C) et non en T_2 . Le T_2^* prend en compte les inhomogénéités du champ \vec{B}_0 qui provoquent l'accélération du déphasage des protons, et donc l'accélération de la disparition de la composante transversale M_{xy} de l'aimantation. Pour avoir accès au T_2 , il faut donc s'affranchir de ces inhomogénéités. Ceci peut être réalisé à partir d'une séquence de type multi-échos de spin pour laquelle la multiplication de l'impulsion de refocalisation (180°) permet d'obtenir un train d'échos. À chaque écho, l'amplitude du signal est diminuée, car la refocalisation ne permet de s'affranchir que des inhomogénéités du champ \vec{B}_0 (T_2^*) et non de celles dues à l'environnement moléculaire des protons (T_2). Ce type de séquence est connu sous le nom de Carr-Purcell-Meiboom-Gill (CPMG) [12–13].

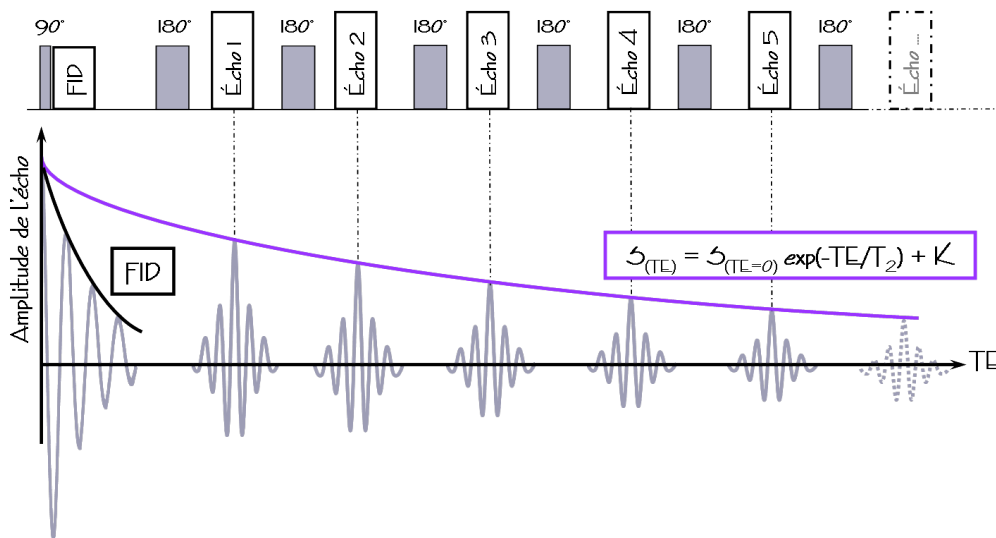

Figure 1.17 Principe d'une séquence de type CPMG utilisée pour la quantification du T_2 . La succession d'impulsions de refocalisation après l'impulsion d'excitation permet de générer un train d'échos et de s'affranchir des inhomogénéités du champ \vec{B}_0 .

La courbe de l'amplitude des échos successifs en fonction du temps est une exponentielle décroissante en T_2 (Cf. Figure 1.17). L'optimisation du nombre d'impulsions de refocalisation, et donc du nombre d'échos, permet d'échantillonner correctement la courbe de décroissance en T_2 . Le recueil des amplitudes des échos et la régression non linéaire de ces données par l'expression suivante permet d'obtenir une quantification expérimentale du T_2 en IRM:

$$S_{(TE)} = S_{(TE=0)} \cdot \exp(-TE/T_2) + K, \quad (1.36)$$

où S représente l'intensité du signal et K le niveau de bruit.

Cette quantification peut être faite pour chaque pixel de l'image par traitement informatique pour obtenir une image paramétrique du T_2 , appelée aussi cartographie T_2 .

1.2.6 Observation et quantification du phénomène de diffusion en IRM

1.2.6.1 Diffusion libre en milieu homogène et isotrope

L'imagerie de diffusion a pour but de mettre en évidence les mouvements microscopiques de l'eau dans les tissus biologiques. En effet, dans un milieu isotrope et liquide, les molécules d'eau ne sont pas immobiles mais animées d'un mouvement permanent et aléatoire dans les trois directions de l'espace, dû à l'agitation thermique. Ce mouvement est le mouvement brownien, qui se modélise à l'échelle macroscopique par un phénomène de diffusion libre et est décrit par les lois de Fick.

Le coefficient de diffusion caractérise la mobilité des molécules dans un milieu isotrope. Il dépend de la nature de la matière étudiée et des paramètres thermodynamiques comme la température T.

Pour les fluides, la relation suivante relie les caractéristiques intrinsèques de la matière (mobilité μ) à l'agitation thermique $k_B T$:

$$D = \mu k_B T \quad (1.37)$$

avec D (m^2/s) le coefficient de diffusion libre et k_B la constante de Boltzmann définie plus haut.

Dans le cas du mouvement brownien de particules de rayon r, se déplaçant à la vitesse \vec{v} et soumises à une force visqueuse \vec{F} s'opposant à leur déplacement telle que:

$$\vec{F} = 6\pi\eta r \vec{v} \quad \text{avec } \eta \text{ la viscosité,} \quad (1.38)$$

en associant μ à $(6\pi\eta r)^{-1}$, le coefficient de diffusion D devient:

$$D = \frac{k_B T}{6\pi\eta r}. \quad (1.39)$$

Cette relation qui relie le coefficient de diffusion aux grandeurs thermodynamiques et physiques du fluide est la loi de Stokes-Einstein.

1.2.6.2 Diffusion restreinte en milieu hétérogène et anisotrope

A. Coefficient de diffusion apparent

La structure des tissus biologiques est hétérogène et plus ou moins anisotrope au regard des mécanismes de diffusion. La diffusion des molécules d'eau est affectée par la compartimentation de l'eau dans le milieu cellulaire (milieux intra-cellulaire et extra-cellulaire) ainsi que par la présence des membranes cellulaires, des liaisons macromoléculaires, et des concentrations en protéines. La diffusion des molécules d'eau dans les tissus biologiques n'est donc pas libre mais restreinte et ne peut plus être décrite par l'Équation 1.39. Cette diffusion restreinte est caractérisée par la valeur moyenne de la distribution du coefficient de diffusion dans les tissus, le coefficient de diffusion apparent (CDA) ou ADC pour « Apparent Diffusion Coefficient » en anglais.

B. Principe d'une séquence de pondération en diffusion et mesure du CDA

Pour mettre en évidence le phénomène de diffusion en IRM, il est nécessaire d'ajouter un module de diffusion à une séquence d'imagerie classique (Cf. Figure 1.18). Ce module comprend deux gradients identiques dits de diffusion et situés de part et d'autre d'une impulsion de refocalisation (180°), de façon symétrique.

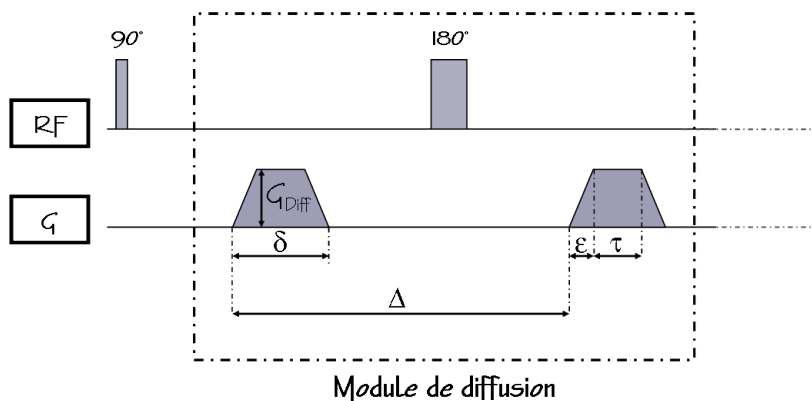

Figure 1.18 Schéma du module de diffusion, comprenant deux gradients de diffusion placés de façon symétrique autour d'une impulsion de refocalisation (180°).

Les gradients de diffusion induisent chacun un déphasage ϕ identique qui est proportionnel à la durée du gradient δ , et à son intensité G_{Diff} :

$$\phi \propto \gamma \delta G_{\text{Diff}} . \quad (1.40)$$

L'impulsion de refocalisation du module de diffusion sert à inverser la phase de l'aimantation après l'application du premier gradient de diffusion. Ainsi pour les protons ne diffusant pas pendant le délai Δ , le déphasage induit par le premier gradient est totalement compensé par le deuxième gradient (Cf. Figure 1.18). À la fin du module de diffusion, les protons immobiles ne présentent aucune modification de leur phase et donc aucune atténuation de signal.

Par contre, pour les protons qui ont diffusé pendant le délai Δ , un déphasage supplémentaire, lié à la distance parcourue pendant Δ , s'ajoute au déphasage initial

induit par le premier gradient. Le déphasage total ne peut pas être complètement compensé par le deuxième gradient (Cf. Figure 1.18). À la fin du module de diffusion, ces protons présentent un déphasage plus ou moins grand en fonction de leur vitesse de diffusion, et donc une atténuation plus ou moins importante du signal.

En résumé, le module de diffusion permet de marquer les protons par un déphasage qui dépend de leur vitesse de diffusion. Ce déphasage induit une atténuation du signal de RMN, et donc de l'intensité du signal sur les images. Les images pondérées en diffusion montrent un hyper-signal dans les régions à diffusion moléculaire réduite (protons immobiles) et un signal d'autant plus faible que la zone explorée contient des molécules à diffusion élevée (protons mobiles).

La pondération en diffusion dépend du facteur de diffusion b (en s/mm^2), qui se calcule grâce à la formule de Stejskal-Tanner [14] :

$$b = \gamma^2 G^2 ((\Delta - \tau/3)\tau^2 + \varepsilon^3/30 - \varepsilon^2\tau/6) \quad (1.41)$$

où γ est le rapport gyromagnétique du noyau étudié, Δ est le délai entre le début des deux gradients de diffusion, $(\tau + \varepsilon)$ représente la durée d'un gradient, et ε est le temps de rampe des gradients (Cf. Figure 1.18). L'ajustement de ces paramètres expérimentaux permet de moduler la pondération en diffusion lors de l'acquisition.

En faisant l'approximation de gradients rectangulaires (en effet $\varepsilon < 100 \mu s$ reste négligeable devant la durée δ des gradients de l'ordre de 20 ms), l'expression 1.41 devient:

$$b = \gamma^2 G^2 (\Delta - \delta/3) . \quad (1.42)$$

L'expression ci-dessus ne prend en compte que les gradients de diffusion pour évaluer le facteur de diffusion. Cependant, la séquence d'imagerie dans laquelle est inséré le module de diffusion comprend des gradients nécessaires à la sélection de coupe et au codage de l'image. Ces gradients induisent eux aussi une pondération en diffusion. Nous faisons l'approximation ici que cette pondération en diffusion est négligeable devant celle générée par le module de diffusion [15].

Les images pondérées en diffusion fournissent une information qualitative sur les différences de diffusion d'un tissu à l'autre du sujet étudié. L'information quantitative correspondante est obtenue par la mesure du CDA. Le CDA est estimé par l'acquisition d'une image sans gradient de diffusion ($b=0$) et d'images pondérées en diffusion pour différentes valeurs croissantes du facteur b . Le CDA (mm^2/s) est donné par la relation suivante:

$$S_{(b)} = S_{(b=0)} \cdot \exp(-b \cdot CDA) \quad (1.43)$$

où $S_{b=0}$ est le signal de l'image de référence obtenue sans gradient de diffusion et $S_{(b)}$ le signal des images pondérées en diffusion. L'estimation du CDA pour chaque pixel de l'image permet d'obtenir une image paramétrique du CDA communément appelée cartographie de diffusion.

C. Tenseur de diffusion

Dans un milieu anisotrope, la mobilité des molécules d'eau est en réalité tridimensionnelle. Pour caractériser de façon complète le phénomène de diffusion, le CDA (coefficient scalaire) utilisé en imagerie de diffusion n'est plus suffisant pour décrire la mobilité des molécules dans toutes les directions. Le coefficient de diffusion est alors remplacé par un opérateur, un tenseur mathématique permettant de représenter les propriétés d'une ellipse en trois dimensions (Cf. Figure 1.19):

$$[D] = \begin{pmatrix} \underline{D}_{xx} & \underline{D}_{xy} & \underline{D}_{xz} \\ D_{yx} & \underline{D}_{yy} & \underline{D}_{yz} \\ D_{zx} & D_{zy} & \underline{D}_{zz} \end{pmatrix} . \quad (1.44)$$

L'expression 1.44 devient alors:

$$S_{(b_{ij})} = S_{(b=0)} \cdot \exp\left(-\sum_{i,j} b_{ij} \cdot D_{ij}\right) . \quad (1.45)$$

Les composantes du tenseur de diffusion sont définies par une matrice « 3×3 » comprenant les mesures des coefficients de diffusion dans neuf directions. Cette matrice [D] est symétrique, positive et réelle.

L'obtention du tenseur de diffusion demande l'acquisition d'images pondérées en diffusion selon des directions d'observations différentes. Puisque sa matrice est symétrique, il suffit d'acquérir des images pondérées en diffusion selon au minimum six directions différentes (xx, yy, zz, xy, xz, yz) au lieu de neuf directions d'origine, ainsi qu'une image sans gradient de diffusion. Les coefficients de diffusion correspondants sont soulignés dans la matrice [D] (Cf. Équation 1.44). L'augmentation du nombre de directions acquises permet d'améliorer le rapport signal-sur-bruit.

A partir de ces mesures il est possible de reconstruire le tenseur de diffusion. La diagonalisation de sa matrice permet de calculer pour chaque ellipse, et par conséquent pour chaque voxel, les valeurs propres de diffusion associées aux vecteurs propres indiquant les directions de diffusion principales du voxel. Il est alors possible de générer des images pour lesquelles la direction des fibres du tissu étudié est représentée par un code de couleurs.

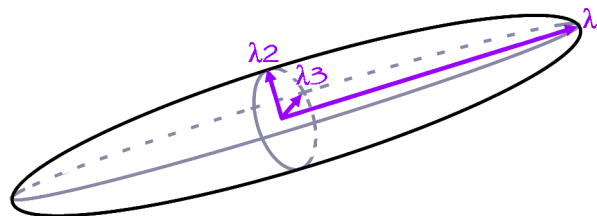

Figure 1.19 Cette ellipse en trois dimensions est une représentation géométrique du tenseur de diffusion. Les trois axes de l'ellipse coïncident avec les vecteurs propres du tenseur et les valeurs propres du tenseur ($\lambda_1 > \lambda_2 > \lambda_3$) représentent les directions principales de diffusion.

1.2.7 Technique de verrouillage de spins en IRM et mesure du paramètre $T_{1\rho}$

1.2.7.1 Théorie

La technique de verrouillage de spins ou « spin-locking » en anglais, a été introduite au début par Jones (1966) [16] puis appliquée en imagerie par Sepponen *et al.* (1985) [17] et Santyr (1989) [18].

Cette technique consiste à basculer l'aimantation grâce à une première impulsion RF $\alpha_{(x)}$, puis à appliquer au système une longue impulsion à la résonance (impulsion de spin-locking) d'amplitude $\omega_{SL} = \gamma B_{SL}$ pour « verrouiller » la direction de l'aimantation et observer sa relaxation sous l'influence du champ de spin-locking (SL) (Cf. Figure 1.20). À la fin de l'impulsion de SL, une troisième impulsion $\alpha_{(-x)}$ rebascule l'aimantation selon l'axe \vec{z} .

La durée de l'impulsion de SL représente le temps de mélange ou le temps de spin-locking (TSL) pendant lequel a lieu la relaxation de l'aimantation.

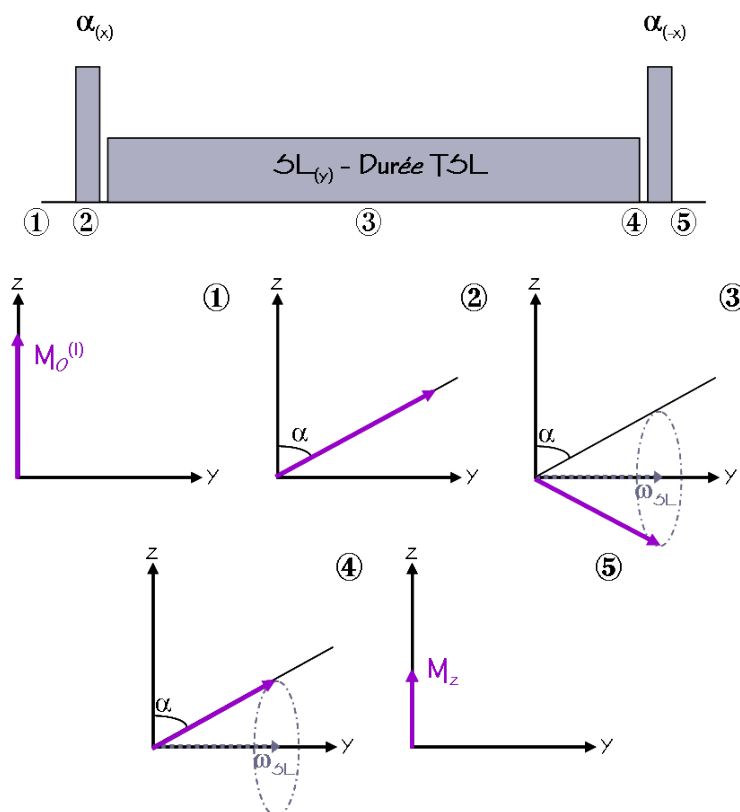

Figure 1.20 Principe du module de spin-locking classique appliqué à la résonance. L'aimantation longitudinale (1) est d'abord basculée d'un angle $\alpha_{(x)}$ (2). Pendant l'impulsion de SL, il y a relaxation de l'aimantation sous l'influence de cette impulsion d'amplitude $\omega_{SL} = \gamma B_{SL}$ (3). À la fin du module, une troisième impulsion rebascule l'aimantation d'un angle $\alpha_{(-x)}$ (5).

Le comportement de l'aimantation pendant le module de SL ($\alpha_{(x)} - SL_{(y)} - \alpha_{(-x)}$), appliqué à la résonance, est décrit par les équations de Bloch.

Avant l'application du module de SL, l'aimantation est à l'équilibre selon l'axe \vec{z} et son amplitude M_0 est normalisée à 1:

$$\begin{aligned} M_x &= 0 \\ M_y &= 0 \\ M_z &= 1 \end{aligned} \quad (1.46)$$

Après la première impulsion du module de SL, $\alpha_{(x)}$ (Cf. Figure 1.20 - Partie 2), l'expression de l'aimantation devient:

$$\begin{aligned} M_x &= 0 \\ M_y &= \sin\alpha \\ M_z &= \cos\alpha \end{aligned} \quad (1.47)$$

L'impulsion de SL d'amplitude $\omega_{SL} = \gamma B_{SL}$ est ensuite appliquée au système le long de l'axe \vec{y} pendant une durée TSL (Cf. Figure 1.20 - Partie 3). La composante de l'aimantation alignée avec le vecteur de SL relaxe selon le paramètre $T_{1\rho}$, alors que la composante de l'aimantation perpendiculaire au champ de SL relaxe selon le paramètre $T_{2\rho}$ [19]. L'aimantation va précesser autour du vecteur de SL, à la fréquence angulaire ω_{SL} , résultant en une rotation d'un angle $\omega_{SL}TSL$:

$$\begin{aligned} M_x &= -\cos\alpha \cdot \sin(\omega_{SL}TSL) \cdot \exp(-TSL/T_{2\rho}) \\ M_y &= \sin\alpha \cdot \exp(-TSL/T_{1\rho}) \\ M_z &= \cos\alpha \cdot \cos(\omega_{SL}TSL) \cdot \exp(-TSL/T_{2\rho}) \end{aligned} \quad (1.48)$$

À la fin du module de SL, une troisième impulsion $\alpha_{(-x)}$, permet une rotation d'un angle $(-\alpha)$ (Cf. Figure 1.20 - Partie 5):

$$\begin{aligned} M_x &= -\cos\alpha \cdot \sin(\omega_{SL}TSL) \cdot \exp(-TSL/T_{2\rho}) \\ M_y &= \sin\alpha \cdot \exp(-TSL/T_{1\rho}) - \sin\alpha \cdot \cos\alpha \cdot \cos(\omega_{SL}TSL) \cdot \exp(-TSL/T_{2\rho}) \\ M_z &= \sin^2\alpha \cdot \exp(-TSL/T_{1\rho}) + \cos^2\alpha \cdot \cos(\omega_{SL}TSL) \cdot \exp(-TSL/T_{2\rho}) \end{aligned} \quad (1.49)$$

Cette expression de l'aimantation à la fin du module de SL est simplifiée par l'application de gradients « Crusher » qui permettent d'éliminer les composantes transversales:

$$\begin{aligned} M_x &= 0 \\ M_y &= 0 \\ M_z &= \sin^2\alpha \cdot \exp(-TSL/T_{1\rho}) + \cos^2\alpha \cdot \cos(\omega_{SL}TSL) \cdot \exp(-TSL/T_{2\rho}) \end{aligned} \quad (1.50)$$

Si l'angle d'impulsion α est calibré pour donner une impulsion $\pi/2$, l'aimantation à la fin du module de SL est simplement:

$$M_z = \exp(-TSL/T_{1\rho}) \quad (1.51)$$

Dans ce cas, l'aimantation longitudinale ne dépend que du paramètre $T_{1\rho}$.

La relaxation de l'aimantation pendant l'impulsion de SL est caractérisée par le paramètre $T_{1\rho}$, qui représente le temps de relaxation spin-réseau dans le plan tournant.

Les mécanismes responsables de la relaxation en $T_{1\rho}$ concernent à la fois les processus statiques et les processus dynamiques qui se font à des vitesses lentes, tels que les interactions dipolaires, les couplages scalaires et les processus d'échanges chimiques [20–21]. Ces processus d'interactions et de couplages se font à des vitesses de corrélation spécifiques et donc à des fréquences spécifiques.

Le paramètre $T_{1\rho}$ est sensible aux fréquences des échanges chimiques entre les protons de l'eau et ceux des groupes amines (-NH) ou hydroxyles (-OH) [20, 22–24]. Il permet donc d'aller sonder les interactions entre les protons de l'eau environnante et les protons des groupes -OH de macromolécules comme les glycosaminoglycans (GAG) qui composent les protéoglycans (PG) [22].

Le paramètre $T_{1\rho}$ est de ce fait un paramètre quantitatif donnant accès à des informations sur l'état des PG dans les tissus vivants puisque la relaxation en $T_{1\rho}$ de ces tissus sera dépendante de la proportion de PG.

Les PG sont des constituants essentiels de la matrice extra-cellulaire du cartilage et du disque intervertébral [1, 10, 22] et des modifications de la proportion de protéoglycans sont observées lors des processus précoces de dégénérescence de ces deux tissus [1, 10, 22].

Plusieurs études ont déjà montré le potentiel du paramètre $T_{1\rho}$ pour identifier les premiers stades de dégénérescence du cartilage via les interactions avec les PG [20, 22–23, 25–27].

Des études plus récentes ont montré la possibilité d'utiliser les échanges chimiques entre l'eau environnante et les PG pour caractériser la dégénérescence du disque intervertébral [28–30].

1.2.7.2 Principe d'une séquence de spin-locking

Un module de spin-locking peut être ajouté dans la plupart des séquences d'imagerie. Ce module est non sélectif et est ajouté au début de la séquence, avant le codage de l'image (Cf. Figure 1.21).

Le module classique consiste en une paire d'impulsions 90° de courte durée, identiques mais de phases opposées, séparées par l'impulsion de SL. Cette longue impulsion de durée TSL est appliquée à la résonance.

Après le module de SL, et avant le module d'acquisition de l'image, des gradients « Crusher » G_{Cr} sont généralement ajoutés à la séquence pour éliminer toutes composantes transversales de l'aimantation.

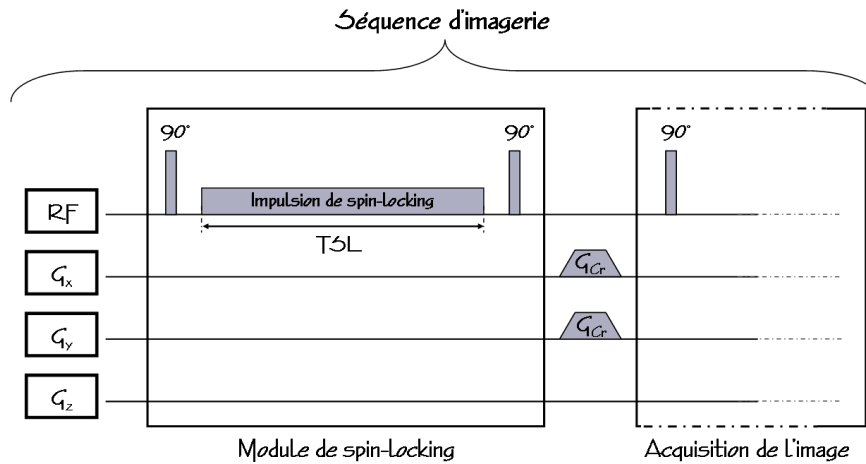

Figure 1.21 Ajout d'un module de spin-locking classique dans une séquence d'imagerie.

1.2.7.3 Quantification du paramètre $T_{1\rho}$

Pendant l'impulsion de spin-locking, l'aimantation longitudinale évolue en fonction du paramètre $T_{1\rho}$ (Cf. Équation 1.50), donnant ainsi un signal pondéré en $T_{1\rho}$.

En faisant l'acquisition pour différents TSL de plusieurs images présentant différentes pondérations en $T_{1\rho}$, il est possible d'échantillonner la courbe de décroissance du signal selon ce paramètre (Cf. Figure 1.22).

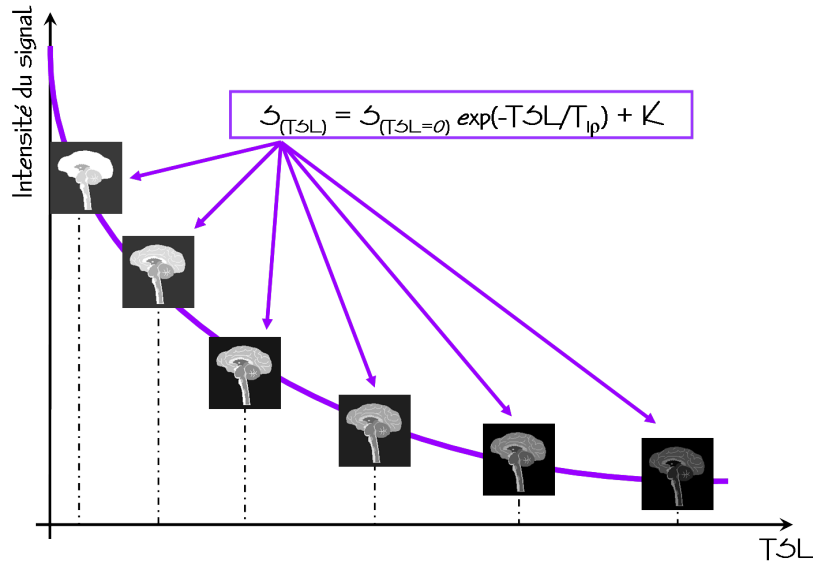

Figure 1.22 La variation de la durée de l'impulsion de spin-locking (TSL) permet d'obtenir des images avec différentes pondérations en $T_{1\rho}$. La régression non linéaire de l'intensité du signal recueilli sur chaque image en fonction du TSL permet d'avoir accès au paramètre $T_{1\rho}$.

La régression non linéaire de l'intensité du signal de ces images en fonction du TSL selon l'équation suivante permet d'obtenir une quantification expérimentale du $T_{1\rho}$:

$$S_{(\text{TSL})} = S_{(\text{TSL}=0)} \cdot \exp(-\text{TSL}/T_{1\rho}) + K, \quad (1.52)$$

où S représente l'intensité du signal et K le niveau de bruit.

Il est possible de répéter cette quantification pour chaque pixel de l'image par traitement informatique pour obtenir une image paramétrique du $T_{1\rho}$, appelée cartographie $T_{1\rho}$.

1.2.7.4 Artéfacts liés aux inhomogénéités des champs \vec{B}_0 et \vec{B}_1

Les techniques de spin-locking sont connues pour être très sensibles aux inhomogénéités du champ \vec{B}_0 et du champ \vec{B}_1 et sont donc très sujettes aux artéfacts [19, 21, 31].

Dans le cas de l'application du module de SL pour un système présentant des inhomogénéités de champ \vec{B}_1 importantes, les impulsions ne sont pas correctement calibrées et il y a introduction d'une variation spatiale de l'intensité du signal.

Idéalement, tous les spins du système résonnent à la même fréquence et sont donc tous à la résonance pendant l'impulsion de SL. Mais les inhomogénéités du champ \vec{B}_0 , fortes à haut champ magnétique, induisent une distribution de la résonance des spins. Une aimantation hors résonance est incorporée dans les équations de Bloch [21], gênant la relaxation et impliquant l'apparition d'artéfacts qui suivent la distribution des gradients de \vec{B}_0 .

Pour décrire l'évolution de l'aimantation selon les équations de Bloch lors de l'application à la résonance d'un module de SL, en tenant compte des inhomogénéités des champs \vec{B}_0 et \vec{B}_1 , nous utiliserons le système de notation suivant.

Le vecteur aimantation est noté:

$$\vec{M}(\vec{r}, t) = [M_x(\vec{r}, t), M_y(\vec{r}, t), M_z(\vec{r}, t)]^T \quad (1.53)$$

à la position $\vec{r} = [x, y, z]$ et au temps t . T représente l'opération de transformation appliquée à l'aimantation.

L'aimantation longitudinale avant le module de SL est donc:

$$\vec{M}(\vec{r}, 0) = [0, 0, M_0(\vec{r}, 0)]^T \quad (1.54)$$

où M_0 correspond à l'amplitude de l'aimantation à l'équilibre.

L'application d'une impulsion RF se traduit par une opération $\mathbf{R}\theta(\alpha)$ où \mathbf{R} est la matrice de rotation, θ la phase de l'impulsion et α l'angle de basculement de l'aimantation.

L'application d'une impulsion de SL au système pendant la durée TSL et selon la phase θ , mais en tenant compte des inhomogénéités du champ \vec{B}_0 ($\Delta\omega_0$), se traduit par la transformation $\mathbf{R}_z(\omega_{\text{eff}} \cdot \text{TSL}) = \mathbf{R}\theta(\varphi) \cdot \mathbf{R}_z(\omega_{\text{eff}} \cdot \text{TSL}) \cdot \mathbf{R}\theta(-\varphi)$.

Les inhomogénéités du champ \vec{B}_0 impliquent que pendant l'impulsion de SL, le champ de SL sous l'influence duquel évolue l'aimantation est modifié tel que:

$$|\omega_{\text{eff}}| = \sqrt{\omega_{\text{SL}}^2 - \Delta\omega_0^2} \quad (1.55)$$

où ω_{eff} représente un champ effectif.

La relaxation de l'aimantation pendant l'impulsion de SL n'a donc plus lieu autour de l'axe d'application de celle-ci, mais autour de l'axe \vec{z}' du champ effectif (Cf. Figure 1.23) formant un angle φ avec l'axe \vec{z} tel que [21]:

$$\varphi = \tan^{-1} \left(\frac{\omega_{\text{SL}}}{\Delta\omega_0} \right) \quad (1.56)$$

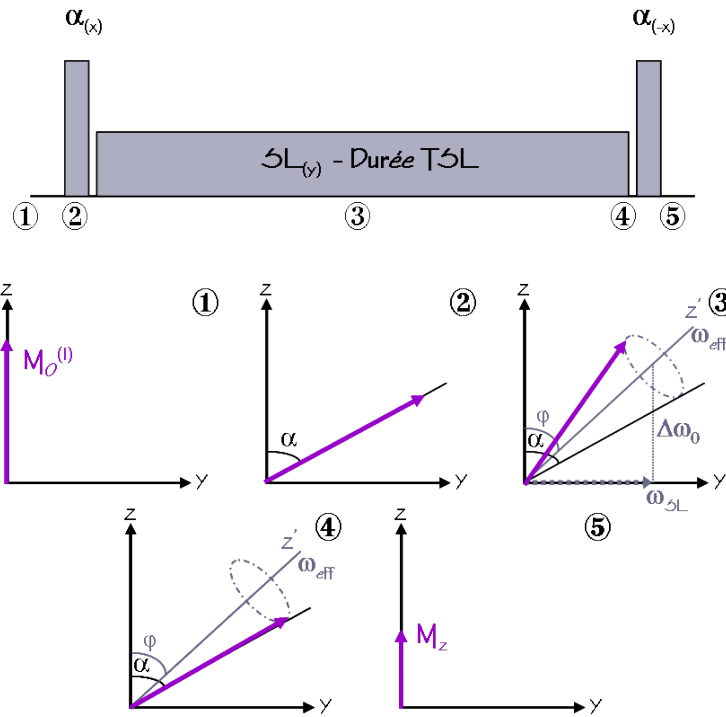

Figure 1.23 Évolution de l'aimantation pendant le module de SL classique appliqué à la résonance, mais en tenant compte des inhomogénéités des champs \vec{B}_0 et \vec{B}_1 . Pendant l'impulsion de SL, l'aimantation relaxe autour du champ effectif ω_{eff} .

Pour le module de SL classique, l'aimantation obtenue à la fin du module est donc [21]:

$$\vec{M}(\vec{r}, TSL) = \mathbf{R}_x(\alpha) \cdot \mathbf{R}_y(\varphi) \cdot \mathbf{R}_z(\omega_{\text{eff}} \cdot TSL) \cdot \mathbf{R}_y(-\varphi) \cdot \mathbf{R}_x(\alpha) \cdot \mathbf{M}(\vec{r}, 0) \quad (1.57)$$

Les gradients « Crusher » permettent d'éliminer les composantes transversales de l'aimantation et l'aimantation longitudinale finale est donc [21]:

$$\vec{M}_z(\vec{r}, TSL) = M_0 [\cos(\omega_{\text{eff}} \cdot TSL) \cdot \sin(-\alpha + \varphi) \cdot \sin(\alpha + \varphi) + \cos(-\alpha + \varphi) \cdot \cos(\alpha + \varphi)] \quad (1.58)$$

Dans le cas où l'amplitude du champ de SL est plus importante que l'offset dû aux gradients de \vec{B}_0 , c'est à dire si $\omega_{\text{SL}} \gg \Delta\omega_0$, φ est environ égal à 90° et l'aimantation longitudinale s'écrit:

$$\vec{M}_z(\vec{r}, TSL) = M_0 [\cos(\omega_{\text{SL}} \cdot TSL) \cdot \cos^2(\alpha) - \sin^2(\alpha)] \quad (1.59)$$

Si α n'est pas parfaitement calibré à 90° , il y a une dépendance en $\cos(\omega_{SL}.TSL)$ pour l'aimantation. Cela induit des oscillations de l'intensité du signal selon le gradient de \vec{B}_1 et donc des artéfacts sur les images.

Dans le cas où $\omega_{SL} \ll \Delta\omega_0$, φ est proche de 0° et:

$$\vec{M}_z(\vec{r}, TSL) = M_0[-\cos(\Delta\omega_0.TSL).\sin^2(\alpha) + \cos^2(\alpha)] \quad (1.60)$$

Si $\alpha=90^\circ$, l'aimantation présente une dépendance en $\cos(\Delta\omega_0.TSL)$ et les images sont contaminées par des artéfacts dus aux inhomogénéités du champ \vec{B}_0 .

Charagundla *et al.* [19] ont simulé la distribution des artéfacts dû aux inhomogénéités de \vec{B}_1 en fonction de la distribution du champ \vec{B}_1 , et donc du type de bobine RF utilisé. Ces simulations mettent en évidence la dépendance à \vec{B}_1 des oscillations de l'aimantation, puisque la distribution spatiale des artéfacts générés suit la distribution du champ \vec{B}_1 (Cf. Figure 1.24).

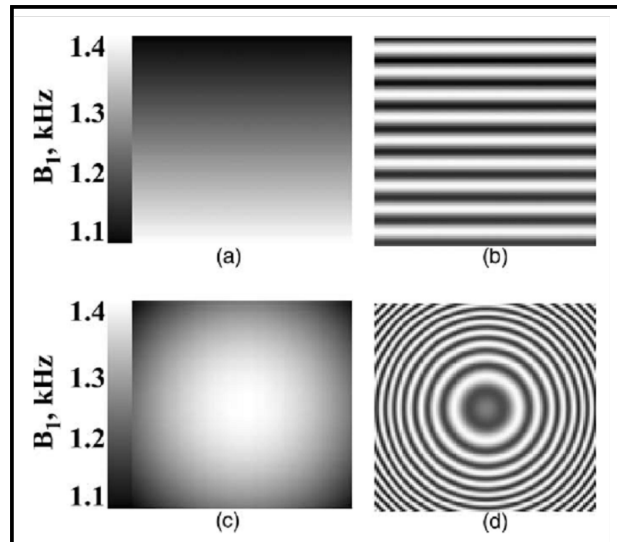

Figure 1.24 Simulations de la distribution spatiale des artéfacts de SL en fonction de la distribution du champ \vec{B}_1 . Distribution linéaire du champ \vec{B}_1 (a) et simulation des artéfacts correspondants (b). Distribution gaussienne du champ \vec{B}_1 (c) et simulations des artéfacts correspondants (d). D'après Charagundla *et al.* [19].

On notera ici que le cas détaillé dans ce paragraphe concerne les artéfacts dus aux inhomogénéités des champs \vec{B}_0 et \vec{B}_1 pour un module de SL appliqué à la résonance. Mais il existe aussi des techniques de SL hors résonance pour lesquelles la relaxation autour d'un champ effectif est généralisée [31]. Au vue des équations développées dans ce paragraphe, il est évident que l'application d'un module de SL hors résonance est extrêmement sensible aux inhomogénéités des champs \vec{B}_0 et \vec{B}_1 , et que ces techniques sont très difficiles à mettre en place à haut champ magnétique pour des acquisitions réalisées avec une bobine inhomogène.

1.2.7.5 Énergie déposée dans les tissus vivants pendant les examens d'IRM

La quantité d'énergie par unité de masse et unité de temps déposée dans les tissus vivants lors d'un examen d'IRM est la SAR pour « specific absorption ratio » en anglais. Pour chaque examen d'IRM réalisé *in vivo*, la SAR est contrôlée et doit répondre aux limites établies par l'US FDA pour « food and drugs administration » en anglais [32–33].

Pour une séquence d'IRM, la SAR peut se calculer en additionnant la puissance de toutes les impulsions RF de la séquence, en prenant en compte leur forme, leur durée et les caractéristiques de la bobine utilisée.

Le calcul de la SAR produite par une impulsion donnée est basé sur le modèle développé par Collins *et al.* [32–33]. Ce modèle permet d'évaluer le niveau de SAR induit pendant une impulsion RF d'un angle α et d'une durée τ d'après la relation suivante:

$$SAR_{\tau,\alpha} = f \left(\frac{3 \text{ ms}}{\tau} \right)^2 \left(\frac{\alpha}{90^\circ} \right)^2 SAR_{3\text{ms},90^\circ} \quad (1.61)$$

où le coefficient f dépend de la forme de l'impulsion et est égal à 1,0 pour une impulsion rectangulaire. Les paramètres α et τ sont exprimés respectivement en degré et en millisecondes. Les valeurs spécifiques du coefficient $SAR_{3\text{ms},90^\circ}$ sont résumées dans la publication de Collins *et al.* [32].

Le niveau de SAR pour une séquence d'impulsions peut alors se calculer par l'expression suivante:

$$SAR = \frac{\sum_{n=1}^N (SAR_{\tau_n, \alpha_n} \times \tau_n)}{TT} \quad (1.62)$$

où τ_n et α_n sont la durée et l'angle d'impulsion de la $n^{\text{ième}}$ impulsion d'une séquence à N impulsions et TT représente le temps total nécessaire pour l'acquisition de l'image, en millisecondes.

Dans le cas de l'IRM du $T_{1\rho}$, l'addition dans le schéma de la séquence d'imagerie d'une longue impulsion de spin-locking augmente de façon importante la SAR, rendant donc délicate l'application de cette technique pour les études *in vivo*. Cette augmentation de l'énergie déposée dépend des paramètres du module de SL, tels que la durée TSL et l'amplitude ω_{SL} de l'impulsion de SL.

Il est donc nécessaire de vérifier systématiquement la SAR induite par la séquence de SL utilisée lors de chaque application *in vivo*.

1.3 Bobines RF utilisées en IRM

Il a été montré précédemment que pour obtenir le signal de RMN, il est nécessaire d'appliquer au système un champ magnétique perturbateur, le champ \vec{B}_1 , représenté également comme une impulsion radiofréquence (RF). Pour émettre ce type d'impulsion RF, nous avons besoin d'utiliser une bobine RF. Ce type de bobine permet également de réceptionner le signal émis par le système pendant la relaxation.

Dans cette partie nous allons revoir de façon générale le principe des bobines RF utilisées en IRM et leurs caractéristiques mesurables, nécessaires à l'évaluation de leur qualité et leurs performances.

Nous détaillerons ensuite certains types de bobine utilisés en IRM. Seuls les systèmes de bobine utilisés dans le cadre de cette étude, ou mentionnés dans ce manuscrit seront décrits ici.

Cette partie s'appuie sur l'étude des bobines présentée dans le livre de J. Mispelter *et al.* « NMR probeheads for biophysical and biomedical experiments ». Imperial College Press, 2006 [34].

1.3.1 Circuit RLC et circuit d'adaptation

Une bobine RF est composée d'une boucle de courant, qui génère le champ \vec{B}_1 , et d'un circuit d'adaptation qui optimise le transfert de puissance avec l'électronique d'émission et de réception.

La boucle de courant est généralement modélisée par un circuit RLC (Cf. Figure 1.25) constitué:

- d'une inductance propre L_{Bobine} exprimant l'aptitude à générer ou capter un flux magnétique la traversant
- d'une résistance R_{Bobine} , traduisant principalement les pertes ohmiques des conducteurs la constituant
- d'une capacité de préaccord C_0 à ses bornes.

L'accord est complété par des condensateurs supplémentaires tel que C_{sym} et C_{Tuning} (Cf. Figure 1.25).

Le condensateur d'accord ou de « tuning » C_{Tuning} est ajustable et permet de réaliser un accord fin précisément sur la fréquence de résonance des noyaux observés.

Le condensateur de symétrie C_{sym} permet d'équilibrer électriquement la bobine par rapport à la masse, afin de réduire le champ électrique, source de pertes et de couplages indésirables.

L'adaptation d'impédance (à 50Ω), nécessaire à un transfert d'énergie optimum, est réalisée à l'aide d'un condensateur variable placé en série avec le câble de liaison au spectromètre (préamplificateur de réception et amplificateur de puissance). C'est le condensateur d'adaptation ou de « matching » C_{Matching} .

Les réglage des condensateurs d'accord et d'adaptation sont interdépendants.

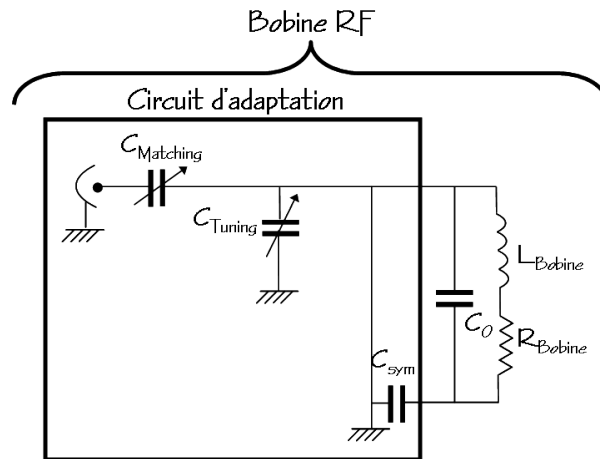

Figure 1.25 Schéma électrique d'une bobine RF.

1.3.2 Facteur de qualité

Le facteur de qualité Q est un des paramètres utiles pour évaluer les performances d'une bobine RF. Q permet d'obtenir une estimation de la sensibilité attendue pour une bobine RF et ainsi de comparer plusieurs bobines entre elles. Le facteur Q d'une bobine RF représente sa capacité à conserver l'énergie électromagnétique par unité de temps. Il est donné par le rapport de sa réactance (ωL_{Bobine}) à sa résistance R_{Bobine} :

$$Q = \frac{\omega L_{\text{Bobine}}}{R_{\text{Bobine}}} = \frac{\omega_0 L_{\text{Bobine}}}{R_{\text{Bobine}}} . \quad (1.63)$$

Dans notre cas, la pulsation ω est la pulsation de Larmor ω_0 .

L'équation 1.63 donne l'expression du facteur de qualité à vide. Lorsque la bobine est chargée avec un échantillon, la résistance de la bobine R_{Bobine} doit être remplacée par la résistance équivalente r qui prend en compte les pertes magnétiques (R_M) et électriques (R_E) (Cf. Paragraphe 1.3.3). Le facteur Q devient:

$$Q = \frac{\omega_0 L_{\text{Bobine}}}{r} = \frac{\omega_0 L_{\text{Bobine}}}{R_{\text{Bobine}} + R_M + R_E} . \quad (1.64)$$

Il est possible de mesurer les facteurs de qualité à vide Q_v (Cf. Équation 1.63) et en charge Q_c (Cf. Équation 1.64) sur l'analyseur de spectre, lorsque la bobine est accordée à la fréquence de Larmor ν_0 et que son impédance est adaptée à 50Ω (Cf. Annexe A). La relation suivante relie les facteurs de qualité à la sensibilité S de la bobine:

$$\frac{S}{S_0} = \sqrt{1 - \frac{Q_c}{Q_v}} \quad (1.65)$$

où S_0 représente la sensibilité maximale pour une bobine non chargée.

L'optimisation de la sensibilité de la bobine est donc obtenue en optimisant les facteurs de qualité, c'est à dire en minimisant les pertes dans la bobine et dans l'échantillon.

1.3.3 Pertes électriques et magnétiques

Un être vivant ou un échantillon simulant un tissu biologique (sérum physiologique) induit à la fois des pertes magnétiques, dues à sa conductivité, et électriques, dues à ses faibles propriétés diélectriques. Ces pertes impliquent une diminution du facteur de qualité de la bobine et donc de sa sensibilité et dépendent de la force ionique de l'échantillon.

1.3.3.1 Pertes magnétiques

Les pertes magnétiques sont dues aux courants induits dans l'échantillon (faiblement conducteur), par le champ magnétique \vec{B}_1 généré par la bobine. Ces courants induits conduisent à une perte d'énergie par effet Joule. Il peut aussi en résulter un échauffement significatif de l'échantillon. Bien sûr ce champ \vec{B}_1 est nécessaire en RMN et ces pertes magnétiques sont donc inévitables.

1.3.3.2 Pertes électriques

Les pertes diélectriques sont dues au champ électrique (indésirable en RMN) qui entraîne des couplages capacitifs parasites entre la bobine et l'échantillon, que l'on modélise en parallèle du condensateur de préaccord, aux bornes de la bobine. L'importance de ces couplages capacitifs parasites peut être évaluée expérimentalement par l'importance de la diminution de la fréquence de résonance lorsque la bobine est chargée. Les pertes correspondantes peuvent être mesurées en comparant les facteurs de qualité obtenus pour différentes conditions de charge.

Il est donc important de diminuer au maximum l'amplitude du champ électrique créé par la bobine. Une solution consiste à équilibrer ses potentiels en passant à une configuration symétrique.

La composante du champ électrique, associée à la variation dans le temps du champ magnétique, a également l'effet indésirable de générer des pertes par rayonnement.

Ces pertes par rayonnement surviennent lorsque les dimensions de la bobine atteignent environ 1/10 de la longueur d'onde de fonctionnement. Avec l'augmentation constante du champ statique des imageurs, nous sommes confrontés à ce problème même pour les bobines de petite taille (de l'ordre de quelques centimètres).

Pour réduire ces pertes, une segmentation de la bobine est nécessaire. La segmentation est réalisée en fixant des condensateurs de place en place pour donner une longueur maximum des segments de $\lambda/10$ (si possible la limite de $\lambda/20$ est préférable).

La segmentation de la bobine est une réponse séduisante au problème de pertes par rayonnement. Cette solution a néanmoins pour limite le fait que l'augmentation excessive du nombre de segments entraîne l'augmentation de la résistance de la bobine, due à l'augmentation du nombre de condensateurs et de connections de fixation. Il y a donc un compromis à trouver pour diminuer suffisamment les pertes par rayonnement sans

provoquer une diminution du facteur de qualité par l'augmentation de la résistance de la bobine.

1.3.3.3 Bilan

En résumé, lors de la conception et de la construction d'une bobine RF pour l'IRM, les trois règles suivantes doivent être respectées pour minimiser le champ électrique et les interactions électromagnétiques autour de la bobine et obtenir la meilleure sensibilité possible:

- l'inductance de la bobine doit être gardée la plus basse possible pour minimiser le champ électrique.
- la longueur de la boucle doit rester faible, au moins plus petite qu' $1/10$ de la longueur d'onde, $1/20$ est préférable.
- la configuration symétrique de la bobine doit être choisie autant que possible.

1.3.4 Caractéristiques des différents types de bobine

1.3.4.1 Bobine « cage d'oiseau »

Le résonateur de type « cage d'oiseau » est le type de bobine le plus couramment utilisé en IRM du petit animal. C'est une bobine volumique de symétrie cylindrique donnant un champ \vec{B}_1 perpendiculaire à l'axe de la bobine (Cf. Figure 1.26). Ce système est constitué d'un nombre défini d'éléments LC (bandes de cuivre + condensateurs), appelés communément barreaux. Ces éléments sont connectés de sorte que chacun définisse précisément la fréquence de résonance de la bobine. La façon dont les condensateurs sont connectés par rapport aux barreaux de la bobine (en parallèle, en série ou les deux), détermine le mode de configuration de la bobine cage d'oiseau (passe-haut, passe-bas ou hybride respectivement) et permet de sélectionner la fréquence de résonance de la bobine parmi les différents modes de résonance possibles.

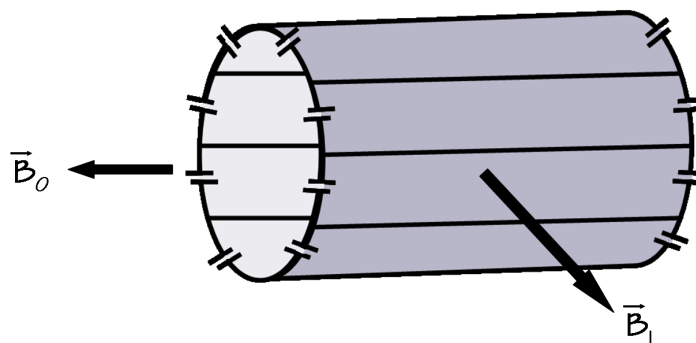

Figure 1.26 Schéma d'une bobine cage d'oiseau à huit barreaux avec une configuration en mode passe-haut.

La bobine cage d'oiseau est une configuration qui fournit un champ \vec{B}_1 très homogène dans la majorité du volume d'excitation. L'homogénéité du champ \vec{B}_1 , ainsi que son amplitude au centre de la bobine, dépendent du nombre de barreaux la constituant.

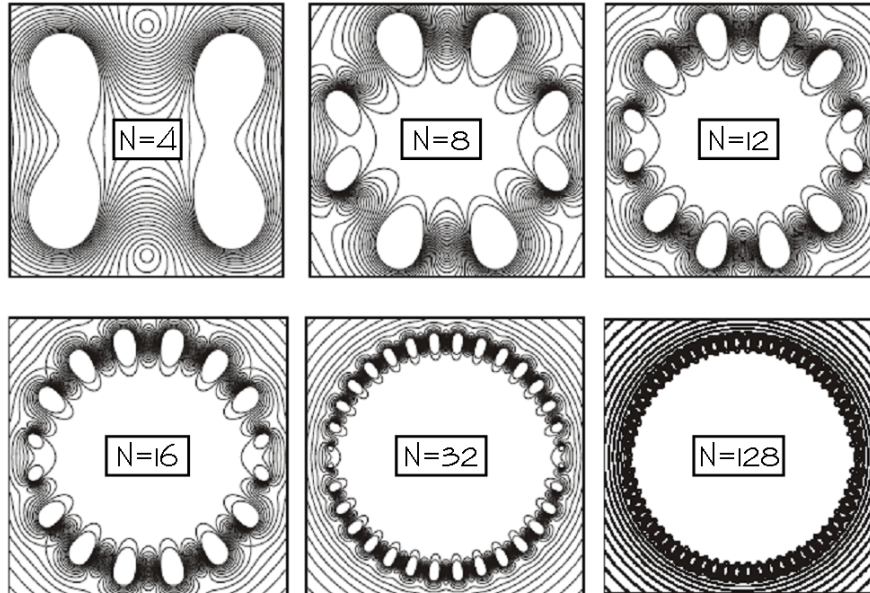

Figure 1.27 Simulations de la distribution du champ \vec{B}_1 créée par des bobines cage d'oiseau dont le nombre de barreaux N varie de 4 à 128. Ces simulations sont extraites du livre de J. Mispelter [34].

La Figure 1.27 présente plusieurs simulations de la distribution du champ \vec{B}_1 créé par des bobines cage d'oiseau pour lesquelles le nombre de barreaux est différent [34]. On observe que plus le nombre de barreaux est important et plus le champ \vec{B}_1 est homogène et intense dans le volume d'excitation. En pratique, on estime que le nombre minimum de barreaux doit être de 16 pour permettre une homogénéité correcte du champ \vec{B}_1 .

1.3.4.2 Bobine de surface

Une bobine de surface est généralement constituée d'une simple boucle de courant (Cf. Figure 1.28), induisant un champ magnétique inhomogène orienté selon l'axe de la bobine, qui diminue fortement dès que l'on s'éloigne du plan de la bobine (Cf. Figure 1.29).

Cette diminution de l'amplitude du champ \vec{B}_1 avec la profondeur d'exploration donne à la bobine de surface ses propriétés spécifiques de localisation du signal. On estime en général que la pénétration d'une bobine de surface circulaire est égale à son rayon. Le volume de détection représente approximativement un hémisphère de rayon égal à celui de la bobine

Ce type de bobine est donc très adapté à la localisation d'une petite région d'intérêt située à la superficie d'un échantillon de dimensions plus importantes.

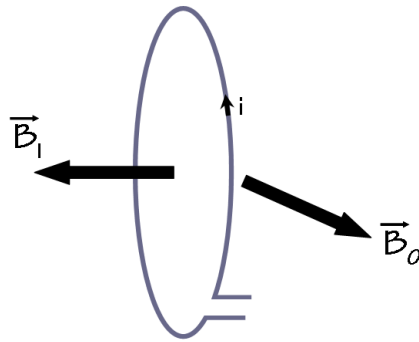

Figure 1.28 Schéma d'une bobine de surface plane de forme circulaire.

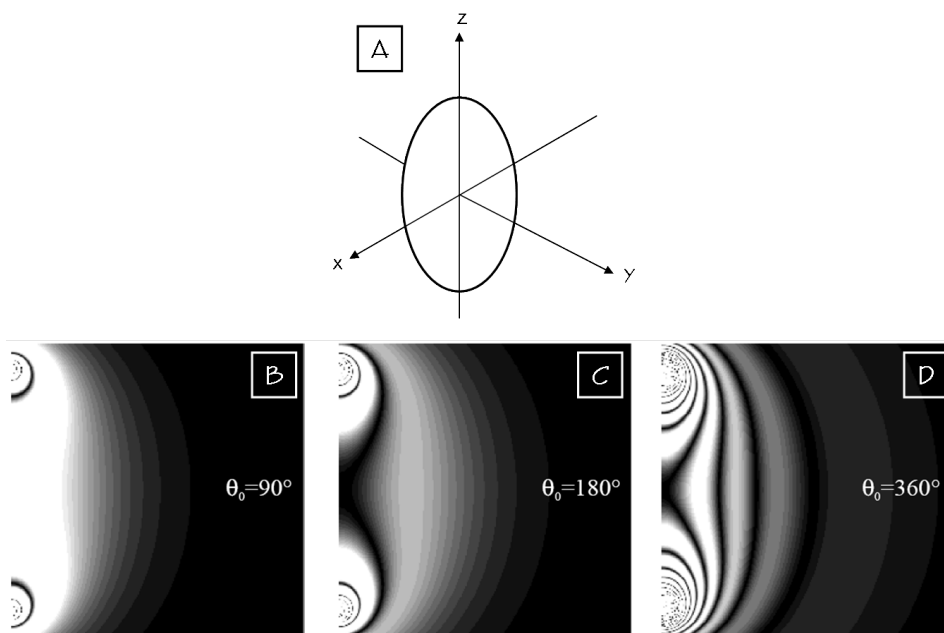

Figure 1.29 Simulations de l'amplitude du signal obtenu après une impulsion de puissance (et/ou de durée) telle que l'angle de rotation au centre de la bobine de surface circulaire (A) soit de 90° (B), 180° (C) et 360° (D). Ces simulations sont extraites du livre de J. Mispelter [34].

Nous avons pour l'instant considéré le cas des bobines de surface circulaires, mais en pratique la forme des bobines de surface doit être adaptée à la région d'intérêt considérée pour l'étude, dans le but d'optimiser le facteur de remplissage. Les formes rectangulaires (ou elliptiques) sont ainsi utilisées dans le cas d'une région d'intérêt allongée.

Résonateurs ouverts

Une bobine de surface peut également être considérée comme un résonateur ouvert. La majorité des résonateurs de configuration cylindrique, comme la bobine cage d'oiseau par exemple, peuvent être utilisés pour donner un demi-résonateur ou résonateur ouvert. Parmi tous les types de résonateurs ouverts, nous pouvons noter le cas de la bobine demi-cage d'oiseau qui est adaptée à l'IRM d'une longue région d'intérêt, située à une

profondeur de plusieurs centimètres et non directement sous la surface de la bobine comme pour une bobine de surface.

1.3.5 Optimisation des systèmes de bobine

1.3.5.1 Bobine en configuration quadrature

La configuration d'une bobine en mode quadrature permet de produire une polarisation circulaire du champ \vec{B}_1 et, en théorie, d'augmenter la sensibilité de la bobine d'un facteur $\sqrt{2}$.

Ce mode de configuration demande l'utilisation de deux ports d'entrée sur la sonde, délivrant deux courants d'excitation déphasés de 90° , ainsi que de deux ports de sortie pour récupérer et combiner les deux composantes du signal réceptionnées. Le déphasage des courants d'entrée et la combinaison des signaux de sortie sont assurés par un « splitter/combiner » connecté à la sonde. Il est également nécessaire que la sonde soit elle-même conçue de manière à fonctionner en mode quadrature, en incluant deux systèmes de bobine indépendants positionnés perpendiculairement l'un par rapport à l'autre.

1.3.5.2 Bobine en configuration réseau phasé

Pour l'IRM spécifique d'organes de dimensions importantes, telle que la colonne vertébrale par exemple, un système de plusieurs bobines, dit en réseau phasé, peut être utilisé. Il s'agit de combiner le bon rapport signal-sur-bruit d'une bobine de petites dimensions avec l'exploration d'un grand champ de vue [35].

Ce système consiste en un ensemble de petites bobines, chacune faisant l'acquisition du signal de RMN d'une petite région, mais l'ensemble couvrant un grand volume d'acquisition.

Chaque bobine doit être associée à un pré-amplificateur et à une chaîne de réception indépendants, ce qui demande une console électronique adaptée.

Les différents canaux de réception en sortie sont numérisés, rephasés et combinés de manière optimale en fonction de l'origine spatiale de leur signal [35].

Chapitre 2: Le disque intervertébral

Dans ce chapitre nous allons décrire l'anatomie du rachis et la structure du disque intervertébral, sa fonction et sa composition, ainsi que le processus de dégénérescence discale, naturel ou pathologique. Nous traiterons de la compréhension actuelle des mécanismes intervenants dans cette dégénérescence, et des moyens thérapeutiques aujourd'hui à la disposition du clinicien. Nous verrons également l'apport de l'IRM dans le diagnostic clinique de la dégénérescence discale et dans la recherche fondamentale sur ce sujet.

2.1 Anatomie du rachis

La colonne vertébrale, ou rachis, est une structure osseuse constituée de 33 vertèbres superposées les unes sur les autres, commençant à la base du crâne et s'étendant jusqu'au bassin. Elle supporte l'ensemble du squelette humain et son rôle est de protéger la moelle épinière et de soutenir la tête ainsi que le tronc.

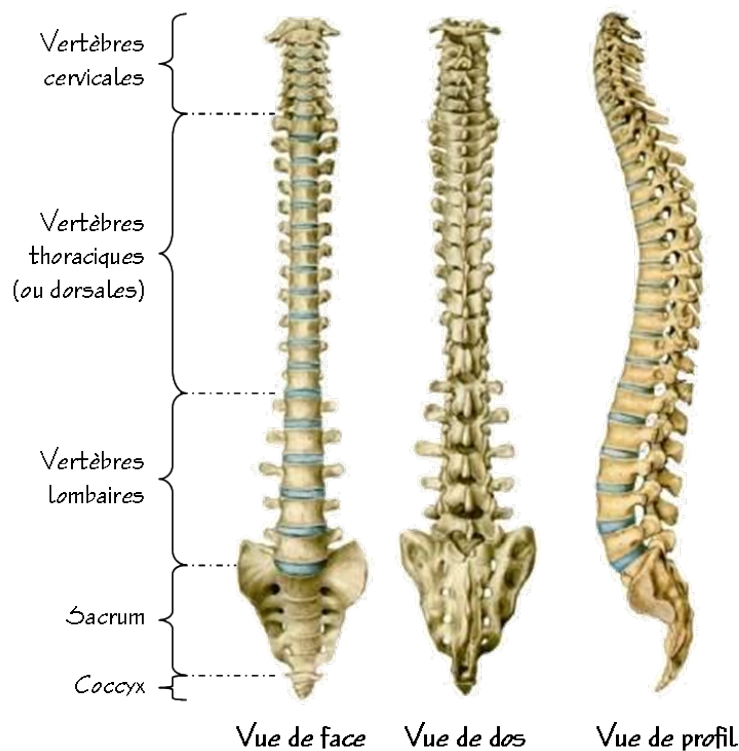

Figure 2.1 Schéma de la colonne vertébrale humaine. D'après <http://www.bioconseil.net>.

Les 33 vertèbres constituent 5 segments rachidiens (Cf. Figure 2.1):

- Le rachis cervical constitué de 7 vertèbres cervicales au niveau du cou.
- Le rachis dorsal ou rachis thoracique, situé derrière le thorax et comportant 12 vertèbres dorsales. Sur ces vertèbres viennent s'articuler les côtes constituant le thorax.

- Le rachis lombaire comportant 5 vertèbres lombaires, dont le corps est beaucoup plus gros que celui des vertèbres dorsales ou cervicales. Ce segment est soumis aux contraintes de poids les plus sévères et est le siège le plus fréquent de lésions définitives telles que la hernie discale.
- Le sacrum, situé au niveau du bassin, et constitué de 5 vertèbres soudées.
- Le coccyx comprenant 4 vertèbres, elles aussi soudées.

Entre chaque vertèbre (quand elles ne sont pas soudées) se trouve un disque intervertébral. Chez l'homme le rachis se compose de vingt-quatre disques intervertébraux intercalés entre les corps vertébraux. Ensemble, ils constituent la structure antérieure (frontale) du rachis (Cf. Figure 2.2).

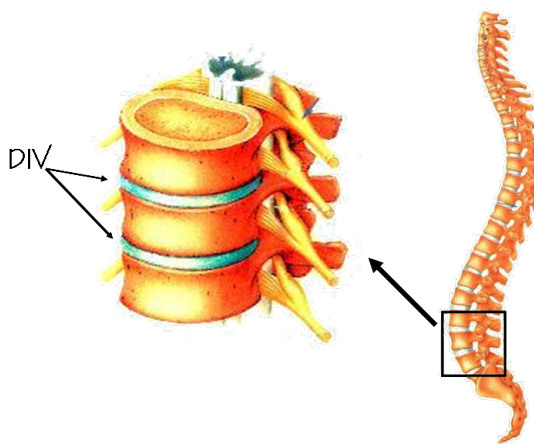

Figure 2.2 Le disque intervertébral se trouve entre les vertèbres, au niveau de la structure antérieure du rachis. D'après <http://www.medecine-et-sante.com>

2.2 Le disque intervertébral

2.2.1 Structure et fonctions du disque intervertébral

2.2.1.1 Structure

Le disque intervertébral (DIV) présente une forme de lentille bi-convexe interposée entre les vertèbres. Le DIV non dégénéré est un tissu non vascularisé, très peu innervé et comportant trois parties différentes bien distinctes: le noyau pulpeux, l'anneau fibreux et les plateaux vertébraux.

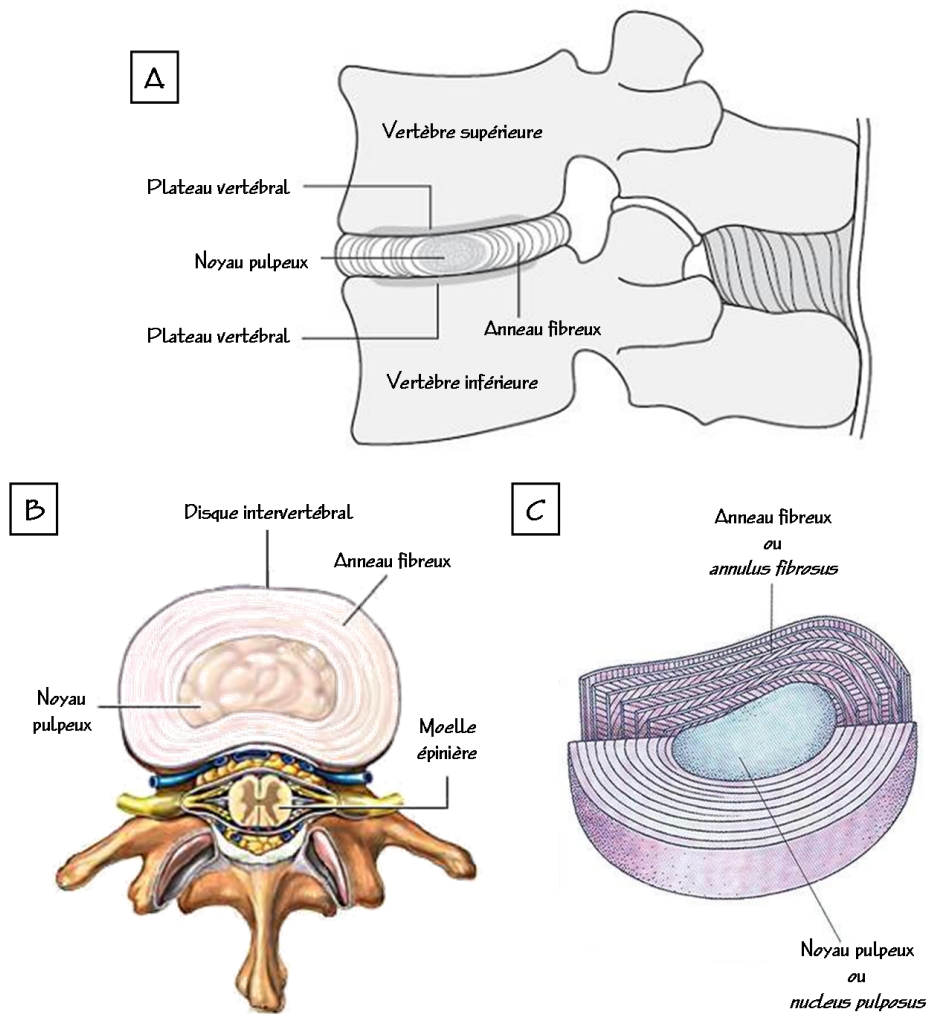

Figure 2.3 Structure du disque intervertébral, vue en coupe sagittale (A) et en coupe axiale (B). L'anneau fibreux (AF) est organisé en lamelles concentriques autour du noyau pulpeux (NP) (B et C). Les lamelles sont disposées de façon oblique d'une couche à l'autre (C). D'après <http://www.ilo.org> et <http://www.health.allrefer.com>

Le noyau pulpeux:

Au centre du DIV, se trouve le noyau pulpeux ou *nucleus pulposus* (NP), qui apparaît en coupe comme une masse amorphe, blanche et peu brillante. Le NP est une structure molle en forme de sphère présentant une consistance gélatineuse très hydratée pour le disque sain (Cf. Figure 2.3).

L'anneau fibreux:

La région périphérique du disque est l'anneau fibreux ou *annulus fibrosus* (AF). Cette partie du disque est ferme et sous tension, et présente une organisation en lamelles concentriques entourant et protégeant le NP (Cf. Figure 2.3). Les fibres de l'AF sont entrecroisées de façon à résister à des forces de flexion et de torsion importantes. Les lamelles concentriques sont orientées de façon oblique d'une couche à l'autre (Cf. Figure

2.3 - Partie C) et sont plus nombreuses sur la partie antérieure du disque intervertébral que sur la partie postérieure.

Les plateaux vertébraux:

La troisième partie du DIV permet de faire le lien avec les vertèbres osseuses et est constituée de deux fines couches de cartilage, appelées plateaux vertébraux ou plaques cartilagineuses. Les plateaux vertébraux sont constitués de cartilage hyalin et s'appliquent sur les plateaux osseux vertébraux. Ils sont souples, poreux et sont les premiers à subir une déformation lorsqu'un segment vertébral est sous charge.

Les fibres de la partie interne de l'AF sont attachées à la plaque cartilagineuse du plateau vertébral, alors que les fibres de la partie externe de l'AF sont fixées directement sur le corps vertébral (Cf. Figure 2.3 - Partie A).

2.2.1.2 Fonctions

Les disques intervertébraux sont des éléments essentiels de la colonne vertébrale, puisqu'ils représentent environ un tiers de cette structure. Ils permettent une cohésion intervertébrale tout en assurant la mobilité et la souplesse de la colonne vertébrale.

Le DIV a pour fonctions d'absorber les chocs et de protéger la colonne vertébrale des traumatismes en jouant un rôle d'amortisseur et de répartiteur de pression. Il transmet les charges, provenant du poids corporel, de l'activité musculaire et de la position du corps.

Le DIV est une structure tissulaire déformable capable de supporter une grande variété de contraintes. Il peut se déformer de façon considérable, se comprimant ou s'expansant de 30 à 60% au cours de la flexion ou de l'extension du rachis.

Une diminution de la hauteur du DIV peut résulter des déformations des structures discales, mais aussi de la perte hydrique, puisque le disque se décharge en liquide du fait de l'augmentation de la pression. Au cours des activités quotidiennes, le disque perd progressivement entre 10 et 25% de sa proportion en liquide s'il est soumis à de fortes pressions. La réhydratation du disque s'effectue lors du repos en position couchée. Cette perte d'eau peut conduire à une diminution de stature de 1 à 2 cm dans la journée chez un adulte.

2.2.2 Composition du DIV

Le DIV est une structure conjonctive très proche sur le plan biochimique du cartilage articulaire pour le NP et des structures capsulo-ligamenteuses pour l'AF [10]. Comme tout tissu conjonctif, le disque intervertébral est composé de cellules spécialisées assurant la biosynthèse et d'une matrice extra-cellulaire constituée d'une substance fondamentale et de fibres [10].

La substance fondamentale du disque est composée d'un gel de protéoglycanes très hydrophile bloqué à l'intérieur d'un réseau de fibres de collagène. Les protéoglycanes

constituent donc la molécule de pression alors que le collagène représente la molécule de tension.

Cellules:

Les cellules du DIV, de types chondroblastique ou fibroblastique selon la région du disque, sont actives et capables de synthétiser entre autre les composants de la matrice extra-cellulaire.

Le DIV présente une très faible densité cellulaire par rapport à d'autres tissus. Malgré cette faible densité, l'activité permanente des cellules est vitale pour la santé du DIV, puisqu'elle permet tout au long de l'existence la production de nouvelles macromolécules pour remplacer celles qui disparaissent ou sont détruites au fil du temps.

Protéoglycanes:

Le protéoglycane le plus important du disque, l'aggrécane, est une macromolécule composée d'une protéine centrale sur laquelle sont accrochés de nombreux glycosaminoglycanes (chaînes répétitives de disaccharides). Ces chaînes ont une haute densité de charges négatives qui leur donnent leur caractéristiques hydrophyles.

Cette propriété est d'une grande importance pour le fonctionnement du disque, puisqu'elle permet d'en réguler la pression.

Eau:

L'eau est le constituant principal du DIV et représente 65 à 90% du volume tissulaire, selon l'âge et la région du disque considérée. Elle est essentielle au bon fonctionnement mécanique du disque.

La teneur en eau de la matrice dépend de la quantité de protéoglycanes mais varie également en fonction de la charge s'exerçant sur le DIV. En charge, le NP se déshydrate et diminue de volume, en décharge l'eau réintègre le disque. Les mouvements de l'eau sous l'effet des pressions sont liés aux charges électro-négatives des protéoglycanes.

Collagène:

Le collagène est la principale protéine de structure de l'organisme et comprend une famille d'au moins dix-sept protéines différentes. Tous les collagènes présentent une importante résistance aux contraintes mécaniques et aux dégradations enzymatiques.

Le DIV est composé de plusieurs types de collagène avec une prédominance des types I et II. Ces deux types forment des fibrilles qui constituent la trame de la structure du disque.

Environ 90% de la masse tissulaire totale du DIV est constituée de collagène et d'eau. Ces proportions varient avec l'âge et l'état de dégénérescence, mais surtout avec la localisation à l'intérieur du disque.

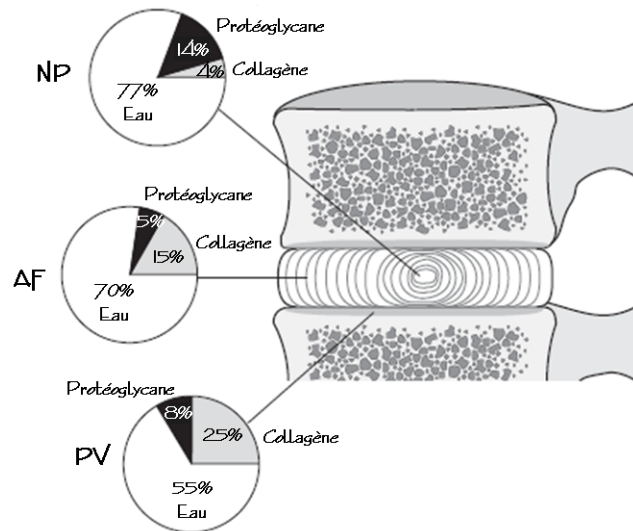

Figure 2.4 Proportions en eau, collagène et protéoglycane des différents tissus du DIV.
D'après <http://www.ilo.org>

Le noyau pulpeux:

Pour le NP, l'histologie montre la présence de cellules de type chondroblastique et de grosses cellules vacuolaires au centre, et de cellules de type fibrochondroblastique à la périphérie.

La matière extra-cellulaire du NP est principalement composée de protéoglycanes et de fibres de collagène. Les protéoglycanes constituent 15% de la composition du NP mais représentent 50% de son poids sec. Le collagène constitue 20% du poids du NP. Il s'agit prioritairement de collagène de type II (80%) et type I et accessoirement de collagène de types I, VI, IX et XI. Les fibres de collagène changent graduellement de nature à mesure que l'on se rapproche radialement de l'annulus, composé de fibres de type I.

Le NP est fortement hydraté. La proportion en eau pour un disque sain varie de 90% chez l'enfant, à 80% chez le jeune adulte et à 70%, parfois moins, pour le sujet âgé [1, 10].

L'anneau fibreux:

Les cellules de l'AF sont de type fibroblastique et plus présentes que dans le NP.

Le collagène de la matrice extra-cellulaire est principalement de type I. Les collagènes de type I et II représentent 80% du collagène total de l'AF, représentant lui-même 80% de son poids sec total. Le rapport collagène I / collagène II augmente du centre vers la périphérie de l'AF. Les protéoglycanes (20% du poids sec), sont surtout concentrés dans sa partie centrale.

La teneur en eau, pour le disque sain d'un jeune adulte, est de l'ordre de 60 à 70%. On observe une diminution de cette proportion en eau lorsque l'on progresse du centre vers l'extérieur de l'AF [1, 10].

Les plateaux vertébraux:

Pour les plateaux vertébraux, les concentrations relatives des différents composants sont similaires aux autres tissus du DIV: beaucoup d'eau et de protéoglycanes pour la partie en contact avec le NP, beaucoup d'eau et de collagène pour la partie en contact avec l'AF.

La composition biochimique des différentes parties du DIV est résumée par la Figure 2.4.

2.2.3 Métabolisme et nutrition du DIV

2.2.3.1 Métabolisme

Le DIV sain présente un métabolisme actif, assurant un renouvellement des protéoglycanes et du collagène. Les cellules du disque intervertébral assurent l'homéostasie, c'est-à-dire l'équilibre entre la synthèse et la dégradation.

Pendant la croissance, les vitesses de synthèse des molécules nouvelles ou de remplacement sont plus élevées que les vitesses de dégradation et les matériaux matriciels s'accumulent autour des cellules.

Dans un disque sain, les vitesses de production et de destruction de la matrice sont équilibrées.

Avec l'âge et la dégénérescence, le processus s'inverse. Si l'équilibre est perturbé ou si l'activité cellulaire baisse, la composition du disque change, ce qui affecte ses propriétés mécaniques.

Les cellules du disque répondent également aux changements de contraintes mécaniques. La mise en charge affecte le métabolisme discal, bien que ces mécanismes ne soient pas clairement établis [10].

2.2.3.2 Nutrition

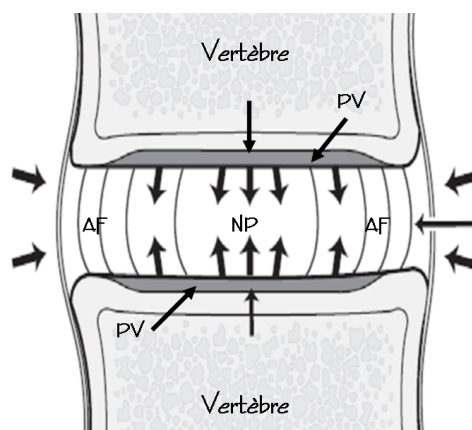

Figure 2.5 Résumé des mécanismes de nutrition du DIV par diffusion des nutriments à travers les PV et la matrice extra-cellulaire. D'après <http://www.ilo.org>

Le DIV reçoit des éléments nutritifs tels que l'oxygène et le glucose à partir du sang des tissus adjacents. Ces nutriments doivent diffuser à travers les PV et la matrice extra-cellulaire jusqu'aux cellules situées au centre du disque (Cf. Figure 2.5).

Les mouvements de va-et-vient de l'eau dans le DIV, sous l'effet des contraintes mécaniques, jouent également un rôle important dans le mécanisme de nutrition du disque, en permettant l'échange des éléments nutritifs et des déchets avec le sang environnant.

2.3 Vieillessement et dégénérescence du DIV

Le vieillissement et la dégénérescence discale se caractérisent par une association de diverses modifications au sein du DIV, à la fois métaboliques et morphologiques [1, 10, 36].

De façon générale, la dégénérescence discale est caractérisée par la perte progressive de la proportion d'eau du DIV et par la diminution de la hauteur discale. La déshydratation globale du DIV par perte de la concentration en protéoglycanes est accompagnée d'une désorganisation de la trame collagénique avec une prolifération anarchique de collagène de type I.

Cette dégénérescence discale est souvent expliquée par la baisse de l'apport d'éléments nutritifs. La perméabilité des PV du disque diminue avec l'âge, ce qui peut entraver l'acheminement des éléments nutritifs jusqu'au DIV [10].

Pour les DIV où l'apport d'éléments nutritifs est réduit, les concentrations en oxygène dans le centre du disque peuvent descendre à des niveaux très bas. Le métabolisme en anaérobie augmente et permet aux déchets métaboliques tels que le lactate de s'accumuler dans le disque, entraînant une chute du pH. Les vitesses de synthèse matricielle sont alors réduites, aboutissant à une chute de la teneur en protéoglycanes. Cette baisse du pH compromet la viabilité des cellules et aggrave la dégénérescence du DIV.

Les changements dégénératifs les plus importants ont lieu dans le NP, où un déclin général s'opère. Le nombre de cellules chondrocytes, la concentration en protéoglycanes et la teneur en eau baissent et une fragmentation des agrégats de protéoglycanes est observée [10]. Le volume de l'AF interne tend à croître aux dépens du NP, qui devient dur et blanc au lieu de souple et translucide. La concentration en protéines non-collagéniques augmente, tandis que se forme un matériau dense et granulaire principalement autour des chondrocytes.

On observe aussi des altérations morphologiques au niveau de l'AF et des plateaux vertébraux adjacents. Sur l'annulus il s'agit de fissurations concentriques et transversales. Les fissurations concentriques surviennent entre les lamelles annulaires et souvent à la jonction de l'annulus interne et externe, alors que les fissurations transversales traduisent la désinsertion des fibres annulaires de l'AF interne sur les plateaux vertébraux. La plaque

cartilagineuse des PV à tendance à s'ulcérer et à se fibroser, réduisant la voie principale des échanges nutritifs du DIV.

À un âge très avancé, le disque entier est devenu une plaque rigide de fibrocartilage. On peut toujours reconnaître la région du NP par son organisation moins structurée, mais peu de cellules vivantes en font encore partie [1, 10] (Cf. Figure 2.6 - Partie B).

Au fur et à mesure que la composition du disque se modifie, sa réaction aux charges mécaniques change également. Du fait de la perte des protéoglycanes et donc de la teneur en eau, le noyau ne peut plus réagir aussi efficacement. Ce changement se traduit par une répartition non uniforme des contraintes sur les plaques cartilagineuses et sur les fibres de l'AF et, en cas de dégénérescence sévère, les fibres internes peuvent faire saillie à l'intérieur quand le disque est en charge, ce qui peut alors causer des contraintes anormales sur d'autres structures discales.

La vitesse d'affaissement est augmentée dans les disques dégénérés qui perdent ainsi de la hauteur plus vite que les disques normaux soumis aux mêmes charges. L'étranglement de l'espace discal affecte également d'autres structures rachidiennes telles que les muscles et les ligaments.

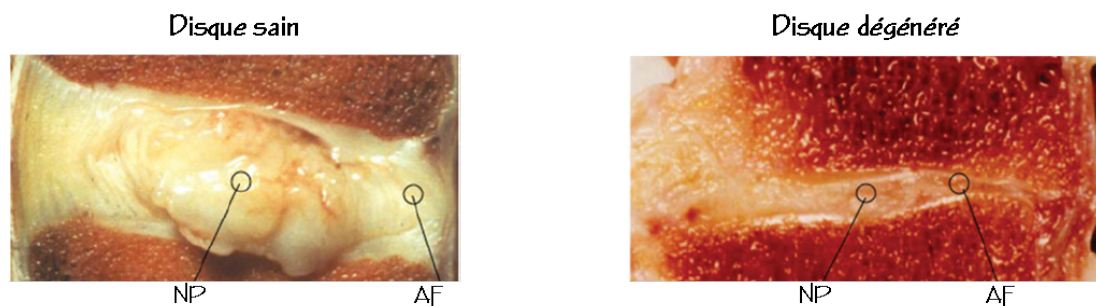

Figure 2.6 Coupes sagittales d'un DIV humain sain pour lequel on distingue le NP au centre et la structure en lamelles de l'AF (A), et d'un DIV dégénéré à un stade sévère pour lequel il est difficile de reconnaître ces deux tissus (B). D'après Keshari *et al.* [37]

2.4 IRM et dégénérescence discale

La caractérisation de la dégénérescence discale est un domaine de recherche actif. L'imagerie, mais également la spectroscopie, par résonance magnétique, par leur capacité à renseigner à la fois sur la morphologie et la physiologie des tissus mous, sont adaptées pour accéder de façon quantitative et non-invasive aux changements précoces et tardifs qui sont dus à la dégénérescence discale.

Nous allons faire ici un bilan rapide des différentes techniques d'IRM et de SRM utilisées en routine clinique ou en recherche pour l'étude de la dégénérescence discale. Le but est d'introduire les choix qui ont été faits concernant la mise en place d'un protocole

d'IRM pour l'étude *in vivo* de la dégénérescence discale chez le lapin. Ces choix seront détaillés dans le troisième chapitre du manuscrit.

Les modifications de la structure du DIV sont visualisées en routine clinique sur des images présentant des contrastes en T_1 et en T_2 [2, 38–42]. Ces deux contrastes donnent accès à des informations morphologiques du DIV telles que la hauteur discale et les aires du DIV et du NP.

Les modifications de l'intensité du signal sur ces images permettent d'identifier les disques dégénératifs. Le contraste en T_1 est utilisé pour identifier les anomalies anatomiques du DIV, qui surviennent pour les stades sévères de dégénérescence discale [42]. La diminution de l'intensité du signal sur les images pondérées en T_2 est toujours observée avec l'aggravation des signes de dégénérescence discale. Cette diminution du signal pondéré en T_2 est associée à la perte du contenu en eau du DIV [38, 40].

Différentes échelles ont été publiées, principalement à partir des images pondérées en T_2 , telles que l'échelle de Modic [43] ou celle de Pfirrmann [44]. Ces échelles permettent de déterminer des stades de dégénérescence du DIV par l'appréciation des modifications de l'intensité du signal pondéré en T_2 . Elles distinguent les changements primaires dans le disque, tels que l'affinement des plateaux ou la déshydratation du NP jusqu'à transformation en une structure fibrocartilagineuse peu distincte de l'AF, des changements secondaires qui en sont les conséquences comme la perte de hauteur discale.

Mais ces échelles restent basées sur des observations qualitatives alors que l'IRM est un outil de diagnostic qui permet d'aller plus loin et de donner une caractérisation quantitative de l'état de dégénérescence du DIV.

La quantification des paramètres T_1 et T_2 du DIV donne accès à des informations quantitatives utiles dans le cas du suivi longitudinal de la dégénérescence discale.

Plusieurs travaux ont montré que les temps de relaxation T_1 et T_2 sont différents dans le NP et l'AF, avec des valeurs plus élevées dans le NP [1, 41, 45].

Une diminution des valeurs du paramètre T_2 est également toujours observée avec l'évolution vers les stades sévères de dégénérescence discale [1, 45–48]. Cette diminution des valeurs du T_2 est toujours associée à la perte du contenu en eau du DIV [36, 46, 48] ainsi qu'aux modifications de sa structure et de la composition de sa matrice extra-cellulaire [1, 4, 49].

Mais plusieurs études ont montré qu'il est difficile de mettre en évidence une corrélation directe entre les modifications du T_1 et du T_2 du DIV et les modifications des proportions de PG et de collagène dans le DIV dégénératif [9–10].

D'autres techniques d'IRM sont donc nécessaires pour avoir accès de façon quantitative aux variations des taux de PG et de collagène dans le DIV, pour pouvoir caractériser de façon précoce la dégénérescence discale.

Le disque intervertébral étant un tissu très hydraté, pour lequel les structures tissulaires sont différentes d'une région du DIV à l'autre et se modifient au cours de sa dégénérescence, l'IRM de diffusion permet de caractériser cette dégénérescence discale.

Des différences significatives entre les coefficients de diffusion apparents du NP et de l'AF ont été observées, avec un coefficient toujours plus fort retrouvé pour le NP [4, 9, 50–51].

La diminution du coefficient de diffusion de ces deux tissus est également toujours observée pour les DIV dégénératifs [4, 9, 50–52].

Des corrélations ont pu être mises en évidence entre la diminution des coefficients de diffusion du DIV et la diminution de la proportion de PG, la diminution du contenu en eau et la dégradation du collagène au cours de la dégénérescence discale [9].

Une étude *in vitro* réalisée à 7 T sur des échantillons d'AF, a montré que l'IRM du tenseur de diffusion permet d'identifier la structure et l'orientation des fibres de collagène dans ce tissu [53] et pourrait permettre de suivre la désorganisation progressive des fibres de l'AF dans les DIV dégénératifs.

Puisque le DIV sain est une structure totalement avascularisée, sa nutrition se fait par diffusion des nutriments principalement depuis les vertèbres, à travers les plateaux vertébraux [10]. L'altération de ce processus de nutrition du DIV est un des signes de sa dégénérescence.

L'IRM après l'injection de chélate de gadolinium est utilisée dans l'étude de la dégénérescence discale pour caractériser la nutrition du DIV et ainsi obtenir des informations sur son état dégénératif ou non. À la fois les temps de passage du chélate de gadolinium dans le DIV et l'importance de la prise de contraste renseignent sur sa nutrition.

Pour le DIV sain, on observe une prise de contraste lente, de l'ordre de plusieurs heures [54–57] après l'administration de l'agent de contraste, pour atteindre un réhaussement de signal de 25% à 35% selon le composé utilisé [1, 36, 54–55]. Dans le disque dégénératif, la diffusion du produit de contraste est ralentie et le réhaussement de signal maximal est diminué par rapport au DIV sain [36, 54–55, 58].

Comme nous l'avons vu précédemment, le paramètre $T_{1\rho}$ est très sensible aux interactions entre les protons de l'eau libre et ceux des GAG qui constituent les PG. Ce paramètre permet donc d'obtenir des informations quantitatives sur la proportion de PG d'un tissu. La quantification du $T_{1\rho}$ a été utilisée pour caractériser la proportion de PG dans le cartilage [20, 22–23, 25–27]. Des corrélations ont pu être mises en évidence entre les modifications de la valeur du $T_{1\rho}$ et les modifications de la proportion de PG au cours de la dégradation du cartilage.

Des études récentes ont montré, d'abord *in vitro* et à 1,5 T [28], puis *in vivo* et à 3 T [29–30], la dépendance des valeurs de $T_{1\rho}$ avec la sévérité des signes de dégénérescence du DIV. Les variations de la proportion de PG dans le DIV pour les stades de dégénérescence précoces ont pu être mises en évidence par les modifications des valeurs de $T_{1\rho}$.

Le paramètre $T_{1\rho}$ apparaît donc comme un marqueur des changements dégénératifs précoces du DIV.

L'utilisation de l'IRM du transfert d'aimantation pour l'étude de la dégradation du cartilage est largement reportée [59–60]. Cette méthode utilise des impulsions RF hors résonance et les échanges chimiques qui ont lieu entre les protons de l'eau libre et ceux des

macromolécules pour obtenir des informations par IRM sur ces macromolécules [59, 61].

L'IRM du transfert d'aimantation permet donc d'aller sonder les macromolécules de la matrice extra-cellulaire du cartilage, tel que le collagène, pour d'obtenir ainsi des informations quantitatives sur la proportion de collagène et sur sa dégradation au cours de la dégénérescence du cartilage [59–60, 62–63].

Cette technique peut de la même façon être utilisée sur le DIV pour quantifier la dégradation du collagène de sa matrice extra-cellulaire au cours de la dégénérescence discale [4, 64].

Dans le cartilage et le DIV, les ions sodium (Na^+) sont associés aux GAG (chargés négativement) qui constituent les PG [10, 65]. Les changements biochimiques qui interviennent dans ces tissus au cours de leur dégénérescence modifient les proportions de PG et affectent l'environnement des ions sodium et donc leur relative concentration dans cet environnement [66]

L'IRM du sodium ^{23}Na a été utilisée avec succès dans des études sur le cartilage pour quantifier la perte du contenu en GAG comme un marqueur des PG. La diminution de la proportion de GAG dans le cartilage a pu être mise en évidence sur des modèles animaux de pathologies articulaires, pour des stades précoces de dégradation de ce cartilage [65, 67].

L'IRM du sodium a également été utilisée sur le DIV pour avoir accès aux modifications des concentrations de GAG [65], mais cette méthode demande encore des développements pour pouvoir être utilisée *in vivo* sur le DIV [10, 66].

Les techniques de spectroscopie HR-MAS pour « high resolution magic angle spinning » en anglais, sont des techniques non destructives et largement utilisées pour caractériser la composition des tissus [1]. L'utilisation des hauts champs magnétiques combinée aux techniques de HR-MAS permet d'obtenir des spectres dont la résolution autorise l'identification des marqueurs chimiques pour la distinction des tissus sains et pathologiques [1, 37, 68].

La spectroscopie HR-MAS a été utilisée dans des études de la dégénérescence discale où des échantillons de DIV à différents stades de dégénérescence ont été analysés. Des différences ont pu être mises en évidence entre les échantillons prélevés dans le NP et l'AF ainsi qu'entre les différents stades de dégénérescence. Des modifications significatives des concentrations de N-acetyl (marqueurs des GAG) et d'hydroxyproline (lié à la concentration de collagène) ont en particulier été identifiées [37, 68].

Chapitre 3:
Développements méthodologiques et
optimisations en IRM

Dans ce chapitre, nous allons présenter les développements méthodologiques et les optimisations réalisés pour la mise en place d'un protocole quantitatif dédié à l'IRM *in vivo* du DIV de lapin à 9,4 T.

La première partie de ce chapitre concerne la conception d'une sonde dédiée au projet. La deuxième partie traite de l'optimisation des contrastes et mesures de paramètres quantitatifs nécessaires à la caractérisation de la dégénérescence discale. Le développement d'une séquence de verrouillage de spins (ou spin-locking) pour l'acquisition du paramètre $T_{1\rho}$, paramètre essentiel pour la caractérisation précoce de la dégénérescence discale, est détaillé dans la troisième partie de ce chapitre.

3.1 Conception d'une sonde dédiée à l'IRM ^1H du rachis de lapin à 9,4 T (*Collaboration avec J. Mispelter, Institut Curie, INSERM U759, Orsay*)

Pour cette partie portant sur la conception d'une bobine RF, le lecteur pourra se reporter au Chapitre 1, Paragraphe 1.3 pour obtenir plus de détails théoriques.

3.1.1 Introduction

3.1.1.1 Contexte

Chez l'homme, les examens par IRM de la région dorsale effectués en routine clinique permettent d'identifier des désordres pathologiques au niveau du rachis ou plus précisément au niveau des disques intervertébraux ou de la moelle épinière. Ces examens sont effectués grâce aux champs magnétiques généralement utilisés en milieu hospitalier (1,5 T ou 3 T), à l'aide de sondes RF de type corps entier [42] ou spécifiques à la région dorsale [30, 47, 51].

Chez le petit animal (rat, souris), ce type d'examen par IRM se fait à des champs plus élevés (4,7 T, 7 T ou 9,4 T) en utilisant des sondes avec une grande variété de bobines: des résonateurs [69] et des bobines de surface [70–72] implantés, des bobines positionnées au niveau de la région dorsale et de type « microstrip » [73], surface [74] ou demi-cage d'oiseau [75], ainsi que des bobines volumiques de type cage d'oiseau [76].

La comparaison de ces études par IRM de la région dorsale, réalisées chez l'homme et le petit animal, avec différents champs magnétiques et bobines, montre que les bobines de type cage d'oiseau, de type réseau phasé ou les bobines implantées offrent de nombreux avantages pour ces examens.

Les bobines cage d'oiseau donnent une très bonne homogénéité du champ \vec{B}_1 dans tout le volume d'excitation de la bobine. Les bobines de type réseau phasé sont intéressantes pour la forte sensibilité et le large champ de vue qu'elles permettent d'obtenir. Les

bobines implantées ont l'intérêt de donner des images de forte sensibilité, et donc d'avoir accès à de forte résolution spatiale sur les images.

Mais ces types de bobine n'ont pas pu être utilisés pour ce projet, compte tenu soit de leur implantation invasive et traumatique chez l'animal, soit de leurs dimensions trop importantes pour être compatibles avec notre système de gradients et la taille de l'animal. En effet, l'ouverture de notre canon de gradients (12 cm) est déjà restreinte dans le cadre d'une étude longitudinale sur le lapin (atteignant rapidement un poids de 3 kg et remplissant tout l'espace du canon de gradient) et l'ajout d'une bobine volumique réduirait encore cette ouverture. La solution d'une bobine en réseau phasé spécifique à la région lombaire n'était pas non plus envisageable pour ce projet puisque nous ne disposons pas d'un équipement multi-canaux.

Les études *in vivo* sur les DIV ou la colonne vertébrale de lapin sont en général réalisées en utilisant des champs magnétiques de type hospitalier (≤ 3 T), avec des bobines RF normalement dédiées à l'homme, comme des bobines de surface [77] ou des bobines de surface en quadrature [2, 56] placées au niveau du dos du lapin. D'après nos recherches, les sondes RF dédiées à l'IRM *in vivo* du lapin ou de la colonne vertébrale de lapin ne sont pas disponibles dans le commerce.

Il a donc été nécessaire de concevoir et réaliser une sonde dédiée au lapin et adaptée à la morphologie des disques intervertébraux pour l'IRM ^1H à haut champ magnétique (9,4 T).

3.1.1.2 Contraintes

Dans cette étude, les difficultés dans la réalisation d'une sonde dédiée à l'IRM *in vivo* du rachis de lapin, viennent de la taille importante de l'animal par rapport à l'ouverture du canon de gradients et de sa position dans l'imageur (en décubitus dorsal). Des difficultés sont également dues à l'importance de la zone d'intérêt nécessaire à l'étude (environ 70 mm de long et une profondeur moyenne de 25 mm), demandant donc une bobine de grandes dimensions (au minimum 70 mm \times 40 mm), et à la fréquence de fonctionnement élevée (400 MHz).

Travailler à haute fréquence complique la construction de grandes bobines RF [34, 78], puisque leurs dimensions deviennent alors proches d'un dixième de la longueur d'onde utilisée ($\lambda/10 = 75$ cm à 400 MHz). Les pertes diélectriques et par rayonnement augmentent alors, et il devient difficile de conserver une impédance et une résistance faibles pour les bobines, conduisant à une perte de leur efficacité et de leur sensibilité.

La proximité des bobines avec le canon de gradients (seulement 2 cm d'écart en conditions d'utilisation) a entraîné un important problème de couplages inductifs, qu'il a été indispensable de compenser. De plus, la zone à imager (le rachis) est fortement décalée du centre de l'aimant dans la direction \vec{y} (environ 4 cm) et les images sont donc très sensibles aux inhomogénéités de champ \vec{B}_0 .

3.1.1.3 Stratégies

Ces contraintes ont été prises en compte dans la réalisation des bobines au niveau de leur forme et de leurs dimensions, ainsi que pour le circuit d'adaptation. Il a été nécessaire de passer par la conception de trois bobines d'émission/réception différentes et spécifiques de l'IRM *in vivo* des disques intervertébraux chez le lapin.

Ces bobines ont été comparées les unes aux autres afin de déterminer la configuration optimale pour ce projet.

La géométrie des bobines a été optimisée par des simulations de distribution de champ \vec{B}_1 , qui ont ensuite été vérifiées expérimentalement.

Les performances des configurations choisies ont été évaluées par l'acquisition d'images, pour observer la zone d'exploration de chaque bobine, et par des mesures caractéristiques telles que la puissance nécessaire pour créer une impulsion 90° (pour une durée constante), l'homogénéité du champ \vec{B}_1 , le rapport signal-sur-bruit en imagerie et le facteur de qualité.

3.1.2 Matériel et méthodes

3.1.2.1 Spectromètre imageur

L'ensemble des tests des différentes bobines a été réalisé sur un spectromètre imageur dédié au petit animal et équipé d'un aimant horizontal blindé dont le champ magnétique est de 9,4 T (94/21 USR Bruker Biospec), d'un canon de gradients BGA12 (200 mT/m - Diamètre interne de 12 cm), d'un amplificateur d'une puissance effective de 100 W (0 dB), et du logiciel d'acquisition et de traitement des images « ParaVision 4.0 » (Bruker Biospin MRI, Wissembourg, France).

3.1.2.2 Conception des bobines

Comme nous l'avons vu précédemment, l'espace disponible dans le canon de gradients n'est pas compatible avec l'emploi d'une bobine volumique, telle qu'une bobine de type cage d'oiseau. Notre premier choix a donc été d'utiliser une bobine de surface positionnée sur le dos de l'animal, au niveau de la région lombaire. Étant donné qu'une bobine de surface enregistre un signal principalement pour un petit volume situé sous la bobine et que les disques intervertébraux sont situés à seulement quelques centimètres sous la peau de l'animal, il était concevable qu'une telle bobine soit appropriée pour ce projet.

Cette première bobine, simple et classique, nous a aidé de cerner précisément la zone à imager. Notre protocole d'investigation par IRM de la dégénérescence discale chez le lapin requiert une zone d'intérêt contenant au minimum trois DIV, soit environ 70 mm de long (Cf. Figure 3.1). L'intensité maximum du signal doit être située à la profondeur de la colonne vertébrale, soit entre 15 mm et 35 mm de profondeur sous la peau (Cf. Figure 3.1).

Dans ces conditions, la géométrie (forme et dimensions) des bobines de surface a dû être optimisée pour répondre aux exigences de ce projet et pouvoir explorer la région d'intérêt nécessaire.

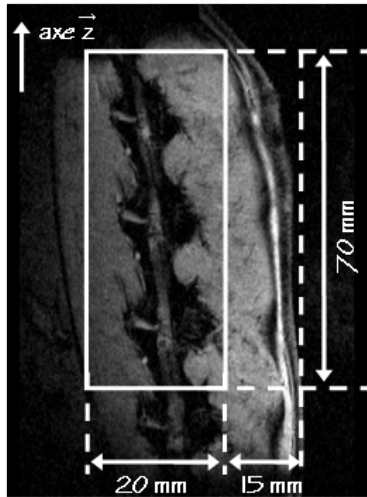

Figure 3.1 Dimensions de la zone d'intérêt pour l'étude, représentées sur une coupe sagittale acquise *in vivo*.

Plusieurs simulations de la distribution du champ \vec{B}_1 créée par ces bobines ont été générées avec « Field », un code informatique développé par J. Mispelter [34]. « Field » permet d'évaluer le champ local créé par une bobine RF à partir de sa géométrie et de la loi de Biot et Savard pour un courant total de 1 A circulant dans la boucle de courant (Cf. Annexe B). Les valeurs de champ \vec{B}_1 calculées prédisent le niveau de signal qui sera obtenu dans la zone d'intérêt pendant les acquisitions d'IRM. Ces simulations ont donc permis de déterminer la meilleure configuration, donnant le champ \vec{B}_1 le plus étendu, le plus intense et le plus homogène dans la zone d'intérêt.

Trois bobines ont été successivement élaborées.

La bobine 1 est une bobine de surface rectangulaire et plane, dont les dimensions correspondent aux dimensions de la zone d'intérêt pour ce projet.

La bobine 2 est une bobine de surface rectangulaire, mais de forme courbée dont les dimensions ont été augmentées par rapport à la bobine 1. La longueur a été augmentée de 10 mm pour allonger le champ de vue suivant l'axe \vec{z} et couvrir l'ensemble de la zone d'intérêt. La boucle a été élargie et courbée afin d'augmenter la profondeur de pénétration du champ \vec{B}_1 . La distribution du champ \vec{B}_1 créée par ce type de bobine courbée est asymétrique, avec une amplitude maximum du champ localisée à l'intérieur de la courbure, dans la région d'intérêt. Les interactions magnétiques avec l'environnement extérieur sont diminuées par rapport à une bobine de surface plane. Ce type de bobine courbée est donc approprié pour cette étude puisque la profondeur nécessaire de la zone d'intérêt est importante (plusieurs centimètres) et que l'espace est limité dans le canon de gradients, impliquant que les bobines soient presque en contact avec celui-ci.

La bobine 3 a été conçue avec les mêmes dimensions que la bobine 2, mais deux barreaux y ont été ajoutés. Le circuit électrique est ainsi semblable à celui d'une demi-bobine cage d'oiseau à huit barreaux et en mode passe-haut. La position des deux barreaux centraux a été décalée vers l'extérieur pour modifier la distribution du champ \vec{B}_1 créée par la bobine et ainsi décaler en profondeur la zone d'excitation maximum par rapport à une configuration classique.

Les bobines demi-cage d'oiseau possèdent des propriétés intéressantes par rapport à la profondeur d'exploration et la sensibilité en réception, puisqu'elles optimisent le facteur de remplissage comme une bobine de surface [34, 79]. Ce type de configuration a été très utile pour cette étude pour augmenter la profondeur d'exploration et la sensibilité par rapport aux performances de la bobine 2. Cette configuration demi-cage d'oiseau permet aussi d'améliorer l'homogénéité du champ \vec{B}_1 par rapport à une bobine de surface.

Le schéma de chacune des bobines est présenté sur la Figure 3.2. Les dimensions et la forme des bobines sont reportées dans le Tableau 3.1.

3.1.2.3 Construction et calibration des bobines

Les bobines sont constituées de bandes adhésives de cuivre (épaisseur 100 μm , largeur 5 mm) collées sur une plaque de Duroïd[®] (épaisseur 1,6 mm, dimensions 100 mm x 65 mm) pour la bobine 1 et un support en Epoxy (épaisseur 2 mm, longueur 100 mm, diamètre 90 mm) pour les bobines 2 et 3.

Étant donné les dimensions importantes de ces bobines par rapport à la longueur d'onde à 400 MHz ($\lambda/10 = 75$ mm), la segmentation de leur circuit a été nécessaire pour permettre de limiter les effets de propagation et les variations d'amplitude du courant le long du circuit. Les segments consécutifs des bobines ont été connectés entre eux via des condensateurs pour donner une longueur maximum de $\lambda/24$ (Cf. Tableaux 3.1 et Figure 3.2).

La symétrie électrique des bobines a également été conservée pour éviter les pertes diélectriques et par rayonnement.

Bobine	Forme de la bobine	Dimensions moyennes	Caractéristiques
Bobine 1	Bobine de surface rectangulaire et plane	40 mm x 70 mm	8 segmentations - Longueur maximale des segments $\simeq \lambda/24$
Bobine 2	Bobine de surface rectangulaire et courbée	72 mm x 80 mm - Rayon de courbure = 53,5 mm	10 segmentations - Longueur maximale des segments $\simeq \lambda/24$
Bobine 3	Bobine de type demi-cage d'oiseau	72 mm x 80 mm - Rayon de courbure = 53,5 mm	Mode passe-haut

Tableau 3.1 Détails des formes et dimensions des bobines réalisées.

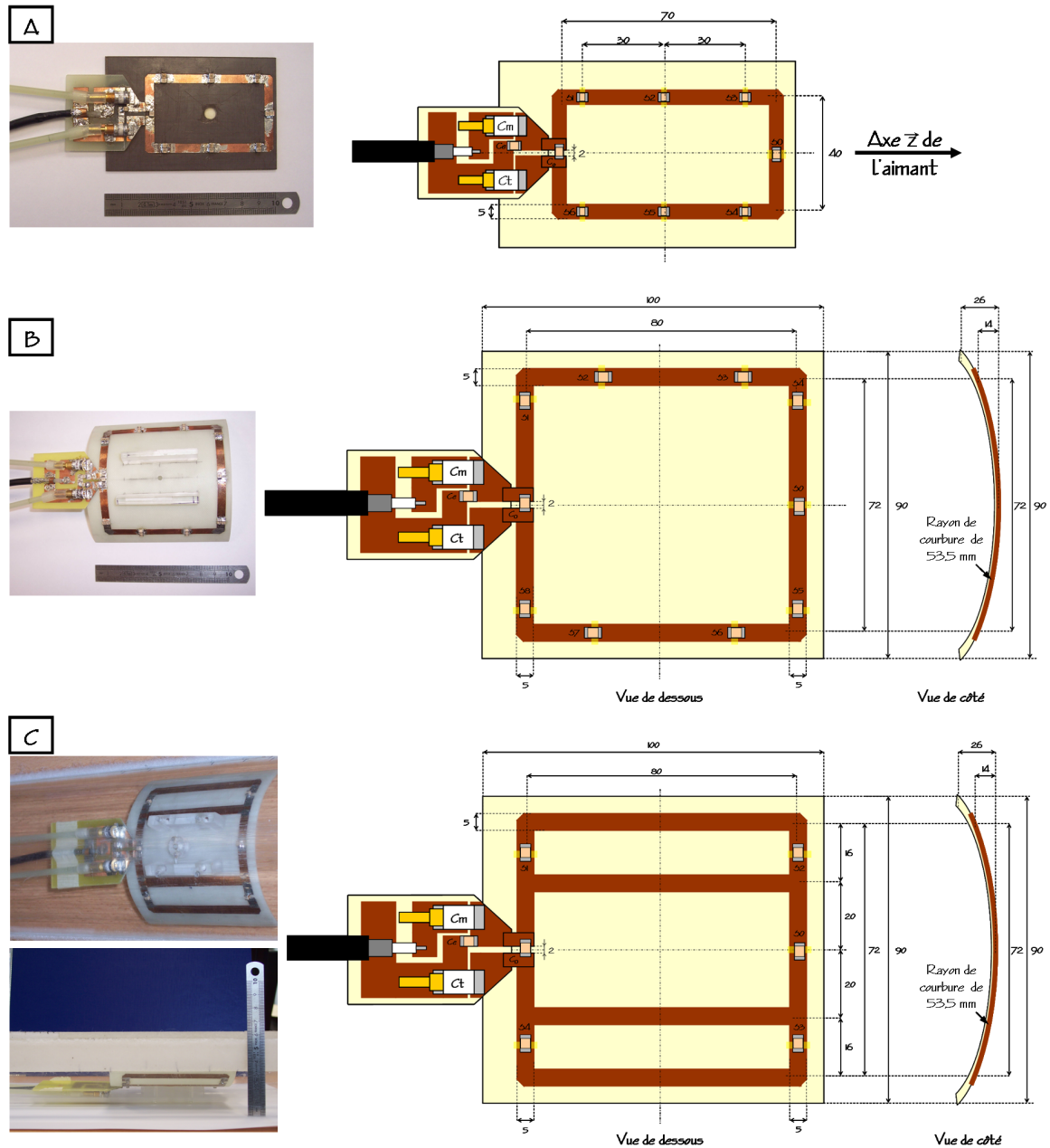

Figure 3.2 Schémas de la bobine 1 (A), de la bobine 2 (B) et de la bobine 3 (C) réalisées pour ce projet. Les dimensions sont en millimètres.

Pendant les acquisitions d'IRM, l'animal est positionné sur le dos, avec la partie lombaire en contact avec la bobine, impliquant que le support soit en contact avec le canon de gradients. Dans ces conditions, il n'y a que 2 cm entre les bobines et le canon de gradients. Cette configuration entraîne la réduction de l'inductance apparente des bobines, due à la forte induction mutuelle entre celles-ci et le canon de gradients. Cela a pour effet de modifier leur fréquence de résonance à l'intérieur de l'aimant par rapport à celle ajustée à l'extérieur de l'aimant sur l'analyseur de spectre.

Pour compenser cet effet, les condensateurs ont d'abord été calibrés de manière théorique (simulations) pour donner une inductance apparente maximale tout en préservant le facteur de qualité de la bobine. Ils ont ensuite été ajustés expérimentalement après plusieurs essais, à l'extérieur de l'aimant, en plaçant les bobines dans un tube métallique pour simuler les interactions avec le canon de gradients. De plus, le condensateur d'accord (C_{Tuning}) a été initialement ajusté à sa valeur la plus basse pour faciliter l'accord de la bobine dans l'aimant.

Les détails sur les composants électroniques utilisés pour le circuit d'adaptation de chaque bobine, ainsi que leurs réglages, sont donnés dans le Tableau 3.2.

Bobine	Condensateurs utilisés pour le circuit d'adaptation (pF)				
	$C_0^{(1)}$	$C_e^{(1)}$	$C_{\text{Tuning}}^{(2)}$	$C_{\text{Matching}}^{(2)}$	$C_{\text{Segmentations}}^{(1)}$
Bobine 1	0,7	2,0	1 à 10 + 5,6	1 à 25 + 22	12,9
Bobine 2	0,5	0,5	1 à 10 + 5,6	1 à 40 + 15	5,6, 7,6 et 10,3
Bobine 3	0,5	0,5	1 à 10 + 5,6	1 à 25 + 22	2,4 et 4,7

⁽¹⁾ Condensateurs ATC série B

⁽²⁾ Condensateurs ajustables Voltronics NMAJ10HVE

Tableau 3.2 Détails des caractéristiques électroniques des bobines réalisées.

3.1.2.4 Tests et comparaisons des bobines

L'efficacité et les performances de chaque bobine ont d'abord été testées sur un fantôme homogène (bouteille plastique d'1,5 l remplie de sérum physiologique) simulant la force ionique d'un lapin, puis *in vivo*.

Nous avons comparé ces bobines par l'intermédiaire de plusieurs paramètres: la sensibilité, la puissance nécessaire pour obtenir une impulsion de 90° au centre de la zone d'intérêt, l'homogénéité du signal dans cette zone, et la longueur et la profondeur de pénétration du champ \vec{B}_1 créé par chaque bobine.

Les mesures expérimentales suivantes ont été effectuées:

- mesure du facteur de qualité en charge
- mesure des puissances nécessaires pour créer une impulsion 90°
- visualisation de la zone d'exploration des bobines
- mesure du rapport signal-sur-bruit
- acquisition de cartes expérimentales de champ \vec{B}_1
- acquisition d'images *in vivo*

Facteurs de qualité en charge

Les facteurs de qualité en charge ont été mesurés dans l'aimant à partir du spectre du coefficient de réflexion obtenu lorsque la bobine est accordée à 50Ω (Cf. Annexe A) [34, 80].

Puissances nécessaires pour créer une impulsion 90°

Les puissances nécessaires pour créer une impulsion 90°, pour une durée d'impulsion constante, sont définies comme celles donnant le maximum d'intensité du signal dans la zone excitée. Elles ont été déterminées grâce à un protocole d'impulsion unique pour une durée d'impulsion minimale et un temps de répétition TR assez le long pour permettre la récupération du signal (durée d'impulsion=800 μ s, TR=5000 ms) [81]. Les mesures ont été effectuées pour un voxel cubique de 4 mm de côté, positionné au centre de la zone d'intérêt de l'étude.

Les mêmes mesures ont été réalisées pour différentes positions du voxel le long de l'axe z, pour évaluer l'homogénéité et la symétrie de l'excitation dans la zone d'intérêt selon cette direction.

Visualisation de la zone d'exploration des bobines

Les valeurs de puissance d'impulsion 90° déterminées dans un petit voxel, ont permis de limiter la gamme de valeurs testées pour optimiser les puissances d'impulsions en imagerie. Des images ont donc été acquises sur le fantôme homogène à partir des valeurs de puissance déterminées plus haut. Ces images ont permis d'observer la profondeur et la longueur de la zone d'excitation pouvant être obtenues. Cette zone d'exploration a ensuite été optimisée pour chaque bobine par l'ajustement des puissances d'excitation pour obtenir la zone d'exploration optimale (la plus étendue à la profondeur de la colonne vertébrale).

Ces images ont été acquises en coupes sagittales avec un protocole d'écho de spin rapide de type « RARE ». Le protocole d'imagerie utilisé est le même que celui sélectionné pour l'acquisition des différents contrastes dans le cadre de l'étude de la dégénérescence discale chez le lapin (Cf. Paragraphe 3.2.2). Les paramètres suivants ont été utilisés:

Protocole:

- RARE

Géométrie:

- Champ de vue: 10 cm x 9 cm
- Matrice: 256 x 192
- Résolution dans le plan: 391 μ m x 469 μ m
- Epaisseur de coupe: 1 mm

Contraste:

- Temps de répétition: 8000 ms
- Temps d'écho: 11 ms
- Temps d'écho effectif: 44 ms
- Longueur du train d'échos: 8 échos

Durée d'acquisition:

- Nombre d'accumulations: 2
- Temps d'acquisition: 6 min

Rapports signal-sur-bruit

Les valeurs du rapport signal-sur-bruit (RSB) en imagerie ont été déterminées à partir des images acquises sur le fantôme homogène. Ces valeurs ont été calculées à partir du

signal moyen recueilli dans deux régions d'intérêt (ROI) identiques. L'une des ROI est positionnée dans la région d'excitation de la bobine et l'autre dans la région du bruit de l'image [82] (Cf. Figure 3.3 - Partie A).

Le rapport signal-sur-bruit (RSB) en imagerie a été mesuré pour une ROI couvrant l'ensemble de la zone d'intérêt pour l'étude et pour cinq plus petites ROI positionnées le long de l'axe \vec{z} , pour déterminer l'homogénéité et la symétrie du signal selon cette direction (Cf. Figure 3.3 - Partie B).

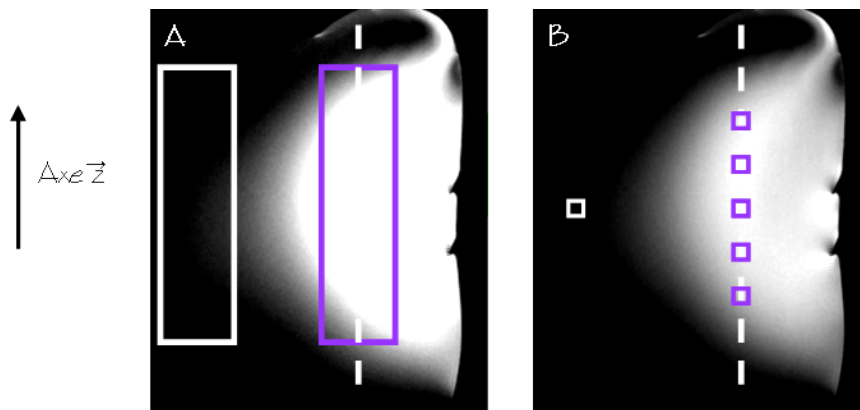

Figure 3.3 Positionnement des ROI pour le calcul du RSB dans l'ensemble de la zone d'intérêt pour l'étude (A) et le long de l'axe \vec{z} (B). Les ROI pour le recueil de l'intensité du signal sont en violet, et celles pour le recueil de la déviation standard du bruit sont en blanc. La position des ROI est présentée sur une coupe sagittale obtenue sur le fantôme homogène avec la bobine 3 (Cf. Figure 3.6 - Partie C). Pour la partie A, le fenêtrage de l'image a été exagérément accentué pour vérifier que le recueil de l'intensité du bruit se faisait bien en dehors de la zone d'excitation des bobines.

Cartes expérimentales de champ \vec{B}_1

Des cartes expérimentales de champ \vec{B}_1 ont été enregistrées, comme décrit par Crozier *et al.* [83], grâce à une séquence d'imagerie de type « RARE ». La puissance en transmission pour l'impulsion d'excitation 90° ($\pi/2$) a été remplacée par une impulsion ($\pi/2 + 2\pi$). Le fait d'ajouter 360° à l'impulsion d'excitation permet d'amplifier l'erreur de calibration sur cette impulsion et ainsi de mettre en évidence les inhomogénéités du champ d'excitation \vec{B}_1 . La puissance de ces impulsions a été calibrée en fonction des puissances d'impulsions pour l'imagerie optimisée plus haut et reportées dans le Tableau 3.4 (Partie imagerie).

Acquisition d'images *in vivo*

Pour finir, des images *in vivo* de rachis de lapin ont été obtenues en coupes sagittales pour chacune des trois bobines. Les paramètres d'acquisition sont identiques à ceux détaillés ci-dessus pour l'acquisition des images sur le fantôme homogène. Les puissances d'impulsion utilisées sont celles optimisées pour l'imagerie.

3.1.3 Résultats

3.1.3.1 Simulations

La Figure 3.4 présente les simulations de la distribution du champ \vec{B}_1 créée par chaque bobine et calculées avec « Field » avant la construction des bobines.

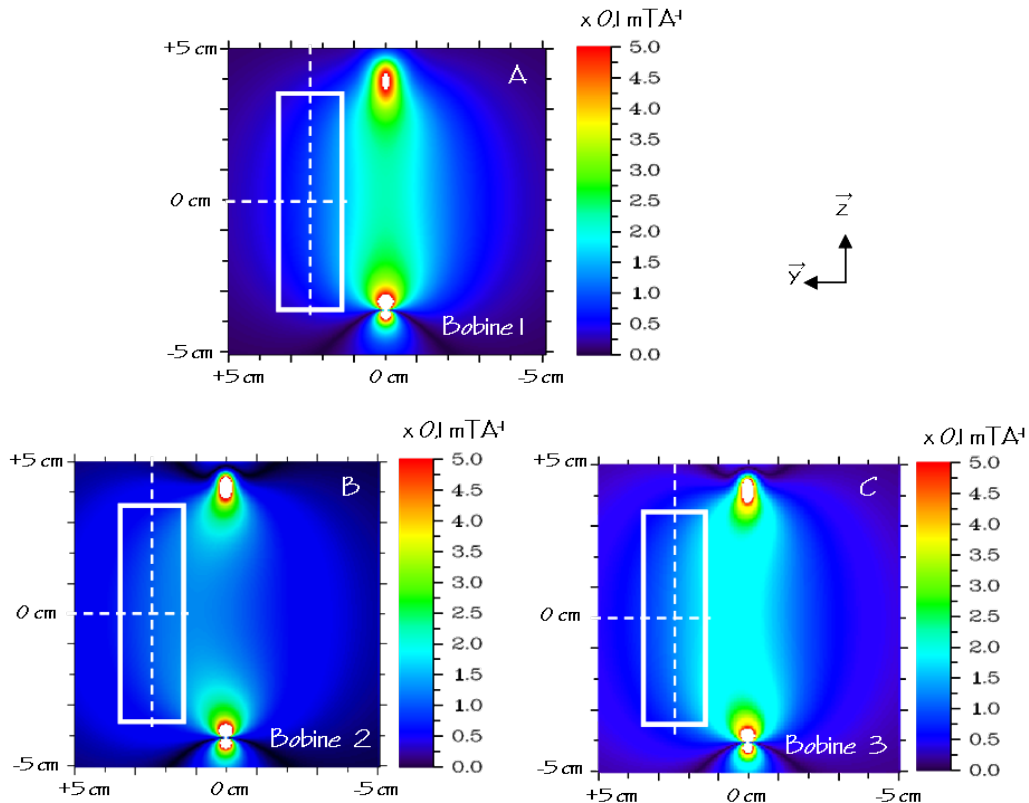

Figure 3.4 Simulations de la distribution du champ \vec{B}_1 créée dans le plan sagittal par la bobine 1 (A), la bobine 2 (B) et la bobine 3 (C). Ces simulations ont été calculées avec « Field ». La région d'intérêt pour l'étude est représentée par le rectangle blanc.

Ces résultats mettent en évidence l'intérêt des modifications réalisées sur la configuration des bobines 2 et 3 (augmentation des dimensions et passage à des bobines courbées). On observe un fort contraste entre la distribution du champ \vec{B}_1 symétrique de la bobine 1, et celle asymétrique produite par les bobines 2 et 3 en raison de leur géométrie courbée. Il y a une différence importante entre les performances de la bobine 1 et celles des deux autres bobines au niveau de l'intensité du champ \vec{B}_1 dans l'ensemble de la zone d'intérêt. Sur l'ensemble de la zone d'intérêt, le champ moyen créé par la bobine 1 n'est que de $0,7 \cdot 10^{-4} \text{ T}$, alors qu'il est de $1,0 \cdot 10^{-4} \text{ T}$ et $1,25 \cdot 10^{-4} \text{ T}$ pour les bobines 2 et 3 respectivement.

La comparaison des simulations pour les bobines 2 et 3 montre que le passage à la configuration de type demi-cage d'oiseau permet d'augmenter de presque 20% le champ moyen créé dans l'ensemble de la zone d'intérêt.

La configuration de type demi-cage d'oiseau (bobine 3) offre une nette amélioration au niveau de la sensibilité dans la zone d'intérêt comparée aux configurations plus simples d'une bobine de surface plane (amélioration de 45% par rapport à la bobine 1) ou d'une bobine de surface courbée (amélioration de 20% par rapport à la bobine 2).

Ces résultats ont été confirmés par la suite par les images correspondantes acquises sur le fantôme homogène avec chaque bobine (Cf. Figure 3.6).

3.1.3.2 Expérimentations

Facteurs de qualité en charge

Le Tableau 3.3 donne les valeurs de facteur de qualité mesurées pour chaque bobine, chargée avec le fantôme homogène.

	Bobine 1	Bobine 2	Bobine 3
Facteur de qualité	44 ± 2	49 ± 2	52 ± 2

Tableau 3.3 Facteur de qualité des bobines. Les mesures ont été effectuées dans l'aimant avec les bobines chargées avec le fantôme homogène (bouteille d'1,5 l remplie de sérum physiologique).

Les bobines 2 et 3 présentent des valeurs comparables et plus fortes que pour la bobine 1. La bobine 3 offre le facteur de qualité le plus important, avec une augmentation de 18% par rapport à la bobine 1.

Le facteur de qualité permet d'estimer la sensibilité d'une bobine. Ces résultats sont donc en accord avec les simulations réalisées (Cf. Figure 3.4) et les résultats suivants sur les mesures de rapport signal-sur-bruit (Cf. Tableau 3.5)

Puissances nécessaires pour créer une impulsion 90°

Le Tableau 3.4 présente les mesures de la puissance nécessaire pour créer une impulsion 90°, effectuées au centre de la zone d'intérêt et le long de la direction \hat{z} , pour les bobines chargées avec le fantôme homogène.

Pour l'ensemble des mesures, la bobine 3 demande les plus fortes atténuations, et donc les plus faibles puissances, pour créer une impulsions 90°. Pour la bobine 3, cette puissance nécessaire au centre de la zone d'intérêt est 2,7 et 2,2 fois plus faible que celle nécessaire dans les mêmes conditions pour les bobines 1 et 2 respectivement.

Le Tableau 3.4 donne également les valeurs de puissance d'impulsion 90° en imagerie, calibrées pour obtenir la zone d'excitation la plus large et la plus profonde, mais aussi la plus homogène dans la zone d'intérêt. Ces puissances sont présentées pour des durées d'impulsion équivalentes pour faciliter la comparaison d'une bobine à l'autre.

La bobine 3 demande la puissance la plus faible pour produire cette zone d'exploration optimale (atténuation de $-10,1 \pm 0,2$ dB, équivalent à une puissance d'environ 10,5 W sur notre spectromètre), en comparaison avec la bobine 1 (atténuation de $-4,0 \pm 0,2$, équivalent à une puissance d'environ 42 W sur notre spectromètre) et la bobine 2

(atténuation de $-8,7 \pm 0,2$ dB, équivalent à une puissance d'environ 13 W sur notre spectromètre).

Les puissances reportées pour les bobines 2 et 3 sont très proches, mais en comparant les images correspondantes acquises avec ces puissances sur le fantôme (Cf. Figure 3.6) et *in vivo*, on observe que la zone d'exploration de la bobine 2 est plus restreinte que celle de la bobine 3.

Le champ \vec{B}_1 créé par la bobine 3 au centre de la zone d'intérêt est donc plus important que celui créé par les deux autres bobines, montrant que la bobine 3 est plus efficace, ce qui est en accord avec les simulations de la distribution de champ \vec{B}_1 (Cf. Figure 3.4).

	Position (\vec{z})	Bobine 1	Bobine 2	Bobine 3
Atténuation (dB) nécessaire pour créer l'impulsion 90° ⁽¹⁾ , mesurée dans un voxel d'un volume de $(4 \text{ mm})^3$	- 3,0 cm	$-1,4 \pm 0,4$	$-1,5 \pm 0,4$	$-6,8 \pm 0,3$
	- 1,5 cm	$-2,0 \pm 0,3$	$-3,8 \pm 0,2$	$-7,7 \pm 0,3$
	0,0 cm	$-4,0 \pm 0,2$	$-4,6 \pm 0,2$	$-8,3 \pm 0,2$
	+1,5 cm	$-3,6 \pm 0,2$	$-4,2 \pm 0,3$	$-7,9 \pm 0,2$
	+ 3,0 cm	$-2,0 \pm 0,4$	$-2,3 \pm 0,2$	$-6,8 \pm 0,3$
Atténuation (dB) nécessaire pour créer l'impulsion 90° ⁽²⁾ en imagerie	-	$-4,0 \pm 0,3$	$-8,7 \pm 0,2$	$-10,1 \pm 0,2$

La puissance de référence de 0 dB correspond à 100 W.

(1) Durée de l'impulsion: 800 μs .

(2) Durée de l'impulsion: 4000 μs .

Tableau 3.4 Mesures de la puissance nécessaire pour créer une impulsion 90° avec chaque bobine. Les puissances sont exprimées en atténuation (dB) par rapport à la puissance de référence. Les mesures ont été effectuées au centre de la zone d'intérêt et le long de l'axe \vec{z} pour un petit voxel de $(4 \text{ mm})^3$, puis en imagerie. Les valeurs sont données en dB. Une diminution de 6 dB en atténuation (ex: passage de -10,0 dB à -4,0 dB) correspond à un facteur 4 en puissance.

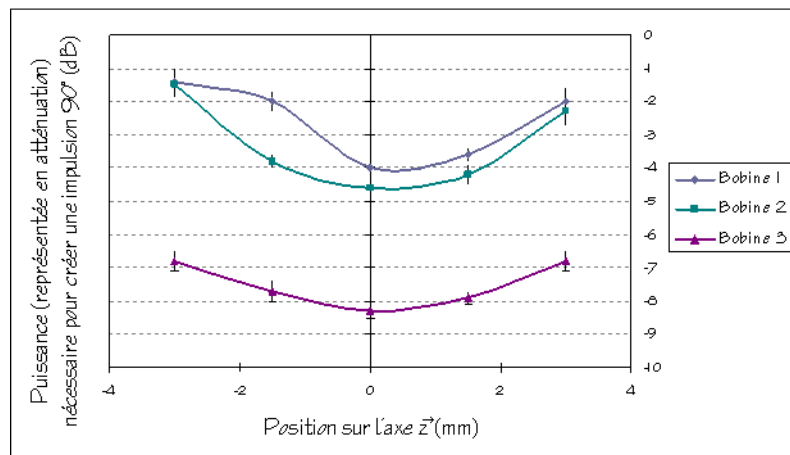

Figure 3.5 Représentation graphique des valeurs d'atténuation mesurées le long de l'axe \vec{z} pour chaque bobine (Cf. Tableau 3.4).

La comparaison des valeurs de puissance d'impulsion 90° mesurées le long de l'axe \vec{z} (Cf. Tableau 3.4), renseigne sur la symétrie et l'homogénéité du signal selon cette direction, qui est pour cette étude l'homogénéité du signal d'un disque à l'autre, et est donc essentielle.

La comparaison de ces valeurs d'une bobine à l'autre (Cf. Figure 3.5) montre que la bobine 3 offre la meilleure symétrie pour les atténuations mesurées. La bobine 3 donne également un signal beaucoup plus homogène le long de l'axe \vec{z} , avec une variance de 0,7 contre une variance de 1,1 pour la bobine 1 et 1,3 pour la bobine 2.

La configuration de type demi-cage d'oiseau apporte une amélioration de l'homogénéité et de la symétrie du signal (selon \vec{z}) dans la zone d'intérêt.

Visualisation de la zone d'exploration des bobines

La Figure 3.6 présente les images sagittales obtenues sur le fantôme homogène avec les trois bobines. Pour ces acquisitions, nous avons utilisé les valeurs de puissance d'impulsion 90° permettant d'obtenir pour chaque bobine la zone d'exploration la plus profonde et la plus étendue (Cf. Tableau 3.4 - Partie Imagerie).

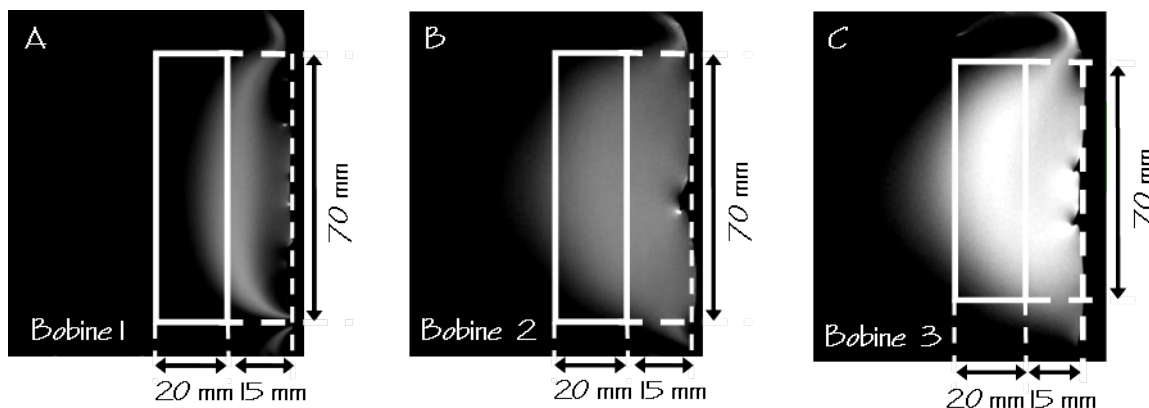

Figure 3.6 Coupes sagittales (FOV = 10 cm × 9 cm, résolution dans le plan = 391 μm × 469 μm) acquises sur le fantôme homogène, avec la bobine 1 (A), la bobine 2 (B) et la bobine 3 (C). Ces images ont été obtenues avec les valeurs de puissance d'impulsion 90° données dans le Tableau 3.4 (Partie Imagerie). La zone d'intérêt pour l'étude est représentée par le rectangle blanc.

Ces résultats montrent que beaucoup de modifications sont à apporter sur la configuration de la bobine 1 pour pouvoir l'utiliser pour ce projet. La profondeur d'exploration de cette bobine est insuffisante (Cf. Figure 3.6 - Partie A). Elle ne permet d'atteindre au maximum que 25 mm de profondeur et ne peut couvrir à cette profondeur qu'environ la moitié des 70 mm de longueur de la zone d'intérêt.

La bobine 2 (Cf. Figure 3.6 - Partie B) permet de couvrir la profondeur d'exploration nécessaire (environ 35 mm) avec un signal homogène. Pourtant, la longueur de la zone d'excitation à la profondeur du rachis (de l'ordre de 50 mm) n'est pas assez importante pour couvrir les 70 mm de long de la zone d'intérêt nécessaire pour ce projet.

En comparaison avec les deux autres bobines, la bobine 3 offre la meilleure profondeur d'exploration (environ 47 mm) et la zone d'excitation la plus longue (environ 70 mm).

La bobine 3 permet d'obtenir une amélioration significative de l'homogénéité et de la sensibilité du signal dans l'ensemble de la zone d'intérêt (Cf. Figure 3.6 - Partie C).

Rapports signal-sur bruit

Le Tableau 3.5 présente les valeurs de rapport signal-sur-bruit (RSB) calculées à partir des images obtenues sur le fantôme homogène (Cf. Figure 3.6). Pour l'ensemble de la zone d'intérêt, les bobines 1 et 2 sont moins efficaces (RSB = 47 et RSB = 50 respectivement) que la bobine 3 (RSB = 86). La configuration de type demi-cage d'oiseau développée sur la bobine 3 offre une amélioration importante au niveau de la sensibilité, de l'ordre de 83% et 70% par rapport aux bobines 1 et 2 respectivement.

	Position (\vec{z})	Bobine 1	Bobine 2	Bobine 3
RSB mesuré dans l'ensemble de la zone d'intérêt	-	47 ± 2	50 ± 2	86 ± 2
RSB mesuré le long de la direction \vec{z}	- 3,0 cm	18 ± 3	53 ± 2	90 ± 2
	- 1,5 cm	44 ± 3	69 ± 2	98 ± 2
	0,0 cm	50 ± 2	77 ± 2	99 ± 4
	+1,5 cm	34 ± 2	62 ± 2	95 ± 2
	+ 3,0 cm	10 ± 4	60 ± 2	89 ± 2

Tableau 3.5 Mesures de rapport signal-sur-bruit (RSB) effectuées avec chaque bobine sur l'ensemble de la zone d'intérêt pour l'étude et le long de l'axe \vec{z} .

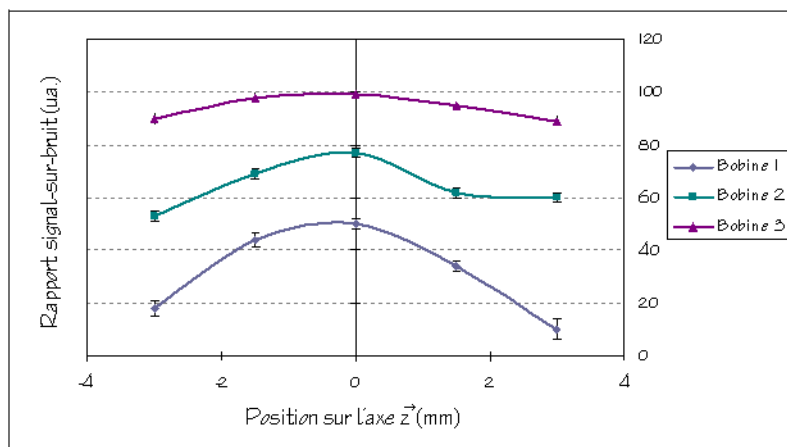

Figure 3.7 Représentation graphique des valeurs de RSB mesurées le long de l'axe \vec{z} pour chaque bobine (Cf. Tableau 3.5).

La comparaison des valeurs de rapport signal-sur-bruit mesurées le long de l'axe \vec{z} (Cf. Tableau 3.5) renseigne sur l'homogénéité du signal selon cette direction. Pour ce paramètre, la bobine 3 offre un signal beaucoup plus homogène dans cette direction,

avec une variance de 4,5, contre une variance de 16,9 et 9,2 pour les bobines 1 et 2 respectivement. La comparaison de ces valeurs montre également que la bobine 3 produit un signal plus symétrique le long de l'axe \vec{z} par rapport au centre de la zone d'intérêt (Cf. Figure 3.7).

Ces données montrent que la configuration de type demi-cage d'oiseau apporte une forte amélioration de l'homogénéité et de la symétrie du signal dans la zone d'intérêt selon \vec{z} . Ces résultats sont en accord avec les mesures de puissance d'impulsion 90° réalisées le long de l'axe \vec{z} (Cf. Tableau 3.4)

Cartes expérimentales de champ \vec{B}_1

La Figure 3.8 illustre les cartes expérimentales de champ \vec{B}_1 acquises pour chaque bobine sur le fantôme homogène. Ces images renseignent sur l'homogénéité (faible alternance de zones de forte et faible intensité) et l'intensité (zone la plus intense possible) du signal dans la zone d'intérêt pour l'étude.

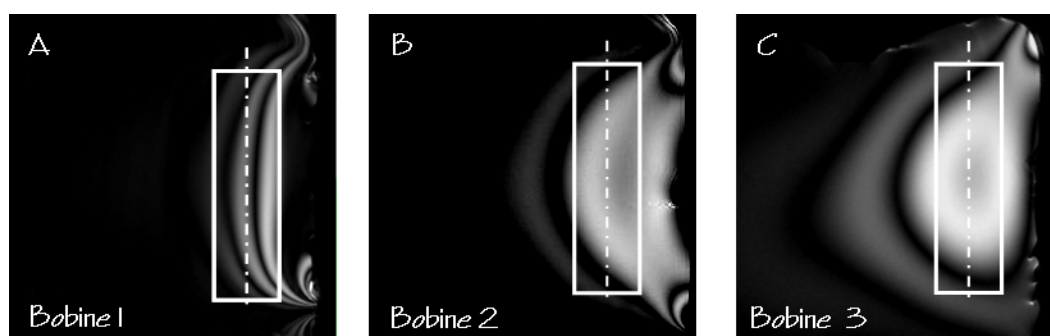

Figure 3.8 Cartes expérimentales de champ \vec{B}_1 acquises sur le fantôme homogène avec la bobine 1 (A), la bobine 2 (B) et la bobine 3 (C). Le rectangle blanc représente la zone d'intérêt de l'étude.

La comparaison de ces cartes expérimentales de champ \vec{B}_1 montre que les performances de la bobine 1 (Cf. Figure 3.8 - Partie A) sont insuffisantes pour ce projet et sont même médiocres par rapport à celles des bobines 2 et 3 (Cf. Figure 3.8 - Parties B et C respectivement).

Les bobines 2 et 3 présentent toutes deux des répartitions non homogènes du signal. La comparaison des résultats de ces deux bobines montre qu'en moyenne le signal est plus intense dans la zone d'exploration pour la bobine 3 (augmentation d'environ 25%) que pour la bobine 2. La bobine 3 offre donc le meilleur compromis au niveau de l'intensité et l'homogénéité du signal dans la zone d'intérêt.

La configuration de cette bobine pourrait être encore optimisée pour réduire la région sombre (correspondant à une zone de signal faible) dans la zone d'intérêt. Une solution consisterait à augmenter le nombre de barreaux pour améliorer l'homogénéité de cette bobine.

Acquisition d'images *in vivo*

La Figure 3.9 présente les images du rachis de lapin obtenues *in vivo* avec chaque bobine. Ces images montrent que les bobines 1 et 2 (Cf. Figure 3.9 - Parties A et B respectivement) détectent difficilement les disques intervertébraux. Seule la bobine 3 (Cf. Figure 3.9 - Partie C) offre une profondeur d'exploration suffisante et une sensibilité appropriée pour observer au moins trois DIV et révéler la structure du rachis. Ces observations sur les images *in vivo* de rachis de lapin sont en accord avec celles faites sur les images du fantôme homogène correspondantes (Cf. Figure 3.6).



Figure 3.9 Images sagittales de rachis de lapin acquises *in vivo* avec la bobine 1 (A), la bobine 2 (B) et la bobine 3 (C).

3.1.3.3 Bilan

Les résultats présentés dans cette partie montrent l'intérêt des améliorations apportées au niveau de la configuration de la bobine 3 par rapport aux deux configurations précédentes.

Ces différents résultats montrent que l'utilisation d'une bobine de surface plane classique de dimensions moyennes (40 mm × 70 mm) n'était pas envisageable pour ce projet. Les exigences sur les dimensions et la profondeur de la zone d'intérêt ont nécessité le développement de bobines plus élaborées avec des dimensions plus importantes (70 mm × 80 mm). La configuration de type demi-cage d'oiseau (bobine 3) apporte une amélioration de 70% du RSB sur l'ensemble de la zone d'intérêt, une augmentation de 34% dans la profondeur d'exploration et de 40% pour la largeur de la zone d'exploration, en comparaison avec la bobine de surface courbée (bobine 2). La bobine 3 offre les meilleures performances avec les puissances d'impulsion les plus faibles (-75% et -20% par rapport aux bobines 1 et 2 respectivement).

3.1.4 Discussion

Il peut être noté que nos bobines présentent un facteur de qualité relativement faible (Cf. Tableau 3.3). Ceci peut être expliqué par leurs grandes dimensions (taille totale des boucles de courant $\geq \lambda/3$) ainsi que la force ionique importante du lapin et du fantôme homogène et les couplages inductifs avec le canon de gradients. Néanmoins, ces valeurs

de facteur de qualité restent comparables à celles reportées dans d'autres études dans les mêmes conditions [82, 84–86].

Les différents résultats présentés dans cette partie montrent que la bobine 3 offre le meilleur compromis et des performances acceptables pour ce projet. Néanmoins, cette bobine pourrait sûrement être optimisée par une étude du nombre optimal de barreaux pour une bobine demi-cage d'oiseau, dans le but d'améliorer encore la sensibilité et l'homogénéité du champ \vec{B}_1 dans la zone d'excitation de la bobine.

Une autre possibilité pour améliorer cette bobine serait d'en réaliser une version en quadrature (gain théorique en sensibilité d'un facteur $\sqrt{2}$), toujours en configuration d'émission/réception. Les premières simulations ont montré que deux bobines courbées, découplées à la fois géométriquement et capacitivement, peuvent générer un champ magnétique polarisé circulairement le long de la colonne vertébrale de l'animal, comme espéré. Seulement, la présence de régions de flux important en dehors de la zone d'intérêt pour l'étude, mais très proches du dos du lapin, pourrait conduire à des pertes inutiles, annulant alors toute amélioration apportée par la configuration en quadrature. De plus, l'isolation entre les deux ports de quadrature pour une utilisation à haute fréquence (400 MHz) risque d'être difficile. Une nouvelle configuration de type quadrature pour cette bobine reste donc envisageable, mais ferait alors l'objet d'un tout autre projet.

À la place d'une bobine de type demi-cage d'oiseau, une configuration en réseau phasé, utilisant les développements récents en imagerie parallèle, pourrait être utilisée comme c'est par exemple le cas pour les examens par IRM du dos en routine clinique [87–89]. Ce type de configuration pourrait permettre d'augmenter le rapport signal-sur-bruit, et donc la résolution spatiale des images. Mais comme nous l'avons vu précédemment cette solution ne peut être développée pour l'instant au laboratoire puisque nous ne disposons pas d'un équipement multi-canaux.

La Figure 3.10 donne un exemple de la qualité des images pouvant être obtenues *in vivo* avec la bobine 3. Ces images sont de très bonne qualité, en particulier au niveau de la sensibilité (détection des différentes structures du DIV) et de la résolution spatiale (coupe axiale: $(140 \mu\text{m})^2$ dans le plan - coupe sagittale: $(234 \mu\text{m})^2$ dans le plan). Ces images *in vivo* sont plus sensibles et plus résolues que celles présentées dans des études précédentes sur les DIV ou le rachis de lapin [2, 38, 56, 77]. Celles-ci ont été réalisées sur des imageurs cliniques ($\leq 4 \text{ T}$) avec une bobine de surface [2, 38, 77] ou une bobine de surface en quadrature [56] positionnée sur le dos de l'animal, au niveau de la région lombaire. Ibrahim *et al.* [56] ont présenté des images intéressantes de DIV de lapin (Cf. Figure 3.11) obtenues *in vivo* avec une sensibilité appropriée. La sensibilité de ces images, acquises à bas champ, reste néanmoins plus faible que celle de nos images, et l'épaisseur de coupe est trois fois plus importante que celle utilisée pour notre étude. Bien qu'il n'y ait pas de détails sur la matrice utilisée et la résolution dans le plan des images sagittales obtenues lors de cette étude, la comparaison des Figures 3.10 et 3.11 montrent que la résolution spatiale de nos images est supérieure.



Figure 3.10 Exemple de la qualité des images *in vivo* obtenues avec la bobine 3 sur un lapin présentant des disques sains et dégénératifs. Ces images ont été acquises en coupes sagittale (A) et axiale (B) avec un protocole de type RARE ($TR/TE/TE_{\text{effectif}} = 8000/11/22$ ms) et les paramètres géométriques suivants:

A: $FOV = (6 \text{ cm})^2$, résolution dans le plan = $(234 \mu\text{m})^2$, épaisseur de coupe = 1 mm.

B: $FOV = (3,7 \text{ cm})^2$, résolution dans le plan = $(140 \mu\text{m})^2$, épaisseur de coupe = 1 mm.



Figure 3.11 Coupe sagittale de rachis de lapin obtenue *in vivo* à 1,5 T par Ibrahim *et al.* [56] avec une séquence d'écho de spin. Les paramètres d'acquisition utilisés sont les suivants: $FOV = (6 \text{ cm})^2$, épaisseur de coupe = 3 mm, $TR/TE=500/25$ ms, 2 accumulations.

3.1.5 Conclusion

La conception d'une bobine RF dédiée à l'IRM à très haut champ magnétique d'organes hétérogènes et de taille importante, tel que le rachis de lapin, est un challenge. Dans cette partie, il a été montré que la nouvelle bobine réalisée au laboratoire, consistant en une bobine de type demi-cage d'oiseau, est appropriée pour résoudre les difficultés rencontrées dans l'acquisition à 9,4 T d'images *in vivo* du rachis de lapin. Plusieurs problèmes ont été considérés, comme la taille de l'animal et de la bobine, sa position dans le canon de gradients. Les performances de cette bobine ont été optimisées par des simulations de la distribution du champ \vec{B}_1 puis testées expérimentalement au niveau

de la profondeur d'exploration, de l'intensité et de l'homogénéité du signal dans la zone d'intérêt, du RSB en imagerie, de la restriction de la puissance des impulsions et du facteur de qualité en condition d'utilisation.

Les premières images de DIV obtenues avec notre bobine dédiée à l'IRM *in vivo* du rachis de lapin à 9,4 T sont de très bonne qualité. Ces images présentent une résolution spatiale et une sensibilité suffisantes pour permettre l'observation des DIV en utilisant différents contrastes.

La comparaison de nos résultats avec des études précédentes d'IRM *in vivo* du rachis de lapin a révélé l'intérêt du développement de l'IRM *in vivo* du DIV de lapin à très haut champ magnétique avec une bobine dédiée. La solution que nous proposons permet d'obtenir des images d'une meilleure résolution spatiale et d'une meilleure sensibilité, permettant une caractérisation plus précise de la structure du disque intervertébral et ainsi l'investigation de l'état pathologique de celui-ci.

La bobine demi-cage d'oiseau a ensuite été fixée sur un support en Plexiglas[®] de forme demi-cylindrique comprenant un système de fixation de l'animal. Cet ensemble constitue la sonde dédiée à l'IRM du rachis de lapin à 9,4 T (Cf. Figure 4.1) qui sera utilisée pour le suivi longitudinal *in vivo* de la dégénérescence discale chez le lapin (Cf. Chapitre 4) et pour les tests *in vivo* des implants discaux développés par la société Abbott Spine S.A. (Cf. Chapitre 5).

3.2 Développement d'un protocole d'IRM pour l'étude de la dégénérescence discale

3.2.1 Choix des différents contrastes et paramètres quantitatifs utilisés

Plusieurs techniques d'IRM sont utilisées pour caractériser la dégénérescence discale, que ce soit *in vivo* ou *ex vivo* et pour des études réalisées chez l'homme ou l'animal (Cf. Chapitre 2, Paragraphe 2.4).

Une des étapes de ce projet a été de sélectionner certains de ces paramètres quantitatifs et contrastes pour notre étude par IRM de la dégénérescence discale. Plusieurs des techniques présentées ont été éliminées pour des raisons de temps d'acquisition, de sensibilité ou des problèmes matériels ou de développement.

3.2.1.1 Contrastes et paramètres quantitatifs non sélectionnés

Quantification du T_1 :

La quantification du T_1 n'a pas été retenue pour cette étude. D'après les différents travaux reportés dans la littérature, ce paramètre est représentatif des altérations sévères et à

long terme de la dégénérescence discale [42] et n'est donc pas adapté à notre étude pour laquelle nous cherchons à mettre en évidence les stades précoces de dégénérescence. De plus, la variabilité du T_1 est connue pour être restreinte à haut champ magnétique [90–92] et il peut donc être difficile d'observer des variations significatives de ce paramètre pour la caractérisation de la dégénérescence discale.

IRM du tenseur de diffusion (DTI):

L'IRM du tenseur de diffusion n'a pas été retenue pour ce projet pour des problèmes de temps d'acquisition. D'après les tests effectués sur les paramètres d'acquisition, la pondération en diffusion selon au minimum les six directions nécessaires à la reconstruction du tenseur de diffusion et pour une seule accumulation, demande un temps d'acquisition de 80 min¹. Ce temps d'acquisition n'est tout simplement pas compatible avec notre protocole d'IRM *in vivo*.

Injection d'agents de contraste:

La mesure du réhaussement de signal après l'injection de chélates de gadolinium, donnant accès à des informations sur la nutrition du DIV [1, 36, 54–55], n'a pas été choisie pour cette étude. Le DIV n'étant pas un tissu vascularisé, le temps de passage du chélate de gadolinium est très long (de l'ordre de deux à trois heures pour un DIV sain) [54–57]. L'obtention de la courbe complète de réhaussement du signal demande donc l'acquisition répétée d'images pondérées en T_1 pendant au minimum deux heures.

Ce type d'acquisition n'est pas adapté à notre choix d'un protocole d'IRM multi-paramétrique permettant de caractériser plusieurs mécanismes de la dégénérescence discale.

IRM du sodium ²³Na:

Plusieurs études ont montré que l'IRM du sodium ²³Na peut apporter des informations sur la dégradation des PG pour caractériser la dégénérescence du cartilage [65, 67] et du DIV [10, 66]. Cette technique pourrait être appliquée à l'étude de la dégénérescence discale pour avoir accès à la modification de la proportion de PG dans le DIV.

Cependant, l'IRM du sodium n'a pas été sélectionnée dans un premier temps pour ce projet à cause des problèmes de sensibilité de cette technique.

Transfert d'aimantation:

L'IRM du transfert d'aimantation permet de suivre les modifications de proportion de collagène dans des études sur la dégénérescence du cartilage [59–60, 62–63]. Cette technique a donc semblé intéressante pour cette étude pour suivre les modifications des taux de collagène au sein du DIV [4, 64].

Plusieurs optimisations ont été réalisées pendant cette thèse pour mettre en place cette technique au laboratoire. Ce travail a finalement montré qu'il n'était pas envisageable d'utiliser cette technique *in vivo* avec la bobine dédiée à l'IRM du rachis de lapin. La puissance d'impulsion nécessaire pour obtenir un transfert d'aimantation suffisant est trop importante et l'énergie correspondante déposée dans les tissus vivants n'est pas

¹Pour une résolution dans le plan de $(468\mu\text{m})^2$ équivalente à celle utilisée pour la quantification du CDA *in vivo* dans cette étude.

concevable pour des études *in vivo*. Cette technique n'a donc pas été choisie pour ce projet.

Spin-locking et quantification du paramètre $T_{1\rho}$:

Les techniques de spin-locking et la mesure du paramètre $T_{1\rho}$ paraissent essentielles pour avoir accès à la caractérisation précoce de la dégénérescence discale [28–30].

Ces techniques ont été développées au laboratoire dans le cadre de cette thèse. Ce travail de développement et les résultats obtenus seront présentés dans le Paragraphe 3.3 de ce chapitre. Ces résultats méthodologiques montrent qu'il n'est actuellement pas envisageable d'utiliser cette technique *in vivo* avec la bobine dédiée à l'IRM du rachis de lapin. L'IRM du $T_{1\rho}$ n'a donc pas été retenue dans un premier temps pour l'optimisation d'un protocole d'IRM pour notre étude *in vivo*.

3.2.1.2 Contrastes et paramètres quantitatifs sélectionnés

Contrastes en ρ , T_1 et T_2 :

Il a été choisi de faire l'acquisition des contrastes en ρ , T_1 et T_2 , ces trois contrastes étant utiles et complémentaires pour identifier et délimiter correctement les différents tissus du DIV [38, 41–42].

A partir de ces trois contrastes, il est possible de mesurer les paramètres morphologiques du DIV tels que les aires du NP, des PV et de l'ensemble du DIV, ainsi que la hauteur discale [38, 41].

Pour les images pondérées en densité de protons, les modifications de l'intensité du signal apportent des informations quantitatives sur la modification de la proportion en eau dans les différents tissus du DIV au cours de la dégénérescence [10].

Les modifications de l'intensité du signal au niveau des PV sur les images pondérées en T_1 permettent d'identifier l'apparition de calcifications anormales dans ces tissus [93].

Quantification du CDA:

La quantification du CDA selon trois directions et le calcul d'un CDA moyen ont été utilisés pour cette étude. La valeur du CDA dépend de la mobilité des molécules d'eau dans les tissus et donc de leur structure. Les modifications de ce paramètre quantitatif devraient refléter la modification des structures tissulaires de l'AF et du NP au cours de la dégénérescence du DIV [9–10].

Quantification du T_2 :

La quantification du T_2 a été sélectionnée pour cette étude. Ce paramètre a déjà montré dans plusieurs publications [4, 45, 47–49, 94] sa capacité à caractériser la diminution de la proportion en eau dans le NP et l'AF et à identifier les modifications de la structure du DIV.

3.2.1.3 Résumé

Les différentes techniques d'IRM sélectionnées pour ce projet devraient permettre d'obtenir des informations quantitatives sur:

- La modification des aires du disque, du NP et des PV
- La diminution de la hauteur discale
- La diminution de la proportion d'eau dans les tissus du DIV (NP, AF et PV)
- La calcification des PV
- La modification de la structure des tissus du DIV
- L'augmentation de la fibrosité du DIV
- La perte de différenciation tissulaire entre le NP et l'AF

3.2.2 Acquisition des images pondérées en ρ , T_1 et T_2

Dans le cadre de l'étude longitudinale *in vivo* de la dégénérescence discale chez le lapin, nous avons choisi de faire l'acquisition de contrastes en ρ , T_1 et T_2 .

L'acquisition d'une image par IRM doit permettre d'obtenir un maximum d'informations sur l'objet étudié. Cet objectif a conduit à optimiser les conditions d'acquisition du signal. La sensibilité et la résolution sont des paramètres importants, mais une grande partie de l'information recueillie dépend directement du contraste de l'image obtenue. C'est pourquoi nous avons mené une étude permettant d'optimiser le contraste des images. Les paramètres d'acquisition ont été optimisés *in vivo* avec la sonde dédiée à l'IRM du rachis de lapin à 9,4 T et réalisée au laboratoire.

Une fois le type de séquence choisi pour les acquisitions, pour chaque contraste désiré, le meilleur compromis entre résolution spatiale de l'image, sensibilité, contraste et temps total d'acquisition a été recherché.

Les différents paramètres d'acquisition contrôlant la géométrie et le contraste des images ont été optimisés en réalité en parallèle, mais pour plus de clarté, ces choix seront présentés séparément.

On notera ici que pour l'acquisition des trois contrastes, ainsi que pour la quantification du T_2 et du CDA (Cf. Paragraphe 3.2.3), la synchronisation des acquisitions sur le rythme respiratoire de l'animal, pour éviter d'éventuels artéfacts de mouvement, n'a pas été nécessaire.

3.2.2.1 Choix de la séquence d'imagerie

Pour l'acquisition des différents contrastes, une séquence d'écho de spin rapide de type « RARE » pour « rapid acquisition with relaxation enhancement » en anglais [95] a été utilisée. Ce type de séquence est intéressant pour son temps d'acquisition réduit par rapport à une séquence d'écho de spin classique. D'autre part, plusieurs tests sur les paramètres d'acquisition ont montré expérimentalement que le niveau de contraste pouvant être obtenu *in vivo* pour les différents tissus du DIV, est meilleur avec une séquence de type echo de spin qu'avec une séquence de type d'écho de gradient.

Les séquences de type RARE utilisent un train d'échos créé par la succession de plusieurs impulsions de refocalisation (180°), après l'impulsion d'excitation (90°).

Ce type de séquence permet d'utiliser le train d'échos pour réduire le temps d'acquisition par rapport à une séquence d'écho de spin classique. Au lieu de coder une seule ligne de la matrice par TR (1 écho = 1 ligne codée par TR), plusieurs lignes de la matrice sont codées pendant le même TR réduisant d'autant le temps d'acquisition.

La calibration des impulsions de la séquence RARE, pour des acquisitions avec la bobine dédiée au projet, a été réalisée à partir des valeurs d'atténuation reportées dans le Tableau 3.4.

3.2.2.2 Choix des paramètres géométriques

Pour ce projet, les différents contrastes ont été acquis avec la même géométrie, pour pouvoir comparer les images ou reporter plus facilement une ROI d'une image à l'autre.

Pour ce protocole, il s'agit de suivre l'évolution de la dégénérescence de trois DIV de façon simultanée (Cf. Chapitre 4). Nous avons choisi de travailler en coupe sagittale pour pouvoir observer les trois DIV sur la même image.

Le choix du champ de vue (FOV) des images est déterminé par la zone d'intérêt de l'étude (Cf. Figure 3.1). Les dimensions du FOV doivent être suffisantes pour contenir les trois DIV, mais néanmoins limitées pour obtenir une résolution dans le plan importante sans avoir recourt à une taille de matrice trop grande. Il a été choisi d'utiliser un FOV de $(6 \text{ cm})^2$. Une matrice $(256)^2$ associée à ce FOV permet d'obtenir une résolution dans le plan de $(234 \mu\text{m})^2$. Cette résolution dans le plan est très bonne compte tenu de la taille de l'animal et des études *in vivo* sur le rachis de lapin reportées dans la littérature [2, 38, 56, 77].

Pour pouvoir explorer l'ensemble du DIV, il a été choisi de travailler en mode multi-coupes. L'acquisition de 15 coupes jointives de 1 mm d'épaisseur permet d'explorer toute la largeur du DIV. L'épaisseur de coupe de 1 mm offre une très bonne résolution spatiale et est nettement inférieure à ce qui est observé dans la littérature [2, 38, 56, 77] pour des études comparables.

3.2.2.3 Choix des paramètres d'acquisition pour l'optimisation des contrastes

Contraste en densité de protons (ρ):

On estime généralement en IRM que pour récupérer pleinement le signal après une excitation, il faut accorder au système un délai, correspondant au TR dans la séquence, environ égal à cinq fois la durée du T_1 . Avec un T_1 du DIV (sain) de lapin évalué expérimentalement à 1500 ms, le TR doit être au minimum de 7500 ms. Ce TR a été optimisé à 8000 ms pour permettre une récupération suffisante du signal sans augmenter inutilement le temps d'acquisition.

Le TE minimal pouvant être obtenu sur notre système avec une séquence RARE et un train d'échos de 8 échos est de 22,5 ms. Ce TE minimal est encore trop long pour permettre d'obtenir un contraste en ρ (différenciation correcte du NP et de l'AF) [96]. Il

a donc été choisi de diminuer la longueur du train d'échos à 4 échos pour obtenir un TE minimal de 11 ms.

Le nombre d'accumulations optimal, permettant d'obtenir une sensibilité suffisante pour ces images sans augmenter inutilement le temps d'acquisition, a été estimé expérimentalement à 3.

Compte tenu de ces choix de paramètres, le temps total d'acquisition pour le contraste en densité de protons est de 25 min.

Contraste en T_1 :

Le TE minimal optimisé pour l'acquisition du contraste en ρ (11 ms) a été conservé pour l'acquisition du contraste en T_1 . Le train d'échos a donc également été limité à 4 échos pour l'acquisition de ce contraste.

Pour le choix de la durée du TR (qui doit être optimisée la plus courte possible), plusieurs acquisitions ont été réalisées à géométrie, TE et nombre d'accumulations constants. Les durées testées pour le TR étaient comprises entre 500 ms et 5000 ms. Le meilleur compromis, donnant la meilleure image anatomique [42], a été obtenu pour un TR de 1000 ms.

Le nombre d'accumulations a été optimisé à 8. Compte tenu de ces choix de paramètres, le temps total d'acquisition pour le contraste en T_1 est de 8 min.

Contraste en T_2 :

Le TR optimisé pour l'acquisition du contraste ρ (8000 ms) a été conservé pour l'acquisition du contraste en T_2 .

La durée du TE a été augmentée progressivement par rapport à sa durée pour l'acquisition des contrastes en ρ et en T_1 . La durée optimale du TE, permettant d'obtenir un contraste en T_2 (observation sur l'image du signal du NP uniquement) [38] sans diminuer la sensibilité de l'image, a été choisie à 22,5 ms, donnant un TE effectif¹ de 90 ms. L'augmentation du TE a permis d'augmenter la longueur du train d'échos par rapport aux contrastes en ρ et en T_1 , et de diminuer d'autant le temps d'acquisition total pour le contraste en T_2 . Le train d'échos a été augmenté de 4 à 8 échos.

Le nombre d'accumulations a été optimisé à 4 pour ce contraste. Le temps total d'acquisition pour le contraste en T_2 est de 17 min.

¹Le temps d'écho effectif TE_{eff} correspond au TE de l'écho central du train d'échos.

3.2.2.4 Résumé

Concernant l'acquisition des contrastes en densité de protons, T_1 et T_2 (Cf. Figure 3.12), les paramètres utilisés sont les suivants:

Protocole:

- RARE

Calibration des impulsions:

Excitation:

- Angle: 90°
 - Type: Hermitienne
 - Durée: 2 ms
 - Atténuation: -4,0 dB

Refocalisation:

- Angle: 180°
 - Type: Hermitienne
 - Durée: 2 ms
 - Atténuation: +2,0 dB

Géométrie:

- Orientation: Sagittale
 - Champ de vue: $(6 \text{ cm})^2$
 - Matrice: 256^2
 - Résolution dans le plan: $(234 \mu\text{m})^2$
 - Nombre de coupes jointives: 15
 - Epaisseur de coupe: 1 mm

Contrastes:

Contraste ρ :

- Nb d'échos: 4
 - TR: 8000 ms
 - TE: 11 ms
 - TE_{eff} : 22 ms
 - Nb acc: 3
 - T_{acq} : 25 min

Contraste T_1 :

- Nb d'échos: 4
 - TR: 1000 ms
 - TE: 11 ms
 - TE_{eff} : 22 ms
 - Nb acc: 8
 - T_{acq} : 8 min

Contraste T_2 :

- Nb d'échos: 8
 - TR: 8000 ms
 - TE: 22,5 ms
 - TE_{eff} : 90 ms
 - Nb acc: 4
 - T_{acq} : 17 min

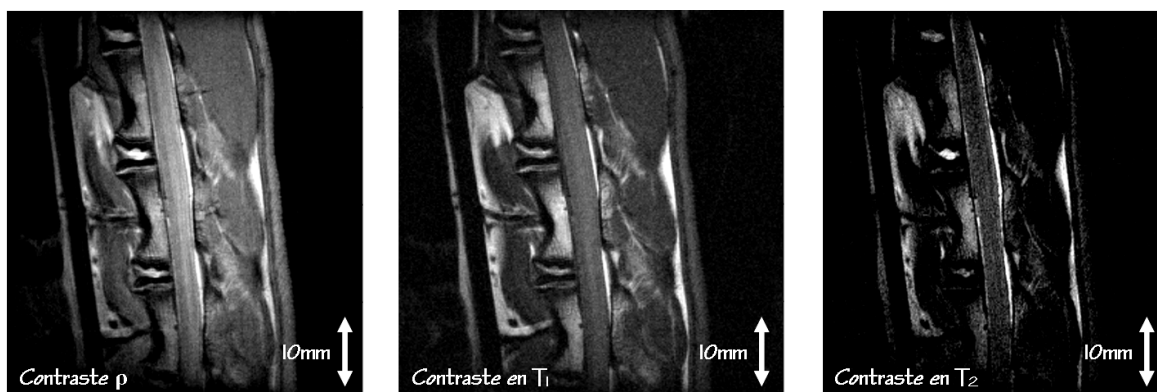

Figure 3.12 Exemple d'images pondérées en ρ , T_1 et T_2 , obtenues *in vivo* sur le rachis d'un lapin présentant des DIV sains et dégénératifs.

3.2.3 Mesures des paramètres quantitatifs

Dans le cadre de l'étude longitudinale *in vivo* de la dégénérescence discale chez le lapin, nous avons été amenés à faire l'acquisition de plusieurs paramètres quantitatifs.

Le matériel utilisé et les conditions d'expérimentation sont identiques à ceux choisis pour l'optimisation des paramètres d'acquisition des contrastes ρ , T_1 et T_2 .

3.2.3.1 Quantification du paramètre T_2

Le protocole utilisé pour la quantification du T_2 permet de mesurer ce paramètre à partir d'une série d'images acquises à différents temps d'écho par une séquence d'imagerie de type MSME pour « multi slices multi echoes » en anglais [97] et basée sur le principe d'une séquence CPMG. Ce protocole permet de reconstruire des cartographies T_2 par un traitement informatique des données obtenues.

Pour ce protocole, l'impulsion d'excitation utilisée est une hermitienne, calibrée de la même façon que précédemment pour le protocole RARE. L'impulsion de refocalisation est une impulsion de type « Mao » [98]. Cette impulsion permet d'obtenir une refocalisation plus efficace qu'avec une impulsion hermitienne, et donc de limiter les erreurs dans la quantification du T_2 . En effet, la répétition dans la séquence CPMG d'une impulsion au profil de refocalisation imparfait génère des échos additionnels (échos stimulés) qui interfèrent avec les véritables échos du schéma CPMG [99–101]. Cet effet s'observe en pratique par une fluctuation de l'amplitude des échos le long du train d'échos et est une source d'erreur dans la quantification du T_2 .

L'impulsion « Mao » a été calibrée pour pouvoir être utilisée avec la bobine dédiée à l'IRM du rachis de lapin (durée 4 ms, atténuation +3,6 dB).

Pour l'acquisition de ces images, nous avons choisi d'utiliser les mêmes paramètres géométriques (FOV, matrice et épaisseur de coupe) et le même positionnement des coupes que pour l'acquisition des contrastes ρ , T_1 et T_2 .

Le temps d'écho initial TE_1 , représentant le temps d'écho du premier écho et déterminant les TE suivants, et le nombre d'échos ont été optimisés de manière à échantillonner correctement la courbe de décroissance en T_2 pour les différents tissus du DIV. Un nombre total de 24 échos et un TE_1 de 11 ms ont été choisis. Le TE est donc compris entre 11 et 264 ms le long du train d'échos.

Le TR de la séquence doit être suffisamment long pour autoriser un train d'échos assez long pour échantillonner toute la courbe de décroissance en T_2 , sans augmenter inutilement le temps d'acquisition. Le TR a été optimisé à 2600 ms. Le nombre de coupes a été limité à 7 pour être compatible avec ce TR.

Le nombre d'accumulations pour ces acquisitions a été optimisé expérimentalement à 3, donnant un temps d'acquisition total pour la quantification du T_2 de 24 min.

Avant d'utiliser le protocole de quantification du T_2 *in vivo* sur les DIV de lapin, nous avons vérifié l'exactitude de la quantification du T_2 avec ce protocole sur plusieurs

fantômes homogènes au T_2 connu (solutions de Gd-DOTA (Dotarem[®], Guerbet) à différentes concentrations).

Étant donné que ce protocole est utilisé en mode multi-coupes nous avons également vérifié avec ces fantômes homogènes que la quantification était identique d'une coupe à l'autre.

Pour la quantification du T_2 , l'ensemble des paramètres d'acquisition utilisés sont les suivants:

Protocole:

- MSME T2 MAP

Calibration des impulsions:

Excitation:

- Angle: 90°
- Type: Hermitienne
- Durée: 2 ms
- Atténuation: -4,0 dB

Refocalisation:

- Angle: 180°
- Type: Mao
- Durée: 4 ms
- Atténuation: +3,6 dB

Géométrie:

- Orientation: Sagittale
- Champ de vue: (6 cm)²
- Matrice: 256²
- Résolution dans le plan: (234 μ m)²
- Nombre de coupes jointives: 7
- Epaisseur de coupe: 1 mm

Quantification du T_2 :

- Nombre d'échos: 24
- TR: 2600 ms
- TE: de 11 ms à 264 ms

Temps d'acquisition:

- Nombre d'accumulations: 3
- Temps d'acquisition: 24 min

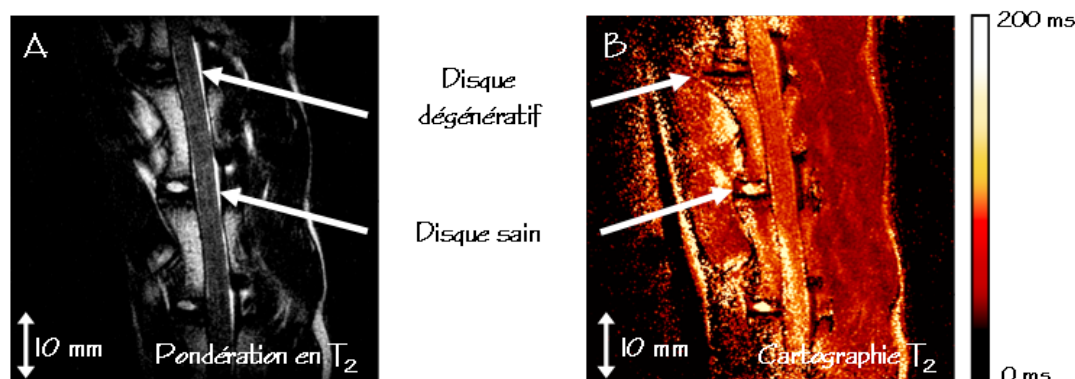

Figure 3.13 Cartographie T_2 obtenue après la quantification du paramètre T_2 dans chaque pixel de l'image (B). Cette cartographie correspond à l'image qualitative pondérée en T_2 (A).

3.2.3.2 Quantification du CDA moyen

Le protocole utilisé pour la quantification du CDA moyen permet d'acquérir les images pondérées en diffusion avec une séquence de type écho planaire ou « EPI » [102] pour « echo planar imaging » en anglais. Ce type de séquence permet par ses caractéristiques de remplissage du plan de Fourier de diminuer considérablement le temps d'acquisition des images. Ce choix de séquence n'a pas été retenu pour ce projet, car l'acquisition d'images « EPI » à haut champ magnétique (9,4 T) sur un grand FOV, avec une bobine inhomogène et fortement décalée du centre de l'aimant (et donc très sensible aux inhomogénéités du champ \vec{B}_0) entraînerait de sévères problèmes d'artéfacts pour l'acquisition écho planaire [103].

Une séquence d'imagerie de type écho stimulé (STE) [104], permettant de réduire le TE minimal par rapport à une séquence d'écho de spin, et donc de diminuer la pondération en T_2 sur les images, a été utilisée.

Les impulsions utilisées pour ce protocole, de type hermitienne, ont été calibrées comme précédemment pour être utilisées avec la bobine dédiée à cette étude.

Pour l'acquisition des images pondérées en diffusion, le même FOV et le même positionnement de coupe que pour l'acquisition des contrastes ρ , T_1 et T_2 ont été utilisés. Par contre la résolution spatiale a été diminuée de façon à conserver une sensibilité correcte sur les images sans augmenter le temps d'acquisition déjà très long. L'épaisseur de coupe a été augmentée à 2 mm et la matrice a été diminuée $(128)^2$. Associée au FOV, cette matrice donne une résolution dans le plan de $(468 \mu\text{m})^2$.

Le protocole utilisé pour la quantification du CDA permet soit de faire l'acquisition d'images pondérées en diffusion, soit de mesurer le CDA, soit de reconstruire la matrice du tenseur de diffusion.

Parmi ces trois modes possibles, nous avons choisi un compromis entre l'acquisition simple d'images pondérées en diffusion et la reconstruction du tenseur de diffusion, qui demande un temps d'acquisition trop long pour notre protocole d'étude de la dégénérescence discale.

Le mode sélectionné permet l'acquisition simultanée d'images pondérées en diffusion selon trois directions et d'une image de référence (image A_0). Les choix des directions de diffusion et du nombre de valeurs du facteur de diffusion (b) par directions sont libres. Lors du traitement des données, le CDA est quantifié pour chaque direction puis moyenné pour l'ensemble des directions pour donner le CDA moyen.

Pour les acquisitions, des directions de diffusion perpendiculaires ont été utilisées. Le nombre de valeurs du facteur de diffusion, b , par direction de diffusion a été optimisé à 4 pour obtenir une quantité de données suffisante pour la quantification du CDA, sans augmenter considérablement le temps d'acquisition.

Pour limiter le temps d'acquisition, il a été choisi d'utiliser le TR le plus court possible sans sacrifier le niveau de signal sur les images. Le TR a été optimisé à 1500 ms.

Le temps d'écho minimal autorisé par la séquence d'acquisition a été utilisé pour limiter l'effet de pondération en T_2 sur les images.

Les délais Δ et δ du module de diffusion ont été optimisés de manière à donner un facteur de diffusion b suffisant pour la quantification du CDA avec notre système de gradients (200 mT/m), sans augmenter le TE minimal de la séquence. Les délais Δ et δ ont été réglés à 15 ms et 5 ms respectivement.

Les valeurs du facteur de diffusion b ont été optimisées pour les différents tissus du DIV, à partir des courbes de décroissance du signal en fonction de b . Ces valeurs ont été choisies à 10, 40, 120 et 300 s/mm^2 .

Ces valeurs peuvent paraître faibles par rapport à celle utilisées par exemple chez l'homme [47, 51] ou pour d'autres études chez le petit animal [27]. Mais pour des valeurs plus fortes du facteur de diffusion, le RSB des images devient trop faible et il n'est plus possible de quantifier le CDA.

Étant donné un temps d'acquisition déjà très long, il n'était pas envisageable d'utiliser plusieurs accumulations pour la quantification du CDA. La sensibilité des images obtenues reste néanmoins acceptable. Pour l'ensemble de ces paramètres, le temps d'acquisition total pour la quantification du CDA est de 41 min.

En résumé, pour la quantification du CDA, l'ensemble des paramètres d'acquisition utilisés sont les suivants:

Protocole:

- Dti Standard
- Séquence STE
- Mode MultiShot Trace

Calibration des impulsions:

Excitation:

- Angle: 90°
- Type: Hermitienne
- Durée: 2 ms
- Atténuation: -4,0 dB

Refocalisation:

- Angle: 180°
- Type: Hermitienne
- Durée: 2 ms
- Atténuation: +2,0 dB

Géométrie:

- Orientation: Sagittale
- Champ de vue: (6 cm)²
- Matrice: 128²
- Résolution dans le plan: (468 μm)²
- Nombre de coupe: 1
- Epaisseur de coupe: 2 mm

Quantification du CDA:

- Δ : 15 ms
- δ : 5 ms
- Nombre d'images A_0 : 1
- Nombre de directions de diffusion: 3

- Nombre de valeurs de b par direction: 4
- Valeurs de b: 10, 40, 120 et 300 s/mm²
- TR: 1500 ms
- TE: 20 ms

Temps d'acquisition:

- Nombre d'accumulations: 1
- Temps d'acquisition: 41 min

Les deux premières parties de ce chapitre, concernant le développement de l'IRM *in vivo* du rachis de lapin à 9,4 T, ont fait l'objet d'une publication dans une revue internationale soumise à comité de lecture:

F. Noury, J. Mispelter, F. Szeremeta, S. Mème, B-T. Doan, J-C. Belœil, « MRI methodological development of intervertebral disc degeneration: a rabbit *in vivo* study at 9.4 T ». *Magn Reson Imaging*, 2008 [105].

3.3 Développement d'une séquence de spin-locking pour la quantification du paramètre $T_{1\rho}$ à 9,4 T

3.3.1 Introduction

Plusieurs travaux ont montré l'intérêt des techniques de SL et de la quantification du paramètre $T_{1\rho}$ pour l'étude des mécanismes de dégénérescence du cartilage. Le paramètre $T_{1\rho}$ est sensible aux interactions moléculaires qui ont lieu entre les protons de l'eau et les protons de macromolécules telles que les GAG qui composent les PG [22]. Ce paramètre quantitatif permet donc de sonder les modifications de la proportion de PG du cartilage, associées à sa dégénérescence [22–23, 25–26, 106–110].

Très récemment, des études ont montré *ex vivo* [28] puis *in vivo* [29–30] que le paramètre $T_{1\rho}$ permet de caractériser la dégradation des PG dans le DIV et donc de donner accès aux modifications métaboliques qui ont lieu aux stades précoces de la dégénérescence discale. La quantification du paramètre $T_{1\rho}$ apparaît donc essentielle pour la caractérisation de la dégénérescence discale par IRM.

Les techniques de SL sont connues pour être très sensibles aux inhomogénéités des champs \vec{B}_0 et \vec{B}_1 (Cf. Chapitre 1, Paragraphe 1.2.7.4), et les images obtenues présentent souvent des artefacts marqués, ce qui compromet la quantification du paramètre $T_{1\rho}$. Ces artefacts sont encore peu décrits dans la littérature et très peu de travaux se sont intéressés à leur correction. Quelques modules de SL ont été optimisés dans des travaux précédents pour éliminer ces artefacts [19–21, 31, 111]. Ces nouveaux modules

donnent des résultats satisfaisants pour des champs magnétiques inférieurs à 4 T et des acquisitions avec des bobines homogènes de type cage d'oiseau [19–21, 31].

Seulement, les inhomogénéités du champ \vec{B}_0 sont connues pour s'accroître avec l'intensité du champ \vec{B}_0 et ces modules, efficaces pour des intensités moyennes du champ \vec{B}_0 , ce sont avérés insuffisants pour compenser les artéfacts de SL à 9,4 T, et ne sont donc pas appropriés pour ce projet.

De plus notre projet demande l'utilisation de la sonde dédiée à l'IRM du rachis de lapin à 9,4 T, équipée d'une bobine de type demi-cage d'oiseau. Ce type de bobine crée un champ inhomogène et est donc la source de très forts artéfacts dus aux inhomogénéités du champ \vec{B}_1 [111].

Compte tenu de nos conditions d'expérimentation, la quantification du paramètre $T_{1\rho}$ nous a semblé compromise avec l'utilisation des modules de SL décrits dans la littérature. Nous avons donc cherché à optimiser un nouveau module de SL pour ce projet, permettant une meilleure correction des artéfacts dus aux fortes inhomogénéités des champs \vec{B}_0 (haut champ magnétique de 9,4 T) et \vec{B}_1 (bobine de type demi-cage d'oiseau).

À notre connaissance, aucune étude n'a été publiée concernant ces problèmes d'artéfacts à haut champ magnétique (> 4 T) pour des acquisitions réalisées avec une bobine inhomogène de type bobine de surface.

3.3.2 Matériel et méthodes

3.3.2.1 Développement d'un nouveau module de SL

A. Travaux antérieurs:

Witschey *et al.* [21] ont développé un module de SL à la résonance, permettant de corriger à la fois les artéfacts dus aux inhomogénéités du champ \vec{B}_0 et ceux dus aux inhomogénéités du champ \vec{B}_1 (Cf. Figure 3.14).

Le principe de ce module consiste à inverser la phase de la deuxième impulsion 90° par rapport au module conventionnel, à diviser l'impulsion de SL en deux et à ajouter une impulsion de refocalisation selon le schéma suivant:

$$90^\circ_{(x)} - \text{SL}_{\text{TSL}/2, y} - 180^\circ_{(y)} - \text{SL}_{\text{TSL}/2, -y} - 90^\circ_{(x)}$$

D'après le système de notation décrit au Chapitre 1, l'aimantation $\vec{M}(\vec{r}, \text{TSL})$ obtenue à la fin de ce module de SL est:

$$\begin{aligned} \vec{M}(\vec{r}, \text{TSL}) &= \mathbf{R}_x(\alpha) \cdot \mathbf{R}_x(\varphi) \cdot \mathbf{R}_{z'}(\omega_{\text{eff}} \cdot \text{TSL}/2) \cdot \mathbf{R}_x(-\varphi) \\ &\times \mathbf{R}_y(2\alpha) \cdot \mathbf{R}_x(-\varphi) \cdot \mathbf{R}_{z'}(\omega_{\text{eff}} \cdot \text{TSL}/2) \cdot \mathbf{R}_x(\varphi) \cdot \mathbf{R}_x(\alpha) \cdot \vec{M}(\vec{r}, 0) \end{aligned} \quad (3.1)$$

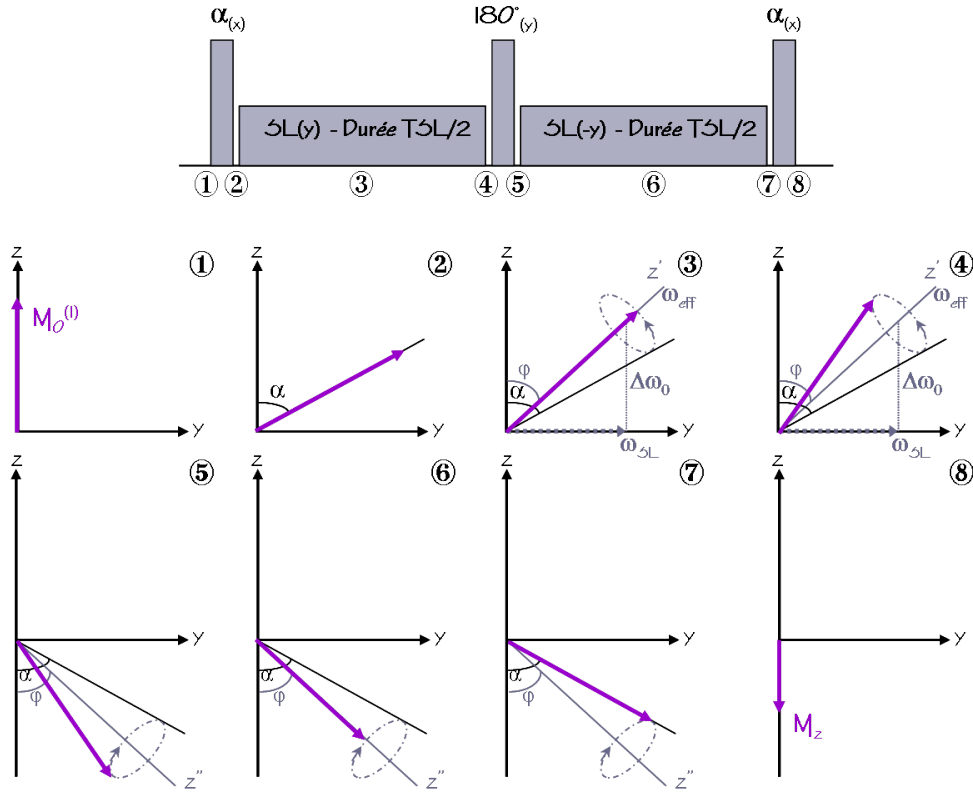

Figure 3.14 Schéma du module de SL à la résonance, développé par Witschey *et al.* [21] (A) et représentation de l'évolution de l'aimantation pendant ce module (B).

Dans le cas où $\omega_{SL} \gg \Delta\omega_0$, $\varphi=90^\circ$ et les impulsions de SL sont appliquées selon l'axe \vec{y} . L'Équation 3.1 est réduite à:

$$\begin{aligned}\vec{M}(\vec{r}, TSL) &= \mathbf{R}_x(\alpha) \cdot \mathbf{R}_y(\omega_{SL} \cdot TSL/2) \cdot \mathbf{R}_y(2\alpha) \cdot \mathbf{R}_y(\omega_{SL} \cdot TSL/2) \cdot \mathbf{R}_x(\alpha) \cdot \vec{M}(\vec{r}, 0) \\ &= \mathbf{R}_x(\alpha) \cdot \mathbf{R}_y(2\alpha) \cdot \mathbf{R}_x(\alpha) \cdot \vec{M}(\vec{r}, 0)\end{aligned}\quad (3.2)$$

L'aimantation longitudinale finale est donc:

$$\vec{M}_z(\vec{r}, TSL) = M_0[-\sin^2(\alpha) + \cos^2(\alpha) \cdot \cos(2\alpha)] \quad (3.3)$$

Il n'y a alors plus de dépendance en $\cos(\omega_{SL} \cdot TSL)$ (Cf. Équation 1.59) et les artefacts dus aux gradients de \vec{B}_1 sont corrigés.

Dans le cas où $\omega_{SL} \ll \Delta\omega_0$, $\varphi=0^\circ$ et les impulsions de SL sont appliquées selon l'axe \vec{z} . L'Équation 3.1 est réduite à:

$$\begin{aligned}\vec{M}(\vec{r}, TSL) &= \mathbf{R}_x(\alpha) \cdot \mathbf{R}_z(\Delta\omega_0 \cdot TSL/2) \cdot \mathbf{R}_y(2\alpha) \cdot \mathbf{R}_z(\Delta\omega_0 \cdot TSL/2) \cdot \mathbf{R}_x(\alpha) \cdot \vec{M}(\vec{r}, 0) \\ &= \mathbf{R}_x(\alpha) \cdot \mathbf{R}_y(2\alpha) \cdot \mathbf{R}_x(\alpha) \cdot \vec{M}(\vec{r}, 0) \\ &= M_0[-\sin^2(\alpha) + \cos^2(\alpha) \cdot \cos(2\alpha)]\end{aligned}\quad (3.4)$$

La dépendance aux inhomogénéités du champ \vec{B}_0 est donc éliminée.

Si $\alpha=90^\circ$ et donc $2\alpha=180^\circ$, et que ces impulsions sont parfaitement calibrées:

$$\vec{M}(\vec{r}, TSL) = -\vec{M}(\vec{r}, 0) \quad (3.5)$$

D'après les résultats reportés dans cette publication, ce module de SL corrige effectivement les artéfacts dus aux inhomogénéités des champs \vec{B}_0 et \vec{B}_1 pour des acquisitions réalisées à 3 T avec une bobine cage d'oiseau.

Ce module s'est avéré efficace à 9,4 T pour diminuer une partie des artéfacts de SL, mais insuffisant pour envisager la quantification du paramètre $T_{1\rho}$.

B. Nouveau module de SL:

Nous nous sommes inspirés du module de Witschey *et al.* pour développer un module plus efficace permettant de corriger les artéfacts de SL à 9,4 T, avec une bobine inhomogène.

Notre module consiste à diviser l'impulsion de SL en quatre et à inclure une impulsion de refocalisation entre chaque impulsion de SL. La phase des différentes impulsions suit le schéma suivant:

$$90^\circ_{(x)} - SL_{(TSL/4, y)} - 180^\circ_{(y)} - SL_{(TSL/4, -y)} - 180^\circ_{(-y)} - \dots \\ \dots - SL_{(TSL/4, -y)} - 180^\circ_{(y)} - SL_{(TSL/4, y)} - 90^\circ_{(x)}$$

Au cours de ce module, l'évolution de l'aimantation (Cf. Figure 3.15) est décrite par l'expression suivante:

$$\begin{aligned} \vec{M}(\vec{r}, TSL) &= \mathbf{R}_x(\alpha) \cdot \mathbf{R}_x(-\varphi) \cdot \mathbf{R}_{z'}(\omega_{\text{eff}} \cdot TSL/4) \cdot \mathbf{R}_x(\varphi) \\ &\times \mathbf{R}_y(2\alpha) \cdot \mathbf{R}_x(\varphi) \cdot \mathbf{R}_{z'}(\omega_{\text{eff}} \cdot TSL/4) \cdot \mathbf{R}_x(-\varphi) \\ &\times \mathbf{R}_{-y}(2\alpha) \cdot \mathbf{R}_x(\varphi) \cdot \mathbf{R}_{z'}(\omega_{\text{eff}} \cdot TSL/4) \cdot \mathbf{R}_x(-\varphi) \\ &\times \mathbf{R}_y(2\alpha) \cdot \mathbf{R}_x(-\varphi) \cdot \mathbf{R}_{z'}(\omega_{\text{eff}} \cdot TSL/4) \cdot \mathbf{R}_x(\varphi) \\ &\times \mathbf{R}_x(\alpha) \cdot \vec{M}(\vec{r}, 0) \end{aligned} \quad (3.6)$$

Si $\omega_{SL} \gg \Delta\omega_0$, $\varphi=90^\circ$ et les impulsions de SL sont appliquées selon l'axe \vec{y} . L'expression 3.6 se simplifie de la même manière que l'expression 3.1 pour obtenir:

$$\begin{aligned} \vec{M}(\vec{r}, TSL) &= \mathbf{R}_x(\alpha) \cdot \mathbf{R}_y(2\alpha) \cdot \mathbf{R}_x(\alpha) \vec{M}(\vec{r}, 0) \\ &= M_0 [-\sin^2(\alpha) + \cos^2(\alpha) \cdot \cos^2(2\alpha)] \end{aligned} \quad (3.7)$$

Si $\omega_{SL} \ll \Delta\omega_0$, $\varphi=0^\circ$ et les impulsions de SL sont appliquées selon l'axe \vec{z} . L'expression 3.6 se simplifie telle que:

$$\vec{M}(\vec{r}, TSL) = \mathbf{R}_x(\alpha) \cdot \mathbf{R}_y(2\alpha) \cdot \mathbf{R}_x(\alpha) \cdot \vec{M}(\vec{r}, 0) \quad (3.8)$$

Si $2\alpha=180^\circ$, et que ces impulsions sont parfaitement calibrées:

$$\vec{M}(\vec{r}, TSL) = -\vec{M}(\vec{r}, 0) \quad (3.9)$$

Dans les deux cas, la dépendance aux inhomogénéités du champ \vec{B}_1 ou du champ \vec{B}_0 est éliminée et les artéfacts sont corrigés.

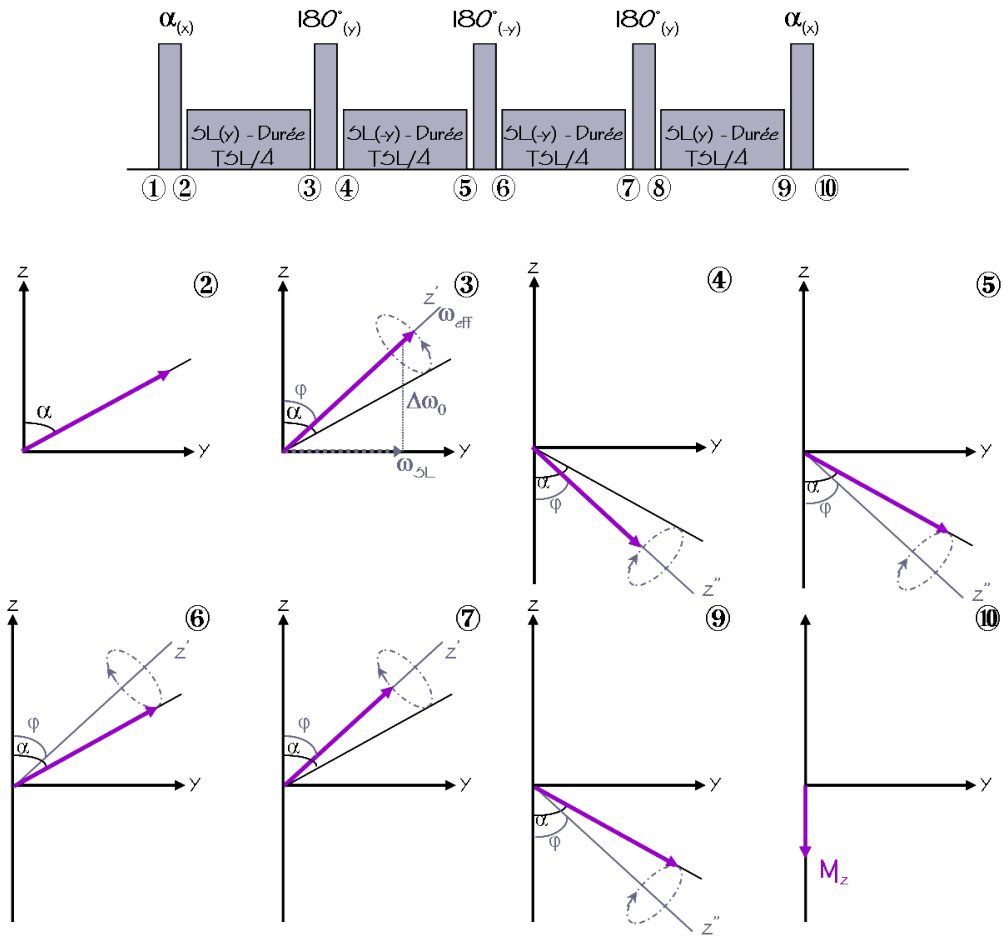

Figure 3.15 Schéma du module de SL développé pendant la thèse (A) et représentation de l'évolution de l'aimantation pendant ce module (B).

Notre module permet de retrouver les mêmes simplifications que le module de Witschey *et al.*, mais son intérêt est d'être plus robuste dans le cas où α est imparfait (forts gradients de \vec{B}_1 créés par une bobine inhomogène). Notre module permet de réduire, pour un même TSL total, les déphasages induits pendant les impulsions de SL puisque celles-ci sont plus courtes:

Par exemple, pour TSL=100 ms et $\omega_{SL}=2\pi \times 500$ Hz, le déphasage produit est:

- $\omega_{SL} \cdot TSL = 100\pi$ pour l'impulsion de SL du module classique.
- $\omega_{SL} \cdot TSL/4 = 25\pi$ pour chaque impulsion de SL de notre nouveau module.

Le fait de diviser l'impulsion de SL classique en plusieurs impulsions de SL plus courtes permet, pour un même TSL total, de diminuer les déphasages et donc de corriger les artefacts.

Cette solution a néanmoins des limites car elle demande d'ajouter autant d'impulsions de refocalisation (180°) dans le module. Dans le cas de très forts gradients \vec{B}_1 , il est difficile d'obtenir une calibration parfaite de ces impulsions de refocalisation sur toute la zone d'excitation de la bobine, ce qui est la source d'artefacts et peut compromettre l'amélioration apportée par la division de l'impulsion de SL.

3.3.2.2 Test du nouveau module de SL

Notre module de SL, noté « SL/4 », a été testé dans différentes conditions et ses performances ont été comparées à celles de deux autres modules de SL:

- Le module de SL classique, noté « SL »
- Le module de Witschey *et al.* [21], noté « SL/2 », qui est le module le plus évolué et le plus efficace reporté dans la littérature.

Pour l'acquisition des images, les modules de SL ont été inclus dans une séquence d'imagerie RARE. Pour chaque module, les images ont été acquises pour des puissances de SL de 1 kHz et pour différentes durées de TSL. Lors de chaque test, une image de référence est acquise sans module de SL.

Ces acquisitions ont été réalisées à 9,4 T sur l'imageur horizontal du laboratoire dédié au petit animal, avec le canon de gradients BGA12.

A. Bobine homogène

Les trois modules de SL ont d'abord été comparés dans le cas d'acquisitions réalisées avec une bobine créant un champ \vec{B}_1 homogène. Une bobine cage d'oiseau linéaire (diamètre interne 72 mm - Bruker) a été utilisée. Les tests ont été effectués sur un fantôme bi-homogène, constitué d'un tube en plastique rempli d'eau dans lequel est placé un tube de dimensions plus petites et contenant du gel d'agarose à 2,5%.

Les paramètres d'acquisition suivants ont été utilisés:

Protocole:

- RARE

Impulsions:

Excitation

- Angle: 90°
- Type: Hermitienne
- Durée: 2 ms

Refocalisation

- Angle: 180°
- Type: Hermitienne
- Durée: 1,6 ms

Géométrie:

- Orientation: Axiale
- Champ de vue: (6 cm)²
- Matrice: 128²
- Résolution dans le plan: (468 μm)²
- Nombre de coupe: 1
- Epaisseur de coupe: 2 mm

Contraste:

- Nombre d'échos: 4
- TR: 6000 ms
- TE: 13 ms
- Nb acc: 2
- T_{acq}: 5 min

Module de SL:

- TSL: de 20 ms à 300 ms
- Fréquence de SL: 1 kHz
- Impulsion de SL: Rectangulaire
- Impulsion d'excitation: Rectangulaire - 100 μs
- Impulsion de refocalisation: Rectangulaire - 100 μs

B. Bobines inhomogènes

Les trois modules de SL ont ensuite été testés lors d'acquisitions réalisées avec une bobine de surface, donnant un champ \vec{B}_1 inhomogène. Une bobine de surface d'un diamètre de 23 mm et un fantôme homogène (tube en plastique rempli de gel d'agarose à 2,5%) ont été utilisés pour ces acquisitions.

Les paramètres d'acquisition suivants ont été utilisés:

Protocole:

- RARE

Calibration des impulsions:

Excitation

- Angle: 90°
- Type: Hermitienne
- Durée: 2 ms

Refocalisation

- Angle: 180°
- Type: Hermitienne
- Durée: 1,6 ms

Géométrie:

- Orientation: Sagittale
- Champ de vue: (2 cm)²
- Matrice: 128²
- Résolution dans le plan: (156 μm)²
- Nombre de coupe: 1
- Epaisseur de coupe: 2 mm

Contraste:

- Nombre d'échos: 4
- TR: 6000 ms
- TE: 13 ms
- Nb acc: 2
- T_{acq}: 5 min

Module de SL:

- TSL: de 20 ms à 300 ms
- Fréquence de SL: 1 kHz
- Impulsion (SL): Rectangulaire
- Impulsion d'excitation: Rectangulaire - 100 μs
- Impulsion de refocalisation: Rectangulaire - 100 μs

Pour finir les modules de SL ont été testés lors d'acquisitions avec la bobine de type demi-cage d'oiseau dédiée à l'IRM du rachis de lapin, donnant également un champ \vec{B}_1 inhomogène. Pour ces acquisitions, le fantôme homogène mimant la force ionique d'un lapin a été utilisé (bouteille en plastique 1,5 l remplie de sérum physiologique). Pour l'utilisation de cette bobine, la durée des impulsions d'excitation et de refocalisation des modules de SL a dû être augmentée pour permettre leur calibration précise en accord avec les limites de puissance de notre amplificateur.

Les paramètres d'acquisition suivants ont été utilisés:

Protocole:

- RARE

Calibration des impulsions:

Excitation

- Angle: 90°
- Type: Hermitienne
- Durée: 2 ms

Refocalisation

- Angle: 180°
- Type: Hermitienne
- Durée: 1,6 ms

<u>Géométrie:</u>		<u>Contraste:</u>	
- Orientation:	Sagittale	- Nombre d'échos:	4
- Champ de vue:	(6 cm) ²	- TR:	6000 ms
- Matrice:	128 ²	- TE:	13 ms
- Résolution dans le plan:	(468 μm) ²	- Nb acc:	2
- Nombre de coupe:	1	- T _{acq} :	5 min
- Epaisseur de coupe:	2 mm		

Module de SL:

- TSL: de 20 ms à 300 ms
- Fréquence de SL: 1 kHz
- Impulsion de SL: Rectangulaire
- Impulsion d'excitation: Rectangulaire - 250 μs
- Impulsion de refocalisation: Rectangulaire - 500 μs

3.3.2.3 Quantification du paramètre T_{1ρ}

Le T_{1ρ} du gel d'agarose à 2,5% a été mesuré à partir des intensités du signal recueillies sur les images pondérées en T_{1ρ} pour différents TSL compris entre 20 ms et 300 ms. Les mesures d'intensités du signal ont été réalisées à partir des images acquises sur le fantôme bi-homogène avec la bobine homogène et linéaire et celles obtenues avec la bobine de surface et un fantôme homogène de gel d'agarose. Ces intensités ont été recueillies dans une ROI positionnée dans le gel d'agarose.

Le paramètre T_{1ρ} a ensuite été déterminé à partir de la régression non linéaire de ces données avec « Origin » (Version 8 - Origin Lab), selon l'Équation 1.52.

3.3.2.4 Calcul de la SAR

La SAR a été calculée pour le module de spin-locking développé pour cette étude et pour les acquisitions réalisées avec les deux bobines inhomogènes. Le modèle décrit au Chapitre 1, Paragraphe 1.2.7.5 a été utilisé pour ces calculs.

Pour ce modèle, les valeurs spécifiques du paramètre SAR_{3ms,90°} sont résumées dans les publications de Collins *et al.* [32–33] pour des conditions d'expérimentation données telles que l'intensité du champ magnétique, le type de bobine RF utilisé ou le type et la masse de l'échantillon ou l'organe étudié. Les conditions considérées n'incluent pas nos conditions d'expérimentation (9,4 T, bobine RF de type demi-cage d'oiseau, rachis de lapin) et le paramètre SAR_{3ms,90°} propre à notre étude a donc dû être estimé.

Nous avons utilisé la relation d'Adriany *et al.* [112] et les caractéristiques de notre matériel pour ce calcul:

$$SAR_{3ms,90^\circ} = P_{\max} \times DC \times \left(1 - \frac{Q_c}{Q_v}\right) \quad (3.10)$$

où P_{max} est la puissance maximum (W) délivrée par l'amplificateur pour une impulsion donnée, DC représente dans notre cas la durée de l'impulsion (ms) et Q_c et Q_v sont les facteurs de qualité de la bobine utilisée, mesurés en charge et à vide respectivement.

Les volumes d'excitation des deux bobines ont été pris en compte pour évaluer la masse de tissu excité pour chacune. Les valeurs de puissances (W) ont ensuite été rapportées à la masse (kg) de tissu excitée par les bobines pour obtenir une estimation de la SAR (W/kg).

Les calculs ont été effectués à partir des paramètres d'acquisition reportés précédemment, pour un TSL de 100 ms.

3.3.3 Résultats

3.3.3.1 Tests du nouveau module de SL

A. Bobine homogène:

La Figure 3.16 présente les résultats obtenus sur le fantôme bi-homogène pour des acquisitions réalisées avec une bobine homogène et le module conventionnel « SL », le module « SL/2 » et notre module « SL/4 ».

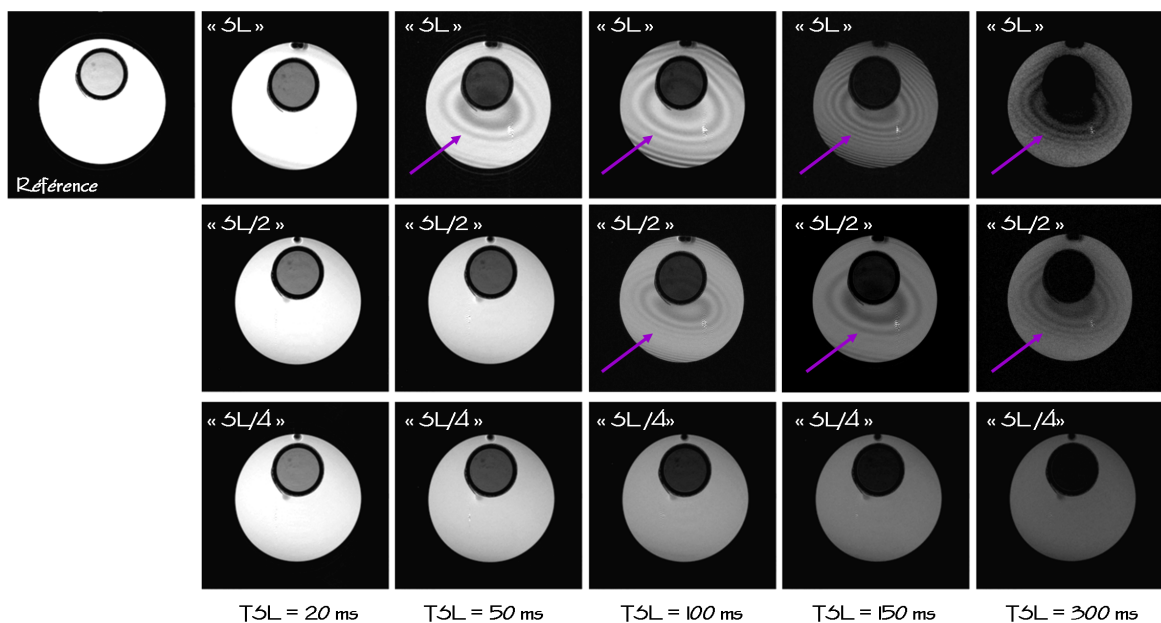

Figure 3.16 Bilan des images obtenues pour les trois modules de SL avec une bobine homogène pour des durées TSL de 20 ms à 300 ms. Ces images ont été acquises sur un fantôme bi-homogène, constitué d'un tube en plastique rempli d'eau dans lequel est placé un tube de dimensions plus petites et contenant du gel d'agarose à 2,5%. La flèche pointe les artefacts.

Sur ces images on observe que le module « SL » est très sensible aux inhomogénéités des champs \vec{B}_0 et \vec{B}_1 et présente des images avec des artefacts très marqués.

Le module « SL/2 » permet de compenser en partie ces artefacts à 9,4 T, mais les images restent artéfactées à partir d'un TSL de 100 ms.

Le module « SL/4 » permet de s'affranchir des artéfacts dus aux inhomogénéités des champs \vec{B}_0 et \vec{B}_1 et reste efficace même pour des durées de TSL importantes.

Pour les modules « SL » et « SL/2 », on constate que la fréquence et l'intensité des artéfacts augmentent avec l'allongement de la durée de TSL, traduisant le fait que les déphasages s'accroissent lorsque TSL est grand.

Pour les trois séries d'images, on observe bien la décroissance du signal en fonction du TSL et une pondération en $T_{1\rho}$ plus importante pour le gel d'agarose (présence de macromolécules) que pour l'eau.

B. Bobine inhomogène:

La Figure 3.17 résume les résultats obtenus pour les tests des trois modules de SL pour des acquisitions réalisées avec une bobine de surface de 23 mm de diamètre (Partie A) et la bobine dédiée à l'IRM du rachis de lapin (Partie B).

Pour les deux bobines on constate comme pour les résultats obtenus précédemment, que le module classique « SL » est très sensible aux inhomogénéités du champ \vec{B}_1 , ici plus fortes qu'avec la bobine homogène. Les images présentent de forts artéfacts, même pour des TSL courts.

Le module « SL/2 » compense en partie ces artéfacts pour les acquisitions faites avec la bobine de surface (Cf. Figure 3.17 - Partie A). Les oscillations de l'intensité du signal selon la distribution du champ \vec{B}_1 sont moins fortes qu'avec le module « SL », mais néanmoins présentes dès un TSL court de 40 ms.

L'efficacité du module « SL/2 » diminue avec l'augmentation des durées de TSL. Ces images illustrent le fait que les déphasages s'accroissent avec l'augmentation du TSL et que le module « SL/2 » n'est pas capable de les compenser.

Pour la bobine demi-cage d'oiseau, les gradients de \vec{B}_1 sont plus forts que pour la bobine de surface et le module « SL/2 », optimisé et issu de la littérature, ne peut plus compenser les déphasages et les artéfacts qu'ils induisent.

Le module « SL/4 » permet de compenser efficacement les artéfacts dus aux gradients de \vec{B}_1 , et reste robuste même pour des TSL longs (TSL=120 ms).

Malgré l'utilisation d'une bobine inhomogène avec de forts gradients de \vec{B}_1 , et donc une calibration imparfaite de α sur toute la zone d'excitation de la bobine, notre nouveau module de SL reste efficace (Cf. Figure 3.17 - Partie A).

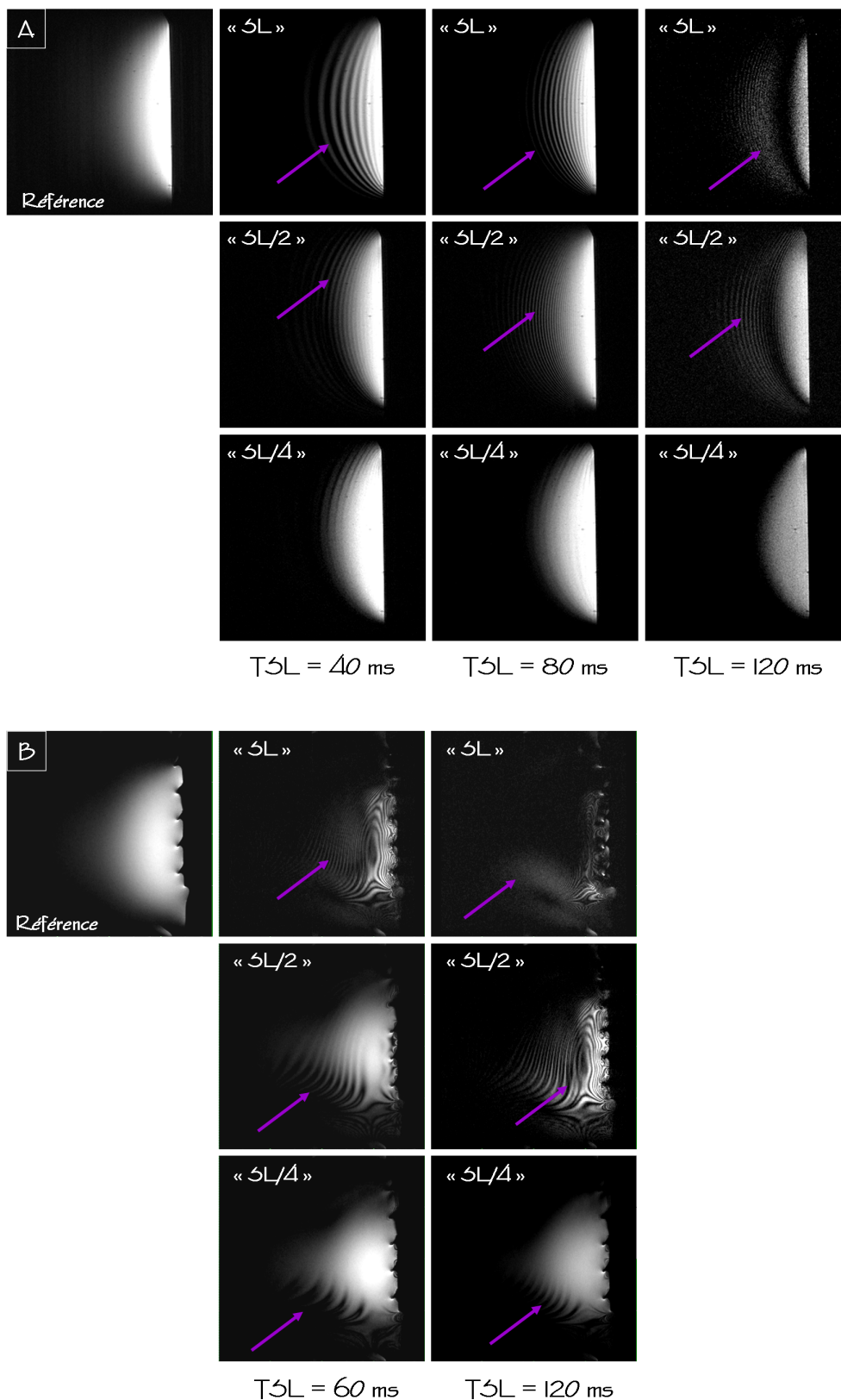

Figure 3.17 Exemple des images obtenues pour les trois modules de SL avec une bobine de surface (A) et une bobine de type demi-cage d'oiseau (B) pour différentes durées de TSL. La flèche pointe les artefacts.

Sur les images acquises avec le module « SL/4 » et la bobine demi-cage d'oiseau (Cf. Figure 3.17 - Partie B), on constate néanmoins la réduction de la zone d'excitation de la bobine à la profondeur des DIV, ce qui exclu dans le cadre de notre protocole, la quantification du paramètre $T_{1\rho}$ sur plusieurs DIV adjacents. On observe également la présence d'artéfacts sur le bord de la zone d'excitation de la bobine. Il n'a pas été possible de les corriger compte tenu de la durée des impulsions de refocalisation ($500 \mu\text{s}$) qui a dû être utilisée. En effet, l'augmentation de la durée d'une impulsion de refocalisation diminue son efficacité puisque les déphasages pendant l'impulsion sont accentués. Mais pour des acquisitions réalisées avec une bobine adaptée telle que la bobine de surface de 23 mm, permettant de calibrer les impulsions de refocalisation pour des durées courtes (100 à 150 μs), le nouveau module de SL élimine les artéfacts de SL dans toute la zone d'excitation de la bobine.

Les résultats obtenus pour les trois modules de SL montrent que le module « SL/4 » est le seul qui reste robuste aux inhomogénéités du champ \vec{B}_1 et qui permet d'envisager la quantification du paramètre $T_{1\rho}$ à 9,4 T avec une bobine inhomogène.

3.3.3.2 Quantification du paramètre $T_{1\rho}$

La Figure 3.18 présente les résultats obtenus pour la quantification du paramètre $T_{1\rho}$ du gel d'agarose à 2,5 %.

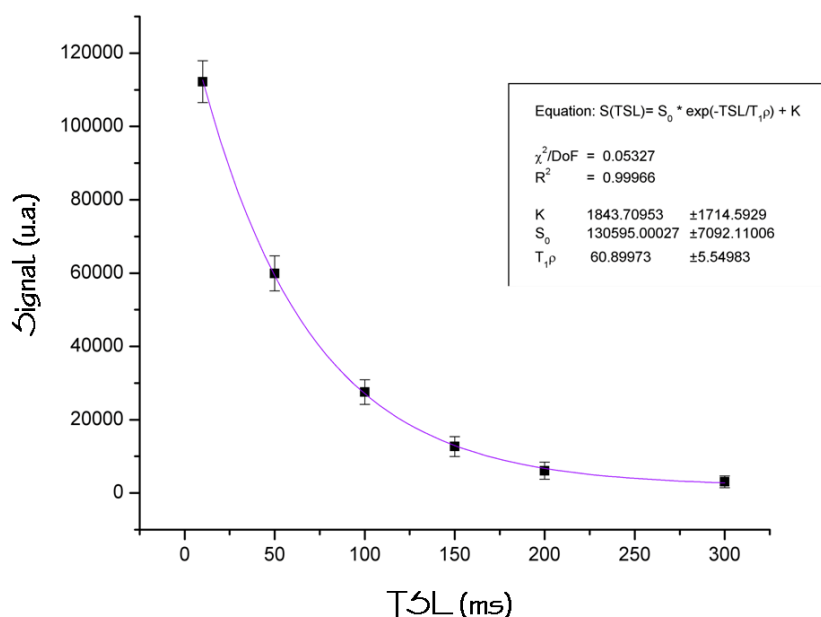

Figure 3.18 Quantification du paramètre $T_{1\rho}$ du gel d'agarose à 2,5%, par la régression non linéaire de l'intensité du signal en fonction du TSL. Ces données ont été obtenues pour les acquisitions effectuées avec la bobine homogène.

La variation des intensités du signal en fonction du TSL, recueilli sur les différentes images pondérées en $T_{1\rho}$, montrent une décroissance exponentielle en accord avec le modèle décrit au Chapitre 1.

La régression non linéaire de ces données donne une valeur de $T_{1\rho}$ de $61 \text{ ms} \pm 5 \text{ ms}$ pour le gel d'agarose à 2,5%. Cette quantification a également été faite à partir des images acquises avec la bobine de surface. Nous avons obtenu une valeur de $T_{1\rho}$ similaire de $59 \text{ ms} \pm 5 \text{ ms}$.

3.3.3.3 Calcul de la SAR

Les résultats obtenus pour les calculs de la SAR induite par notre nouveau module de SL sont de $0,05 \text{ W/kg}$ pour la bobine de surface (23 mm) et de presque 3 W/kg pour la bobine de type demi-cage d'oiseau.

Les résultats obtenus pour la bobine de surface sont tout à fait convenables et loin des limites imposées par la FDA qui sont de $3,2 \text{ W/kg}$ pour une durée d'acquisition de 6 min [113].

Pour les acquisitions réalisées avec la bobine de type demi-cage d'oiseau, la SAR induite par le module de SL est soixante fois plus forte que pour l'autre bobine et atteint les limites préconisées par la FDA.

Ces résultats montrent que l'utilisation du module de SL développé pour ce projet est envisageable *in vivo*, mais pas pour des acquisitions réalisées avec la bobine dédiée à l'IRM du rachis de lapin. La calibration des impulsions du module de SL avec cette bobine demande trop de puissance et la SAR induite est trop importante.

3.3.4 Discussion et conclusion

Les différents résultats présentés dans cette partie montrent que le nouveau module de SL développé pour ce projet est très efficace dans la correction des artéfacts dus aux inhomogénéités des champs \vec{B}_0 et \vec{B}_1 .

Contrairement aux autres modules, pourtant évolués et présentés dans la littérature, notre nouveau module de SL est performant à haut champ magnétique pour des acquisitions réalisées avec des bobines inhomogènes. La méthodologie développée pendant la thèse apporte donc une amélioration par rapport aux travaux déjà publiés sur le sujet.

La quantification du paramètre $T_{1\rho}$ est possible avec ce nouveau module de SL. Les valeurs de $T_{1\rho}$ déterminées expérimentalement sont difficilement comparables aux valeurs de la littérature compte tenu de la différence importante des champs magnétiques utilisés (maximum 4 T).

La méthodologie développée pour ce projet n'a pas pu être utilisée pour l'étude de la dégénérescence discale chez le lapin. Les caractéristiques du matériel dédié à l'IRM du rachis de lapin limitent l'utilisation du nouveau module de SL. La bobine de type demi-cage d'oiseau développée pour ce projet est une bobine de grandes dimensions

(72 mm × 80 mm) demandant des puissances élevées pour créer les impulsions du module de SL à la profondeur des DIV. Lors de son utilisation pour des séquences d'imagerie classiques, la SAR induite par cette bobine est tout à fait raisonnable (moins de 0,3 W/kg) et inférieure aux limites préconisées par la FDA. Mais l'ajout du module de SL dans la séquence entraîne une augmentation trop importante de la SAR pour envisager une utilisation *in vivo*.

De plus, les images obtenues avec cette bobine montrent que les impulsions de refocalisation utilisées ne sont pas assez efficaces pour corriger tous les artefacts de SL. Les artefacts résiduels présents sur les images sont dus aux déphasages induits lors des longues impulsions de refocalisation (500 μ s). L'ensemble de nos tests montrent que le type d'impulsion rectangulaire utilisé dans le module de SL demande des durées très courtes (100 à 150 μ s,) pour être efficace dans la correction des artefacts de SL. Compte tenu de la puissance nécessaire et des caractéristiques de notre amplificateur, il n'a pas été possible de calibrer ces impulsions de refocalisation pour des durées plus courtes.

La solution d'utiliser d'autres types d'impulsions pour la refocalisation a été testée. L'utilisation d'impulsions adiabatiques a été envisagée. Ce type d'impulsion est connu pour être très efficace dans la refocalisation [19, 21, 31] mais également pour déposer une SAR importante [19, 21] et n'est donc pas adapté à notre problème.

Quelques travaux ont été publiés sur la réduction de la SAR induite par les techniques de SL en utilisant une acquisition partielle du plan de Fourier [114] ou un module de SL hors résonance [31]. Certaines de ces solutions sont à envisager pour améliorer encore notre module de SL dans le but de l'utiliser *in vivo* chez le lapin avec la bobine de type demi-cage d'oiseau.

En conclusion, le nouveau module de SL développé pendant la thèse est efficace pour corriger les artefacts de SL à haut champ magnétique pour des acquisitions réalisées avec une bobine de surface.

Les résultats obtenus sur la correction des artefacts, la quantification du $T_{1\rho}$ et les calculs de la SAR induite par le nouveau module permettent d'envisager la quantification du paramètre $T_{1\rho}$ lors de futures études *in vivo*, dans le cas de l'utilisation d'une bobine adaptée demandant peu de puissance pour la calibration des impulsions.

L'utilisation de ce module dans le cadre de l'étude *in vivo* de la dégénérescence discale chez le lapin n'a pas été possible. Cette application demande maintenant de poursuivre le travail d'optimisation du module pour pouvoir en limiter la SAR.

Chapitre 4:

Étude longitudinale et quantitative de la
dégénérescence discale chez le lapin par
IRM *in vivo* à 9,4 T

4.1 Introduction

La dégénérescence du DIV est un processus très complexe et multifactoriel caractérisé par des changements à la fois biochimiques et structuraux, intervenant dans les différents tissus du DIV (NP, AF et plateaux vertébraux) [10, 115]. Les mécanismes et les causes de cette dégénérescence discale sont encore peu compris [116].

L'IRM s'avère être un outil particulièrement adapté à l'étude du disque intervertébral sain, constitué d'eau, de cartilage, de fibres de collagène et de protéoglycanes [1, 10, 36, 40], ainsi qu'à sa dégénérescence puisqu'elle se traduit principalement par une perte du contenu en eau, une diminution de la hauteur discale, et la modification des proportions en collagène et protéoglycanes dans les différentes parties du DIV [1, 10, 115].

L'IRM peut donc apporter beaucoup d'éléments et d'informations dans la compréhension des mécanismes de la dégénérescence discale [36].

Pourtant, peu d'études par IRM de la dégénérescence discale sont à ce jour publiées. La majeure partie de ces études concerne des travaux réalisés *ex vivo* sur des échantillons de rachis humains [9, 117], présentant des DIV sains ou pathologiques. Plusieurs études sont aussi conduites *in vivo* chez l'homme. La plupart ne sont pas quantitatives, mais concernent plutôt la comparaison qualitative, d'après les images présentant un contraste en T₁ ou T₂, de disques à des stades plus ou moins avancés de dégénérescence [42, 45, 96].

Pour comprendre un phénomène pathologique complexe tel que la dégénérescence discale, on ne peut se contenter des études conduites chez l'homme, et il est indispensable de travailler sur des modèles animaux, offrant beaucoup plus de possibilités dans les protocoles de recherche [118].

En ce qui concerne les études par IRM réalisées sur des modèles animaux de dégénérescence discale (rat et lapin pour la majorité des études sur le petit animal), aucune n'utilise de champ magnétique au-delà de 4 T, ce qui ne permet pas d'avoir accès à une résolution spatiale suffisante compte tenu de la taille des animaux et de leurs DIV. Ces études restent donc très limitées et là encore peu d'études quantitatives sont reportées dans la littérature.

Lors de l'étude d'une pathologie dégénérative, il est également important de mettre en place un suivi dans le temps pour mettre en évidence les différentes étapes de la dégénérescence. Mais aucun suivi longitudinal par IRM quantitative de la dégénérescence discale n'a été reporté dans la littérature pour des études réalisées sur des modèle animaux.

D'après nos recherches, aucune étude *in vivo* par IRM à haut champ magnétique sur le rachis ou les DIV de lapin n'a été à ce jour publiée.

Dans le cadre de ce projet, nous avons donc mis en place un suivi *in vivo* par IRM, longitudinal et quantitatif, de la dégénérescence discale sur un modèle animal (lapin) de pathologie lombaire humaine.

Les objectifs de ce projet sont d'une part de comprendre les mécanismes physiopathologiques intervenant dans la dégénérescence du DIV. D'autre part, nous voulons identifier, grâce à l'IRM quantitative, les modifications précoces survenant au

sein du DIV en amont des modifications détectables par des examens d'IRM classiques, tels que ceux utilisés en routine clinique.

Cette étude comprend la réalisation d'une lésion discale chirurgicale sur trois disques lombaires chez le lapin, puis l'étude par IRM des modifications physiopathologiques intervenant dans les différents tissus du DIV pendant les quatre mois suivant cette lésion. Ces modifications ont été étudiées par différentes techniques d'IRM permettant de mesurer plusieurs paramètres quantitatifs reflétant l'état des tissus du DIV pendant l'évolution de leur dégénérescence. Les données quantitatives obtenues ont ensuite été traitées par des méthodes statistiques.

En parallèle de l'étude par IRM, une étude histologique a été réalisée pour valider nos observations et apporter une explication biologique aux variations des paramètres quantitatifs obtenus par IRM.

4.2 Matériel et méthodes

4.2.1 Modèle animal

4.2.1.1 Choix du modèle de dégénérescence discale

Il est nécessaire de développer des modèles expérimentaux des pathologies humaines pour permettre des études fondamentales sur la compréhension de ces pathologies [119–120], le développement de nouveaux outils de diagnostic (par exemple en IRM) ou aider au développement de nouvelles stratégies thérapeutiques [8, 48, 118, 121].

Les modèles animaux utilisés provoquent certains symptômes semblables à ceux observés chez l'être humain, mais ne sont pas en mesure de mimer la totalité des aspects de la pathologie étudiée.

Il n'existe pas de modèle parfait et cette réalité doit être systématiquement prise en compte dans l'interprétation des résultats [118]. Pour chaque étude *in vivo*, le modèle animal doit être choisi avec soin en fonction des contraintes et des objectifs du projet [121].

Dans le cadre de cette étude, le choix du modèle de dégénérescence discale a été basé sur le travail de T. Lenoir [7], qui a développé un modèle *in vivo* de dégénérescence du DIV induit par une ponction-aspiration du NP chez le lapin. Ce modèle a été validé par des méthodes histologiques et d'imagerie médicale *in vivo* (radiographie) et *ex vivo* (micro-radiographie et IRM).

Ce modèle est reproductible, facile à obtenir et présente une morbidité faible. L'utilisation du lapin, animal de taille moyenne, est appropriée pour une étude d'IRM de haute résolution spatiale et permet d'envisager l'évaluation de nouvelles techniques de réparation discale.

L'utilisation du lapin pour des études sur la dégénérescence discale, a été validée par plusieurs travaux [2, 38, 56, 77, 116, 119–120, 122].

Le modèle sélectionné induit une dégénérescence discale lente, progressive et dont les signes de dégénérescence sont irréversibles. Les signes de dégénérescence observés en radiologie, IRM et histologie sont semblables à ceux observés chez l'homme.

Le choix de la technique de ponction-aspiration permet de retirer une partie des cellules notochordales du NP, présentes en plus forte proportion chez le lapin que chez l'homme [118], et qui peuvent être à l'origine d'une régénération spontanée des tissus [7, 118].

4.2.1.2 Animaux

Cette étude a été conduite sur des lapins mâles de race « Blanc de Nouvelle Zélande » (ESD, Charles River Laboratories, France). Le protocole total comprend dix animaux:

- Six animaux pour le groupe « Lésés ». Ces animaux ont subi une lésion chirurgicale (ponction-aspiration du NP) sur trois DIV et ont suivi le protocole total d'examen par IRM.
- Deux animaux pour le groupe « Contrôles ». Ces animaux ont subi l'intervention chirurgicale mais sans lésion des DIV (incision des tissus, exposition des DIV, puis suture des tissus). Ils ont suivi le protocole d'IRM juste après la chirurgie pour obtenir des données « Contrôles » au stade S_0 , puis ont suivi le protocole total d'examen par IRM.
- Deux animaux pour le groupe « Témoins ». Ces animaux n'ont subi aucune lésion chirurgicale et ont été sacrifiés à la fin du protocole pour obtenir des données histologiques sur les DIV sains.

Au moment de l'induction chirurgicale de la dégénérescence discale, les lapins étaient âgés de 9 ± 1 semaines avec un poids de $1,40 \pm 0,40$ kg.

Tout au long du suivi, les animaux ont été placés en cages individuelles, avec un accès libre à l'eau. Leur nourriture (granulés diététiques) a été rationnée pour contrôler leur prise de poids pendant le suivi et s'assurer qu'ils puissent rentrer dans l'imageur jusqu'au dernier stade de l'étude. Un rythme nyctéméral a été maintenu artificiellement dans leur environnement.

L'ensemble des études sur ces animaux a été effectué en accord avec les règles d'éthique et la législation française concernant l'expérimentation animale.

4.2.1.3 Procédure chirurgicale

(Réalisée avec W. Mème, Laboratoire de Neurobiologie, Université d'Orléans)

Les lésions chirurgicales des DIV ont été pratiquées par les mêmes opérateurs, dans des conditions standardisées. La durée totale de l'intervention est d'en moyenne 40 minutes.

L'intervention chirurgicale a été pratiquée sous anesthésie générale. Du diazépam (0,5 mk/kg - Valium[®], Roche), de la métédomidine (0,25 mg/kg - Domitor[®], Pfizer) et

de la kétamine (50 mg/kg - Imalgène[®] 500, Merial) ont été administrés successivement par une injection intra-musculaire. En cas de réveil per-opératoire de l'animal, une dose de 15 à 25 mg/kg de kétamine a été à nouveau injectée en intra-musculaire.

Une fois l'animal anesthésié, le flanc gauche a été rasé, des côtes à la crête iliaque, puis désinfecté à l'aide d'une solution aqueuse de povidone iodée (Bétadine[®] Dermique 10% - Viatris). Dans des conditions d'asepsie chirurgicale, l'animal a été allongé sur le flanc droit et le flanc gauche a été incisé verticalement sur 5 à 7 cm, sur le bord latéral des muscles para-vertébraux. L'aponévrose des muscles obliques de l'abdomen a été ouverte à la jonction myo-aponévrotique et l'espace rétropéritonéal a été abordé. Une dissection soignée de l'espace rétropéritonéal a été effectuée, jusqu'à l'obtention d'une exposition de la face antéro-latérale des corps vertébraux et du repérage des disques intervertébraux. Une ponction-aspiration a alors été réalisée sur les trois disques lombaires L₂-L₃, L₃-L₄ et L₄-L₅ à l'aide d'une aiguille de 18 G et d'une seringue de 20 ml. La ponction a été faite à une profondeur de 5 mm et l'aspiration maintenue pendant une durée de 15 secondes. Après hémostase soignée de l'espace rétropéritonéal, une suture sous-cutanée des plans musculo-aponévrotiques a été effectuée à l'aide de fil de suture résorbable (Vicryl[®] 3/0, Jansen-Cilag).

4.2.1.4 Soins post-opératoires

Les animaux ont ensuite été remis en cage et surveillés pendant les jours qui ont suivi l'intervention. La cicatrice a été nettoyée quotidiennement avec de la Bétadine[®]. Une prophylaxie antalgique par voie orale a été assurée pendant quatre jours par du meloxicam (0,2 mg/kg le jour de l'intervention chirurgicale et 0,1 mg/kg les jours suivants - Metacam[®], Boehringer Ingelheim).

4.2.1.5 Anesthésie des animaux pendant les examens d'IRM

Il est nécessaire d'anesthésier les animaux pendant les examens d'IRM pour pouvoir les manipuler plus facilement, les positionner correctement dans l'imageur et limiter les artefacts de mouvements sur les images.

Des recherches ont d'abord été faites sur les différents protocoles d'anesthésie pouvant être utilisés chez le lapin. Des paramètres tels que la nature des produits anesthésiants, le mode d'administration, et la posologie ont été considérés.

L'anesthésie gazeuse à l'isoflurane a été retenue pour:

- L'importante expérience accumulée par le laboratoire dans l'utilisation de cet anesthésique.
- La bonne tolérance et le réveil rapide de l'animal après ce type d'anesthésie.
- La facilité d'administration (par inhalation) permettant à tout moment du protocole d'IRM d'adapter la quantité d'anesthésique délivrée sans avoir besoin de sortir l'animal de l'imageur.

Il a également été choisi d'induire l'anesthésie par une injection intra-musculaire d'un mélange de kétamine et de xylazine pour sédaté l'animal, les lapins ayant tendance à rester en apnée lorsqu'ils sont soumis directement à une anesthésie gazeuse.

Plusieurs études *in vivo* ont été réalisées pour tester la posologie de ces protocoles sur l'animal, par la surveillance des paramètres physiologiques (température interne et fréquence respiratoire). Les protocoles ont été évalués sur des critères tels que la tolérance et l'absence de danger pour l'animal (critères importants dans le cadre du suivi sur plusieurs mois du même lot d'animaux), la reproductibilité, et la durée d'anesthésie (critère important puisque la durée du protocole total d'IRM, environ trois heures, est assez longue).

Le protocole d'anesthésie suivant a été retenu et utilisé sur tous les animaux de cette étude:

- Induction de l'anesthésie par l'injection intra-musculaire d'un mélange de kétamine (22 mg/kg) et de xylazine (1,65 mg/kg) (Ketamine HCl / Xylazine HCl solution, K-4138-10ml, Sigma).
- Maintien de l'anesthésie par inhalation d'isoflurane (environ 1,5%)(Ærane[®], Baxter S.A.) porté par un mélange de dioxygène (0,6 l/min - O₂ Alpha gaz 2, Air Liquide) et de protoxyde d'azote (0,6 l/m - N₂O N48, Air Liquide).

Ce protocole permet de maintenir facilement l'animal sous anesthésie pendant trois heures.

Pendant toute la durée de l'anesthésie, la fréquence respiratoire du lapin est surveillée grâce à un capteur de pression positionné sur sa cage thoracique et relié par fibre optique à un ordinateur équipé du logiciel « PC-SAM Software » (Small Animal Monitoring and Gating System - Model 1025, SA Instrument, Inc.) permettant d'enregistrer les paramètres physiologiques de l'animal. Cette précaution supplémentaire permet d'adapter à chaque animal la quantité d'isoflurane inhalée pendant toute la durée de l'examen d'IRM.

4.2.1.6 Prélèvement des DIV pour les études histologiques

(Réalisé avec W. Mème, Laboratoire de Neurobiologie, Université d'Orléans)

Les animaux du groupe « Témoins » ainsi que deux des animaux du groupe « Lésés » ont été sacrifiés à la fin du protocole, seize semaines après l'intervention chirurgicale, par inhalation de dioxyde de carbone (CO₂, Air Liquide).

Les DIV L₂-L₃, L₃-L₄ et L₄-L₅ ont été repérés et prélevés en bloc. Les blocs ont été placés immédiatement dans des tubes individuels remplis de liquide de Bouin (Liquide de Bouin aqueux, Réactifs RAL) permettant la conservation des tissus pendant 24 heures. Ces échantillons ont ensuite été envoyés à l'INSERM UMRS 747 pour faire l'objet d'études histologiques (Cf. Chapitre 4, Paragraphe 4.2.3).

4.2.2 Étude par IRM

4.2.2.1 Modalité du suivi longitudinal *in vivo* de la dégénérescence discale

Pour cette étude, les animaux du groupe « Contrôles » ont subi un examen d'IRM complet juste après l'intervention chirurgicale pour obtenir des données « Contrôles » (stade S_0). Les animaux du groupe « Lésés » ont suivi le protocole d'IRM avant (stade S_0) et une semaine (stade S_1), deux semaines (stade S_2), quatre semaines (stade S_4), huit semaines (stade S_8), douze semaines (stade S_{12}) et seize semaines (stade S_{16}) après l'induction de la dégénérescence discale.

4.2.2.2 Matériel

Tous les examens d'IRM de cette étude ont été réalisés sur notre spectromètre imageur d'un champ de 9,4 T (Cf. Chapitre 3, Paragraphe 3.1.21).

La bobine de type demi-cage d'oiseau dédiée à l'IRM des DIV de lapin et développée au laboratoire (Cf. Chapitre 3, Paragraphe 3.1) a été utilisée pour toutes les acquisitions par IRM de cette étude. Cette bobine a été fixée sur un berceau (demi-cylindre de Plexiglas[®]) comprenant un masque d'anesthésie, un système de contention de l'animal et un système de chauffage (circuit d'eau chaude) permettant de palier à l'hypothermie pendant l'anesthésie (Cf. Figure 4.1).

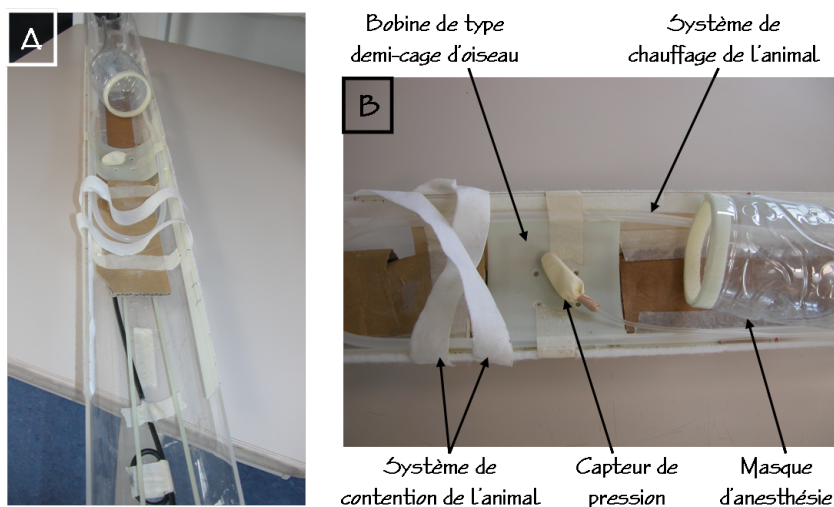

Figure 4.1 Sonde dédiée à l'IRM du rachis de lapin à 9,4 T. Cette sonde comprend la bobine RF développée au laboratoire (Cf. Chapitre 3, Paragraphe 3.1), un masque d'anesthésie, un système de contention de l'animal (bandes auto-agrippantes) et un système de chauffage.

4.2.2.3 Acquisition des images pondérées en ρ , T_1 et T_2

Pour cette étude, des images pondérées en densité de protons, T_1 et T_2 ont été enregistrées. Ces images ont été acquises en coupes sagittales, pour quinze coupes jointives, avec le protocole « RARE ». Les coupes ont été centrées sur l'axe des disques intervertébraux.

Les paramètres géométriques et de pondération utilisés pour ces acquisitions, sont ceux optimisés dans le Chapitre 3 - Paragraphe 3.2.2.

4.2.2.4 Mesure des paramètres quantitatifs

Le temps de relaxation T_2 a été déterminé grâce au protocole « MSME T2 MAP », pour sept coupes sagittales jointives centrées sur l'axe des DIV et correspondant donc aux coupes des images pondérées en ρ , T_1 et T_2 .

Les paramètres géométriques et d'acquisition utilisés pour la quantification du T_2 , sont ceux optimisés dans le Chapitre 3 - Paragraphe 3.2.3.

Les valeurs du temps de relaxation T_2 , moyennées sur les différentes ROI délimitant les différentes régions du DIV, ont été calculées par le module « ISA Tool » du logiciel « ParaVision 4.0 » (Bruker), à partir de la régression non linéaire de la décroissance de l'intensité du signal des échos en fonction du TE (Cf. Chapitre 1, Paragraphe 1.2.5).

Les cartographies T_2 ont été générées à partir de cette régression non linéaire.

Le coefficient de diffusion apparent a été déterminé à partir du protocole « DtiStandard » en mode « DW MultishotTrace » pour une seule coupe centrée sur l'axe des DIV.

Les paramètres géométriques et d'acquisition utilisés pour la quantification du CDA, sont ceux optimisés dans le Chapitre 3 - Paragraphe 3.2.3.

Les valeurs du coefficient de diffusion apparent, moyennées sur différentes ROI du DIV, ont été calculées par le module « ISA Tool » du logiciel « ParaVision 4.0 » (Cf. Chapitre 1, Paragraphe 1.2.6.2).

4.2.2.5 Analyse des images

L'ensemble des pondérations et mesures de paramètres d'IRM a permis d'obtenir plusieurs paramètres quantitatifs pour les différents stades de l'étude, caractérisant l'évolution de la dégénérescence discale pendant quatre mois après la réalisation de la lésion chirurgicale.

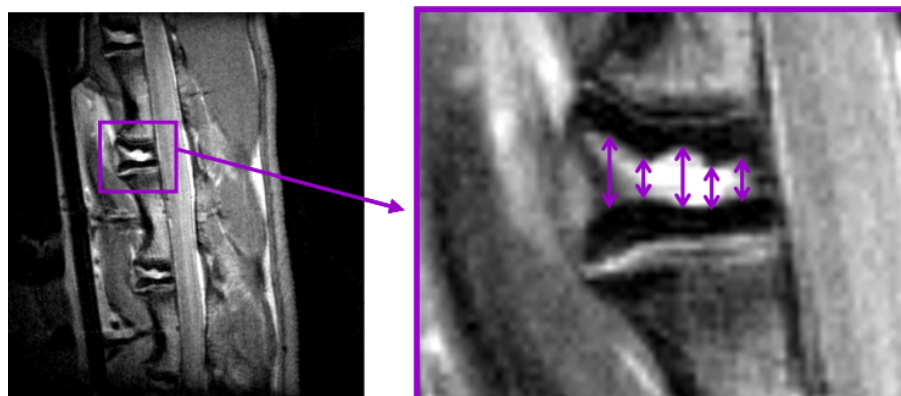

Figure 4.2 Mesure de la hauteur discale en cinq points du DIV, représentée sur une coupe sagittale pondérée en densité de protons et zoomée.

La hauteur discale moyenne a été mesurée pour chaque DIV à partir des images pondérées en densité de protons, sur la coupe sagittale centrale [38, 123–124]. Cette mesure a été effectuée en cinq points du DIV (Cf. Figure 4.2) pour chaque disque et les données obtenues ont été moyennées.

À partir des images présentant un contraste en densité de protons, T_1 et T_2 , nous avons déterminé les ROI délimitant les différentes zones des DIV (Cf. Figures 4.3). La pondération en densité de protons permet de délimiter une ROI englobant le disque (NP + AF) et notée « Disque ». La ROI englobant la totalité du NP (notée NP) a été déterminée sur les images pondérées en T_2 [38, 41]. Les images pondérées en T_1 permettent de définir les ROI délimitant les plateaux vertébraux supérieurs et inférieurs [42] (notées respectivement PV_{sup} et PV_{inf}). Pour finir une ROI a été dessinée dans l'AF (notée AF).

Les aires des disques, des NPs et des plateaux vertébraux ont été mesurées par « ParaVision 4.0 » à partir des ROI « Disque », « NP » et « PV_{sup} et PV_{inf} » respectivement. Pour toutes les ROI, le niveau de signal en densité de protons et en T_1 a été déterminé avec « ParaVision 4.0 ».

Nous avons également quantifié les valeurs du paramètre T_2 et du CDA moyen dans chacune des ROI.

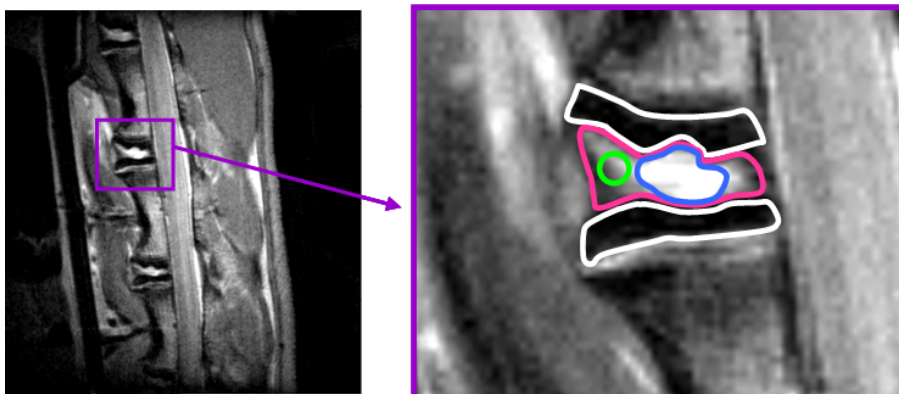

Figure 4.3 Positionnement des ROI délimitant les différentes zones du DIV, représenté sur une coupe sagittale pondérée en densité de protons et zoomée. L'ensemble des ROI déterminées à partir des différents contrastes a été regroupé sur une seule image. NP (Bleu) - AF (Vert) - Disque (Rose) - PV (Blanc).

Dans le cadre de cette étude longitudinale et quantitative, il est important d'avoir une référence sur la variation des paramètres quantitatifs, permettant de prendre en compte dans l'évolution de ces paramètres, les variations liées à l'appareillage et non à la dégénérescence des tissus. Pour ce protocole d'IRM il est difficile de positionner dans le champ de vue des images un échantillon de référence, comme par exemple un tube d'eau. En effet, ce tube devrait pour cela être situé sous le dos du lapin, contre la bobine. Par contre, la solution de prendre une référence endogène dans des tissus homogènes, visibles dans le champ de vue et ne subissant pas de modifications au cours de la dégénérescence discale, est possible.

Il a donc été choisi de définir deux ROI supplémentaires dans les muscles dorsaux (Cf. Figure 4.4) et d'y recueillir chacun des paramètres quantitatifs détaillés précédemment pour pouvoir normaliser nos valeurs.

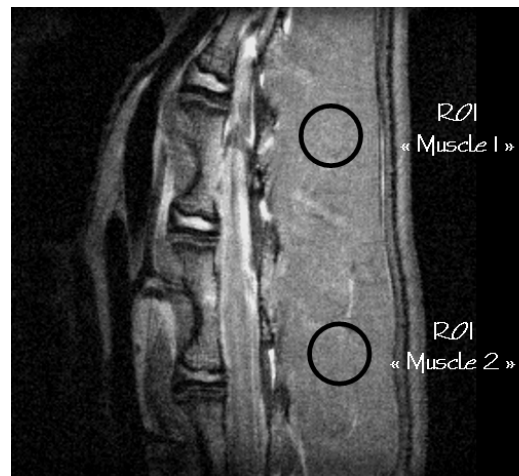

Figure 4.4 Positionnement des ROI de référence, représenté sur une coupe sagittale pondérée en densité de protons.

4.2.2.6 Traitement des données

Les données quantitatives obtenues ont été traitées avec « Microsoft Office Excel » (Version 11.0.8200.0, Copyright© 1982-2003 Microsoft Corporation) et « XLSTAT » (Version 2008.6.01, Copyright© Addinsoft 1995-2008).

Pour les paramètres quantitatifs d'IRM (valeurs du T_2 et du CDA moyen, intensités du signal sur les images pondérées en T_1 et ρ), les données ont été normalisées par rapport aux données de référence.

A. Évolution des paramètres quantitatifs au cours de la dégénérescence discale:

Les données quantitatives normalisées (intensités du signal pondéré en ρ et en T_1 , valeurs du T_2 et du CDA moyen) du groupe « Lésés », ainsi que les données quantitatives morphologiques (hauteur discale moyenne et aires du disque, du NP et des PV) ont été moyennées ($N=18$) pour l'ensemble des disques et pour chaque stade du suivi longitudinal. Les écarts type ont été calculés pour ces données.

Les moyennes et écarts type ($N=6$) ont également été calculés pour l'ensemble des données du groupe « Contrôles ».

Ces résultats ont été représentés sous forme d'histogrammes pour étudier la variations des différents paramètres d'IRM au cours de la dégénérescence discale.

C. Différenciation des disques sains et dégénératifs:

Une analyse statistique des données quantitatives a été réalisée avec un test de Mann-Whitney, pour un seuil de significativité, p , de 5%.

Cette analyse permet de tester la capacité des paramètres quantitatifs choisis pour cette étude à différencier les disques sains des disques dégénératifs, et de déterminer les paramètres les plus discriminants.

Les tests statistiques ont été effectués pour les différents stades, pour vérifier la possibilité d'identifier les stades précoces de dégénérescence discale.

B. Modifications de la différenciation tissulaire entre le NP et l'AF au cours de la dégénérescence discale:

Nous avons cherché à évaluer la perte de différenciation tissulaire entre le NP et l'AF au cours de la dégénérescence discale. La différence entre les valeurs des deux tissus aux différents stades de dégénérescence a été calculée. L'évolution de cette différence a été étudiée au cours du temps et représentée sous forme d'histogrammes. Les paramètres considérés sont les suivants:

- L'intensité du signal pondéré en densité de protons
- L'intensité du signal pondéré en T_1
- La valeur du T_2
- La valeur du CDA moyen

4.2.3 Études histologiques

(Réalisées par l'équipe de F. Rannou - INSERM UMRS 747, Paris)

4.2.3.1 Préparation des coupes

Après le prélèvement des blocs vertébraux et leur fixation pendant 24 heures dans du liquide de Bouin, ces échantillons ont été rincés abondamment à l'eau puis décalcifiés à température ambiante dans des bains successifs de différentes concentrations de décalcifiant (Labonord):

- Incubation pendant 48 heures dans une solution de décalcifiant à 33%
- Incubation pendant 48 heures dans une solution de décalcifiant à 50%
- Incubation pendant 25 jours dans du décalcifiant. Le bain de décalcifiant est changé tous les six jours.

Les échantillons ont ensuite été à nouveau rincés à l'eau puis déhydratés à une température de 4°C dans des bains successifs de différentes concentrations d'éthanol:

- Incubation pendant 48 heures dans une solution d'éthanol à 75%
- Incubation pendant 48 heures dans une solution d'éthanol à 95%
- Incubation pendant 48 heures dans de l'éthanol à 100%

Après l'étape de déshydratation, les blocs de trois DIV ont été coupés en tronçons au milieu des vertèbres pour individualiser les DIV.

Chaque tronçon a été inclus dans de la paraffine (Paraplast DMSO, Labonord). L'inclusion a été faite à 56° C sur plusieurs jours dans des bains successifs de paraffine.

Les blocs ont ensuite été sectionnés en série au microtome en coupes sagittales de 5 μm d'épaisseur. Les coupes obtenues ont été placées sur lame de verre et colorées à l'hématoxyline (incubation à température ambiante pendant 6 minutes - Solution d'éosine

d'hématoxyline, Labonord). Les lames ont ensuite été rincées à l'eau distillée puis colorées à l'éosine (incubation à température ambiante pendant 4 minutes - Solution d'éosine 2 g/100 ml, Labonord). Elles ont été à nouveau rincées à l'eau distillée puis incubées pendant 20 secondes dans de l'éthanol (70%, 95% puis 100%). Pour finir une lamelle est collée sur les coupes (Colle Eukitt, Labonord).

4.3 Résultats

4.3.1 Étude par IRM

4.3.1.1 Évolution des paramètres quantitatifs au cours de la dégénérescence discale

A. Paramètres géométriques:

La Figure 4.5 représente l'évolution de la hauteur discale moyenne (Partie A), des aires du NP et du disque (Partie B) ainsi que celles des plateaux vertébraux (Partie C) pour tous les stades de l'étude. Le Tableau 4.1 récapitule les résultats des tests statistiques obtenus pour les données de la hauteur discale moyenne (A) et de l'aire du NP (B).

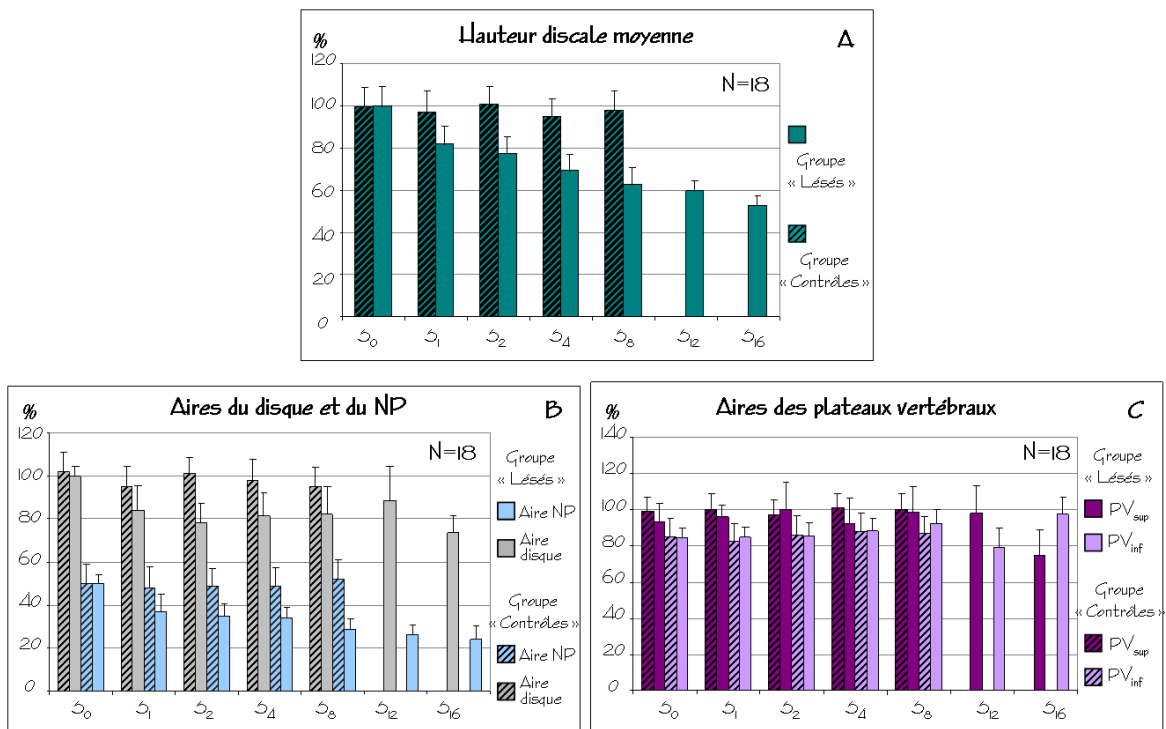

Figure 4.5 Évolution de la hauteur discale moyenne (A), des aires du disque et du NP (B) et des aires des plateaux vertébraux (C) au cours de l'étude. Les valeurs sont représentées en pourcentages et normalisées par rapport aux valeurs du groupe « Lésés » au stade S₀.

	S ₀	S ₁	S ₂	S ₄	S ₈	S ₁₂	S ₁₆
S ₀		<0,05	<0,05	<0,05	<0,005	<0,001	<0,0005
S ₁			NS	NS	<0,05	<0,005	<0,0005
S ₂				NS	NS	<0,005	<0,005
S ₄					NS	NS	<0,05
S ₈						NS	NS
S ₁₂							NS
S ₁₆							

A. Hauteur discale moyenne

	S ₀	S ₁	S ₂	S ₄	S ₈	S ₁₂	S ₁₆
S ₀		NS	<0,005	<0,0005	<0,0001	<0,0001	<0,0001
S ₁			NS	NS	NS	<0,05	<0,05
S ₂				NS	NS	NS	NS
S ₄					NS	NS	NS
S ₈						NS	NS
S ₁₂							NS
S ₁₆							

B. Aire du NP

Tableau 4.1 Résultats des tests statistiques réalisés sur les données morphologiques: hauteur discale moyenne (A) et aire du NP (B). Le seuil de significativité est de 5%. (NS: Non significatif).

Ces résultats montrent une diminution progressive de la hauteur discale moyenne au cours de la dégénérescence discale. Cette diminution est significative dès le stade S₁ avec une diminution de près de 20% par rapport aux données S₀. La perte de hauteur discale s'accroît avec l'évolution de la dégénérescence discale et montre une perte de 30% au stade S₄ et de près de 50% au stade S₁₆.

L'ensemble des résultats des études statistiques permet d'identifier plusieurs stades dans la diminution de la hauteur discale moyenne. La première évolution est détectable une semaine après la lésion des DIV. Les stades suivants interviennent huit, douze et seize semaines après l'induction de la dégénérescence (Cf. Tableau 4.1).

Concernant l'aire du NP, ces données montrent une diminution progressive, avec une perte significative d'environ 50% entre les stades S₀ et S₁₆. La diminution de l'aire du NP au cours de la dégénérescence discale est un paramètre très discriminant pour identifier les stades précoces de dégénérescence puisque les variations observées sont significatives dès le stade S₂ avec $p < 0,005$.

Les données statistiques montrent des stades dans l'évolution de l'aire du NP à deux, quatre, huit et douze semaines après la lésion des DIV.

Pour les aires du disque et des PV des DIV du groupe « Lésés », aucune différence significative n'a été obtenue au cours de la dégénérescence discale.

Pour l'ensemble de ces résultats, aucune différence significative n'a été observée au stade S₀ entre les données des DIV du groupe « Contrôles » celles des DIV du groupe « Lésés ». Les données du groupe « Contrôles » ne montrent aucune évolution significative au cours du suivi longitudinal.

B. Paramètres d'IRM:

La Figure 4.6 présente l'évolution de l'intensité du signal mesurée sur les images pondérées en densité de protons dans les régions du NP et de l'AF (A) et des PV (B). Le Tableau 4.2 résume les résultats des tests statistiques obtenus pour les variations des intensités du signal mesurées dans tous les tissus du DIV sur les images pondérées en densité de protons.

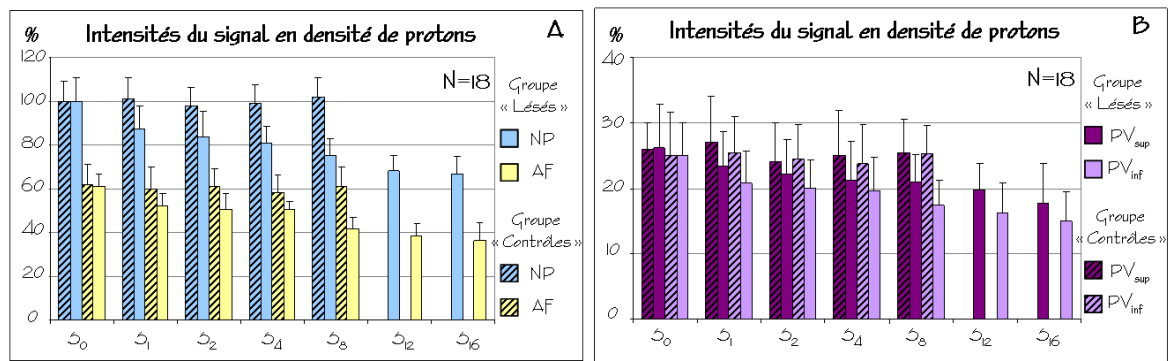

Figure 4.6 Évolution au cours de la dégénérescence discale des intensités du signal mesurées sur les images pondérées en ρ dans le NP et l'AF (A) et les PV (B). Les valeurs sont représentées en pourcentages et normalisées par rapport aux valeurs obtenues pour le NP du groupe « Lésés » au stade S₀.

Pour ces résultats, on observe une diminution progressive de l'intensité du signal pondéré en ρ pour les différentes régions du DIV (NP, AF, PV_{sup} et PV_{inf}).

Cette diminution de signal est significative pour toutes les régions du DIV à partir du stade S₄ (Cf. Tableau 4.2) et permet donc d'identifier les DIV dégénératifs un mois après l'induction de la dégénérescence discale.

Pour le NP, la diminution de ce paramètre est de l'ordre de 20% au stade S₄, 25% au stade S₈ et 35% aux stades S₁₂ et S₁₆. Pour l'AF, une perte de signal de l'ordre de 40% est observée entre les stades S₀ et S₁₆. En ce qui concerne les plateaux vertébraux, la diminution du signal pondéré en ρ est proche de 35% et 50% entre les stades S₀ et S₁₆ pour les PV_{sup} et PV_{inf} respectivement.

L'étude des résultats statistiques met en évidence des étapes dans l'évolution de ce paramètre. Pour tous les tissus, nous pouvons mettre en évidence des variations importantes aux stades S₄, S₈ et S₁₂ du suivi longitudinal.

	S ₀	S ₁	S ₂	S ₄	S ₈	S ₁₂	S ₁₆
S ₀		NS	NS	<0,01	<0,0001	<0,0001	<0,0001
S ₁			NS	NS	NS	<0,05	<0,05
S ₂				NS	NS	NS	NS
S ₄					NS	NS	NS
S ₈						NS	NS
S ₁₂							NS
S ₁₆							

A. Signal ρ du NP

	S ₀	S ₁	S ₂	S ₄	S ₈	S ₁₂	S ₁₆
S ₀		NS	NS	<0,05	<0,005	<0,0005	<0,0005
S ₁			NS	NS	NS	<0,01	<0,01
S ₂				NS	NS	<0,05	<0,005
S ₄					NS	<0,05	<0,05
S ₈						<0,05	<0,05
S ₁₂							NS
S ₁₆							

B. Signal ρ de l'AF

	S ₀	S ₁	S ₂	S ₄	S ₈	S ₁₂	S ₁₆
S ₀		NS	NS	<0,05	<0,005	<0,005	<0,005
S ₁			NS	NS	NS	<0,05	<0,05
S ₂				NS	NS	NS	NS
S ₄					NS	NS	NS
S ₈						NS	NS
S ₁₂							NS
S ₁₆							

C. Signal ρ du PV_{sup}

	S ₀	S ₁	S ₂	S ₄	S ₈	S ₁₂	S ₁₆
S ₀		NS	NS	<0,005	<0,0005	<0,0005	<0,0005
S ₁			NS	NS	NS	<0,05	<0,05
S ₂				NS	NS	NS	NS
S ₄					NS	NS	NS
S ₈						NS	NS
S ₁₂							NS
S ₁₆							

D. Signal ρ du PV_{inf}

Tableau 4.2 Résultats des tests statistiques réalisés sur les intensités du signal pondéré en ρ mesurées pour le NP (A), l'AF (B), le PV_{sup} (C) et le PV_{inf} (D). Le seuil de significativité est de 5%. (NS: Non significatif).

Concernant l'évolution des intensités du signal pondéré en T₁ mesurées dans les tissus du DIV au cours de la dégénérescence, aucune différence significative n'a pu être observée (Cf. Figure 4.7).

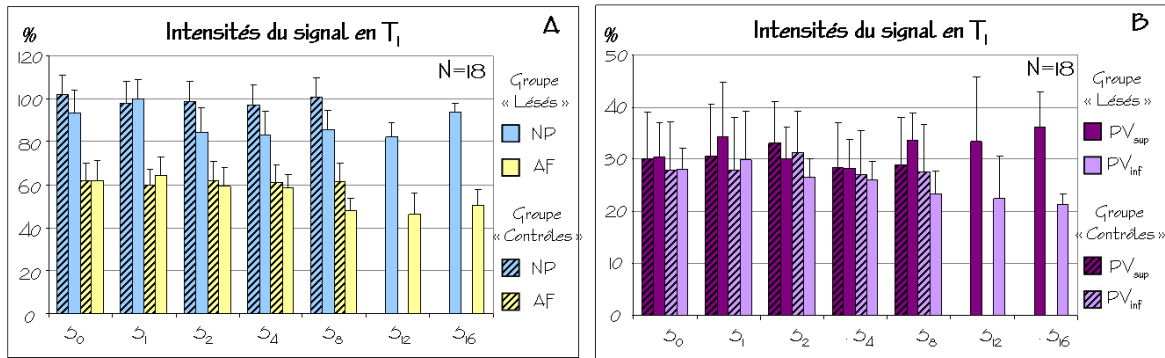

Figure 4.7 Évolution au cours de la dégénérescence discale des intensités du signal mesurées sur les images pondérées en T₁ dans le NP et l'AF (A) et les PV (B). Les valeurs sont représentées en pourcentages et normalisées par rapport aux valeurs de T₁ obtenues pour le NP du groupe « Lésés » au stade S₀.

La Figure 4.8 montre l'évolution au cours de la dégénérescence des valeurs du T₂ quantifiées dans le NP et l'AF (Partie A) et pour les PV (Partie B).

Le Tableau 4.3 présente les résultats des tests statistiques obtenus pour les variations des valeurs du T₂ dans le NP (Partie A) et l'AF (Partie B).

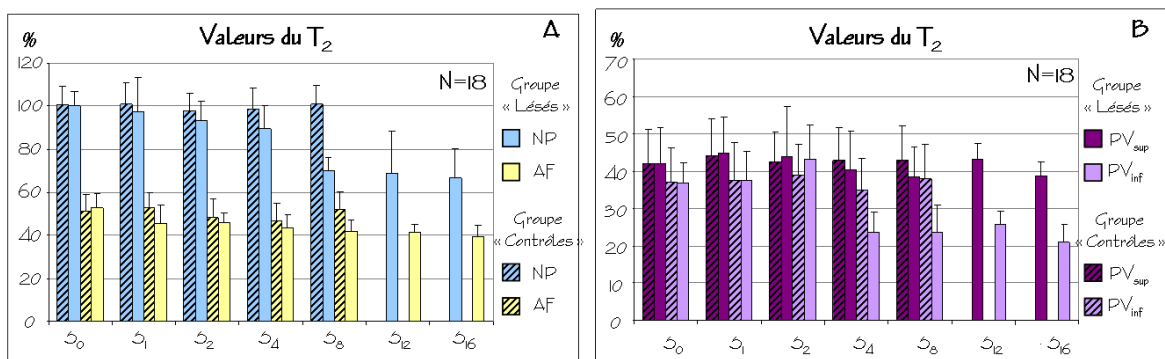

Figure 4.8 Évolution au cours de la dégénérescence discale des valeurs du T₂ quantifiées dans le NP et l'AF (A) et les PV (B). Les valeurs sont représentées en pourcentages et normalisées par rapport aux valeurs de T₂ obtenues pour le NP du groupe « Lésés » au stade S₀.

Pour les régions du NP et de l'AF, on observe une diminution des valeurs du T₂. Pour le NP, cette diminution est forte et significative à partir du stade S₈ ($p < 0,005$), avec une diminution de l'ordre de 30% au stade S₈ et 35% au stade S₁₆. La diminution du T₂ est plus faible pour l'AF et est de l'ordre de 25% entre les stades S₀ et S₁₆. Pour l'AF les variations observées pour le paramètre T₂ sont également significatives à partir du stade S₈ ($p = 0,02$).

L'étude de l'ensemble des résultats des tests statistiques montre des étapes importantes dans la variation du T₂. Pour le NP, ces étapes correspondent aux stades S₈ et S₁₂ du suivi. Pour l'AF, des variations significatives du T₂ sont observées huit et seize semaines après l'induction de la dégénérescence discale (Cf. Tableau 4.3).

	S ₀	S ₁	S ₂	S ₄	S ₈	S ₁₂	S ₁₆
S ₀		NS	NS	NS	<0,005	<0,001	<0,001
S ₁			NS	NS	<0,005	<0,001	<0,001
S ₂				NS	<0,05	<0,05	<0,05
S ₄					NS	NS	NS
S ₈						NS	NS
S ₁₂							NS
S ₁₆							

A. T₂ du NP

	S ₀	S ₁	S ₂	S ₄	S ₈	S ₁₂	S ₁₆
S ₀		NS	NS	NS	<0,05	<0,05	<0,005
S ₁			NS	NS	NS	NS	NS
S ₂				NS	NS	NS	NS
S ₄					NS	NS	NS
S ₈						NS	NS
S ₁₂							NS
S ₁₆							

B. T₂ de l'AF

Tableau 4.3 Résultats des tests statistiques réalisés sur les données du T₂ obtenues pour le NP (A) et l'AF (B). Le seuil de significativité est de 5%. (NS: Non significatif).

La Figure 4.9 montre l'évolution au cours des stades de dégénérescence des valeurs du CDA moyen quantifiées dans les différents tissus du DIV: le NP et l'AF (Partie A) et les PV (Partie B).

Le Tableau 4.4 résume les résultats des tests statistiques pour les valeurs du CDA moyen déterminées dans le NP.

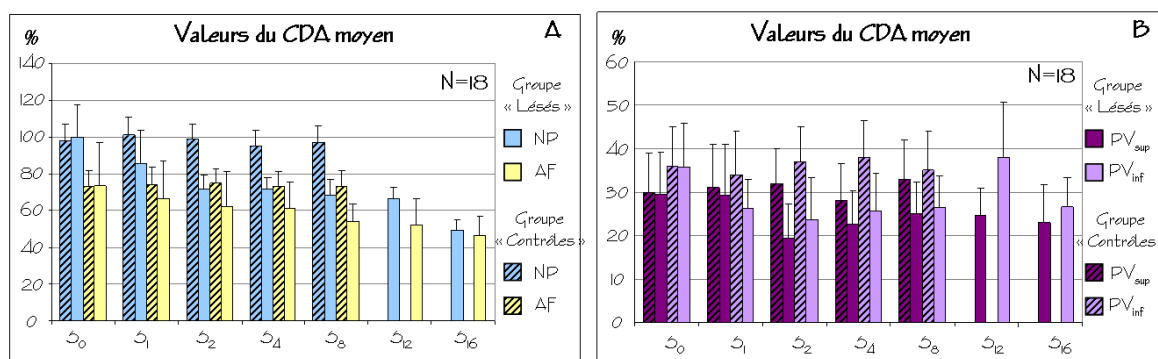

Figure 4.9 Évolution au cours de la dégénérescence discale des valeurs du CDA moyen quantifiées pour le NP et l'AF (Partie A) et pour les PV (Partie B). Les valeurs sont représentées en pourcentages et normalisées par rapport aux valeurs obtenues pour le NP du groupe « Lésés » au stade S₀.

	S ₀	S ₁	S ₂	S ₄	S ₈	S ₁₂	S ₁₆
S ₀		NS	<0,05	<0,05	<0,05	<0,05	<0,0005
S ₁			NS	NS	NS	NS	<0,01
S ₂				NS	NS	NS	<0,05
S ₄					NS	NS	NS
S ₈						NS	NS
S ₁₂							NS
S ₁₆							

Tableau 4.4 Résultats des tests statistiques réalisés sur les données du CDA moyen obtenues pour le NP. Le seuil de significativité est de 5%. (NS: Non significatif).

Il y a une diminution progressive des valeurs du CDA pour le NP. Cette décroissance des valeurs de CDA moyen est significative ($p = 0,03$) dès le stade S₂ et permet de différencier les DIV sains des DIV dégénératifs pour les stades précoces de dégénérescence discale. La diminution du CDA moyen pour le NP est de l'ordre de 30% au stade S₂ et 50% au stade S₁₆. Les résultats des études statistiques montrent que les variations les plus significatives dans l'évolution du CDA moyen du NP surviennent deux et seize semaines après la lésion des DIV.

Les données statistiques obtenues pour l'AF montrent que la diminution du CDA moyen dans ce tissu n'est pas significative quelque soit le stade de l'étude considéré.

Pour l'ensemble des résultats présentés dans cette partie, aucune variation significative n'a été observée pour certains paramètres tels que l'intensité du signal mesurée sur les images pondérées en T₁ (pour tous les tissus), le CDA moyen quantifié dans l'AF et les valeurs du T₂ et celles du CDA moyen quantifiées pour les PV.

On notera également que pour tous les paramètres quantitatifs d'IRM, aucune différence significative n'a été observée au stade S₀ entre les données des DIV du groupe « Contrôles » et celles des DIV du groupe « Lésés ». Les données du groupe « Contrôles » ne montrent aucune évolution significative au cours du suivi longitudinal.

4.3.1.2 Modifications de la différenciation tissulaire entre le NP et l'AF au cours de la dégénérescence discale

La Figure 4.10 présente l'évolution de la différence entre les valeurs calculées pour le NP et l'AF pour le paramètre T₂ et l'intensité du signal mesurée sur les images pondérées en ρ (Partie A). Les résultats obtenus pour l'intensité du signal mesurée sur les images pondérées en T₁ et le CDA moyen sont présentés sur la Partie B.

Le Tableau 4.5 présente les données statistiques obtenues pour l'intensité du signal pondéré en ρ et le T₂.

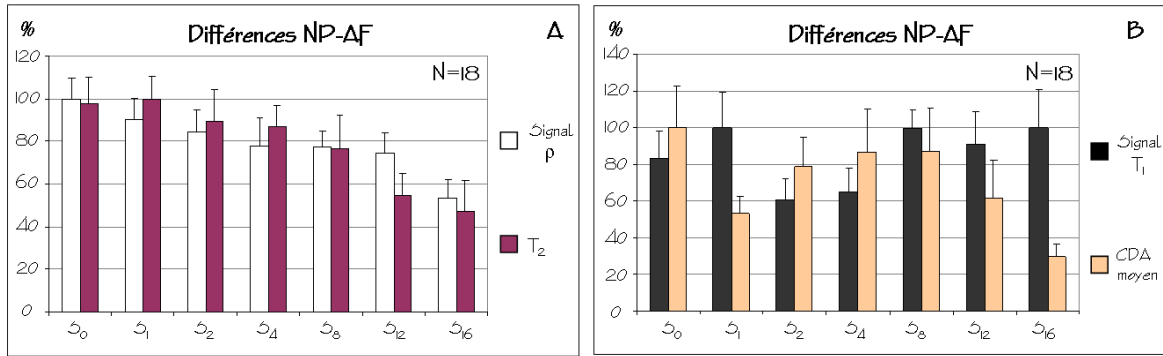

Figure 4.10 Modification de la différenciation tissulaire entre le NP et l'AF au cours de la dégénérescence discale, observée pour le paramètre T_2 et l'intensité du signal pondéré en ρ (A) et pour le CDA moyen et l'intensité du signal pondéré en T_1 (B). Les valeurs sont représentées en pourcentages et normalisées par rapport aux valeurs obtenues au stade S_0 pour l'intensité du signal pondéré en ρ (A) et pour le CDA moyen (B).

	S ₀	S ₁	S ₂	S ₄	S ₈	S ₁₂	S ₁₆
S ₀		NS	NS	NS	<0,05	<0,005	<0,0005
S ₁			NS	NS	NS	NS	<0,005
S ₂				NS	NS	NS	<0,005
S ₄					NS	NS	<0,05
S ₈						NS	<0,05
S ₁₂							<0,05
S ₁₆							

A. $S(\rho)$ NP - $S(\rho)$ AF

	S ₀	S ₁	S ₂	S ₄	S ₈	S ₁₂	S ₁₆
S ₀		NS	NS	NS	NS	<0,0005	<0,0001
S ₁			NS	NS	NS	NS	<0,0005
S ₂				NS	NS	NS	<0,0005
S ₄					NS	NS	<0,005
S ₈						NS	<0,05
S ₁₂							<0,05
S ₁₆							

B. T_2 NP - T_2 AF

Tableau 4.5 Résultats des tests statistiques réalisés sur les différences de valeurs entre le NP et l'AF pour l'intensité du signal pondéré en ρ (A) et le T_2 (B). Le seuil de significativité est de 5%. (NS: Non significatif).

On observe une perte progressive de la différence entre les tissus du NP et de l'AF pour le paramètre T_2 et le signal pondéré en ρ . Cette perte de différenciation tissulaire est significative à partir du stade S_8 pour le signal pondéré en ρ et du stade S_{12} pour le paramètre T_2 . La diminution est de l'ordre de 50% pour ces deux paramètres entre les stades S_0 et S_{16} .

Pour l'intensité du signal pondéré en T_1 et le CDA moyen, aucune variation significative de ces données n'a été observée au cours de la dégénérescence discale.

4.3.1.3 Bilan

Le Tableau 4.6 résume l'ensemble des résultats quantitatifs obtenus par IRM pour cette étude.

Type	Paramètres	Résultats
Morphologie	Aire du NP	Diminution significative - Stade S ₂
	Hauteur discale moyenne	Diminution significative - Stade S ₁
IRM	S(ρ) du NP	Diminution significative - Stade S ₄
	S(ρ) de l'AF	Diminution significative - Stade S ₄
	S(ρ) des PV	Diminution significative - Stade S ₄
	T ₂ du NP	Diminution significative - Stade S ₈
	T ₂ de l'AF	Diminution significative - Stade S ₈
	CDA moyen du NP	Diminution significative - Stade S ₂
IRM	S(ρ) - Différenciation NP-AF	Diminution significative - Stade S ₈
	T ₂ - Différenciation NP-AF	Diminution significative - Stade S ₁₂
Morphologie	Aire du disque	Non Significatifs
	Aire des PV	
IRM	S(T ₁) - NP, AF et PV	Non Significatifs
	T ₂ des PV	
	CDA moyen - AF et PV	
	S(T ₁) - Différenciation NP-AF	
	CDA moyen - Différenciation NP-AF	

Tableau 4.6 Résumé des paramètres utilisés pour l'étude et de leur significativité pour les stades de dégénérescence considérés.

4.3.2 Études histologiques

4.3.2.1 Observation des coupes histologiques

La Figure 4.11 présente les coupes histologiques obtenues dans un plan passant par le NP (centre du DIV), pour un DIV sain du groupe « Témoins » (Partie A) et un DIV du groupe « Lésés » seize semaines après l'induction de la dégénérescence discale.

Sur la coupe du DIV sain, on observe le NP au centre, le plateau vertébral supérieur de la vertèbre sus-jacente et le plateau vertébral inférieur de la vertèbre sous-jacente (Cf. Figure 4.11 - Partie A). Cette coupe montre la structure lamellaire de l'AF et celle de l'annulus interne qui est moins organisée et représente la zone de transition entre le NP et l'AF.

Seize semaines après la lésion chirurgicale, le DIV du groupe « Lésés » montre des signes évidents de dégénérescence discale. Pour ce DIV, on observe la perte de différenciation tissulaire entre le NP et l'AF, avec la disparition de la structure du NP. Le centre du DIV présente maintenant une structure mixte qui se rapproche de celle de l'annulus interne.

La structure lamellaire de l'AF est toujours présente mais est moins organisée que pour le DIV sain.

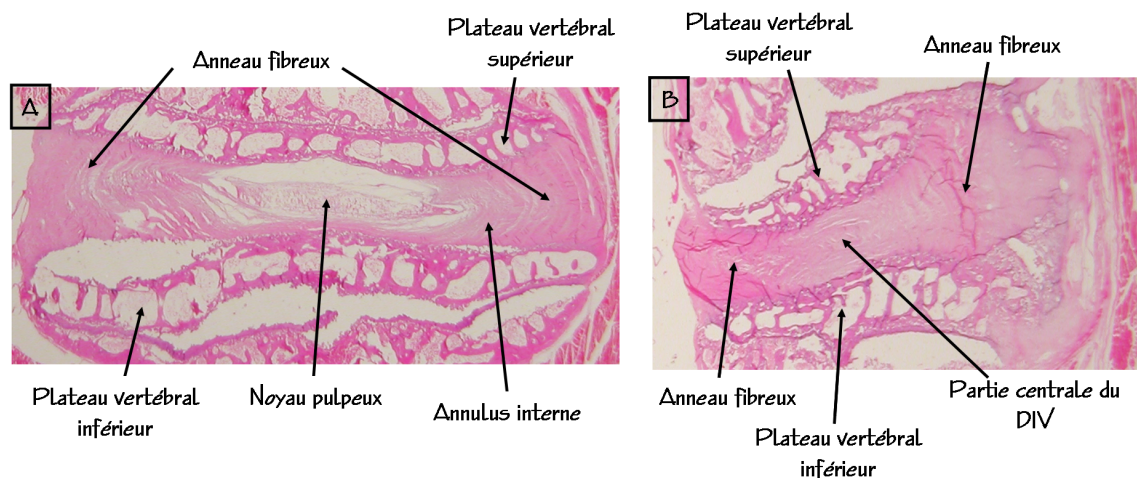

Figure 4.11 Coupes histologiques obtenues dans un plan passant par le NP, pour un DIV sain (A) et un DIV dégénératif correspondant au stade S₁₆ de l'étude (B).

Ces premières observations sont maintenant à confirmer par des études histologiques plus approfondies. Ces études concernent une visualisation précise des coupes histologiques au microscope, l'évaluation de la proportion de protéoglycanes et le comptage de cellules pour la caractérisation de l'apoptose.

4.4 Discussion

Pour l'ensemble des données quantitatives obtenues par IRM, il n'a pas été possible de mettre en évidence des différences statistiques significatives entre les données obtenues pour le groupe « Contrôles » juste après l'intervention chirurgicale et celles obtenues pour le groupe « Lésés » avant la lésion des DIV.

Pour l'ensemble des données obtenues pour le groupe « Contrôles », aucune différence significative n'a été observée entre les différents stades de dégénérescence, et ce pour tous les paramètres quantitatifs.

Ces résultats indiquent que la procédure chirurgicale sans lésion des DIV n'induit pas de modification observable en IRM au niveau des tissus des disques intervertébraux pour les stades étudiés. Les DIV du groupe « Contrôles » présentent les mêmes caractéristiques que des DIV sains, en ce qui concerne les modifications mesurables par notre protocole. Les changements dégénératifs observés pour les DIV du groupe « Lésés » sont donc à associer uniquement à la ponction-aspiration du NP.

On notera ici que les animaux du groupe « Contrôles » n'ont suivi le protocole d'IRM que jusqu'au stade S₈. Aucune modification des paramètres n'ayant été observée deux mois après la chirurgie, l'hypothèse d'un changement des paramètres lié à cette chirurgie pour les stades suivants nous a semblé peu probable.

Les résultats obtenus par IRM sur l'évolution de la dégénérescence discale *in vivo* pour les DIV du groupe « Lésés » montrent une diminution importante de la hauteur discale moyenne (50%) et de l'aire du NP (50%) quatre mois après l'induction de la dégénérescence discale.

Les résultats obtenus sur la perte de hauteur discale sont cohérents avec le phénomène de pincement du disque intervertébral au cours de sa dégénérescence. Ce phénomène est largement reporté dans la littérature [8, 48, 123–125]. Ce paramètre morphologique présente des résultats significatifs dès le stade S₁, et permet donc d'identifier les disques dégénératifs dès les premiers stades de dégénérescence.

Pour la diminution de l'aire du NP, nos résultats sont cohérents avec les travaux de Sobajima *et al.* [38] réalisés *in vivo* chez le lapin (IRM 1,5 T). Cette étude met en évidence une diminution significative de l'aire du NP, mesurée également à partir d'images pondérées en T₂, au cours du processus de dégénérescence discale. Cette diminution de l'aire du NP n'est significative que six semaines après l'induction de la dégénérescence avec une diminution de moins de 10% alors qu'elle est significative dès le stade S₂ de notre étude avec une diminution de 30%. Le protocole de lésion des DIV utilisé pour cette étude est différent du nôtre et comprend uniquement la ponction du DIV, ce qui peut expliquer que les signes de dégénérescence induits soient moins sévères que ceux observés pour notre étude.

Les données obtenues pour l'aire du DIV ne montrent aucune variation significative au cours de l'étude. Associés à la diminution significative de la hauteur discale moyenne, ces résultats indiquent un écrasement et un étalement du DIV au cours de la dégénérescence. Ces données sont cohérentes avec les observations faites sur les images acquises au cours de l'étude.

En ce qui concerne les mesures de l'intensité du signal sur les images pondérées en ρ , on observe pour tous les stades de l'étude que ce signal est plus important dans le NP que dans l'AF et les PV. Ce paramètre permet d'avoir accès à la proportion en eau dans les tissus du DIV [96] et ces résultats sont en accord avec le fait que le NP est le tissu le plus hydraté du DIV [10].

La diminution de l'intensité du signal du DIV sur les images pondérées en ρ au cours de l'étude met en évidence la déshydratation progressive de l'ensemble des tissus du DIV au cours de l'évolution de la dégénérescence discale [10, 48]. Cette déshydratation est de l'ordre de 35% pour le NP et de 40% pour l'AF quatre mois après l'induction de la dégénérescence discale.

Pour les résultats obtenus sur le paramètre T₂, on observe bien des valeurs de T₂ plus importantes dans le NP que pour l'AF, ce qui est comparable aux résultats de la littérature [1, 45].

Nos résultats mettent en évidence une diminution des T_2 du NP et de l'AF au cours de la dégénérescence discale et sont là encore en accord avec les résultats d'études précédentes [1, 45–48]. Ils correspondent également à la diminution de l'intensité du signal pondéré en ρ observée dans ces tissus.

La diminution du T_2 pour le DIV dégénératif traduit la perte du contenu en liquide [36, 46, 48] et la modification de la structure de la matrice extra-cellulaire du DIV [1, 4, 49]. Quatre mois après l'induction de la dégénérescence discale, cette diminution du T_2 est de 35% pour le NP et de 20% pour l'AF.

Les valeurs moyennes obtenues pour le T_2 du DIV sain chez le lapin sont de 75 ± 9 ms pour le NP et de 46 ± 11 ms pour l'AF. Ces données sont en accord avec nos résultats précédents [105] mais sont difficilement comparables à ceux reportés dans d'autres études réalisées *in vivo* sur le DIV de lapin compte tenu des différences importantes d'intensité du champ magnétique.

Pour les PV, les résultats obtenus pour la quantification du paramètre T_2 ne sont pas significatifs alors qu'une diminution du signal pondéré en ρ indique une déshydratation significative ($p < 0,05$) de ces tissus dès le stade S_4 . Ces résultats suggèrent une perte de la proportion en eau dans les PV, mais sans modification de la viscosité du tissu, ce qui peut expliquer qu'il n'y a pas de variation significative du T_2 . À ce stade de dégénérescence, on peut penser que les PV se déshydratent mais sans modification majeure de la structure tissulaire.

Concernant les résultats obtenus pour la quantification de CDA moyen dans les tissus du DIV, on constate que nos valeurs de CDA moyen sont toujours plus importantes dans le NP que dans l'AF et les PV, traduisant le fait que le NP est le tissu le plus hydraté et le moins organisé du DIV, et donc celui où la diffusion des molécules d'eau est la plus libre [10]. Ces résultats sont en accord avec la littérature [1, 9, 50].

Pour cette étude, nous observons une diminution du CDA moyen du DIV au cours de la dégénérescence discale. Cette diminution n'est significative que dans le NP et est de 50% quatre mois après la lésion des DIV. Une diminution du CDA moyen dans les disques dégénératifs a également été observée dans des travaux précédents [1, 9, 47, 52]. Cette variation du CDA moyen est cohérente avec la déshydratation du DIV représentée par la diminution du signal pondéré en ρ .

Des études ont montré qu'il existe une corrélation entre la diminution du CDA moyen pendant la dégénérescence et la perte de la proportion de GAG et la dégradation des fibres de collagène dans le DIV [1, 9]. La diminution du CDA moyen observée dans le cadre de notre étude pourrait donc être également le signe d'une modification de la composition de la matrice extra-cellulaire du NP.

Le CDA moyen ne donne de résultats significatifs que pour le NP, mais ce paramètre reste très discriminant puisqu'il permet d'identifier les DIV dégénératifs dès le stade S_2 de l'étude.

Pour les valeurs de CDA quantifiées dans l'AF et les PV, aucune variation significative n'a été mise en évidence au cours de la dégénérescence discale. Il est possible qu'à ce stade de la dégénérescence, les modifications de la structure de ces deux tissus ne soient pas suffisantes pour que nous puissions les détecter. Antoniou *et al.* ont présenté des résultats sur la variation des valeurs de CDA moyen dans le NP et l'AF au cours du processus

de dégénérescence discale. Ces données montrent des variations significatives du CDA moyen du NP dès les premiers stades de dégénérescence alors que l'AF ne donne de résultats significatifs que pour le stade le plus sévère [9].

Contrairement aux résultats présentés dans certaines études, il n'a pas été possible d'observer une direction privilégiée de diffusion dans les tissus de l'AF [51, 53]. Ce tissu est un tissu structuré où la diffusion des molécules est anisotrope. Une hypothèse pouvant expliquer que nous ne détectons pas cette anisotropie concerne la résolution spatiale des images pondérées en diffusion utilisées pour la quantification du CDA. Cette résolution spatiale est trop faible (résolution dans le plan de $(468 \mu\text{m})^2$, épaisseur de coupe de 2 mm) pour pouvoir détecter des variations de diffusion sur une structure aussi fine que l'arrangement en couches concentriques de l'AF.

Pour les mesures d'intensité du signal sur les images présentant un contraste en T_1 , il n'y a pas d'évolution significative de ces données. Aucun hyper-signal, pouvant traduire l'apparition d'hypercalcification au niveau des PV [93], n'a été observé pour ces tissus.

Le fait de travailler à très haut champ magnétique, où la variabilité du T_1 est restreinte [90–92] peut expliquer qu'aucune variation significative n'a pu être mise en évidence pour ce paramètre.

Les images présentant un contraste en T_1 sont utilisées en routine clinique pour identifier les anomalies anatomiques pour les stades sévères de dégénérescence discale [42]. Il est également possible que les stades de dégénérescence considérés pour cette étude soient trop précoces pour que des modifications significatives soient détectables grâce à ce paramètre.

Concernant la différenciation tissulaire entre le NP et l'AF, les résultats obtenus pour le T_2 et l'intensité du signal pondéré en ρ montrent que les différences entre ces deux tissus ont tendance à s'estomper avec la dégénérescence du disque. L'AF et le NP d'un DIV sain diffèrent principalement par leur proportion en eau ($S(\rho)$ différents), leur organisation tissulaire et leur matrice extra-cellulaire (T_2 différents) [10]. Avec la dégénérescence, le NP se déshydrate et sa structure et la composition de sa matrice se modifient pour se rapprocher de celles de l'annulus interne [10], ce qui explique une harmonisation de l'intensité du signal pondéré en ρ et des valeurs du T_2 des deux tissus.

Les premiers résultats histologiques mettent en évidence des différences entre les coupes d'un DIV sain du groupe « Témoins » et celles d'un DIV du groupe « Lésés » au stade S_{16} .

Ces observations montrent que la lésion chirurgicale des DIVs induit des modifications de la structure du DIV telle que la disparition du NP qui est remplacé par une structure proche de celle de l'annulus interne, ainsi qu'une légère perte de l'organisation lamellaire de l'AF.

Ces observations sont cohérentes avec les résultats d'IRM obtenus pour le stade S_{16} de l'étude. Nous pouvons également mettre en évidence une perte de différenciation tissulaire entre le NP et l'AF (-50% pour les paramètres $S(\rho)$ et T_2), la diminution de l'aire du NP (-50%), la modification importante de la structure du NP (-30% pour le T_2 et -50% le CDA moyen) et de celle de l'AF qui est moindre (-25% pour le T_2).

La comparaison de ce travail avec les autres études reportées sur le sujet montre le caractère original de notre étude puisqu'à présent, aucun suivi longitudinal de longue durée de l'évolution de la dégénérescence discale par IRM quantitative à haut champ magnétique, sur un modèle animal de dégénérescence discale n'a été publié à notre connaissance.

Le suivi de l'évolution de la dégénérescence discale sur les quatre mois suivant l'induction de celle-ci est relativement long comparé à d'autres études [38, 55]. Il aurait été très intéressant de pouvoir mener cette étude *in vivo* sur une durée d'au minimum six mois après l'induction de la dégénérescence. Malgré le contrôle de la prise de poids des animaux, il n'a pas été possible de les positionner dans notre imageur au-delà de quatre mois, ce qui correspond à un âge de 25 ± 1 semaines.

Le développement d'une sonde dédiée à l'IRM du rachis de lapin et le travail à haut champ magnétique donnent accès à des images de forte résolution spatiale et forte sensibilité. La qualité des images *in vivo* obtenues par IRM pour cette étude est sans commune mesure avec celle des images présentées dans les travaux précédents [2, 38, 56, 77].

Le protocole d'IRM développé pour ce projet permet d'obtenir de nombreuses informations quantitatives, à la fois sur la morphologie et la physiologie du DIV, pour les différents stades de dégénérescence. Ces différentes informations sont complémentaires et permettent d'accéder à la caractérisation de plusieurs mécanismes intervenants dans la dégénérescence discale. À notre connaissance, aucun travail sur le sujet n'a encore intégré autant de paramètres quantitatifs d'IRM pour une étude *in vivo*.

4.5 Conclusion et perspectives

L'association de plusieurs contrastes et mesures de paramètres d'IRM est essentielle pour pouvoir caractériser différents aspects de la dégénérescence discale.

Les résultats obtenus au cours de cette étude montrent que le protocole d'IRM développé pendant cette thèse permet de détecter *in vivo* plusieurs modifications morphologiques, structurelles et biochimiques qui interviennent au sein du DIV au cours de sa dégénérescence.

Cette étude montre le potentiel de ce protocole d'IRM pour différencier les DIV sains et dégénératifs et pour mettre en évidence des signes précoces de dégénérescence.

Étant donné les modifications morphologiques et biochimiques identifiées lors de cette étude de la dégénérescence discale, cette méthodologie est également adaptée à l'évaluation de l'efficacité de nouveaux traitements ou de nouvelles techniques de réparation discale visant à limiter, voire à réparer les effets de la dégénérescence du DIV.

On peut noter cependant que pour le protocole d'IRM, il manque des « outils » permettant de caractériser de façon quantitative certains mécanismes du processus de dégénérescence discale, tels que la modification des proportions de PG et de collagène au sein des différents tissus du DIV. Ces paramètres d'IRM, qui concernent la quantification du paramètre $T_{1\rho}$ et l'imagerie du transfert d'aimantation, sont essentiels pour avoir accès à une caractérisation complète mais surtout très précoce de la dégénérescence discale.

Ces méthodes d'IRM ont été développées ou optimisées au cours de ce travail de thèse, mais les résultats obtenus ne permettent pas encore leur utilisation *in vivo* avec le matériel dédié à l'IRM du rachis de lapin. Elles n'ont donc pas été utilisées pour cette étude. Malgré le fait que le protocole actuel permet d'apporter déjà beaucoup d'informations quantitatives sur la caractérisation de la dégénérescence discale, il apparaît important de poursuivre le travail d'optimisation de ces méthodes *in vivo*.

Chapitre 5:
Évaluation de l'efficacité de nouvelles
méthodes de réparation discale

5.1 Introduction

Il n'existe pas aujourd'hui de traitement spécifique de la dégénérescence du disque intervertébral chez l'homme. Les moyens thérapeutiques actuellement à la disposition du clinicien se limitent au traitement de la douleur et des conséquences de cette dégénérescence [126–127].

Les progrès de ces dernières années dans le domaine de la thérapie cellulaire, du développement des biomatériaux et sur la connaissance de la biologie du DIV, permettent d'envisager des solutions de thérapie tissulaire du disque dégénéré [126].

Dans le cadre de ce contrat CIFRE, nous avons été amenés à tester des techniques de réparation discale pour la société Abbott Spine.

L'objectif des travaux présentés dans ce chapitre a été d'évaluer la biocompatibilité de trois substituts du disque intervertébral et leur efficacité à limiter les effets de la dégénérescence discale.

Ce projet comprend l'induction d'une dégénérescence discale chez le lapin et l'injection des différents implants dans les DIV lésés, une étude par IRM *in vivo*, une étude radiographique et une étude histologique des DIV.

Les différentes étapes de l'étude ont été réparties entre plusieurs intervenants et équipes de recherche, dans le cadre de collaborations gérées par Abbott Spine.

Pour ce projet, nous avons réalisé l'ensemble des tests par IRM *in vivo* sur l'efficacité des implants.

5.2 Matériel et méthodes

5.2.1 Implants discaux

Les trois implants testés sont des matrices d'hydrogel directement injectables dans le DIV. Ces implants ont été fournis par la société Abbott Spine S.A. (Bordeaux). Les trois implants seront notés hydrogel A, hydrogel B et hydrogel C au cours de l'étude.

5.2.2 Modèle animal

5.2.2.1 Animaux

Cette étude a été conduite sur des lapins mâles de race « Blanc de Nouvelle Zélande » (ESD, Charles River Laboratories, France). Le protocole total comprend sept animaux. Au moment de l'induction chirurgicale de la dégénérescence discale, ces lapins étaient âgés de 9 ± 1 semaines avec un poids de $2,0 \pm 0,5$ kg.

Tout au long du suivi, les animaux ont été placés en cages individuelles, nourris *ad libitum* de granulés diététiques et d'eau. Un rythme nycthéméral a été maintenu artificiellement dans leur environnement.

L'ensemble des études sur ces animaux a été effectué en accord avec les règles d'éthique et la législation européenne concernant l'expérimentation animale (European Committee for Care and Use of Laboratory Animals - Directive du conseil 24.00.1986 86/609/CEE).

5.2.2.2 Induction de la dégénérescence discale et injection des implants

(Réalisées par T. Lenoir, Hôpital Beaujon, Paris)

La dégénérescence discale des disques lombaires L₂-L₃, L₃-L₄ et L₄-L₅ a été induite par une ponction-aspiration dans le NP. La procédure chirurgicale utilisée est identique à celle décrite dans le Chapitre 4 - Paragraphe 4.2.1.3.

Après la ponction-aspiration, les différentes matrices d'hydrogel (A, B ou C) ont été injectées dans les différents disques lésés. Certains DIV n'ont pas reçu d'implant pour servir de disques « Contrôles ».

On notera ici que cette étude est totalement indépendante de celle présentée dans le Chapitre 4. Pour l'étude détaillée dans le Chapitre 5, les groupes considérés sont les suivants:

- Les DIV du groupe « Contrôles » ont subi une ponction-aspiration induisant une dégénérescence discale.
- Les DIV du groupe « Hydrogel A » ont subi la ponction-aspiration puis l'injection de l'Hydrogel A.
- Les DIV du groupe « Hydrogel B » ont subi la ponction-aspiration puis l'injection de l'Hydrogel B.
- Les DIV du groupe « Hydrogel C » ont subi la ponction-aspiration puis l'injection de l'Hydrogel C.
- Les DIV du groupe « Témoins » sont des disques sains.

5.2.2.3 Soins post-opératoires

L'analgésie post-opératoire a été assurée pour chaque animal par une injection intra-dermique de meloxicam (Metacam[®], Boehringer Ingelheim) à la fin de la chirurgie. Une antibioprophylaxie par de la cefalexine (0,25 mg/kg - Rilexine[®], Virbac) a ensuite été administrée par voie intra-musculaire.

5.2.2.4 Modalité du suivi dans le temps et du sacrifice des animaux

- Stade S₀: les animaux ont subi un examen radiographique *in vivo* à la fin de l'intervention chirurgicale.
- Stade S₁₁: les animaux ont été examinés *in vivo* par IRM onze semaines après l'intervention chirurgicale.
- Stade S₁₂: les animaux ont été sacrifiés douze semaines après la chirurgie par l'injection intra-veineuse d'une dose létale de penthobital. Un examen

radiographique *post-mortem* a été effectué. Puis les DIV ont été prélevés pour les études histologiques.

5.2.3 Examens radiographiques et calcul de l'index de hauteur discale

Un examen radiographique a été réalisé *in vivo* à la fin de l'intervention et *post mortem* au stade S₁₂. Les radiographies numériques ont été effectuées de profil sur le rachis lombaire de l'animal.

Elles ont été analysées à l'aide de l'index de hauteur discale (IHD) défini par Masuda *et al.* [8] (Cf. Figure 5.1) selon la relation suivante:

$$\text{IHD} = \frac{2 \times (D + E + F)}{A + B + C + G + H + I} \quad (5.1)$$

Les résultats d'IHD ont été ensuite analysés statistiquement par un test de Mann-Whitney avec un seuil de significativité, p, de 5%.

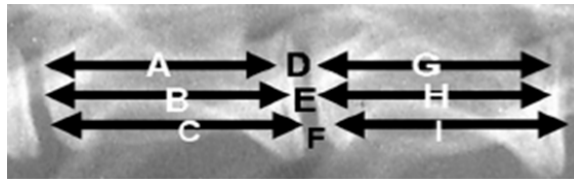

Figure 5.1 Définition des repères pour la mesure de l'index de hauteur discale.

5.2.4 Étude par IRM

5.2.4.1 Animaux

L'étude par IRM *in vivo* a été réalisée onze semaines après la lésion chirurgicale des DIV et l'injection des implants. Les examens par IRM ont été faits en aveugle. L'objectif de ces tests était de déterminer si les DIV étudiés présentaient des signes de dégénérescence.

Sur les sept lapins initialement prévus pour cette étude, seuls trois ont pu subir l'examen par IRM, les trois autres animaux ayant une taille ou un poids trop importants pour être placés dans l'imageur.

Pour pouvoir comparer nos résultats et déterminer l'état dégénératif ou non des DIV, nous avons choisi d'intégrer à l'étude des animaux « Témoins » pour obtenir des données sur des disques sains (N=6). Lors de leur examen par IRM, ces animaux étaient âgés de 20 ±1 semaines, ce qui correspond à l'âge du stade S₁₁.

L'anesthésie des lapins a été induite par l'injection intra-musculaire d'un mélange de kétamine (22 mg/kg) et de xylazine (1,65 mg/kg) (Ketamine HCl / Xylazine HCl solution,

K-4138-10ml, Sigma). Cette anesthésie a ensuite été maintenue dans l'imageur par l'inhalation d'isoflurane (environ 1,5% - *Ærane*[®], Baxter S.A.) porté par un mélange de dioxygène (0,6 l/min - O₂ Alpha gaz 2, Air Liquide) et de protoxyde d'azote (0,6 l/m - N₂O N48, Air Liquide).

Le taux d'isoflurane a été adapté à chaque animal grâce à la surveillance de son rythme respiratoire pendant toute la durée de l'examen.

5.2.4.2 Matériel

Tous les examens d'IRM de cette étude ont été réalisés sur notre spectromètre imageur d'un champ magnétique de 9,4 T (Cf. Chapitre 3, Paragraphe 3.1.2.1).

La sonde (bobine demi-cage d'oiseau + berceau adapté au lapin) dédiée à l'IRM du rachis de lapin a été utilisée pour toutes les acquisitions (Cf. Figure 4.1).

5.2.4.3 Acquisition des images et quantification des paramètres

Pour cette étude, le protocole d'acquisition utilisé est identique à celui détaillé dans le Chapitre 4, Paragraphes 4.2.2.3 et 4.2.2.4. Ce protocole comprend l'acquisition d'images pondérées en ρ , T₁ et T₂, la quantification du paramètre T₂ et la quantification du CDA moyen.

5.2.4.4 Analyse des images

L'ensemble des images obtenues a été analysé comme décrit dans le Chapitre 4, Paragraphe 4.2.2.5. Pour ce protocole, l'analyse des images comprend:

- La mesure de la hauteur discale moyenne
- La délimitation des régions du disque, du NP, de l'AF et des PV
- La mesure de l'aire du NP
- La mesure de l'intensité du signal sur les images pondérées en ρ dans les régions du NP et de l'AF
- La recherche de la présence d'hyper-calcification des PV sur les images pondérées en T₁ (observation des images et recherche de zones d'hyper-signal)
- La quantification du T₂ dans les régions du NP et de l'AF
- La quantification du CDA moyen dans le NP

5.2.4.5 Traitements des données

Les données quantitatives morphologiques et les paramètres d'IRM ont été comparés aux données obtenues pour les DIV sains des animaux « Témoins ».

Compte tenu du faible nombre de DIV dans chaque groupe (de un à trois), il n'a pas été possible de faire un traitement statistique des moyennes des données quantitatives recueillies pour chaque groupe.

Chaque DIV a donc été considéré individuellement pour déterminer s'il présentait ou non des signes de dégénérescence à ce stade de l'étude.

5.2.5 Études histologiques sur tissus non décalcifiés

(Réalisées par l'équipe de H. Petite, CNRS UMR 7052, Paris)

Après le sacrifice des animaux, les disques opérés ont été prélevés en bloc puis fixés dans une solution de formol à 10%. Après rinçage, ils ont subi un cycle de déshydratation par bains successifs d'éthanol (70°, 80°, 90°, 95°, 100°), puis une clarification dans le xylène pendant 24 heures. Les blocs ont ensuite été inclus dans le méthylmétacrylate.

Les blocs polymérisés ont été débités en coupes sagittales (200 à 300 μm d'épaisseur) avec une scie circulaire abrasive. Les coupes ont été montées sur lames et amincies progressivement par micro-abrasion jusqu'à atteindre 100 μm d'épaisseur. Les surfaces ont été polies puis colorées au bleu de Stevenel et à la picro-fuchsine de Van Giesson. Cette coloration marque l'os en rose et le cartilage en bleu.

Score	Aspect de l'AF
1	Normal
2	Rupture des fibres dans moins de 30% de l'AF
3	Rupture des fibres dans plus de 30% de l'AF
Score	Aspect de la jonction entre le NP et l'AF
1	Normal
2	Interruption légère de la jonction
3	Interruption modérée/sévère de la jonction
Score	Cellularité du NP
1	Cellularité normale
2	Légère diminution du nombre de cellules et de vacuoles
3	Diminution modérée/sévère (50%) du nombre de cellules et de vacuoles
Score	État de la matrice du NP
1	Normal - Apparence gélatineuse
2	Condensation légère de la matrice extra-cellulaire
3	Condensation modérée/sévère de la matrice extra-cellulaire

Tableau 5.1 Détails de l'index utilisé pour les études histologiques.

L'analyse histologique de ces coupes a été effectuée à l'aide d'un index décrit par Masuda *et al.* [8]. Cet index est basé sur quatre catégories de changements dégénératifs (Cf. Tableau 5.1) avec des scores allant de quatre points pour un DIV sain (un point par catégorie) à douze points pour un DIV sévèrement dégénéré (trois points par catégorie).

5.3 Résultats

5.3.1 Examens radiographiques et calcul de l'index de hauteur discale

Le Tableau 5.2 résume les résultats des analyses statistiques effectuées sur les mesures de l'index de hauteur discale (IHD).

	Contrôles S ₀	Hydrogel A S ₀	Hydrogel B S ₀	Hydrogel C S ₀	Contrôle S ₁₂	Hydrogel A S ₁₂	Hydrogel B S ₁₂	Hydrogel C S ₁₂
Contrôles S ₀		NS	NS	NS	S			
Hydrogel A S ₀	NS		NS	NS		S		
Hydrogel B S ₀	NS	NS		NS			S	
Hydrogel C S ₀	NS	NS	NS					S
Contrôles S ₁₂						NS	NS	NS

Tableau 5.2 Résultats des études statistiques effectuées sur les mesures de l'IHD pour un seuil de significativité p de 5%. (S: significatif - NS: non significatif).

Aucune différence significative n'a été relevée entre tous les groupes, pour les mesures de l'IHD effectuées juste après la lésion discale et la pose des implants (S₀). Ces données indiquent une bonne reproductibilité de ces mesures.

Des différences significatives ont été observées entre les IHD mesurés au stades S₀ et S₁₂ (Contrôle: p=0,023 - Hydrogel A: p=0,022 - Hydrogel B: p=0,044 - Hydrogel C: p=0,029). Ces résultats montrent que la ponction-aspiration du NP provoque une diminution de la hauteur discale au terme de trois mois.

Les données obtenues sur les IHD mesurés au stade S₁₂ ne présentent aucune différence significative entre les DIV n'ayant pas reçu d'implant et ceux injectés avec les hydrogels A, B ou C. Ces résultats suggèrent que l'utilisation de ces différents hydrogels ne permet pas de limiter la perte de hauteur discale induite par la ponction-aspiration du NP.

5.3.2 Étude par IRM

Le Tableau 5.3 résume les résultats qualitatifs et quantitatifs obtenus par IRM sur neuf DIV (trois DIV par lapin). La variation des valeurs des paramètres par rapport aux données « Témoins » est représentée en pourcentage.

Lapin DIV	711370			709319			709268		
	L ₂ -L ₃	L ₃ -L ₄	L ₄ -L ₅	L ₂ -L ₃	L ₃ -L ₄	L ₄ -L ₅	L ₂ -L ₃	L ₃ -L ₄	L ₄ -L ₅
Hauteur discale moyenne	-15%	-21%	-21%	-21%	-16%	-47%	-37%	-53%	-53%
Aire du NP	-17%	-25%	-30%	-28%	15%	-24%	-51%	-65%	-50%
T ₂ du NP	-	-44%	-17%	-25%	-	-47%	-47%	-70%	-45%
T ₂ de l'AF	-	-20%	-	-15%	-	-24%	-37%	-41%	-20%
S(ρ) du NP	-20%	-38%	-35%	-30%	-15%	-45%	-65%	-77%	-52%
S(ρ) de l'AF	-	-23%	-	-21%	-	-30%	-50%	-68%	-43%
CDA moyen du NP	-	-27%	-	-23%	-	-23%	-41%	-55%	-45%
Hyper-calcification des PV	-	-	-	-	-	-	-	-	-
Signes de dégénérescence	OUI	OUI	OUI	OUI	OUI	OUI	OUI	OUI	OUI
Hydrogel	C	-	A	C	-	A	B	C	-

Tableau 5.3 Bilan des résultats obtenus par IRM pour chacun des neuf DIV étudiés. Les données sont présentés en pourcentage de variation par rapport aux données obtenues sur des DIV sains (N=6).

Ces résultats présentent les variations des paramètres quantitatifs pour chaque DIV par rapport aux données des DIV sains. L'ensemble des DIV présente des signes de dégénérescence, à la fois pour les paramètres morphologiques et les paramètres d'IRM. On peut noter qu'aucune hyper-calcification des plateaux vertébraux n'a été détectée pour aucun DIV.

Pour tous les DIV on observe une perte de la hauteur discale moyenne (comprise entre 15% et 53%) et la diminution de l'aire du NP (comprise entre 17% et 65%).

Une diminution de l'intensité du signal pondéré en ρ dans le NP, traduisant la déshydratation de ce tissu, est également retrouvée pour tous les DIV, mais avec des variations importantes d'un DIV à l'autre, allant de 17% à 47%.

Concernant la mesure de l'intensité du signal pondéré en ρ dans l'AF, la quantification du T₂ dans l'AF et le NP et du CDA moyen dans le NP, il n'a pas été possible de mettre en évidence des différences pour tous les DIV par rapport aux données « Témoins ». Les DIV ne montrant pas d'évolution pour ces paramètres (Lapin 711370, DIV L₂-L₃ et L₄-L₅ - Lapin 709319, DIV L₃-L₄) présentent un stade de dégénérescence moins sévère que les autres.

Des différences importantes inter et intra groupes ont été observées dans la sévérité des signes de dégénérescence discale entre les différents DIV. Cette variabilité importante des résultats associée au faible nombre de DIV étudié pour chaque groupe excluent la possibilité d'identifier des différences d'efficacité entre les trois implants testés.

5.3.3 Études histologiques sur tissus non décalcifiés

Le Tableau 5.4 résume les résultats des études histologiques obtenus sur les coupes de DIV pour l'index défini par Masuda.

Groupe	Lapin	Aspect de l'AF	Frontière NP/AF	Cellularité du NP	Matrice du NP
Hydrogel A	711370	3	3	3	3
	711257	3	3	3	3
	709319	3	3	3	3
	709276	1	1	1	1
	709263	1	1	1	1
Hydrogel B	711257	3	3	3	3
	709276	3	3	3	3
	709268	3	3	3	3
	709263	1	2	1	2
	711200	3	3	3	3
Hydrogel C	711370	3	3	3	3
	711257	3	3	3	3
	709319	3	3	3	3
	709276	2	3	3	3
	709268	3	3	3	3
	711200	3	3	3	3
Contrôles	711370	1	1	1	1
	709319	2	1	1	1
	709268	1	1	1	1
	709263	1	2	1	2
	711200	1	1	1	1

Tableau 5.4 Bilan des scores obtenus pour chaque DIV d'après l'index de Masuda.

Les résultats histologiques montrent que les DIV sains obtenus sur des animaux non opérés ont un NP avec une matrice extra-cellulaire gélatineuse riche en PG et en cellules contenant un cytoplasme avec de larges vacuoles. Pour ces DIV, la jonction entre le NP et l'AF est bien définie et l'AF présente une structure organisée en lamelles (Cf. Figure 5.2).

Les DIV qui ont été lésés mais n'ont pas reçu d'implants montrent étrangement des caractéristiques histologiques similaires à celles des DIV sains, avec des modifications mineures (Cf. Figure 5.3). Une discontinuité de l'organisation de l'AF a été observée pour un DIV, l'interruption de la jonction entre le NP et l'AF et une condensation légère de la matrice extra-cellulaire du NP ont été retrouvées pour un autre DIV.

Au contraire, pour les DIV lésés qui ont reçu les hydrogels A, B ou C, on observe les caractéristiques histologiques de DIV dégénératifs (Cf. Figure 5.4). La rupture des fibres de l'AF et leur remodelage en une matrice amorphe a été observée, ainsi qu'une interruption sévère de la jonction entre le NP et l'AF. La disparition des cellules présentant un cytoplasme avec de larges vacuoles, et la condensation de la matrice extra-cellulaire du NP ont également été observées.

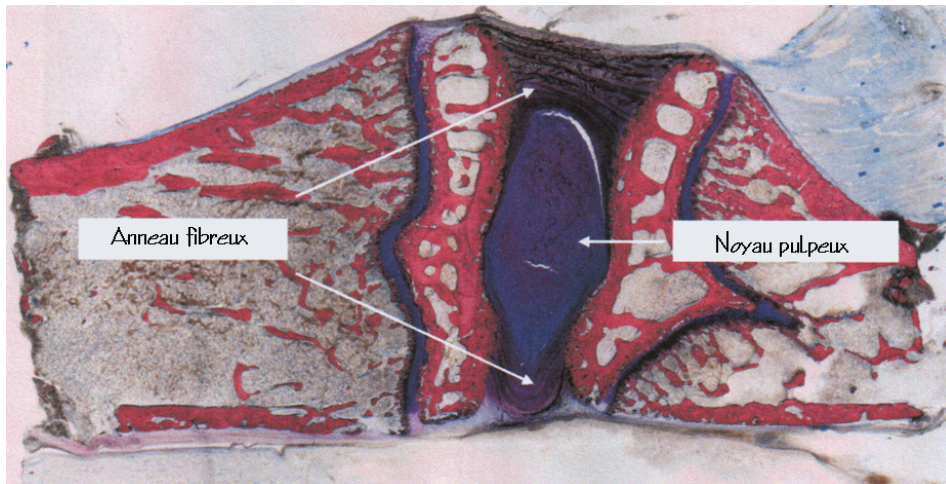

Figure 5.2 Coupe histologique obtenue pour un DIV sain. On distingue la matrice extra-cellulaire riche en PG du NP, entourée par la structure en lamelles concentriques de l'AF.

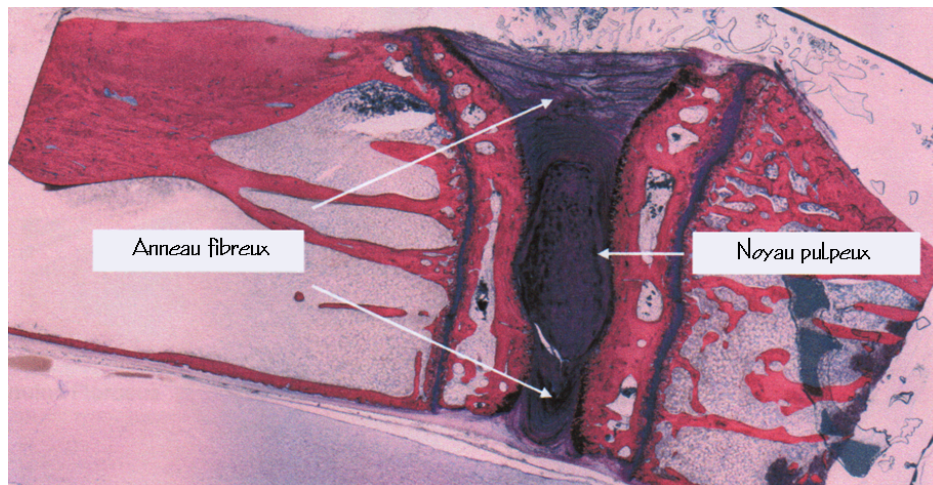

Figure 5.3 DIV du groupe « Contrôles » ayant subi la ponction-aspiration mais n'ayant pas reçu d'implant. Ce DIV présente des caractéristiques histologiques semblables à celles d'un DIV sain.

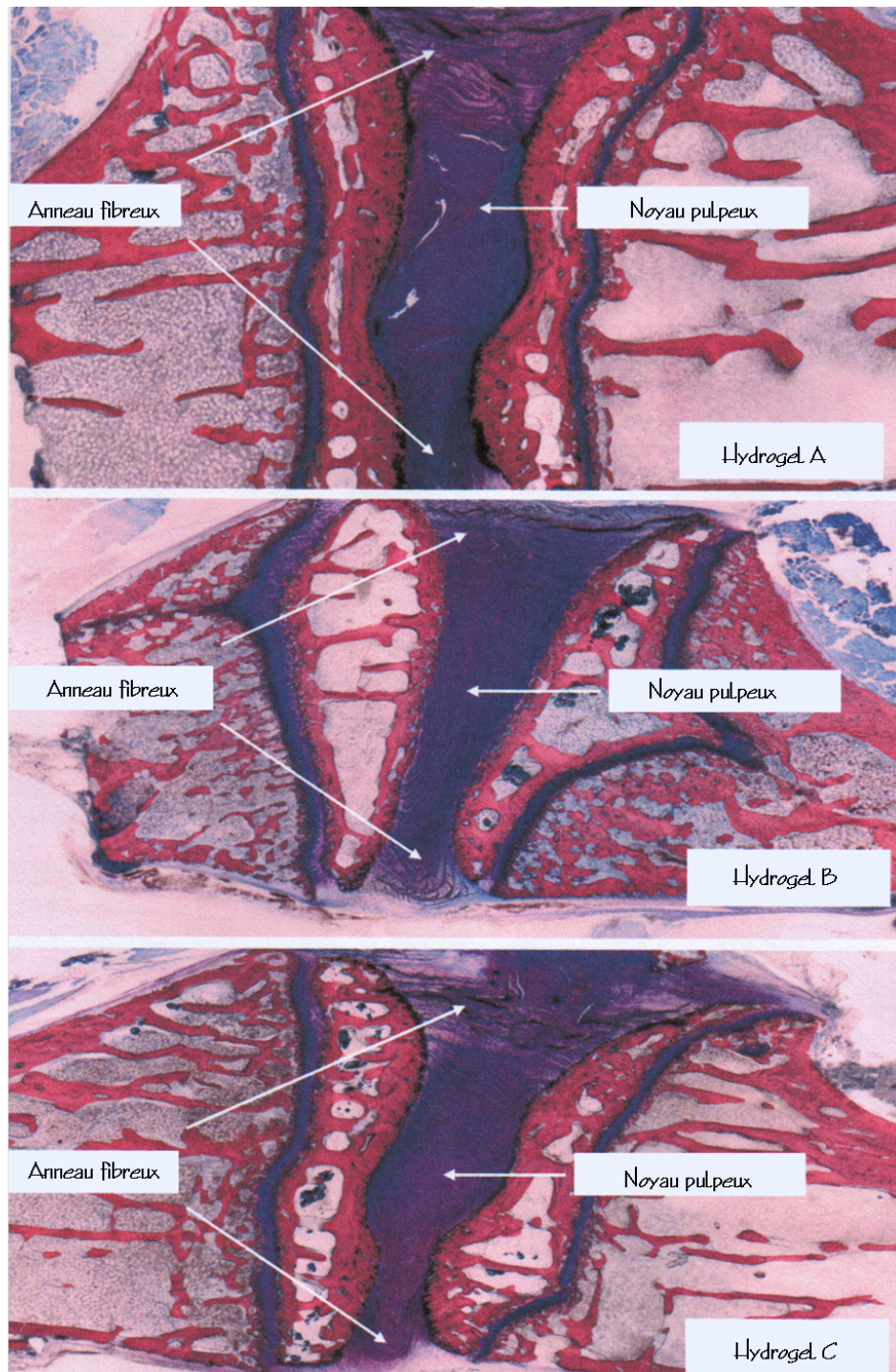

Figure 5.4 Les DIV ayant été implantés avec les hydrogels A, B ou C présentent les caractéristiques histologiques de DIV dégénératifs.

5.4 Discussion et Conclusion

Les mesures de hauteur discale effectuées en aveugle par IRM sont en accord avec les résultats d'IHD et présentent une diminution significative de la hauteur discale moyenne pour tous les disques implantés. Ces données suggèrent que les trois implants testés ne permettent pas de limiter la diminution de la hauteur discale provoquée par la ponction-aspiration du NP.

En ce qui concerne les DIV « Contrôles » n'ayant pas reçu d'implants, les données d'IRM et d'IHD sont également en accord et montrent une diminution de la hauteur discale au terme de trois mois, provoquée par la ponction-aspiration du NP.

Les résultats d'histologie montrent que l'injection des hydrogels A, B et C après l'induction de la dégénérescence discale conduit à des modifications de la structure et de la composition des DIV, caractéristiques de celles observées pour des disques dégénérés. Des modifications caractéristiques ont également pu être mises en évidence par l'IRM pour tous les DIV implantés (diminution de l'aire du NP et déshydratation du NP, caractérisée par la diminution du signal pondéré en ρ).

Par contre, les données obtenues par histologie ne correspondent pas à celles d'IRM pour les DIV « Contrôles ». Les études histologiques suggèrent que ces DIV présentent les mêmes caractéristiques que des DIV sains alors qu'avec l'IRM, des signes évidents de dégénérescence discale, provoqués par la ponction-aspiration du NP, ont pu être observés et quantifiés (diminution d'au moins 15% de la hauteur discale moyenne et de l'aire du NP et d'au moins 20% du signal pondéré en ρ pour le NP).

Contrairement à ce qui était attendu, l'ensemble des données d'IRM, d'histologie et d'IHD obtenues lors de cette étude met en évidence le fait que les trois implants testés n'apportent pas d'amélioration significative dans la prévention des signes de dégénérescence discale.

Le protocole d'IRM utilisé comprend la quantification de plusieurs paramètres et permet de caractériser plusieurs mécanismes de la dégénérescence discale, ou de son éventuelle réparation.

Cette étude met en évidence le potentiel de l'IRM pour les tests de nouvelles techniques de réparation discale. La comparaison des résultats obtenus par IRM et histologie pour les DIV lésés mais non implantés montrent que l'IRM est capable d'identifier des signes de dégénérescence non détectés par l'histologie, comme la déshydratation des tissus du DIV.

Les résultats d'IRM obtenus montrent qu'il est possible d'identifier différents stades de dégénérescence pour les disques étudiés. Le faible nombre de disques pour chaque implants (Hydrogel A: deux DIV - Hydrogel B: un DIV - Hydrogel C: trois DIV) n'a pas permis d'établir de conclusions plus précises sur d'éventuelles différences d'efficacité entre les différents implants testés.

Dans le cadre de la poursuite de ce projet, il serait certainement très utile de réaliser des études statistiques et des analyses factorielles des données quantitatives pour établir une classification par IRM de l'efficacité des différents implants, à partir des différences de sévérité des signes de dégénérescence, ou des signes de régénération.

Chapitre 6:

Développement de l'IRM *in vivo* du disque
intervertébral de souris

6.1 Introduction

Dans le cadre de ce travail de thèse, l'IRM *in vivo* du DIV de lapin a été développée à haut champ magnétique. De par sa taille, le lapin représente un modèle efficace pour tester l'efficacité de nouveaux implants discaux. Pour des études sur les mécanismes de la dégénérescence discale, ce modèle permet d'obtenir des images très informatives et de haute résolution spatiale.

Mais pour comprendre pleinement le processus de dégénérescence discale, ou même étudier d'autres pathologies de type articulaires s'attaquant aux tissus du DIV, il est nécessaire de travailler sur des modèles transgéniques et donc chez la souris [115].

D'après nos recherches, l'IRM du DIV de souris est encore très peu reportée dans la littérature. Le principal obstacle à ce type d'études vient de la très petite taille de la zone d'intérêt (environ 1/100 du DIV de lapin) et donc des difficultés à obtenir des images avec une résolution spatiale et une sensibilité suffisantes, même sur des imageurs dédiés au petit animal.

L'objectif de cette étude a donc été de développer l'IRM *in vivo* du disque intervertébral de souris au laboratoire. Nous avons tout d'abord adapté les optimisations réalisées pour l'IRM du DIV de lapin à 9,4T à l'IRM du DIV de souris. Dans un deuxième temps, l'IRM *in vivo* du DIV de souris a été développée à 17,6T.

L'objectif à long terme de ce projet est de pouvoir mettre en place des études *in vivo* du DIV chez la souris, sur des modèles transgéniques spécifiques de pathologies discales ou articulaires.

6.2 Matériel et méthodes

Pour cette première étude de faisabilité de l'IRM du DIV de souris à 9,4 T et 17,6 T, le protocole se limite à une étude qualitative et à l'acquisition d'images pondérées en T_1 et en T_2 . Ces deux contrastes ont été sélectionnés par analogie au protocole utilisé en routine clinique pour identifier les anomalies au niveau des DIV dans ce type de pathologies.

6.2.1 IRM du DIV de souris à 9,4 T

A. Animaux

Pour ces acquisitions, deux souris femelles C57/bl6 ont été utilisées.

Les animaux ont été anesthésiés par inhalation d'isoflurane ($\text{Ærane}^{\text{®}}$, Baxter S.A.) porté par un mélange de dioxygène (0,7 l/min - O_2 Alpha gaz 2, Air Liquide) et de protoxyde d'azote (0,7 l/m - N_2O N48, Air Liquide). L'induction de l'anesthésie se fait avec un niveau d'isoflurane de 2%. Le niveau est ensuite baissé à environ 1% pour le maintien de l'anesthésie et est adapté à la fréquence respiratoire de chaque animal.

B. Matériel

Les examens d'IRM ont été réalisés sur notre spectromètre imageur dédié au petit animal (Cf. Paragraphe 3.1.2.1). Le canon de gradient BG06 (diamètre interne 6 cm - 950 mT/m) adapté à l'IRM de la souris a été utilisé.

Une bobine linéaire de type cage d'oiseau (diamètre interne 35 mm - Bruker) a été utilisée pour ces acquisitions. Un berceau permet de positionner l'animal dans la bobine. Ce berceau est adapté à la taille de la souris et spécialement conçu pour sa position en *decubitus* dorsal. Il comprend un masque d'anesthésie, un système de chauffage (circulation d'eau chaude) et de contention de l'animal (barre de dents), ainsi qu'un capteur de pression (Cf. Figure 6.1).

Le capteur de pression est placé sur la cage thoracique de la souris et est relié par fibre optique à un ordinateur équipé du logiciel « PC-SAM Software » (Small Animal Monitoring and Gating System - Model 1025, SA Instrument, Inc.) permettant l'enregistrement des paramètres physiologiques de l'animal. Ce système assure la surveillance de la fréquence respiratoire de l'animal pendant l'examen d'IRM et la synchronisation des acquisitions pour limiter les artéfacts de mouvements sur les images.

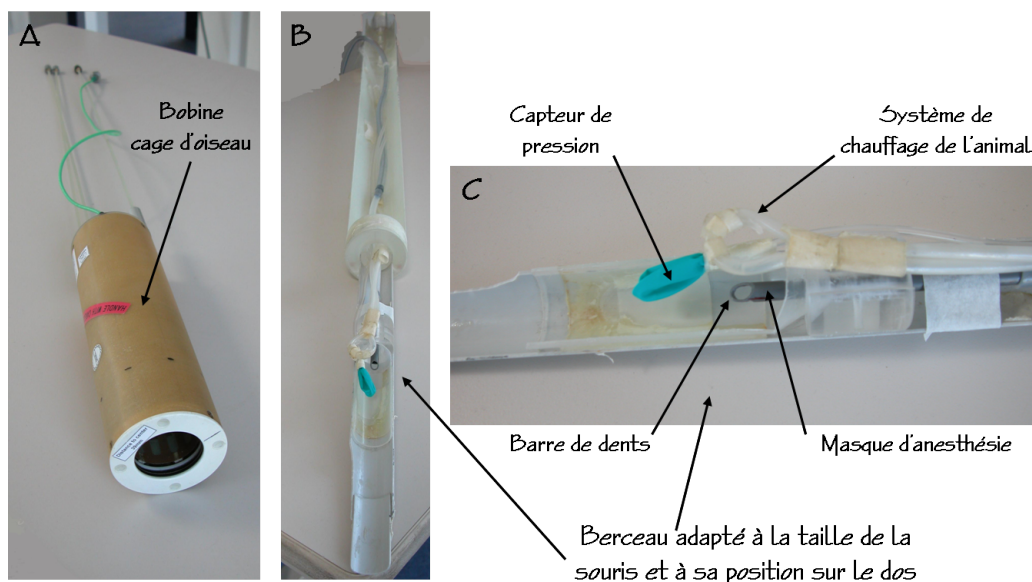

Figure 6.1 Bobine cage d'oiseau linéaire (diamètre 35 mm - Bruker) utilisée pour l'IRM *in vivo* du rachis de souris à 9,4 T (A). Le berceau utilisé (B et C) est spécifique de la position en *decubitus* dorsal de l'animal et comprend un masque d'anesthésie, un système de chauffage (circulation d'eau chaude) et de contention (barre de dents), ainsi qu'un capteur de pression.

C. Acquisitions des images

L'acquisition des images pondérées en T_1 et en T_2 a été optimisée à partir des paramètres d'acquisition utilisés pour l'IRM du DIV de lapin (Cf. Chapitre 3 - Paragraphe 3.2.2).

Les images ont été acquises avec une séquence RARE en coupes sagittales pour pouvoir observer l'ensemble de la colonne vertébrale de la souris. Le FOV, l'épaisseur de coupe et la matrice ont été adaptés à la taille de l'animal et à la zone d'exploration de la bobine utilisée.

Les paramètres de la séquence d'imagerie (TR, TE, TE_{eff}, longueur du train d'échos et nombre d'accumulations) ont été ajustés expérimentalement pour obtenir la meilleure sensibilité et le meilleur contraste possible sur les images, tout en limitant le temps d'acquisition.

L'ensemble des paramètres utilisés pour l'acquisition des contrastes en T₁ et en T₂ sont les suivants:

Protocole:

- RARE

Impulsions:

Excitation

- Angle: 90°
- Type: Hermitienne
- Durée: 2 ms

Refocalisation

- Angle: 180°
- Type: Hermitienne
- Durée: 1,6 ms

Géométrie:

- Orientation: Sagittale
- Champ de vue: 3 cm × 1,5 cm
- Matrice: 256 × 128
- Résolution dans le plan: (117 μm)²
- Nombre de coupes jointives: 7
- Epaisseur de coupe: 500 μm

Contrastes:

Contraste en T₁

- Nombre d'échos: 4
- TR: 600 ms
- TE: 11 ms
- TE_{eff}: 22 ms
- Nb acc: 32
- T_{acq}: 12 min

Contraste en T₂

- Nombre d'échos: 8
- TR: 4000 ms
- TE: 22,5 ms
- TE_{eff}: 90 ms
- Nb acc: 16
- T_{acq}: 20 min

La synchronisation des acquisitions sur le rythme respiratoire de l'animal allonge le temps d'acquisition d'environ 10%.

6.2.2 IRM du DIV de souris à 17,6 T

A. Animaux

Ces acquisitions ont été réalisées sur une souris femelle C57/bl6.

L'animal a été anesthésié par une injection intra-péritonéale d'un mélange de kétamine (70 mg/kg - Imalgène[®] 500, Merial) et de xylazine (7 mg/kg - Rompun[®], Bayer). Ce protocole permet de maintenir l'anesthésie pendant au maximum une heure.

B. Matériel

Les examens d'IRM ont été réalisés sur le spectromètre haute résolution d'un champ magnétique de 17,6 T (Avance 750 Wide Bore - Bruker Biospin, Wissembourg, France)

du CEMHTI (CNRS UPR3079 - Campus CNRS d'Orléans) équipé d'un système de micro-imagerie (Micro 2.5 - Bruker Biospin MRI, Wissembourg, France) adapté à l'IRM du petit animal (Cf. Figure 6.2). Ce système comprend un canon de gradients BG06 (diamètre interne 6 cm - 950 mT/m).

Une bobine linéaire de type cage d'oiseau (diamètre interne 25 mm - Bruker) a été utilisée pour ces acquisitions. Cette bobine se fixe sur un support adapté au spectromètre et à l'animal, comprenant un masque d'anesthésie et un système de contention (barre de dent) (Cf. Figure 6.3).



Figure 6.2 Spectromètre haute résolution d'un champ magnétique de 17,6 T (Avance 750 Wide Bore - Bruker Biospin, Wissembourg, France) du CEMHTI (CNRS UPR3079 - Campus CNRS d'Orléans)

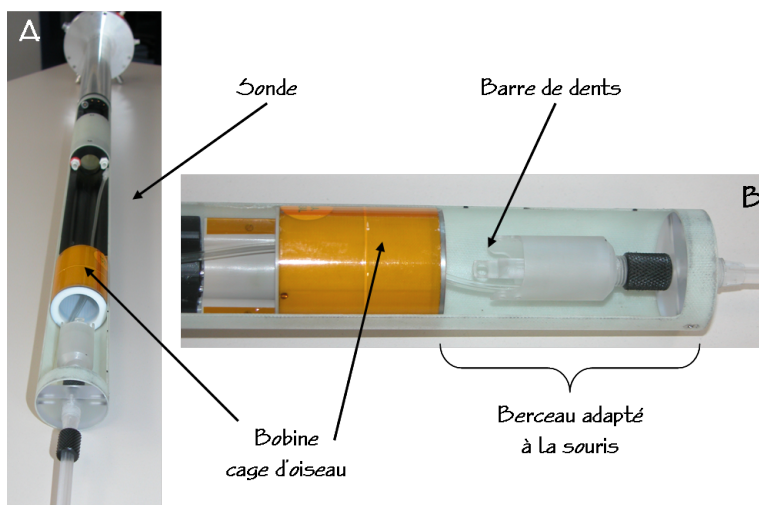

Figure 6.3 Bobine cage d'oiseau linéaire (diamètre 25 mm - Bruker) utilisée pour l'IRM *in vivo* du rachis de souris à 17,6 T (A). Le support sur lequel est fixée la bobine possède un berceau adapté à la taille de la souris (B). Ce berceau comprend un masque d'anesthésie et un système de contention de l'animal (barre de dents).

C. Acquisition des images

La première étape du développement du protocole à 17,6 T a été d'obtenir des images du rachis de souris équivalentes à celles obtenues à 9,4 T, en termes de résolution spatiale, de sensibilité et de contraste.

À partir de ces premières acquisitions, les paramètres géométriques et ceux contrôlant le contraste et la sensibilité de l'image ont été affinés expérimentalement pour augmenter la résolution spatiale tout en conservant la meilleure sensibilité et le meilleur contraste possible.

Étant donné un temps limité au maximum à une heure pour ces acquisitions, il a été choisi d'utiliser un protocole de type écho de gradient rapide de type « GEFI » pour « gradient echo fast imaging » en anglais [128] pour diminuer le temps d'acquisition. Les images ont été acquises en coupes sagittales et axiales. Le FOV, l'épaisseur de coupe et la matrice ont été adaptés à la taille de l'animal et à la zone d'exploration de la bobine utilisée.

Là encore pour des problèmes de durée de l'anesthésie, seules les images pondérées en T_1 ont pu être acquises.

La synchronisation de ces acquisitions sur la fréquence respiratoire de l'animal n'a pas été nécessaire. Le faible diamètre interne de la bobine par rapport à la taille de l'animal, limitant donc les mouvements respiratoires, et l'acquisition des images au niveau du rachis lombaire, relativement loin de la cage thoracique, permettent de s'affranchir des artefacts de mouvement dus à la respiration de l'animal.

L'ensemble des paramètres utilisés pour l'acquisition des contrastes en T_1 et en T_2 sont les suivants:

Protocole:

- GEFI

Impulsions d'excitation:

- Angle: 70°
- Type: Sinus cardinal
- Durée: 1,6 ms

Géométrie:

Coupe sagittale

- Champ de vue: $(2,5 \text{ cm})^2$
- Matrice: 256^2
- Résolution dans le plan: $(98 \mu\text{m})^2$
- Nombre de coupes jointives: 7
- Epaisseur de coupe: $500 \mu\text{m}$

Coupe axiale

- Champ de vue: $(2,5 \text{ cm})^2$
- Matrice: 512^2
- Résolution dans le plan: $(49 \mu\text{m})^2$
- Nombre de coupes jointives: 3
- Epaisseur de coupe: $300 \mu\text{m}$

Contrastes en T_1 :

- TR: 45 ms
- TE: 4 ms
- θ : 70°

Temps d'acquisition:

Coupe sagittale

- Nb acc: 32
- T_{acq} : 5 min

Coupe axiale

- Nb acc: 128
- T_{acq} : 49 min

6.3 Résultats

6.3.1 IRM du DIV de souris à 9,4 T

La Figure 6.4 présente les images de rachis de souris pondérées en T₂ (Partie A) et en T₁ (Partie B) obtenues *in vivo* à 9,4 T.

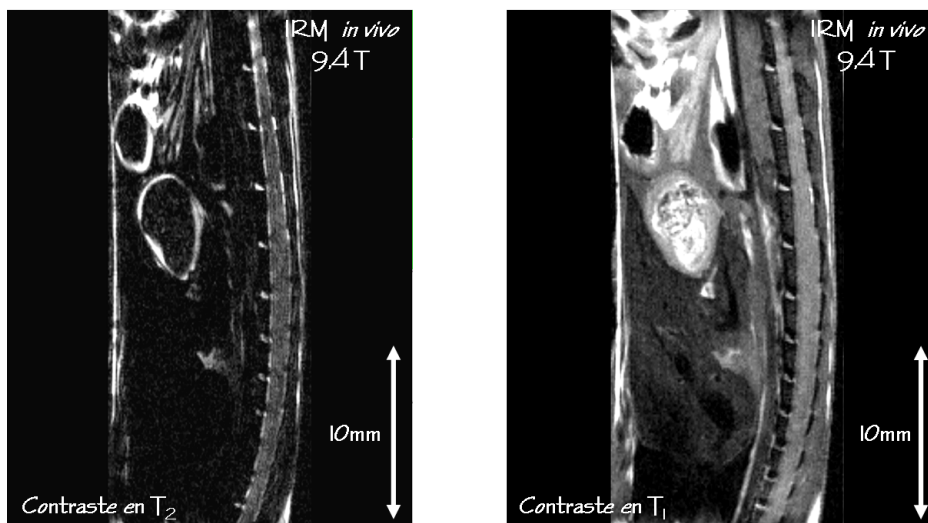

Figure 6.4 Images sagittales du rachis de souris acquises *in vivo* à 9,4 T avec une pondération en T₂ (A) et en T₁ (B).

Ces résultats montrent qu'il est possible d'obtenir des images du rachis de souris à 9,4 T, avec différentes pondérations du signal, un bon niveau de contraste et des temps d'acquisition courts (maximum 20 minutes). La résolution spatiale de ces images est correcte et permet d'identifier les vertèbres et les DIV. Mais pour une étude précise de la structure du DIV, cette résolution spatiale est insuffisante et demande à être améliorée.

6.3.2 IRM du DIV de souris à 17,6 T

La Figure 6.5 présente les images de rachis de souris pondérées en T₁, obtenues *in vivo* à 17,6 T en coupe sagittale (Partie A) et axiale (Partie B).

Sur ces images, le contraste en T₁ donne accès à une images anatomique de haute qualité et permet d'observer la structure du rachis. L'IRM à 17,6 T permet l'acquisition d'images en coupe axiale qu'il est très difficile d'obtenir à 9,4 T pour un temps d'acquisition raisonnable.

Pour l'image sagittale, il n'y a pas d'amélioration majeure au niveau de la résolution spatiale par rapport aux images obtenues à 9,4 T. Par contre, l'augmentation importante du champ magnétique permet d'obtenir une amélioration de la sensibilité (RSB 2,5 fois supérieur à 17,6 T) pour un temps d'acquisition deux fois plus court.

Pour l'image acquise en coupe axiale, on observe une forte amélioration de la résolution spatiale tout en conservant une sensibilité importante et un bon niveau de contraste. Sur cette image la résolution dans le plan est quatre fois supérieure à celle de l'image sagittale (Cf. Figure 6.5 - Partie A) et plus de cinq fois supérieure à celle des images acquises à 9,4 T (Cf. Figure 6.4).

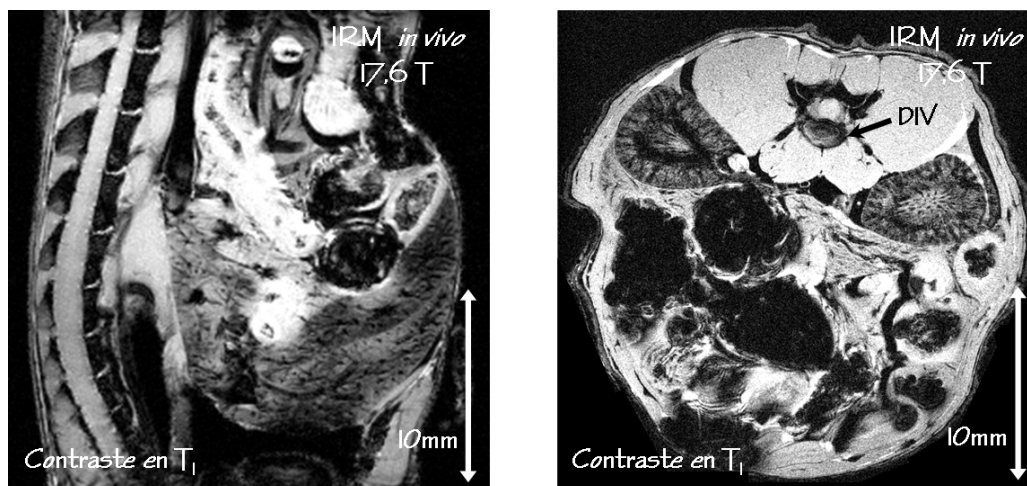

Figure 6.5 Images pondérées en T_1 du rachis de souris acquises *in vivo* à 17,6 T en coupe sagittale (A) et en coupe axiale (B).

6.4 Discussion

La comparaison des images obtenues à 9,4 T et 17,6 T montre que le développement de l'IRM *in vivo* à très haut champ magnétique permet à la fois une amélioration importante de la résolution spatiale, tout en conservant une forte sensibilité et un très bon contraste. Seules les images acquises à 17,6 T peuvent apporter un niveau de détails suffisant pour accéder à une caractérisation précise des tissus et de la structure du DIV de souris *in vivo*, ce qui est essentiel dans le cadre d'une étude de l'état pathologique du DIV.

Les images obtenues à 17,6 T ont été acquises dans des conditions difficiles dues aux problèmes d'inhomogénéités du champ magnétique et de susceptibilité magnétique qui augmentent avec l'intensité du champ magnétique.

De plus le temps d'acquisition de ces examens est resté très limité puisque le système d'anesthésie gazeuse et de surveillance de l'animal n'est pour le moment pas installé sur ce spectromètre.

L'ensemble de ces difficultés a néanmoins pu être surpassé pour permettre l'acquisition de ces premières images du DIV de souris à 17,6 T.

Nous pensons qu'il est encore possible d'améliorer ces images en termes de résolution spatiale et de sensibilité. Pour cela des études ont été commencées sur l'optimisation d'un protocole d'anesthésie, toujours par injection mais plus efficace, qui permettrait alors des temps d'acquisition plus longs.

La comparaison de nos résultats avec ceux d'études précédentes réalisées *in vivo* chez la souris montre que les images obtenues pour ce projet sont de très bonne qualité.

À notre connaissance, il n'y a pas d'étude par IRM *in vivo* du DIV de souris reportée dans la littérature, et nous avons donc comparé nos résultats aux études *in vivo* de la moelle épinière chez la souris.

Beaucoup de ces études comprennent l'implantation d'une micro bobine au niveau du dos de l'animal [129–132]. Ce type de bobine permet d'accéder à des résolutions spatiales importantes mais ces études perdent alors leur caractère non invasif et atraumatique. De plus, pour plusieurs de ces travaux, les résolutions spatiales reportées pour des acquisitions réalisées à 9,4 T, sont inférieures [132] ou équivalentes [131] à la résolution spatiale de nos images acquises au même champ mais avec une bobine non implantée. Des études *in vivo* réalisées à 11,7 T sur le rachis de souris [133–135] présentent des images avec une résolution dans le plan de $(133 \mu\text{m})^2$ pour une épaisseur de coupe de $750 \mu\text{m}$. Une étude récente réalisée à 17,6 T *in vivo* chez la souris montre des images cérébrales d'une résolution dans le plan de $(195 \mu\text{m})^2$ pour une épaisseur de coupe de 1 mm [90]. Ces différentes études présentent des images de résolution spatiale nettement inférieure à celle de nos images obtenues à 9,4 T ($117 \mu\text{m} \times 117 \mu\text{m} \times 500 \mu\text{m}$) et 17,6 T ($49 \mu\text{m} \times 49 \mu\text{m} \times 300 \mu\text{m}$).

6.5 Conclusion et perspectives

Au cours de cette thèse, l'IRM du DIV de souris a été développée au laboratoire à 9,4 T et 17,6 T. Les résultats présentés montrent que seule l'IRM à 17,6 T permet d'obtenir une résolution spatiale et une sensibilité suffisantes pour accéder *in vivo* à la caractérisation des tissus du DIV de souris.

Notre méthodologie est prête pour mettre en place des études *in vivo* du DIV chez la souris, sur des modèles transgéniques spécifiques de pathologies discales ou articulaires.

Un premier projet a débuté en collaboration avec l'équipe de F. Rannou (INSERM UMRS747, Paris). Elle concerne l'étude du DIV et des vertèbres de souris sur un modèle transgénique de polyarthrite chronique [136]. Ces souris polyarthritiques présentent une inflammation importante des articulations des pattes. Il a également été reporté dans la littérature que ces animaux pouvaient souffrir d'atteintes sévères sur certains DIV et/ou vertèbres [136]. L'objectif de ce projet est donc de pouvoir caractériser ces atteintes au niveau du rachis.

Les premiers examens par IRM de cette étude sont actuellement en cours, ce qui explique qu'aucun résultat significatif n'est encore présentable.

CONCLUSION GÉNÉRALE ET PERSPECTIVES

Les objectifs de ce projet concernaient d'une part le développement de la méthodologie nécessaire à l'IRM *in vivo* du disque intervertébral de lapin à 9,4 T, et d'autre part l'évaluation de l'efficacité de nouvelles techniques de réparation discale proposées par Abbott Spine.

Ces objectifs ont été remplis pendant ces trois années de thèse.

Ils ont tout d'abord nécessité la conception d'une sonde dédiée au projet. Pour cela, une bobine de type demi-cage d'oiseau adaptée à la géométrie du rachis de lapin et aux contraintes du projet en terme de sensibilité et de zone d'exploration a été développée. Cette bobine a permis d'obtenir des images de haute qualité, présentant une résolution spatiale et une sensibilité suffisante pour permettre l'observation des détails anatomiques des disques intervertébraux, en utilisant différents contrastes.

Un protocole d'IRM *in vivo* spécifique de la caractérisation de la dégénérescence discale a ensuite été optimisé pour une utilisation avec la sonde dédiée au projet. Ce protocole comprend plusieurs contrastes et la mesure de plusieurs paramètres quantitatifs d'IRM et morphologiques.

Ces premiers développements méthodologiques ont permis de mettre en place *in vivo* un suivi longitudinal par IRM quantitative de la dégénérescence discale chez le lapin. Cette étude, réalisée sur les quatre mois suivant l'induction de la dégénérescence discale, a permis de valider le protocole d'IRM. Les résultats obtenus au cours de cette étude ont montré que l'association de plusieurs contrastes et mesures de paramètres est essentielle pour pouvoir caractériser différents aspects de la dégénérescence discale. Il a été montré que les résultats d'IRM sont en accord avec les premiers résultats obtenus pour les études histologiques des disques.

Notre protocole permet de détecter *in vivo* plusieurs modifications morphologiques, structurelles et biochimiques intervenant au sein du disque intervertébral au cours de sa dégénérescence. Cette étude montre le potentiel de ce protocole pour différencier des disques sains et dégénératifs, dès les premières semaines suivant l'induction de la dégénérescence discale.

Pour finir, l'ensemble de ces développements méthodologiques a permis de mettre en place une étude de l'efficacité de nouvelles techniques de réparation discale *in vivo* chez le lapin. Les résultats de cette étude ont montré l'intérêt et le potentiel de cette méthodologie pour tester les capacités réparatrices de nouveaux implants discaux.

Néanmoins, cette méthodologie pourrait être améliorée pour de futures études.

Tout d'abord, la configuration actuelle de la bobine dédiée au projet pourrait être encore optimisée en terme de sensibilité et d'homogénéité. Le nombre de barreaux de la configuration demi-cage d'oiseau pourrait être augmenté pour améliorer l'homogénéité de cette bobine. Le passage à une configuration en quadrature devrait permettre d'en

augmenter la sensibilité. Ces deux types d'optimisation demandent chacun une étude spécifique et approfondie adaptée aux caractéristiques de la bobine demi-cage d'oiseau. Une autre solution pourrait consister au passage à une configuration en réseau phasé, adaptée à l'IRM du rachis. Ceci n'est pas encore possible avec notre console électronique actuelle, mais les développements récents en imagerie parallèle présentent cette technologie comme très séduisante pour ce type de projet.

Il serait également intéressant de pouvoir optimiser cette bobine de façon à limiter la puissance nécessaire à la génération des impulsions RF. En effet, nous avons vu que pour le protocole d'IRM optimisé pour la caractérisation de la dégénérescence discale, il manque certains outils comme l'IRM du transfert d'aimantation et le spin-locking pour la quantification du paramètre $T_{1\rho}$. Ces techniques d'IRM ont été optimisées (transfert d'aimantation) ou développées (spin-locking) pendant cette thèse mais leur utilisation *in vivo* n'est actuellement pas envisageable avec notre bobine demi-cage d'oiseau, compte tenu de la SAR générée pendant les acquisitions. L'optimisation de cette bobine en terme de puissance pourrait autoriser l'utilisation de ces techniques *in vivo*. Notre protocole d'IRM actuel pourrait être alors optimisé pour accéder à la caractérisation des modifications précoces des proportions de collagène (transfert d'aimantation) et de PG (paramètre $T_{1\rho}$) au sein du disque intervertébral dégénératif. L'utilisation de ces deux techniques serait nécessaire à la fois pour des études fondamentales de caractérisation des mécanismes de la dégénérescence discale et pour des études d'évaluation de nouvelles techniques de réparation discale.

En ce qui concerne plus particulièrement le développement des techniques de spin-locking (SL) et la quantification du paramètre $T_{1\rho}$, les résultats présentés dans ce manuscrit ont montré que le nouveau module de SL développé pendant la thèse apporte une amélioration par rapport aux travaux déjà publiés sur le sujet. Contrairement aux autres modules optimisés et présentés dans la littérature, la méthodologie développée permet de corriger efficacement les artéfacts dus aux inhomogénéités des champs \vec{B}_0 et \vec{B}_1 pour des acquisitions réalisées à 9,4 T (haut champ magnétique, forts gradients de \vec{B}_0) et avec une bobine inhomogène (forts gradients de \vec{B}_1), et donc d'envisager la quantification du paramètre $T_{1\rho}$ pour ces conditions d'acquisition.

Les calculs de SAR effectués ont montré que notre nouveau module de SL peut être utilisé *in vivo*, avec une bobine adaptée demandant peu de puissance pour la calibration des impulsions de SL.

Pour une utilisation de ce module de SL avec la bobine demi-cage d'oiseau actuelle, des optimisations peuvent être envisagées pour en réduire la SAR, comme l'acquisition partielle du plan de Fourier ou le passage à un module hors résonance (mais très sensible aux inhomogénéités des champs \vec{B}_0 et \vec{B}_1). La mise en place de ces solutions pour notre module de SL demande de poursuivre le travail de développement des techniques de SL à haut champ magnétique initié pour ce projet.

Pour finir, dans le cadre de la poursuite des tests d'efficacité des techniques de réparation discale développées par Abbott Spine, il semble intéressant et utile de réaliser des études statistiques et des analyses factorielles des données quantitatives obtenues pour établir

une classification par IRM de l'efficacité des différents implants, à partir des différences de sévérité des signes de dégénérescence, ou des signes de régénération.

En parallèle de ce projet sur l'IRM du disque intervertébral de lapin, un projet a été initié sur l'IRM du disque intervertébral de souris. Les premières images obtenues à 17,6 T sont prometteuses.

Le protocole développé est pour l'instant uniquement qualitatif (contrastes en T_1 et en T_2), mais il serait intéressant de poursuivre le développement pour avoir accès à la mesure de paramètres quantitatifs (T_2 et CDA moyen par exemple) et permettre ainsi une caractérisation plus précise de l'état sain ou pathologique du disque intervertébral de souris.

Il semble également important de poursuivre le projet débuté sur l'étude de l'impact de pathologie articulaire, telle que la polyarthrite, sur la structure du disque intervertébral, via l'utilisation d'un modèle transgénique spécifique chez la souris. Ces études sont essentielles pour une meilleure compréhension de ces pathologies et pour le développement de traitements spécifiques.

RÉFÉRENCES

-
- [1] S. Majumdar. *NMR Biomed* (2006) **19** p894-903
- [2] D. Sakai et al. *Biomaterials* (2006) **27** p335-345
- [3] X. Luo, R. Pietrobon, S. Sun, G. G. Liu & L. Hey. *Spine* (2004) **29** p79-86
- [4] D. Périé, J. C. Iatridis, C. N. Demers, T. Goswami, G. Beaudion, F. Mwale & J. Antoniou. *J Biomech* (2006) **39** p1392-1400
- [5] E. J. H. Boelen, C. S. J. van Hooy-Corstjens, S. K. Bulstra, A. van Ooij, L. W. van Rhijn & K. L. H. *Biomaterials* (2005) **26** p6674-6683
- [6] L. Hult. *Acta Orthop Scand Suppl* (1954) **17** p1-1402
- [7] T. Lenoir, Mémoire de Master, 2005
- [8] K. Masuda et al. *Spine* (2005) **30** p5-14
- [9] J. Antoniou, C. N. Demers, G. Beaudion, T. Goswami, F. Mwale, M. Aebi & M. Alini. *Magn Reson Imaging* (2004) **22** p963-972
- [10] J. P. G. Urban & P. Winlove. *J Magn Reson Imaging* (2007) **25** p419-432
- [11] E. L. Hahn. *Phys Rev Sci* (1950) **80** p580-594
- [12] H. Y. Carr & E. M. Purcell. *Physiol Rev* (1954) **94** p630
- [13] D. Meiboom & D. Gill. *Rev Sci Instrum* (1998) **29** p688
- [14] E. O. Stejskal & J. E. Tanner. *J Chem Phys* (1965) **42** p288-292
- [15] F. Delmas, Thèse de doctorat, 2001
- [16] G. P. Jones. *Phys. Rev.* (1966) **148** p332-335
- [17] R. E. Sepponen, J. A. Pohjonen, J. T. Sipponen & J. I. Tantt. *J Comput Assist Tomogr* (1985) p1007-1011
- [18] G. E. Santyr, R. M. Henkelman & M. J. Bronskill. *Magn Reson Med* (1989) **12** p25-37
- [19] S. R. Charagundla, A. Borthakur, J. S. Leigh & R. Reddy. *J Magn Reson* (2003) **162** p113-121
- [20] S. V. S. Akella, R. R. Regatte, A. J. Wheaton, A. Borthakur & R. Reddy. *Magn Reson Med* (2004) **52** p1103-1109
- [21] W. R. T. Witschey et al. *J Magn Reson* (2007a) **186** p75-85
- [22] S. Akella et al. *Magn. Reson. Med.* (2001) **46** p419-423
- [23] R. R. Regatte, S. V. S. Akella, A. Borthakur, J. B. Kneeland & R. Reddy. *Academic Radiology* (2002) **9** p1388-1394
- [24] R. R. Knispel, R. T. Thiompson & M. M. Pintar. *J Magn Reson* (1974) **14** p44-51
- [25] R. R. Regatte, S. V. S. Akella, J. H. Lonner, J. B. Kneeland & R. Reddy. *J Magn Reson Imaging* (2006) **23** p547-553

- [26] A. J. Wheaton, G. R. Dodge, D. M. Elliott, S. B. Nicoll & R. Reddy. *Magn Reson Med* (2005) **54** p1087-1093
- [27] J.-M. Bonny, M. Gaviria, J.-P. Donnat, B. Jean, A. Privat & J.-P. Renou. *Neurobiology of Disease* (2004) **15** p474-482
- [28] W. Johannessen, J. D. Auerbach, A. Wheaton, A. Kurji, A. Borthakur, R. Reddy & D. M. Elliott. *Spine* (2006) **31** p1253-1257
- [29] J. D. Auerbach et al. *Eur Spine J* (2006) **15** pS338-S344
- [30] G. Blumenkrantz, X. Li, E. T. Han, D. C. Newitt, J. C. Crane, T. M. Link & S. Majumdar. *Magn Reson Imaging* (2006) **24** p1001-1007
- [31] W. R. T. Witschey, A. Borthakur, D. M. Elliott, E. Mellon, S. Niyogi, C. Wang & R. Reddy. *Magn Reson Med* (2007b) **57** p2-7
- [32] C. M. Collins, S. Li & M. B. Smith. *Magn Reson Med* (1998) **40** p847-856
- [33] C. M. Collins & M. B. Smith. *J Magn Reson Imaging* (2003) **18** p383-388
- [34] J. Mispelter, M. Lupu & A. Briguet. *NMR probeheads for biophysical and biomedical experiments - Theoretical principles & practical guidelines*. Imperial College Press (2006)
- [35] X. Zhang & A. Webb. *Concepts Magn Reson Part B* (2005) **24B** p6-14
- [36] V. Haughton. *Spine* (2004) **29** p2751-2756
- [37] K. R. Keshari, A. S. Zekter, M. G. Swanson, S. Majumdar, J. C. Lotz & J. Kurhanewicz. *Magn Reson Med* (2005c) **53** p519-527
- [38] S. Sobajima et al. *Spine* (2005a) **30** p15-24
- [39] E. Carlisle, M. Luna, P. M. Tsou & J. C. Wang. *Spine J* (2005) **5** p608-614
- [40] J. S. Thalgott, T. J. Albert, A. R. Vaccaro, C. N. Aprill, J. M. Giuffre, J. S. Drake & J. P. Henke. *Spine J* (2004) **4** pS167-S172
- [41] P. Violas, E. Estivalèzes, A. Pédrone, J. Sales de Gauzy, A. Sévely & P. Swider. *Magn Reson Imaging* (2005) **23** p475-479
- [42] L. O. Erdem, C. Z. Erdem, B. Acikgoz & S. Gundogdu. *Eur J Radiol* (2005) **55** p277-282
- [43] K. J. Ooms, M. Canella, A. J. Vega, M. Marcolongo & T. Polenova. *Magn Reson Med* (2008) **60** p246-252
- [44] C. W. Pfirrmann, A. Metzdorf, M. Zanetti, J. Hodler & N. Boos. *Spine* (2001) **26** p1873-1878
- [45] L. A. Aguila, D. W. Piraino, M. T. Modic, A. W. Dudley, P. Duchesneau & M. Weinstein. *Radiology* (1985) **155** p155-158
- [46] O. Karakida, H. Ueda, M. Ueda & T. Miyasaka. *Clinical Radiology* (2003) **58** p389-392

-
- [47] M. Kurunlahti, L. Kerttula, J. Jauhiainen & O. Tervonen. *Radiology* (2001) **221** p779-786
- [48] K. S. Kim, S. T. Yoon, J. Li, J. Park & W. C. Hutton. *Spine* (2005) **30** p33-37
- [49] A. Watanabe, L. Benneker, C. Boesch, T. Watanabe, T. Obata, T. Okubo & S. Anderson. *ISMRM-ESMRMB Berlin* (2007) p2686
- [50] E. J. Chiu, C. D. Newitt, M. R. Segal, S. S. Hu, J. C. Lotz & S. Majumdar. *Spine* (2001) **26** pE437-E444
- [51] L. I. Kerttula, J. P. T. Jauhiainen, O. Tervonen, I. J. I. Suramo, A. Koivula & J. T. Oikarinen. *J Magn Reson Imaging* (2000) **12** p255-260
- [52] L. Kerttula, M. Kurunlahti, J. Jauhiainen, A. Koivula, J. Oikarinen & O. Tervonen. *Acta Radiol* (2001) **42** p585-591
- [53] E. W. Hsu & L. A. Setton. *Magn Reson Med* (1999) **41** p992-999
- [54] G. Akansel, V. M. Haughton, R. A. Papke & S. Censky. *Am J Neuroradiol* (1997) **18** p443-445
- [55] C. Nguyen-minh, L. Riley, K.-C. Ho, R. Xu, H. An & V. Haughton. *American Journal of Neuroradiology* (1997) **18** p435-442
- [56] M. A. Ibrahim, V. M. Haughton & J. S. Hyde. *AJNR Am J Neuroradiol* (1995) **16** p1307-1311
- [57] C. Nguyen-minh, V. M. Haughton, R. Papke, H. An & S. C. Censky. *American Journal of Neuroradiology* (1998) **19** p1781-1784
- [58] J. L. Niinimäki et al. *J Magn Reson Imaging* (2006) **24** p796-800
- [59] A. Harel, U. Eliav, S. Akselrod & G. Navon. *J Magn Reson Imaging* (2008) **27** p1155-1163
- [60] D. Laurent, J. Wasvary, J. Yin, M. Rudin, T. Pellas & E. O'Byrne. *Magn Reson Imag* (2001) **19** p1279-1286
- [61] R. M. Henkelman, G. J. Stanisz & S. J. Graham. *NMR Biomed* (2001) **14** p57-64
- [62] K. W. Fishbein, Y. A. Gluzband, M. Kaku, H. Ambia-Sobhan, S. A. Shapses, M. Yamauchi & R. G. Spencer. *Magn Reson Med* (2007) **57** p1000-1011
- [63] M. L. Gray, D. Burstein, L. M. Lesperance & L. Gehrke. *Magn Reson Med* (1995) **34** p319-325
- [64] A. Boss, P. Martirosian, K. K. G. Fierlbeck, C. D. Claussen & F. Schick. *J Magn Reson Imaging* (2006) **24** p1183-1187
- [65] E. M. Shapiro, A. Borthakur, R. Dandora, A. Kriss, J. S. Leigh & R. Reddy. *J Magn Reson* (2000) **142** p24-31
- [66] J. P. G. Urban & S. Roberts. *Arthritis Res Ther* (2003) **5** p120-130

- [67] E. M. Shapiro, A. Borthakur, A. Gougoutas & R. Reddy. *Magn Reson Med* (2002) **47** p284-291
- [68] K. R. Keshari, J. C. Lotz, J. Kurhanewicz & S. Majumdar. *Spine* (2005b) **30** p2683-2688
- [69] X. Silver, N. W. Xu, E. Mercer, B. Beck, E. L. Bossart, B. Inglis & T. H. Mareci. *Magn Reson Med* (2001) **46** p1216-1222
- [70] M. Bilgen, B. Al-Hafez, Y.-Y. He & W. M. Brooks. *Magn Reson Med* (2005b) **53** p1459-1461
- [71] S. Madi, K. M. Hasan & P. A. Narayana. *Magn Reson Med* (2005) **53** p118-125
- [72] M. Bilgen, B. Dogan & P. A. Narayana. *Magn Reson Imaging* (2002) **20** p337-341
- [73] M. Burian & M. Hájek. *MAGMA* (2004) **17** p359-362
- [74] A. E. Schellenberg, R. Buist, V. W. Yong, M. R. Del Bigio & J. Peeling. *Magn Reson Med* (2007) **58** p298-305
- [75] M. E. Meyerand, Y. Cremilleux, Y. Z. Wadghiri, A. Azzawi, P. J. Hoopes & J. F. Dunn. *Magn Reson Med* (1998) **40** p789-791
- [76] F. Franconi, L. Lemaire, L. Marescaux, P. Jallet & J.-J. Le Jeune. *Magn Reson Med* (2000) **44** p893-898
- [77] S. Sobajima, A. L. Shimer, R. C. Chadderdon, J. F. Kempel, J. S. Kim, L. G. Gilbertson & J. D. Kang. *Spine J* (2005b) **5** p14-23
- [78] R. Abraham & T. S. Ibrahim. *Magn Reson Med* (2007) **57** p235-242
- [79] D. Ballon, M. C. Graham, S. Miodownik & J. A. Koutcher. *J Magn Reson* (1990) **90** p131-140
- [80] Y. Jiang. *J Magn Reson* (2000) **142** p386-388
- [81] K. R. Minard & R. A. Wind. *Concepts Magn Reson* (2001) **13** p128-142
- [82] D. Gareis, T. Neuberger, V. C. Behr, P. M. Jakob, C. Faber & M. A. Griswold. *Concepts Magn Reson* (2006) **29B** p20-27
- [83] S. Crozier, K. Luescher, L. K. Forbes & D. M. Doddrell. *J Magn Reson* (1995) **Series B 109** p1-11
- [84] N. I. Avdievich, K. Bradshaw, A. M. Kuznetsov & H. P. Hetherington. *Magn Reson Med* (2007) **57** p1190-1195
- [85] M. Alecci, S. Romanzetti, J. Kaffanke, A. Celik, H. Wegener & N. Shah. *J Magn Reson* (2006) **181** p203-211
- [86] P. M. Robitaille et al. *NMR Biomed* (1998) **11** p263-265
- [87] I. M. Noebauer-Huhmann, C. Glaser, O. Dietrich, C. P. Wallner, W. Kilinger, H. Imhof & S. O. Schoenberg. *Eur Radiol* (2007) **17** p1147-1155
- [88] L. Ruel, P. Brugiare, A. Luciani, S. Breil, D. Mathieu & J. Rahmouni. *AJR Am J Roentgenol* (2004) **182** p749-755

-
- [89] H. Fujiwara, K. Oki, S. Momoshima & S. Kuribayashi. *Acta Radiol* (2005) **46** p539-342
- [90] R. C. G. van de Ven, B. Hogers & A. M. J. van den Maagdenberg. *Magn Reson Med* (2007) **58** p390-395
- [91] S. H. Koenig, R. D. Brown, D. Adam, D. Emerson & C. G. Harrison. *Invest Radiol* (1984) **19** p7-81
- [92] R. G. Bryant. *Annu Rev Biophys Biomol Structure* (1996) **25** p29-53
- [93] D. J. Quint. *Radiology* (1995) **195** p325-326
- [94] M. T. Modic & R. J. Herfkens. *Radiology* (1990) **177** p332-334
- [95] J. Hennig, A. Nauert & H. Friedburg. *Magn Reson Med* (1986) **3** p823-833
- [96] N. Boss, A. Wallin, T. Gbedegbegnon, M. Aebi & C. Boesch. *Radiology* (1993) **188** p351-354
- [97] Y. Zur, X. Zou & L. J. Neuringer. *Magn Reson Med* (1991) **19** p464-469
- [98] J. Mao, T. Mareci & E. R. Andrew. *J Magn Reson* (1988) **79** p1-10
- [99] A. P. Crawley & R. M. Henkelman. *Magn Reson Med* (1987) **4** p34-47
- [100] C. F. Maier, S. G. Tan, H. Hariharan & H. G. Potter. *J Magn Reson Imaging* (2003) **17** p358-364
- [101] S. Majumdar, S. C. Orphanoudakis, A. Gmitro, M. O'Donnell & J. C. Gore. *Magn Reson Med* (1986) **3** p397-417
- [102] P. Mansfield. *J Phys C: Solide State Phys* (1977) **10** pL58-L58
- [103] X. P. Zhou, Y. P. Du, M. A. Bernstein, H. G. Reynolds, J. K. Maier & J. A. Polzin. *Magn Reson Med* (1998) **39** p596-605
- [104] J. Frahm, K. D. Merckeltd, W. Hanicke & A. Haase. *J Magn Reson* (1985) **64** p81
- [105] F. Noury, J. Mispelter, F. Szeremeta, S. Mème, B.-T. Doan & J.-C. Beloeil. *Magn Reson Imag* (2008) **26** p1421-1432
- [106] R. R. Regatte, S. V. S. Akella, A. Borthakur & R. Reddy. *J Magn Reson Imaging* (2003) **17** p114-121
- [107] R. R. Regatte, S. V. S. Akella, A. J. Wheaton, G. Lech, A. Borthakur, J. B. Kneeland & R. Reddy. *Academic Radiology* (2004) **11** p741-749
- [108] X. Li, E. T. Han, R. F. Busse & S. Majumdar. *Magn Reson Med* (2008) **59** p298-307
- [109] A. J. Wheaton et al. *J Magn Reson Imaging* (2004) **20** p519-525
- [110] R. R. Regatte, S. V. S. Akella, A. Borthakur, J. B. Kneeland & R. Reddy. *Radiology* (2003) **229** p269-274
- [111] A. Borthakur, S. R. Charagungla, A. J. Wheaton & R. Reddy. *J Magn Reson* (2004) **167** p306-316

- [112] G. Adriany & R. Gruetter. *J Magn Reson* (1997) **125** p178-184
- [113] Center for devices and radiologic health. guidance for the submission of premarket notifications for magnetic resonance diagnostic devices. rockville: Food and drug administration. (1998) p21
- [114] A. J. Wheaton, A. Borthakur, M. Corbo, S. R. Charagundla & R. Reddy. *Magn Reson Med* (2004b) **51** p1096-1102
- [115] H. S. An, P. A. Anderson, V. M. Haughton, J. C. Iatridis & J. D. Kang. *Spine* (2004) **29** p2677-2678
- [116] D. G. Anderson, X. Li & G. Balian. *Spine* (2005) **11** p1242-1246
- [117] H. M. Sohn, J. W. You & J. Y. Lee. *J Korean Med Sci* (2004) **19** p101-106
- [118] M. Alini et al. *Eur Spine J* (2008) **17** p2-19
- [119] J. C. Beckstein, S. Sen, T. P. Schaer, E. Vresilovic & D. Elliott. *Spine* (2008) **33** pE166-E173
- [120] G. D. O'Connell, E. J. Vresilovic & D. M. Elliott. *Spine* (2007) **32** p328-333
- [121] R. J. W. Hoogendoorn, M. N. Helder, R. J. Kroeze, R. A. Bank, T. H. Smith & P. J. M. Wuisman. *Spine* (2008) **33** p949-954
- [122] J. M. Conaughy, S. Khurana, K. Banovac, O. V. Martinez & F. J. Eismont. *Spine* (2004) **29** pE289-E293
- [123] U. Berlemann, N. C. Gries & R. J. Moore. *Eur Spine J* (1998) **7** p212-217
- [124] K. Luoma, T. Vehmas, H. Riihimäki & R. Raininko. *Spine* (2001) **26** p680-686
- [125] T. Videman, M. C. Battié, E. Parent, L. E. Gibbons, P. Vainio & J. Kaprio. *Spine* (2008) **33** p1484-1490
- [126] H. Mizuno, A. K. Roy, V. Zaporojan, C. A. Vacanti, M. Ueda & L. J. Bonassar. *Biomaterials* (2006) **27** p362-370
- [127] A. Abbushi et al. *Spine* (2008) **33** p1527-1532
- [128] A. Haase, J. Frahm, D. Matthaei, W. Haenick & K. D. Merbolt. *J Magn Reson* (1986) **67** p258
- [129] M. Bilgen, B. Al-Hafez, N. E. J. Berman & B. W. Festoff. *Magn Reson Med* (2005a) **54** p1226-1231
- [130] M. Bilgen. *Magn Reson Med* (2004) **52** p937-940
- [131] M. Bilgen. *Journal of Neuroscience Methods* (2007) **159** p93-97
- [132] M. Bilgen, B. Al-Hafez, T. Alrefae, Y.-Y. He, I. V. Smirnova, M. M. Aldur & B. W. Festoff. *Magn Reson Imaging* (2007) **25** p657-664
- [133] V. Callot, G. Duhamel & P. J. Cozzone. *Magn Reson Mater Phys* (2007) **20** p169-173

- [134] G. Duhamel, V. Callot, P. J. Cozzone & F. Kober. *Magn Reson Med* (2008) **59** p846-854
- [135] V. Callot, G. Duhamel, P. J. Cozzone & F. Kober. *NMR Biomed* (2008) **21** p868-877
- [136] V. Kouskoff, A. S. Korganow, V. Duchatelle, C. Degott, C. Benoist & D. Mathis. *Cell* (1996) **87** p811-822

ANNEXES

ANNEXE A:

Accord et adaptation d'une bobine dans l'imager et mesure de son facteur de qualité

Avant l'examen d'IRM, il est nécessaire de régler la bobine RF de la sonde. Ce réglage dépend de l'échantillon étudié et de sa position dans la bobine.

L'introduction d'un échantillon dans la bobine RF entraîne des couplages capacitifs et inductifs entre la bobine et celui-ci (Cf. Chapitre 1, Paragraphe 1.3.3), qui modifient la fréquence de résonance et l'impédance de la bobine.

Les capacités des condensateurs d'accord (C_{Tuning}) et d'adaptation (C_{Matching}) doivent donc être ajustées pour accorder et adapter la bobine à tout nouvel échantillon.

Le condensateur d'accord permet d'amener la fréquence de résonance du circuit à la fréquence de résonance ν_0 . Le condensateur d'adaptation permet d'ajuster l'impédance du circuit à 50Ω correspondant aux impédances d'entrée du préamplificateur de réception et de sortie de l'amplificateur de puissance, pour limiter la réflexion d'ondes stationnaires et donc les pertes de signal.

L'accord et l'adaptation sont visualisés sur un analyseur de spectre, ou sur la console du spectromètre, à partir de la variation du coefficient de réflexion de la bobine en fonction de la fréquence (Cf. Figure A.1). Lorsque l'impédance de la bobine est adaptée (50Ω) le coefficient de réflexion présente un minimum. L'accord en fréquence de la bobine se fait ensuite en amenant ce minimum à la fréquence de Larmor (ν_0).

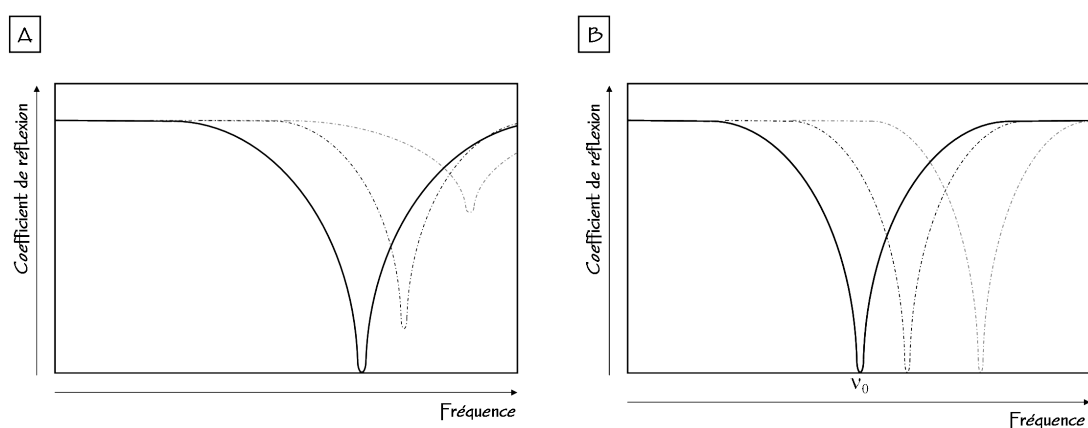

Figure A.1 Exemple d'adaptation de la bobine à 50Ω (A) et d'accord à la fréquence de Larmor (B).

Il est possible de mesurer le facteur de qualité Q de la bobine à partir de la courbe d'évolution du coefficient de réflexion en fonction de la fréquence, selon la relation:

$$Q = \nu_0 / \Delta\nu, \tag{A.1}$$

où ν_0 représente la fréquence de résonance du circuit et $\Delta\nu$ se mesure à mi-puissance, c'est-à-dire au niveau -3dB ($\text{dB} \leftrightarrow 10\log(P/P_0)$) de la courbe (Cf. Figure A.2).

Lorsque la bobine est adaptée à l'impédance de la source (50Ω), la moitié de la puissance est dissipée dans la source et l'autre moitié est dissipée dans la charge. De ce fait, le facteur Q mesuré ci-dessus correspond alors à un facteur de qualité apparent Q_{app} , qu'il faut doubler pour obtenir le facteur de qualité de la bobine.

$$Q = 2Q_{\text{app}} = 2\nu_0 / \Delta\nu. \tag{A.2}$$

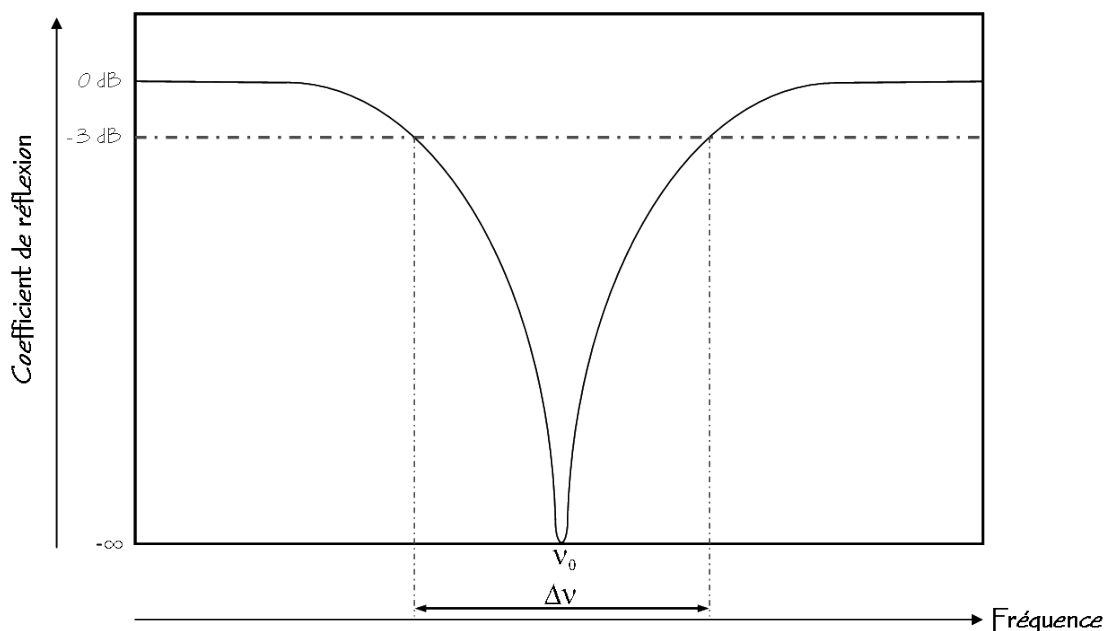

Figure A.2 Détermination expérimentale du facteur de qualité de la bobine à partir de la courbe de son coefficient de réflexion en fonction de la fréquence, lorsqu'elle est parfaitement accordée et adaptée.

ANNEXE B:

Calcul de la distribution du champ magnétique créé par une bobine avec « Field »

Pour la conception de bobines RF dédiées à l'IRM, il est important de pouvoir évaluer la distribution du champ magnétique qu'elles produisent.

La distribution du champ magnétique apporte des informations sur l'uniformité et l'amplitude de ce champ dans la zone d'intérêt de l'étude.

Le module « Field » permet d'évaluer cette distribution. La méthode consiste à décomposer la boucle de courant de la bobine RF en segments élémentaires et linéaires, et à considérer que chaque segment élémentaire produit un champ magnétique élémentaire.

Avec le principe de superposition et en additionnant tous les champ magnétiques élémentaires, il est possible d'évaluer le champ magnétique global produit par la bobine en chaque point de l'espace environnant.

À partir de la description géométrique de la boucle de courant en segments élémentaires et d'un courant donné circulant dans cette boucle, « Field » simule la distribution du champ magnétique créé dans le plan de l'espace désiré¹.

Le champ magnétique élémentaire généré par un segment élémentaire peut être calculé à partir de la loi de Biot et Savart.

Cette loi donne l'expression du champ magnétique $d\vec{B}$ produit au point P, à la distance r d'un segment $d\vec{s}$ où circule un courant I (Cf. Figure B.1):

$$d\vec{B} = \frac{\mu_0}{4\pi} \frac{d\vec{s} \times \vec{r}}{|\vec{r}|^3}, \quad (\text{B.1})$$

avec μ_0 la perméabilité de l'espace.

L'amplitude du champ magnétique élémentaire généré est donnée par le module de l'expression B.1:

$$dB = \frac{\mu_0}{4\pi} \frac{|ds||r|\sin\theta}{|\vec{r}|^3}. \quad (\text{B.2})$$

Le champ magnétique \vec{B} généré par l'ensemble du circuit est donné par:

¹ Cette méthode d'évaluation de la distribution du champ magnétique créé par une bobine RF n'est valable que pour des bobines RF dont la boucle de courant est plus petite qu'un dixième de la longueur d'onde à la fréquence de fonctionnement ou dont la boucle de courant a été segmentée.

$$\vec{B} = d\vec{B}_1 + d\vec{B}_2 + d\vec{B}_3 + \dots + d\vec{B}_n = \sum_i d\vec{B}_i = \frac{\mu_0}{4\pi} \sum_i \frac{d\vec{s}_i \times \vec{r}_i}{r_i^3}. \quad (\text{B.3})$$

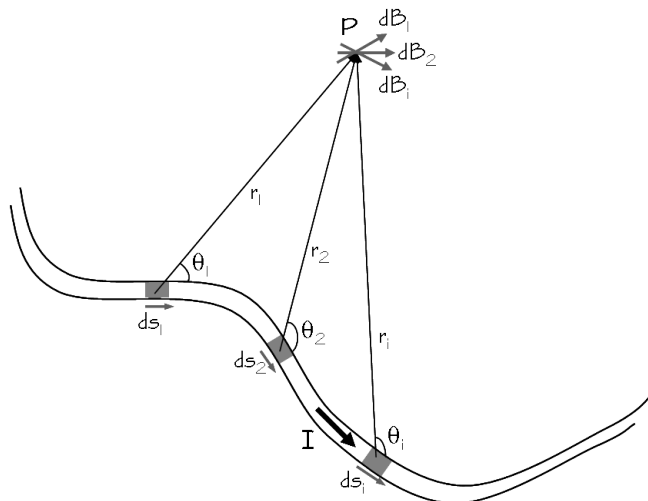

Figure B.1 La loi de Biot et Savart permet de calculer le champ magnétique élémentaire $d\vec{B}$ produit au point arbitraire P par un segment élémentaire $d\vec{s}$ ou cercle un courant I.

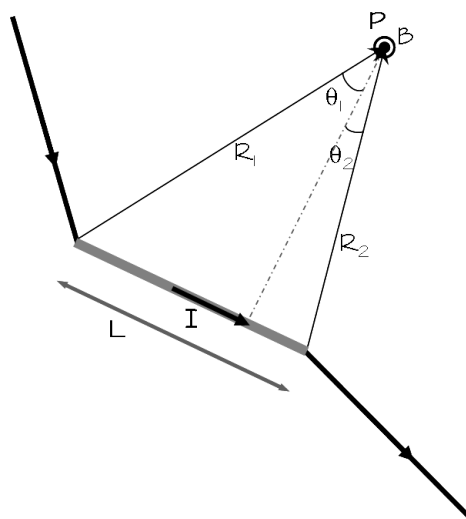

Figure B.2 Dans le cadre de la décomposition du circuit d'une bobine en éléments linéaires, la loi de Biot et Savart permet de calculer le champ magnétique produit au point arbitraire P par un segment élémentaire et linéaire de longueur L ou cercle un courant I.

Dans le cas qui nous intéresse d'un segment élémentaire et linéaire de longueur L (Cf. Figure B.2), l'expression du champ magnétique induit au point P est:

$$\vec{B} = \frac{\mu_0}{4\pi} \frac{\vec{L} \times \vec{R}_1}{L^2 R_1^2 - (\vec{L}\vec{R}_1)^2} \left(\frac{\vec{L}\vec{R}_1}{R_1} - \frac{\vec{L}\vec{R}_2}{R_2} \right). \quad (\text{B.4})$$

L'amplitude de ce champ est:

$$B = \frac{\mu_0}{4\pi} \frac{I}{R} (\sin\theta_1 + \sin\theta_2). \quad (\text{B.5})$$

