

L'analyse computationnelle : rapport avec la composition, la segmentation et la représentation à l'aide de graphes

Yun-Kang AHN

IRCAM

2 décembre 2009

Contexte

- Analyse musicale
- Définition générale de Bent :

L'analyse musicale est la résolution d'une structure musicale en éléments constitutifs relativement plus simples, et la recherche des fonctions de ces éléments à l'intérieur de cette structure

Bent I. L'analyse musicale, Macmillan Press Ltd, 1987.

- Commentaire, lecture subjective d'une œuvre
- Analyse à support informatique

Exemple d'analyse musicale

Mesnage M., Riotte A. *Un modèle informatique du « Troisième Regard sur l'Enfant Jésus » d'Olivier Messiaen in Actes du colloque 1990 « Musique et assistance informatique »*, 186-209, 1992

Périodicité 11 ♩

L'ECHANGE Olivier MESSIAEN

Structure temporelle d'une période
et algorithmes hauteurs correspondants

$\frac{3}{16} \left(\frac{3}{4} \right) \frac{3}{8} \left(\frac{3}{4} \right)$
 $\frac{3}{8} \left(\frac{3}{4} \right)$
 $\frac{1}{8} \left(\frac{9}{8} \right) \frac{3}{8} \left(\frac{4}{4} \right)$

STRUCTURE MÉTRIQUE
DE LA PÉRIODE CI-DESSUS

Logiciel d'aide à l'analyse : *iAnalyse*

Couprie P. *iAnalyse : un logiciel d'aide à l'analyse musicale*, Journées d'Informatique Musicale - JIM08, GMEA, Albi, 115-121, 2008

Logiciel d'aide à l'analyse : *Humdrum*

Wild J. *A Review of the Humdrum Toolkit : UNIX Tools for Musical Research, created by David Huron, Volume 2, Numéro 7, 1996.*

**kern	**kern	**kern	**kern
*A :	*A :	*A :	*A :
4AA	4c#	4a	4ee
=1	=1	=1	=1
8A	4c#	4a	4ee
8B	.	.	.
8c#	4c#	4a	4ee
8A	.	.	.
8D	4d	4a	4ff#
8E	.	.	.
8F#	4d	4a	4ff#
8D	.	.	.

Valeur ajoutée à l'analyse assistée par ordinateur

- Analyse assistée par ordinateur
 - Pas de structures de données encodées ni de contrôle de ces données
 - La partition et l'analyse sont indépendantes
- Analyse computationnelle
 - Abstraction de la partition et des éléments analytiques
 - Interaction entre la partition et l'analyse

Objectif idéal : outil complet d'analyse computationnelle

- Interface assistant l'analyste dans sa démarche
- Format de données liant la partition graphique et l'analyse
- Variabilité du cadre théorique de l'analyse : théorie tonale, théorie sérielle . . .
- Représentations visuelles du support musical

Mesnager M., Riotte A. *Formalismes et modèles musicaux*. Éditions Delatour, Collection Musique/Sciences, 2006.

Limitation à 3 aspects de l'analyse musicale

- Analyse et composition
- Analyse et segmentation
- Analyse et organisation de la segmentation

Analyse et composition

Rasch, aber leicht (*)

p

poco rit. *pp* *leicht* *pp* *poco rit.*

f martellato *ff* *ff* *ff*

Analyse créatrice : analyse et composition

- Terme emprunté au compositeur Pierre Boulez qui y voit la seule finalité de l'analyse
- Générations de deux modèles informatiques de *Structures 1A* de Pierre Boulez à partir d'une analyse de György Ligeti

György Ligeti, *Pierre Boulez – Decision and automatism in Structure IA*, Die Reihe 4 (1975), 36–62

Structures IA de Pierre Boulez

- Composition sérielle basée sur un ordonnancement des douze notes de la gamme chromatique
- Ordonnancement des notes appliqué aux rythmes, intensités et attaques

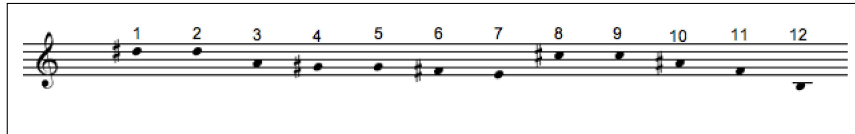

Génération de séries numériques

Implémentation sous *OpenMusic*

Agon C. *OpenMusic : Un langage visuel pour la composition assistée par ordinateur*, Thèse de doctorat, Université Paris 6 Pierre et Marie Curie, 1998.

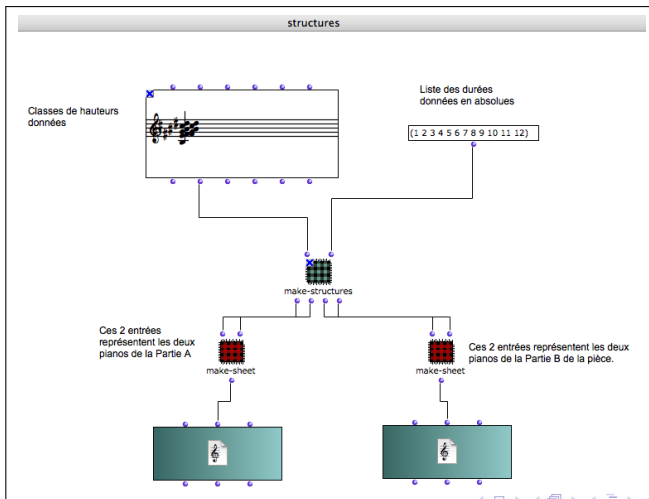

Implémentation sous *OpenMusic*

Implémentation sous *OpenMusic*

Opérations fonctionnelles sur le résultat musical

The diagram illustrates functional operations on musical notation. It features two staves of music, each with a treble and bass clef. A green 'X' is positioned between the two staves. Below the second staff, a blue dot is connected to a green 'X' above a grid icon labeled 'reverse'. This grid icon is connected by an arrow to a box containing a musical staff with a tempo marking of $\text{♩} = 50$. The box also contains a grid of blue dots, suggesting a mapping or transformation between the original notation and the processed notation.

Implémentation sous *Rubato*

Mazzola G., Milmeister G., Morsy K., Thalmann F. *Functors for Music : The Rubato Composer System* in *Transdisciplinary Digital Art. Sound, Vision and the New Screen*, Springer Berlin Heidelberg, 2008

- Simulation basée sur la théorie mathématique de Guerino Mazzola
- Premier exemple sur une composition existante

Théorie des catégories

- Collection d'objets et de morphismes entre ces objets
- Axiomes :
 - Morphismes identités

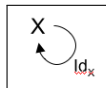

- Composition de morphismes

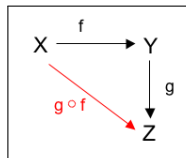

Architecture théorique de *Rubato*

- Utilisation d'une catégorie particulière (topos)
- Liaison entre la catégorie des modules et la catégorie des ensembles
 - Utilisation des modules et des morphismes associés
 - Union et produit des modules

Un objet est caractérisé par le morphisme qui le vise

- Un objet a d'une catégorie peut être caractérisé par son morphisme identité $Id_a : a \rightarrow a$
- Un entier n n'existe pas en tant que tel mais se définit par un morphisme $0 \rightarrow n$
- La gamme chromatique est représentée sous la forme d'un morphisme $h : \mathbb{Z}^{11} \rightarrow \mathbb{Z}$ tel que $h(x) = Ax + B$ où $A = [1, 2, 3, 4, 5, 6, 7, 8, 9, 10, 11]$ et $B = 60$

Opérations entre modules

- Morphismes entre modules et non pas entre les éléments des modules
- Transposition des douze notes de la gamme chromatique :

composition des morphismes h et T

$h : \mathbb{Z}^{11} \rightarrow \mathbb{Z}$ tel que $h(x) = Ax + B$ où

$A = [1, 2, 3, 4, 5, 6, 7, 8, 9, 10, 11]$ et $B = 60$

$T : \mathbb{Z} \rightarrow \mathbb{Z}$ tel que $T(x) = x + 5$

$T \circ h : \mathbb{Z}^{11} \rightarrow \mathbb{Z}$

Changement d'observation d'un objet musical

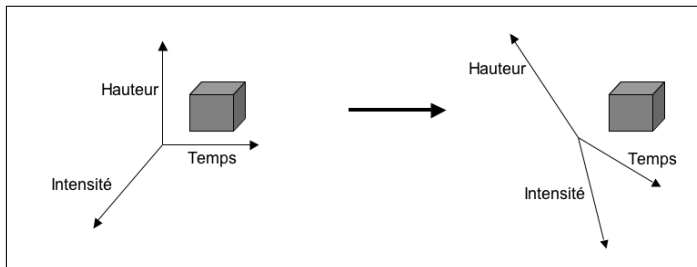

Deux implémentations

- *OpenMusic* : langage visuel
 - Disposition des fils sériels
 - Modification de la partition
- *Rubato* : environnement visuel
 - Utilisation de morphismes généralisés
 - Composition « graphique »

Mazzola G., Ahn Y-K. *La Vérité du Beau dans la Musique*. Éditions Delatour, Collection Musique/Sciences, 2007.

Analyse et segmentation

Le *Klavierstück III* de Stockhausen analysé par David Lewin

Making and Using a Pcset Network for Stockhausen's Klavierstück III, in *Musical form and transformation : Four analytic essays*, Yale University Press, 16-67, 1993

- Décomposition de l'analyse en deux étapes
 - Segmentation
 - Mise en relation des segments
- Segmentation non explicitée
- Démarche expérimentale

Le Klavierstück III de Stockhausen

Interprétation de Steffen Schleiermacher

Un extrait de la segmentation de David Lewin

La segmentation de David Lewin : processus chronologique

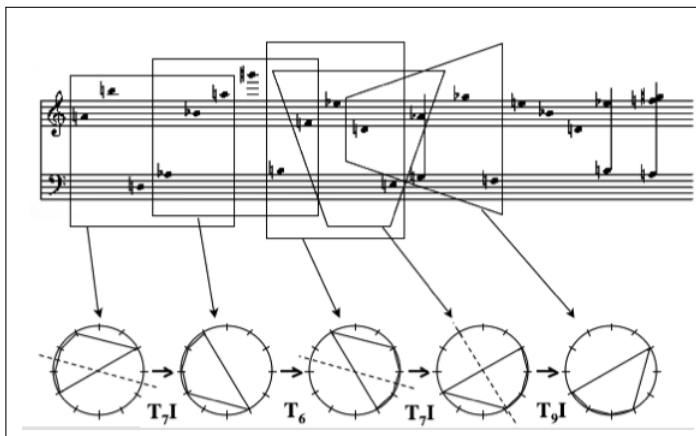

Les ensembles de classes de hauteurs : réduction des hauteurs musicales à 12

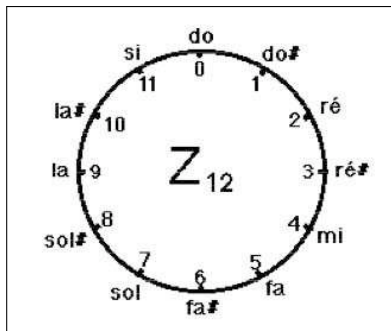

Les transformations élémentaires de classes de hauteurs :

- Transposition de n demi-tons : $x \rightarrow x + n \pmod{12}$
- Inversion de n demi-tons : $x \rightarrow n - x \pmod{12}$

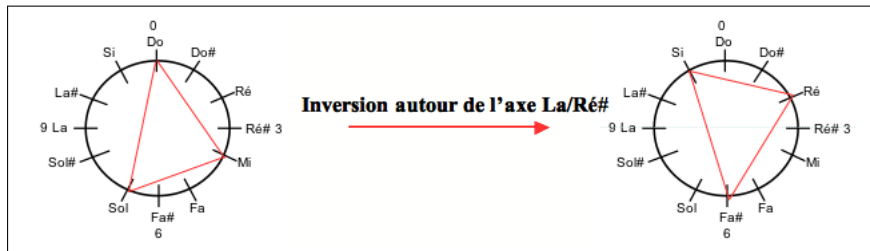

- Multiplication de n demi-tons : $x \rightarrow x * n \pmod{12}$

Modélisation de la segmentation

- Postulat de la segmentation optimale : partition au sens mathématique de la pièce
- Critères d'optimisation :
 - Progression : succession des segments
 - Couverture : acceptation de toutes les classes de hauteurs de la pièce

Exploration de l'espace des segmentations possibles

- Recherche avec variation de la cardinalité du segment
- Recherche avec variation des notes manquantes dans un segment

Séquences horizontales - verticales de classes de hauteurs

■ Deux types de sauts :

■ Saut vertical

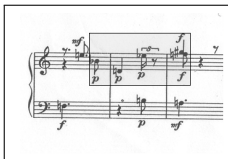

■ Saut horizontal

■ Stratégie de recherche des segments

- Pas de sauts horizontaux - Sauts verticaux autorisés
- Aucun saut autorisé

Recherche d'une succession de segments : constitution d'un graphe sur une même classe d'équivalence de segments

- Les arêtes sont orientées dans l'ordre chronologique
- Les arêtes sont valuées selon la proximité temporelle et le contenu des segments
 - Poids plus ou moins importants selon la situation chronologique
 - Poids croissants selon le nombre de sauts que contient le segment (saut vertical moins important que saut horizontal)

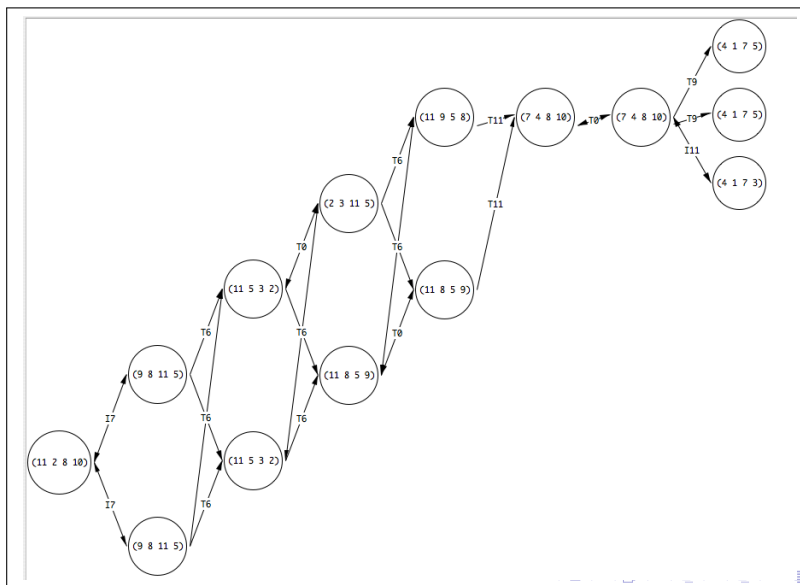

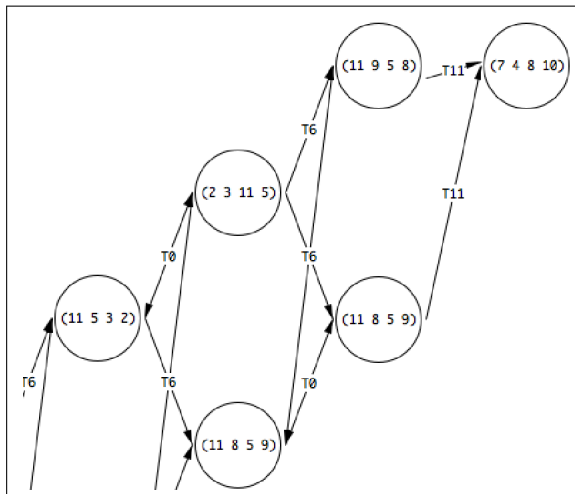

Deux types de segmentation recherchés

- Progression privilégiée
 - Problème de recherche dans le graphe du plus court chemin entre le premier segment et tous les autres
 - Algorithme de Dijkstra
- Couverture privilégiée
 - Problème de recouvrement
 - Algorithme glouton

Résultats

- Transposition et Inversion : transformations minimales (i.e. pas de multiplication)
- Détection de la meilleure structure : pentacorde avec 2 sauts horizontaux
- Détection des segments de Lewin

Couverture optimale : pentacorde et 2 sauts horizontaux

Bilan

- Validation de la méthode : détection de la même structure de segments et récupération des segments de Lewin
- Extension de l'analyse de Lewin : détection de nouveaux segments
- Recherche locale

Évaluation de la segmentation : définition de mesures

- Fouille de données : F-mesure
 - Exhaustivité et pertinence d'une recherche
 - Résultat : structure identifiée mais segmentation différente
- Méthode de Cooccurrence
 - Traitement Automatique de la Langue : mesure de la croissance de l'information par rapport à la taille de l'échantillon
 - Information croissante de 2 à 6 notes puis décroissante

Évaluation de la segmentation de Lewin

- Évaluation auparavant de notre démarche par rapport à celle de Lewin
- Vérification de la spécificité de la structure du pentacorde avec deux sauts

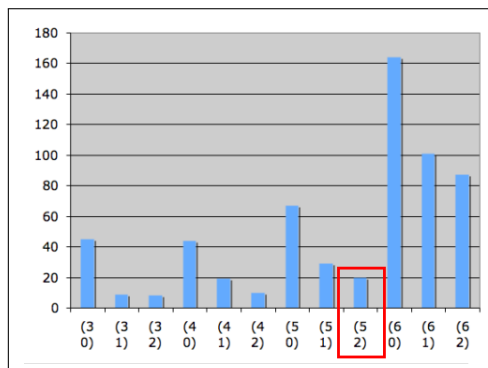

Analyse et organisation de la segmentation

Le *Klavierstück III* de Stockhausen analysé par David Lewin

Making and Using a Pcset Network for Stockhausen's Klavierstück III, in *Musical form and transformation : Four analytic essays*, Yale University Press, 16-67, 1993

- Processus d'analyse : segmentation et mise en relation des segments
- Structure de graphe pour illustrer ces réseaux
- Exemple de l'analyse de Lewin
 - Caractère graphique et transformationnel de l'analyse

Progression transformationnelle

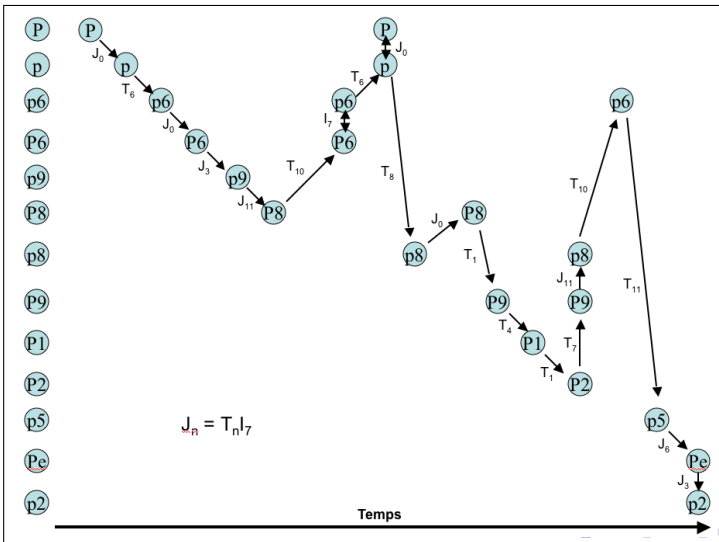

Réseau transformationnel

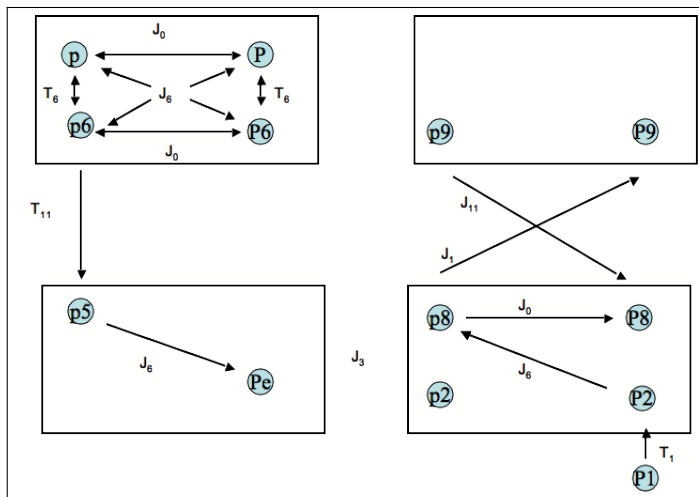

Outil analytique : les K-réseaux

- Un K-réseau est un graphe connexe dont les sommets sont les classes de hauteurs et les arêtes les opérations de transposition et d'inversion

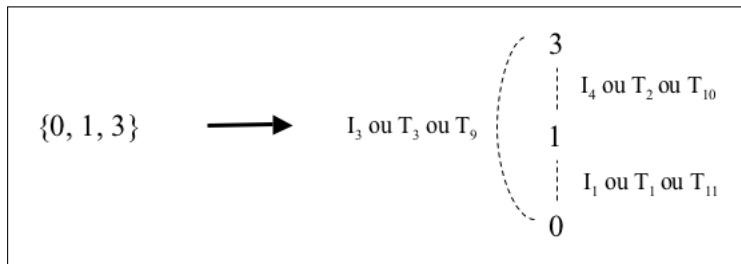

Étude informatique des K-réseaux et sélection de réseaux standard

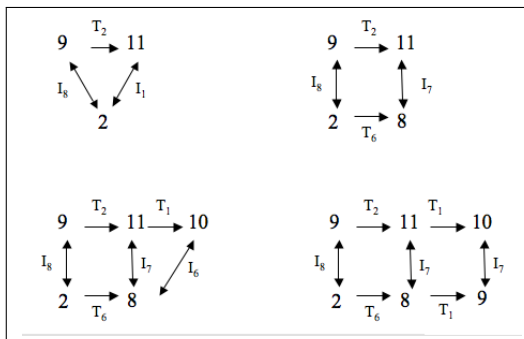

Relation entre réseaux : isographie positive $\langle T \rangle$

11	2	11	2
3	7	6	10

Relation entre réseaux : isographie positive $\langle T \rangle$

$$\langle T \rangle: \begin{cases} T_3 \rightarrow T_3 \\ T_4 \rightarrow T_4 \end{cases}$$

Relation entre réseaux : isographie positive $\langle T \rangle$

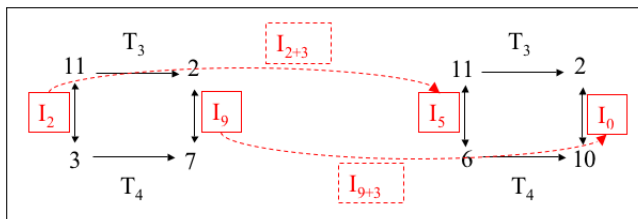

$$\langle T \rangle: \begin{cases} T_3 \rightarrow T_3 \\ T_4 \rightarrow T_4 \\ I_2 \rightarrow I_{2+3} = I_5 \\ I_9 \rightarrow I_{9+3} = I_{12} = I_0 \end{cases}$$

Relation entre réseaux : isographie positive $\langle T \rangle$

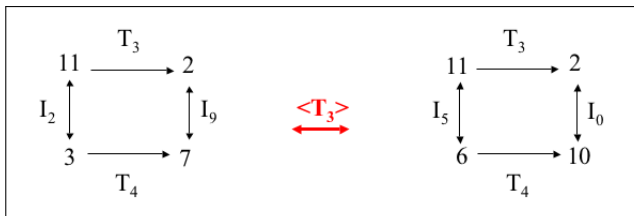

$$\langle T_3 \rangle: \begin{cases} T_3 \rightarrow T_3 \\ T_4 \rightarrow T_4 \\ I_2 \rightarrow I_{2+3} = I_5 \\ I_9 \rightarrow I_{9+3} = I_{12} = I_0 \end{cases}$$

Relation entre réseaux : isographie négative < I >

11	2	4	1
6	10	10	6

Relation entre réseaux : isographie négative $\langle I \rangle$

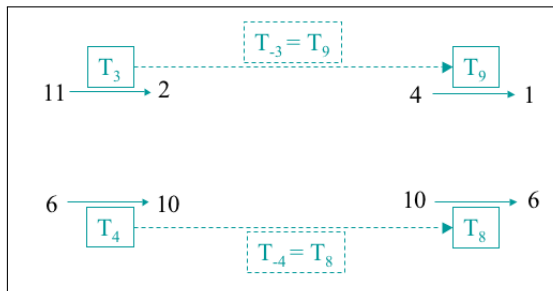

$$\langle I \rangle: \begin{cases} T_3 \rightarrow T_{-3} = T_9 \\ T_4 \rightarrow T_{-4} = T_8 \end{cases}$$

Relation entre réseaux : isographie négative $\langle I \rangle$

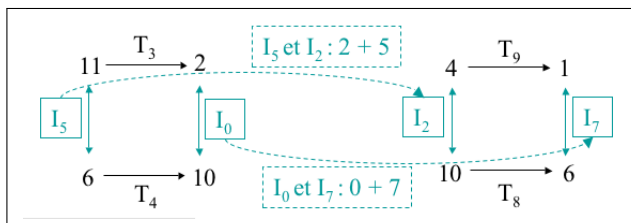

$$\langle I \rangle: \begin{cases} T_3 \rightarrow T_{-3} = T_9 \\ T_4 \rightarrow T_{-4} = T_8 \\ I_5 \rightarrow I_{-5+7} = I_2 \\ I_0 \rightarrow I_{-0+7} = I_7 \end{cases}$$

Relation entre réseaux : isographie négative $\langle I \rangle$

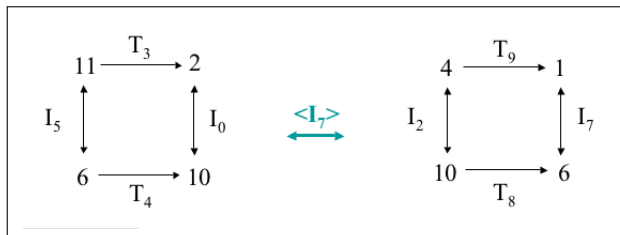

$$\langle I_7 \rangle : \begin{cases} T_3 \rightarrow T_{-3} = T_9 \\ T_4 \rightarrow T_{-4} = T_8 \\ I_5 \rightarrow I_{-5+7} = I_2 \\ I_0 \rightarrow I_{-0+7} = I_7 \end{cases}$$

Utilisation : Analyse de Xavier Hascher

Une analyse transformationnelle de l'op. 19 n° 4 de Schönberg au moyen des K-réseaux, in Autour de la set-theory, Delatour France, 63-95, 2008

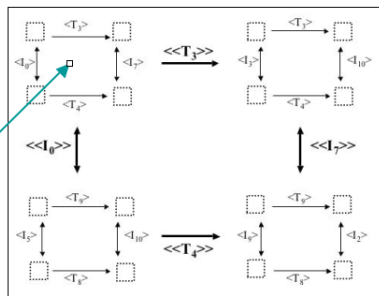
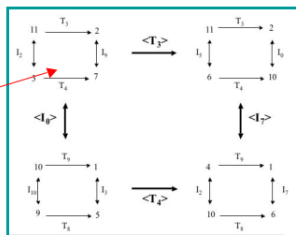

Détermination automatique des isographies

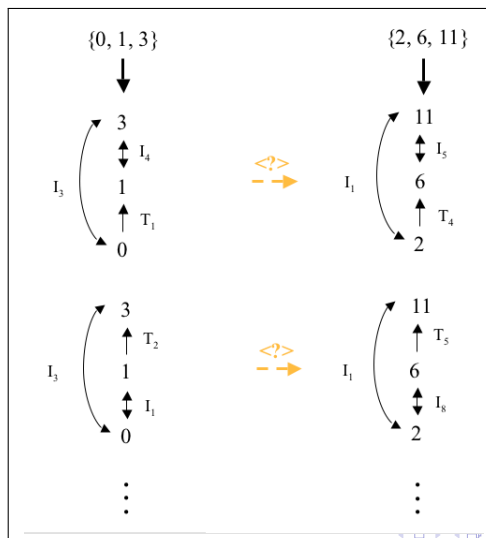

Application des isographies sur une segmentation du *Klavierstück III*

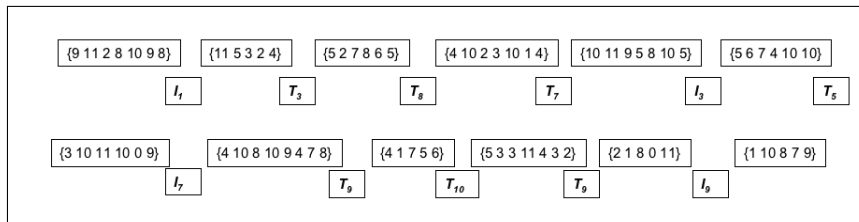

Application des isographies : aide à la segmentation

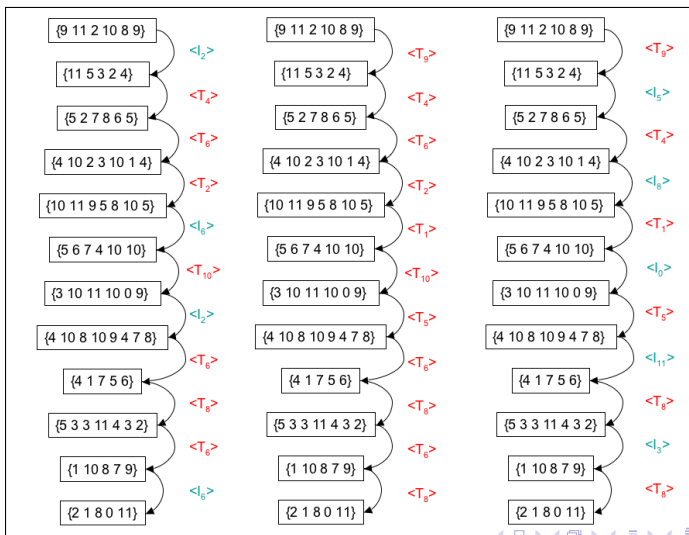

Conclusion

Résumé

- Modèles compositionnels génératifs s'appuyant sur une analyse de *Structures IA* de Boulez
- Formalisation de la segmentation du *Klavierstück III*
- Étude préliminaire de l'utilisation informatique des K-réseaux

Perspectives

- Vérification « musicologique »
- Application à un corpus musical
- Visualisation et représentation graphique de la segmentation et de son organisation

Merci de votre attention

F-mesure :

■ Moyenne de la précision et du rappel

- $Précision_i = \frac{\text{documents correctement attribués à la classe } i}{\text{nombre de documents attribués à la classe } i}$
- $Rappel_i = \frac{\text{documents correctement attribués à la classe } i}{\text{nombre de documents appartenants à la classe } i}$
- Classe i : classe de documents pertinents

■ Définitions complémentaires

- Silence = 1 - Rappel : moyenne du nombre de notes non trouvées sur le nombre de notes total
- Bruit = 1 - Précision : moyenne du nombre de notes couvert par plus d'un segment sur le nombre de notes total

$$f = 2 * \frac{p * r}{p + r}$$

Exemple du diagramme de Voronoi sur une partition

