



HAL
open science

Modélisation du système de puissance du véhicule électrique en régime transitoire en vue de l'optimisation de l'autonomie, des performances et des coûts associés.

Noëlle Janiaud

► To cite this version:

Noëlle Janiaud. Modélisation du système de puissance du véhicule électrique en régime transitoire en vue de l'optimisation de l'autonomie, des performances et des coûts associés.. Autre. Supélec, 2011. Français. NNT : 2011SUPL0009 . tel-00660749v2

HAL Id: tel-00660749

<https://theses.hal.science/tel-00660749v2>

Submitted on 31 Jan 2013

HAL is a multi-disciplinary open access archive for the deposit and dissemination of scientific research documents, whether they are published or not. The documents may come from teaching and research institutions in France or abroad, or from public or private research centers.

L'archive ouverte pluridisciplinaire **HAL**, est destinée au dépôt et à la diffusion de documents scientifiques de niveau recherche, publiés ou non, émanant des établissements d'enseignement et de recherche français ou étrangers, des laboratoires publics ou privés.

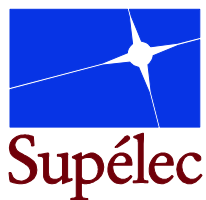

N° d'ordre : 2011-09-TH

THÈSE DE DOCTORAT

SPECIALITE : PHYSIQUE

**Ecole Doctorale « Sciences et Technologies de l'Information des
Télécommunications et des Systèmes »**

Présentée par :

Noëlle JANIAUD

Sujet :

**MODELISATION DU SYSTEME DE PUISSANCE DU VEHICULE ELECTRIQUE
EN REGIME TRANSITOIRE EN VUE DE L'OPTIMISATION DE L'AUTONOMIE,
DES PERFORMANCES ET DES COUTS ASSOCIES**

Soutenue le 29 septembre 2011 devant les membres du jury :

M. Patrick BASTARD	Directeur de la DELTA chez Renault	invité
M. Patrick BOUCHER	Supélec	examineur
M. Alain BOUSCAYROL	Univ. des Sciences et Technologies de Lille	examineur
M. Demba DIALLO	Université Paris 11	président
M. Thierry-Marie GUERRA	Université de Valenciennes	rapporteur
M. Eric MONMASSON	Université de Cergy-Pontoise	rapporteur
M. Marc PETIT	Supélec	directeur de thèse
M. Guillaume SANDOU	Supélec	co-encadrant

Modélisation du système de puissance du véhicule électrique en régime transitoire en vue de l'optimisation de l'autonomie, des performances et des coûts associés

Dans le contexte automobile actuel de réduction des émissions de CO₂, une réponse semble être apportée par le véhicule électrique, zéro-émission. De nombreuses questions se posent alors, notamment concernant l'autonomie, d'autant plus que le nombre de consommateurs électriques dans les véhicules automobiles est en constante augmentation. Il est nécessaire de concevoir un groupe-motopropulseur électrique alliant autonomie et performances en considérant les contraintes de coût auxquelles est confronté tout constructeur.

Concernant les outils de conception, très nombreux sont les constructeurs qui s'orientent vers d'autres solutions que la réalisation systématique de prototypes physiques en faisant appel à la simulation numérique dès le début du cycle de développement (cycle en V) pour optimiser leur prédimensionnement et assurer un gain non négligeable sur les délais et les coûts.

Les travaux de thèse s'articulent ainsi autour de deux axes.

Une première étape consistera à **modéliser** le réseau électrique automobile (chaîne de traction, système de confort thermique et réseau 14V) dans le but de pouvoir effectuer des simulations de fonctionnement en régime dynamique. L'aspect dynamique est important : des cartographies de pertes ne peuvent suffire si nous nous intéressons aux performances du véhicule en termes d'accélération. Nous verrons d'autre part que l'autonomie est impactée de façon non négligeable par cet aspect dynamique. Les modèles seront validés par comparaison des résultats de simulation avec des résultats d'essais.

Dans une seconde étape, nous procéderons à l'**optimisation** du système de puissance. Les critères qui nous intéressent, à savoir autonomie et performances, sont antagonistes, ce qui donnera lieu à la recherche de « meilleurs » compromis. Au cours des travaux, nous avons été amenés à distinguer l'optimisation des lois de pilotage des organes de l'optimisation de l'architecture, les deux étant menées séquentiellement. Le fait de prendre en compte le système de puissance dans sa globalité permet d'optimiser le rendement de l'ensemble (donc d'augmenter l'autonomie) en respectant un cahier des charges sur les performances dynamiques et en limitant les coûts associés.

Mots-clés : véhicule électrique, système de puissance, plateforme de simulation, pilotage de la chaîne de traction électrique, optimisation de l'architecture.

Remerciements

Je tiens à remercier en tout premier lieu Patrick Bastard, qui a encadré mes travaux au sein de Renault les dix-huit premiers mois. Il a su orienter mes recherches dès le début vers un sujet aujourd'hui très porteur, qu'est celui du véhicule électrique. Je le remercie également pour sa grande pédagogie et ses compétences techniques indéniables : il a en effet réussi à me donner goût au domaine de l'électrotechnique dès ma deuxième année d'école d'ingénieur et m'a permis d'acquérir de solides connaissances en la matière. Enfin, je le remercie pour son soutien, très fortement appréciable lors de la présentation finale de mes travaux, mais également tout au long de mes années de doctorat.

Il convient également de remercier François-Xavier Vallet et Ibrahim Mohand-Kaci, qui ont pris la suite de Patrick Bastard en tant que chefs d'équipe et encadrants de thèse chez Renault. Je remercie Ibrahim, non seulement pour la relecture fastidieuse du mémoire de thèse, mais surtout pour les compétences techniques, la disponibilité et la bonne humeur dont il a fait preuve, déjà au temps où nous étions simples collègues.

Je souhaite remercier Marc Petit, directeur de thèse au département Energie de Supélec, et Guillaume Sandou, co-encadrant au département Automatique, d'avoir suivi mes travaux au cours de ces quatre années. Ils ont su leur donner un aspect académique essentiel. Ils m'ont apporté de nombreuses orientations techniques dans différents domaines, ce qui n'a pas toujours été chose facile, étant le périmètre large et divers du sujet.

Je remercie également Amir Arzandé, professeur au département Energie, pour son aide précieuse, sa disponibilité et sa gentillesse lors d'essais que j'ai réalisés dans son laboratoire.

Je n'oublie pas non plus Serge Loudot, Laurent Albert et Charles Carcenac, de l'équipe Electronique de Puissance de Renault. Leurs compétences techniques très pointues m'ont été d'une grande aide. Ils m'ont permis de donner un aspect plus concret à mes travaux de recherche.

Je souhaite également remercier les rapporteurs de cette thèse, Thierry-Marie Guerra, Professeur à l'Université de Valenciennes, et Eric Monmasson, Professeur à l'Université de Cergy-Pontoise, de l'attention qu'ils ont portée à la relecture du manuscrit. Je les remercie d'avoir accepté de juger mon travail, ainsi que les autres membres du jury, présidé par Demba Diallo, Professeur à l'Université Paris XI au LGEP. Je cite ainsi Alain Bouscayrol, Professeur à l'Université des Sciences et Technologies de Lille, et Patrick Boucher, Professeur et Directeur du département Automatique de Supélec.

Je ne peux écrire ces remerciements sans mentionner les membres de l'équipe Modélisation et Simulation 3EA (ex-PUCE Calcul) dans laquelle j'ai été accueillie chez Renault. Je les remercie tout particulièrement pour la bonne ambiance de travail qu'ils ont instaurée et qui me donnait envie de prendre la direction du Technocentre le matin. Je pense ainsi à Ibrahim et son incroyable réseau, à Benoît et sa Marianne légendaire, à Patrick Lenfant et son tandem infernal. Je remercie également Mehdi, Emmanuel et Xavier Behnert pour leur aide précieuse. Enfin, merci à Martine, pour sa présence féminine au sein de l'équipe et son inconscience totale face aux propositions loufoques qu'on peut lui faire (je pense en particulier à l'escalade d'une certaine cascade de glace). Je les remercie également

pour tous les week-ends, vacances, sorties qu'on a faits ensemble et les nombreux souvenirs que j'en garde.

Je remercie également le Comité d'Entreprise de Renault pour l'installation d'une salle de sport sur le site, ainsi que les entraîneurs sportifs Sergio et Patrick, qui m'ont permis de décompresser lorsque j'en avais besoin.

Enfin, je tiens à clore mes remerciements par une mention toute particulière à ma famille et à mes amis qui m'ont soutenue tout au long de ces années de thèse. Je remercie en particulier ma mère et mon père, qui m'a donné goût à la recherche et sans qui je n'aurais peut-être pas choisi cette voie. Je les remercie pour la confiance qu'ils m'ont toujours accordée. Pour finir, je fais une spéciale dédicace à Pierre, Jipé et Thomas, ainsi qu'à Alban, Nico et Fab, qui me supportent depuis notre première année de fac.

Table des matières

1	INTRODUCTION GÉNÉRALE.....	15
	Contexte industriel de l'étude.....	15
	La simulation numérique dans le milieu industriel	15
	Le véhicule électrique	15
	Objectifs de la thèse et axes d'étude.....	16
	Organisation du document.....	16
2	MODELISATION.....	19
2.1	Introduction	19
2.2	Description du système physique étudié.....	19
2.2.1	Véhicule électrique et véhicule thermique.....	19
2.2.2	Système de puissance du véhicule électrique	20
2.2.2.1	<i>La chaîne de traction</i>	22
2.2.2.2	<i>Le confort thermique</i>	22
2.2.2.3	<i>Le réseau 14V</i>	22
2.2.3	Environnement du système et conditions d'étude	23
2.3	Outils et méthodes de modélisation utilisés.....	23
2.3.1	Causalité et boucle algébrique.....	23
2.3.2	Méthodologie Bond-Graphs	24
2.3.3	Méthodologie REM	24
2.3.4	Différents niveaux de modélisation.....	29
2.4	Description des modèles en régime dynamique	33
2.4.1	Batterie de traction	33
2.4.1.1	<i>Modèles à paramètres constants</i>	33
2.4.1.2	<i>Modèles à paramètres variables</i>	34
2.4.2	Filtre LC	34
2.4.3	Convertisseur AC/DC.....	35
2.4.3.1	<i>Onduleur idéal (ou 1^{er} harmonique)</i>	37
2.4.3.2	<i>Onduleur à commutations</i>	38
2.4.4	Convertisseurs DC-DC.....	39
2.4.4.1	<i>Buck simple à l'inducteur de la machine</i>	41
2.4.4.2	<i>Buck avec isolation en amont du réseau 14V</i>	41
2.4.4.3	<i>Buck/Boost en sortie de la batterie</i>	46
2.4.5	Machine électrique	47
2.4.6	Environnement	52
2.4.7	Climatisation / Chauffage.....	56
2.5	Choix de la causalité et paramétrage.....	58
2.5.1	Batterie de traction	58
2.5.2	Filtre LC	63
2.5.3	Convertisseur AC-DC.....	65
2.5.4	Convertisseurs DC-DC.....	69
2.5.4.1	<i>Buck simple à l'inducteur de la machine</i>	69
2.5.4.2	<i>Buck avec isolation en amont du réseau 14V</i>	71
2.5.5	Machine	74
2.5.6	Environnement	78
2.6	Validation des modèles et modification éventuelle	80

2.6.1	Batterie de traction	80
2.6.2	Machine	85
2.6.2.1	Modèle de Park avec saturations 1D	85
2.6.2.2	Modèle avec saturations 3D.....	86
2.7	Conclusion - Du modèle au système.....	90
3	OPTIMISATION	93
3.1	Introduction : différents types d'optimisation.....	93
3.1.1	Optimisation « hard »	93
3.1.2	Optimisation « soft »	94
3.1.3	Méthodologie utilisée dans le cas du véhicule électrique	94
3.2	Mise en place du problème d'optimisation.....	95
3.2.1	Critères et contraintes : trois scénarios identifiés	95
3.2.2	Degrés de liberté.....	96
3.2.3	Méthodes d'optimisation	97
3.2.3.1	Classification des problèmes.....	97
3.2.3.2	Classification des méthodes	98
3.2.3.3	Présentation de quelques méthodes : points forts / points faibles.....	98
3.2.3.3.1	Méthodes déterministes de recherche de minimum local	98
3.2.3.3.2	Méthodes déterministes de recherche de minimum global.....	99
3.2.3.3.3	Méthodes stochastiques	100
3.2.3.4	Spécificité des problèmes multi-objectifs	102
3.2.3.4.1	Généralités.....	102
3.2.3.4.2	Classements des différentes méthodes	103
3.2.3.4.3	Méthodes à préférence a priori	104
3.2.3.4.4	Méthodes à préférence a posteriori.....	105
3.3	Optimisation globale avec modèles rapides.....	109
3.3.1	Quelques études préliminaires sur l'autonomie à vitesse constante	110
3.3.1.1	Influence de la vitesse	110
3.3.1.2	Influence de la masse du véhicule	112
3.3.2	Etude de sensibilité paramétrique.....	116
3.3.2.1	Plans d'expériences par la méthode Taguchi	117
3.3.2.2	Utilisation de l'algorithme du simplexe	121
3.3.3	Optimisation de l'architecture : Ajout d'un convertisseur de tension au niveau de la batterie.....	126
3.4	Optimisations locales avec modèles précis	131
3.4.1	Introduction : pilotage de la chaîne de traction électrique	131
3.4.2	Machine	135
3.4.2.1	Principe de la commande vectorielle	135
3.4.2.2	Stratégie à maximum de couple	136
3.4.2.3	Stratégie à minimum de pertes	139
3.4.2.4	Stratégie hybride	142
3.4.2.5	Saturation de la tension batterie	142
3.4.2.6	Stratégie « aveugle » robuste aux erreurs de modélisation	145
3.4.2.6.1	Erreurs de modélisation des pertes	146
3.4.2.6.2	Erreurs de modélisation de la machine.....	149
3.4.2.7	Introduction d'un 4 ^{ème} degré de liberté	150
3.4.3	Réglage des PI	151
3.4.4	Onduleur de tension.....	153
3.4.4.1	Principe générique de commande	153
3.4.4.2	Commande Pleine Onde.....	154
3.4.4.3	MLI sinus-triangle.....	155
3.4.4.3.1	Principe générique.....	155
3.4.4.3.2	Optimisation.....	160
3.4.4.4	MLI vectorielle.....	165

3.4.4.4.1	Principe générique.....	165
3.4.4.4.2	Optimisation.....	168
3.4.4.5	<i>Récapitulatif des stratégies</i>	174
3.5	Conclusions	175
4	CONCLUSION GENERALE	177
	ANNEXES	181
4.1	Commande vectorielle de l'onduleur	181
4.2	Caractéristiques des véhicules électriques Renault	183
4.2.1	Fluence Z.E.....	183
4.2.2	Kangoo Express Z.E.....	184
4.2.3	Twizy Z.E.....	184
4.2.4	Zoé Z.E.....	185
	REFERENCES BIBLIOGRAPHIQUES	187

Publications

Conférences

- N. Janiaud, P. Bastard, M. Petit, G. Sandou, “Electric Vehicle Powertrain and Low-Voltage Network Simulation and Optimization”, Automotive Power Electronics (SIA), March 2009, Paris, France.

- N. Janiaud, F.X. Vallet, M. Petit, G. Sandou, “Electric Vehicle Powertrain Architecture and Control Global Optimization”, Electric Vehicle Symposium, May 2009, Stavanger, Norway. Publication de l'article dans WEVA Journal (World Electric Vehicle Association), vol.3, 2009, ISSN 2032-6653.

- N. Janiaud, F.X. Vallet, M. Petit, G. Sandou, “Electric Vehicle Powertrain Simulation to Optimize Battery and Vehicle Performances”, IEEE Vehicle Power and Propulsion Conference, September 2010, Lille, France.

Article en cours de soumission

- N. Janiaud, F.X. Vallet, M. Petit, G. Sandou, “Electric Vehicle Powertrain Simulation to Optimize Battery and Vehicle Performances”, IEEE Transactions on Vehicular Technology.

Brevet en cours de soumission

- Noëlle Janiaud, Christophe Ripoll et Olivier Reys : “Dispositif de limitation des courants de fuite haute fréquence d'un buck triphasé”, N°66732-2011-11.

Notations et définitions

Acronymes

AC-DC	Convertisseur électrique alternatif / continu
AG	Algorithme Génétique
BG	Représentation de type Bond-Graph
CRR	Coefficient de Résistance au Roulement
CT	Système de Confort Thermique (climatisation / chauffage)
DC-DC	Convertisseur électrique continu / continu
HVAC	Acronyme anglophone de CT : Heating, Ventilation, Air-Conditioning
LARC	Lunette ARrière Chauffante
MSAP	Machine Synchrone à Aimants Permanents
MSRB	Machine Synchrone à Rotor Bobiné
NEDC	Cycle de roulage typique d'un véhicule en Europe (New European Driving Cycle)
REM	Représentation Energétique Macroscopique
SMC	Structure Maximale de Commande
SPS	SimPowerSystems (Toolbox Matlab)

Notations véhicule

V_{batt}	Tension aux bornes de la batterie
I_{batt}	Courant dans la batterie
$V_{abc} = (v_a \quad v_b \quad v_c)$	Tensions statoriques machine dans le repère (a,b,c)
V_{abc}^*	Consignes en tensions statoriques dans le repère (a,b,c)
$I_{abc} = (i_a \quad i_b \quad i_c)$	Courants statoriques machine dans le repère (a,b,c)
I_{abc}^*	Consignes en courants statoriques dans le repère (a,b,c)
$\Phi_{abc} = (\phi_a \quad \phi_b \quad \phi_c)$	Flux statoriques machine dans le repère (a,b,c)
$V_{dq} = (v_d \quad v_q)$	Tensions statoriques machine dans le repère (d,q)
V_{dq}^*	Consignes en tensions statoriques dans le repère (d,q)
$I_{dq} = (i_d \quad i_q)$	Courants statoriques machine dans le repère (d,q)
I_{dq}^*	Consignes en courants statoriques dans le repère (d,q)
$\Phi_{dq} = (\phi_d \quad \phi_q)$	Flux statoriques machine dans le repère (d,q)
v_f	Tension rotorique machine
v_f^*	Consignes en tension rotorique machine
i_f	Courant rotorique machine

i_f^*	Consignes en courant rotorique machine
ϕ_f	Flux rotorique machine
V_{IGBT}, R_{IGBT}	Chute de tension et résistance d'un IGBT
V_D, R_D	Chute de tension et résistance d'une diode
η_{ond}	Rendement de l'onduleur statorique
η_{hach}	Rendement du hacheur rotorique
θ	Position du rotor de la machine
Ω	Vitesse de rotation de la machine
ω	Pulsation
p	Nombre de paires de pôles
R_s	Résistance statorique
R_f	Résistance rotorique
L_d	Inductance propre au stator – axe d
L_q	Inductance propre au stator – axe q
L_f	Inductance propre au rotor
M_f	Inductance mutuelle stator-rotor
J	Inertie de la machine
f_s	Coefficient de frottement sec
f_v	Coefficient de frottement visqueux
f_a	Coefficient des forces de frottement aéraulique
C_e	Couple électrique de la machine
C_r	Couple résistant
C_{meca}	Couple lié aux pertes mécaniques

1 Introduction générale

Contexte industriel de l'étude

La simulation numérique dans le milieu industriel

Depuis plusieurs dizaines d'années, la part de la simulation numérique dans le milieu industriel ne cesse de croître. Parmi les domaines concernés, nous pouvons par exemple citer les domaines aéronautique, aérospatial, automobile, nucléaire,...

L'intérêt d'utiliser la simulation numérique au cours du cycle de développement d'un produit peut être multiple :

- un gain sur les coûts et les délais par comparaison avec la réalisation de prototypes physiques lors de la phase de validation [AS02]
- la possibilité d'explorer des solutions « très originales » ou dangereuses (notamment dans le domaine du nucléaire) lors de la phase de conception
- l'apport d'arguments fondés lors de la phase de spécifications...

Ce sont essentiellement les gains en coût et délais de développement qui poussent les industriels, soumis à rude concurrence, à avoir recours à la simulation numérique. Ainsi, dans le secteur aéronautique, le Falcon 7X est le premier avion développé uniquement à partir d'une plateforme virtuelle. Dans le secteur automobile, nous pouvons par exemple citer le partenariat signé entre le constructeur japonais Toyota et l'éditeur de logiciel The Mathworks [Mat99] ou encore le temps record de 10,5 mois qu'il a fallu au constructeur Nissan pour développer le monospace Note en 2005 (deux des trois « phases prototypes » habituelles avant la mise en fabrication ont été supprimées grâce à la simulation numérique) [LP05]. Grâce à l'ingénierie numérique, les temps de développement d'un véhicule sont passés de 5 ans à moins de 2 ans. Renault et PSA Peugeot-Citroën de leur côté ont mis en place progressivement l'utilisation d'une maquette numérique depuis le début des années 90 [PR05], [Mat06]. Globalement, une maquette numérique coûte vingt fois moins cher qu'une maquette physique à l'échelle 1. Les crash-tests sont également un sujet privilégié dans lequel intervient la simulation pour la majorité des constructeurs, le gain sur les coûts étant évident [GM02].

Le véhicule électrique

Dans le contexte automobile actuel de réduction des émissions de CO₂, une réponse semble être apportée par le véhicule électrique, zéro-émission. Ce type de véhicule n'est pas tout récent. Notons ainsi que la première voiture à dépasser les 100km/h était électrique : il s'agit de la « Jamais contente » conçue en 1899 par une compagnie belge [Bau04].

Actuellement, nombreux sont les constructeurs automobiles à proposer un modèle tout électrique. Les performances en termes d'autonomie, d'accélération, de vitesse maximale et de mode de recharge sont très dispersées. Nous pouvons par exemple citer [Gar10] :

- BMW Mini E à batterie Lithium-Ion (35kWh) – 160km d'autonomie
- Mitsubishi iMiEV (16kWh) – 130km
- Nissan LEAF (24kWh) – 160km
- Smart Fortwo ED (16,5kWh) – 137km
- Think City (24,5kWh) – 160km.

Chez Renault, une gamme de quatre véhicules électriques va être commercialisée en masse à partir de 2011-2012.

Objectifs de la thèse et axes d'étude

La problématique du sujet de thèse est au croisement des deux sujets mentionnés précédemment, à savoir l'utilisation de la simulation numérique lors de la phase de conception du système de puissance du véhicule électrique.

L'autonomie étant au cœur de la préoccupation des constructeurs concernant le véhicule électrique, elle constituera l'un de nos critères principaux d'optimisation. Une solution pour accroître ce paramètre pourrait être de limiter les performances dynamiques du véhicule et d'augmenter le coût du système (en augmentant la taille des batteries par exemple). Nous considérerons donc deux critères supplémentaires : performances dynamiques et coûts associés, l'objectif des travaux étant de fournir des pistes d'amélioration permettant de concevoir un véhicule électrique compétitif, c'est-à-dire performant, peu cher et doté d'une autonomie suffisante pour répondre à un usage client.

Nous réutiliserons au maximum les travaux déjà menés sur le véhicule conventionnel dans de précédentes études chez Renault, ainsi que sur le Kangoo électrique Elect'road commercialisé en France à partir de 2003 à destination des flottes de type La Poste, EDF et autres...

Cette étude est réalisée au moyen de la simulation numérique, et plus particulièrement de la simulation 0D. L'appellation « 0D » signifie ici que seule la dimension temporelle est prise en compte lors de la modélisation du système (au travers d'équations différentielles par exemple), par opposition à la simulation « 3D » qui fait intervenir la dimension spatiale (x,y,z). Le choix du 0D est fait pour répondre à une problématique d'optimisation de type « système » (la simulation 3D est actuellement incompatible avec la notion de système complexe ET de cycle de roulage). Le compromis bien connu Rapidité / Précision nous oriente ici vers une modélisation 0D étant donnés les moyens de calcul dont nous disposons.

Nous verrons qu'au sein de la simulation 0D ce même compromis doit être fait lors du choix du domaine de validité des modèles (avec ou sans commutation(s) par exemple).

Deux axes principaux complémentaires se dégagent ainsi dans la thèse :

- un axe modélisation multi-physique 0D
- un axe optimisation

Il est nécessaire de ne pas décorrélérer ces deux axes et de toujours modéliser dans une optique d'optimisation, les résultats de celle-ci n'en étant que plus pertinents.

Organisation du document

Le document reprend les deux axes principaux, modélisation et optimisation.

Le chapitre 2 sera consacré à la présentation du système à modéliser. Après une description des équations de fonctionnement relatives à chaque organe, nous introduirons la notion de causalité en déterminant les entrées et sorties de chaque modèle (cette notion est utilisée de part le choix du logiciel de simulation). Nous verrons comment améliorer la représentativité physique par modification des modèles ou par recalage de paramètres. Pour un même organe, différents modèles pourront être conçus suivant leur domaine de validité. Ces modèles élémentaires seront ensuite regroupés et liés au sein d'une plateforme globale de simulation.

Dans le chapitre 3, nous nous intéresserons à l'optimisation du système modélisé. Il ne s'agira pas de l'optimisation, mais des optimisations comme nous le préciserons. En effet, nous serons amenés à distinguer l'optimisation des lois de pilotage (dite « optimisation soft »), de l'optimisation de l'architecture (dite « optimisation hard »). Plusieurs scénarios seront envisagés suivant que l'on souhaite maximiser l'autonomie du véhicule sur un cycle de roulage figé (les performances dynamiques du véhicule sont alors imposées) ou bien que l'on s'intéresse à la maximisation des performances tout en minimisant les pertes. La plupart du temps, le critère sur les coûts sera traduit en contraintes à respecter dans nos problèmes d'optimisation. L'essentiel de l'optimisation du système de puissance sera mené sur la chaîne de traction. Le confort thermique et le réseau 14V, partie intégrante du système de puissance, ne seront considérés que du point de vue consommateurs énergivores.

2 Modélisation

2.1 Introduction

Le but de ce chapitre est de présenter en détail la modélisation du système de puissance à optimiser. Nous verrons quelles méthodes vont nous permettre de concevoir des modèles robustes en simulation, c'est-à-dire peu sujets aux instabilités numériques des solveurs. Nous présenterons les modèles de façon matricielle : d'une part en fonction des organes dont ils représentent le comportement, d'autre part en fonction de leur domaine de validité en fréquence. Suivant l'utilisation que l'on souhaite faire du modèle, les phénomènes et les dynamiques représentés ne seront ainsi pas les mêmes. La validation des modèles sera faite par comparaison des résultats de simulation avec des résultats d'essais à chaque fois que cela sera possible. Enfin, nous procéderons à l'assemblage des modèles au sein d'une plateforme de simulation générique. Nous utiliserons le logiciel de simulation numérique Matlab-Simulink.

2.2 Description du système physique étudié

2.2.1 Véhicule électrique et véhicule thermique

Le sujet de thèse s'articule autour du système de puissance du véhicule électrique. Celui-ci est schématisé de façon simplifiée ci-dessous (Figure 2.1).

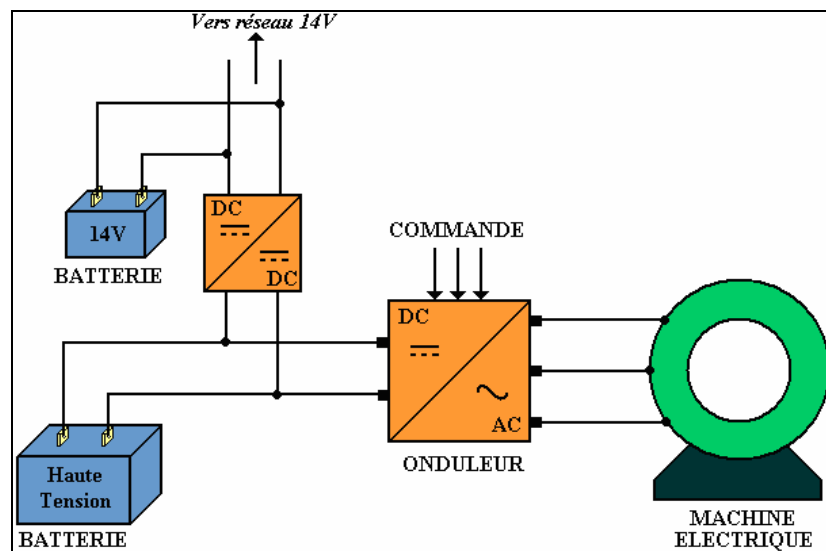

Figure 2.1 : Schéma simplifié du système de puissance du véhicule électrique

De nombreux travaux ont déjà été menés ou sont actuellement en cours quant à l'optimisation du système de puissance du véhicule conventionnel (Figure 2.2). Il est donc intéressant de comparer les deux systèmes afin d'identifier les principales similitudes et différences qu'ils présentent.

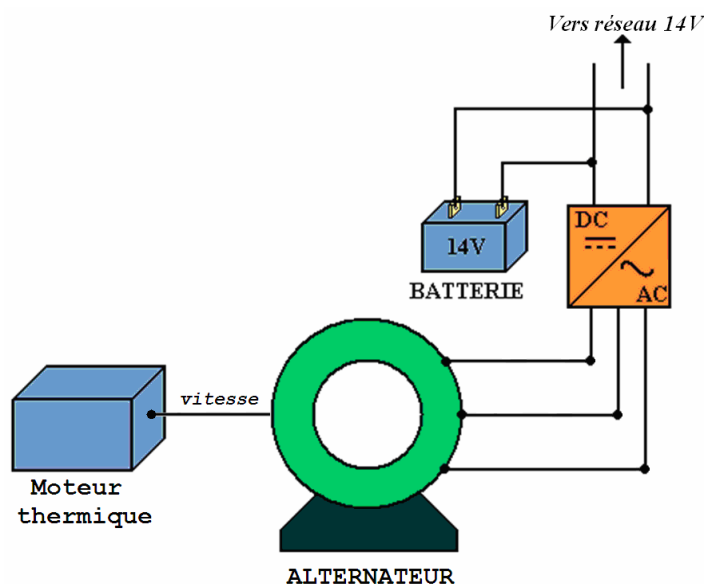

Figure 2.2 : Schéma simplifié du système de puissance du véhicule conventionnel

Points communs

Concernant le réseau de bord 14V, la plupart des consommateurs sont communs aux deux systèmes.

Remarque : des efforts sont actuellement faits pour réduire la consommation des différents systèmes électriques du réseau de bord. Ces efforts ne sont pas spécifiques au véhicule électrique, car la tendance actuelle de prise en compte de contraintes environnementales va également dans le sens d'une réduction des émissions de CO₂ du véhicule thermique. Les travaux d'optimisation du système en termes d'autonomie et de performances peuvent ainsi être menés conjointement.

Différences

Aucun organe de la chaîne de traction du véhicule thermique n'est commun avec celle du véhicule électrique.

Concernant le système de confort thermique, celui du véhicule conventionnel n'est pas approprié à une application « véhicule électrique ». En effet, le système doit pouvoir fonctionner :

- à l'arrêt du véhicule (sans rotation du moteur électrique)
- sans l'apport calorifique provenant du moteur thermique
- en limitant au maximum la consommation (très impactant sur l'autonomie).

2.2.2 Système de puissance du véhicule électrique

Le système de puissance classique du véhicule électrique peut être décomposé en trois sous-systèmes (Figure 2.3 et Figure 2.4) :

- la chaîne de traction
- le système de confort thermique
- le réseau basse-tension (ou réseau 14V).

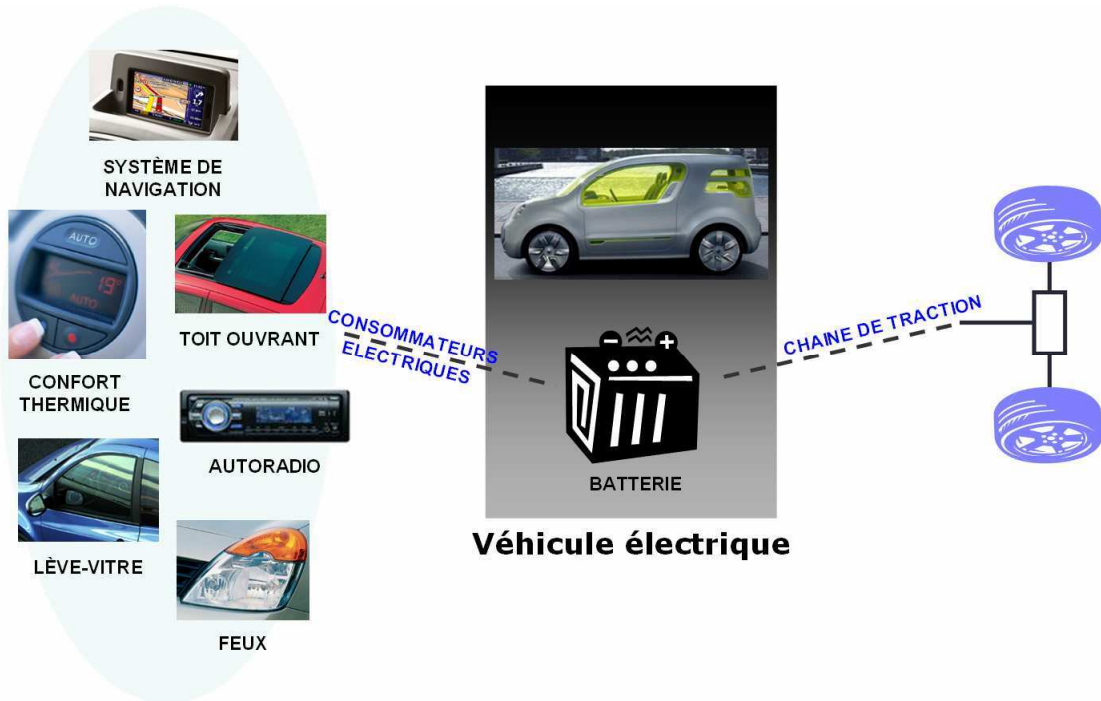

Figure 2.3 : Système de puissance du véhicule électrique

La batterie de traction est la seule source d'énergie du véhicule électrique (batterie 14V exceptée). Elle doit alimenter les trois sous-systèmes cités précédemment dont la consommation électrique est répartie selon l'ordre de grandeur suivant :

- Chaîne de traction : 88% (pour une machine de 54kW)
- Confort thermique : 8% (1-5kW)
- Réseau 14V : 4% (1-2.5kW).

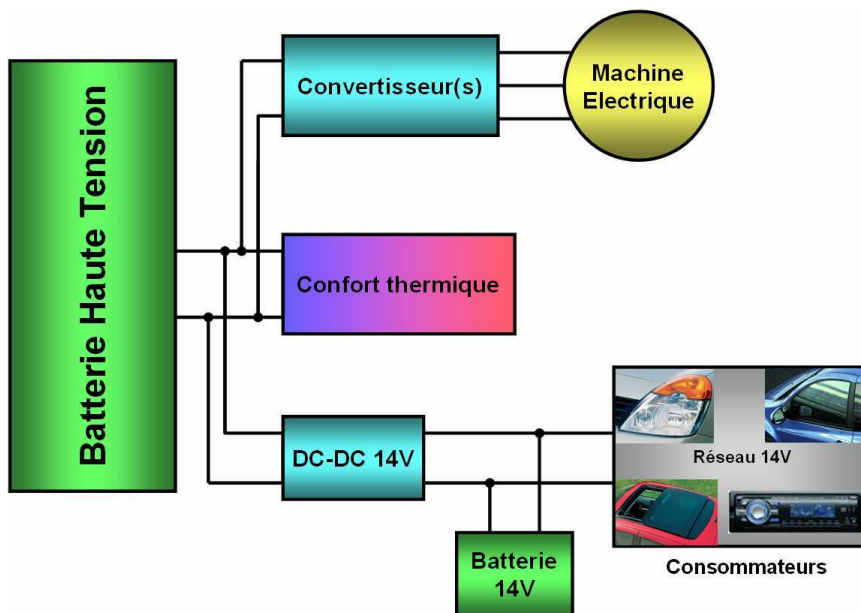

Figure 2.4 : Schéma-bloc du système de puissance

2.2.2.1 La chaîne de traction

La chaîne de traction comprend la batterie haute tension, la machine électrique et le(s) convertisseur(s) de puissance permettant le pilotage de la machine (Figure 2.5).

Nous étudierons principalement deux types de machines électriques triphasées : la machine synchrone à rotor bobiné (MSRB) et la machine synchrone à aimants permanents (MSAP). La machine synchrone est facilement pilotable en vitesse (directement par la fréquence d'alimentation au niveau du stator).

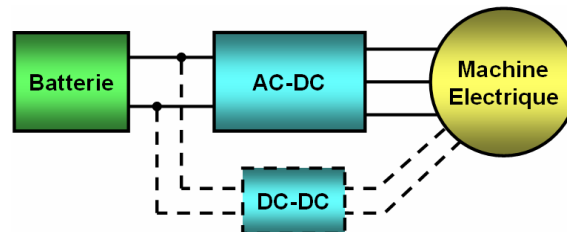

Figure 2.5 : Chaîne de traction électrique classique

Un convertisseur AC-DC est nécessaire au niveau du stator afin de relier la batterie continue au stator triphasé. Dans le cas de la machine à rotor bobiné, un convertisseur DC-DC est nécessaire pour alimenter le rotor à partir de la batterie de traction.

2.2.2.2 Le confort thermique

Le confort thermique (CT) comporte le chauffage et le refroidissement de l'habitacle. Ce système est aussi connu sous l'acronyme HVAC (Heating, Ventilation, Air-Conditioning). Le refroidissement des organes de puissance ne fait pas partie de l'HVAC. Dans notre étude d'optimisation du système de puissance du véhicule électrique, le confort thermique est vu, non pas comme un système à optimiser, mais comme un consommateur venant dégrader les critères d'autonomie, de performance et de coût du véhicule.

Nous considérerons principalement deux aspects :

- **l'impact négatif** de la consommation du système HVAC sur l'autonomie et les performances du véhicule en fonctionnement normal (la température souhaitée par le client est atteinte dans l'habitacle)
- **l'impact positif** de la dégradation de la prestation de CT sur l'autonomie et les performances (la température souhaitée par le client est *presque* atteinte ou bien le système de CT est momentanément éteint, lors de fortes accélérations par exemple).

2.2.2.3 Le réseau 14V

Tout comme dans le cas du confort thermique, il ne s'agit pas de définir une architecture et/ou une commande optimisée pour chaque organe du réseau de bord 14V, mais plutôt d'étudier comment piloter au mieux ces organes (activation/désactivation) afin ne pas dégrader les trois critères autonomie/performances/coûts au cours des phases critiques (accélérations par exemple) ou sur le long terme (autonomie moyenne du véhicule). Le réseau de bord est vu comme une prestation client à réaliser qui vient « handicaper » ces trois principaux critères.

Concernant les consommateurs du réseau 14V, nous considérerons principalement :

- les feux
- l'essuie-vitre
- le lève-vitre
- la lunette arrière chauffante (LARC).

2.2.3 Environnement du système et conditions d'étude

Le système précédemment décrit est étudié dans deux conditions particulières d'utilisation :

- en roulage : le véhicule évolue sur route et réalise un trajet imposé (cycle long, accélération ou décélération sur quelques secondes, montée de trottoir). Vitesse du vent et pente de la route sont prises en compte.
- en charge : le véhicule à l'arrêt est relié à un réseau de charge.

La plupart des travaux se concentre sur l'étude en roulage. Le cas de la charge n'est pas étudié ici.

2.3 Outils et méthodes de modélisation utilisés

L'outil logiciel employé pour réaliser la plupart des simulations présentées dans la suite est **Matlab-Simulink**, dont l'utilisation est très largement répandue dans le milieu industriel. Nous présentons dans la suite quelques méthodes de modélisation adaptées à l'utilisation de ce logiciel.

Tout système modélisé en 0D/1D peut s'écrire sous forme d'équation différentielle du type : $\dot{x}(t) = f(x(t))$. Deux questions se posent alors :

- Comment écrire les équations ? Il en découle la notion de **causalité**.
- Comment résoudre ces équations ? C'est la notion de **solveur numérique**, qui ne sera pas abordée dans la suite.

2.3.1 Causalité et boucle algébrique

Deux approches se distinguent :

- **l'approche nodale (ou acausale)** : il n'y a pas de notion d'entrées/sorties. Le modèle est dit « non-orienté ». Seules sont considérées les relations mathématiques entre les grandeurs d'intérêt. Les logiciels de type circuit (tel que Simplorer ou Spice) utilisent cette approche.
- **l'approche causale** : il est nécessaire de définir les entrées, les sorties et leurs relations. Le modèle est dit « orienté ».

C'est cette seconde approche qui est utilisée dans le logiciel Matlab-Simulink. Les modèles causaux que nous développons ou réutilisons sont autant que possible des modèles de type « boîte blanche », c'est-à-dire que les relations entre les entrées et les sorties sont connues (par opposition avec des modèles de type « boîte noire »).

Un inconvénient de l'approche causale, directement lié à la notion d'entrées-sorties, est l'existence de **boucle algébrique** lors de la connexion des modèles entre eux [Her10]. La présence de boucles algébriques peut empêcher la convergence de la simulation.

Afin de limiter le risque d'apparition de boucles algébriques, nous utilisons deux approches complémentaires : la **méthodologie Bond-Graphs** et la **méthodologie REM** (Représentation Energétique Macroscopique) que nous présentons succinctement dans la suite.

2.3.2 Méthodologie Bond-Graphs

Cette méthodologie a été créée en 1961 par H. Paynter et constitue encore maintenant une référence dans la représentation des systèmes multiphysiques [Dau99], [Dau00], [Gan03], [RA06]. Elle est basée sur la modélisation des échanges d'énergie au niveau de chaque composant d'un système par l'intermédiaire de liens de puissance : effort et flux.

De nombreux outils de simulation utilisant cette approche ont été développés, parmi lesquels nous pouvons citer le logiciel 20-Sim utilisé à plusieurs reprises lors des travaux de thèse (<http://www.20sim.com/product/20sim.html>).

Afin d'éviter l'existence de boucles algébriques, nous cherchons toujours à privilégier la causalité intégrale par rapport à la causalité dérivée, c'est-à-dire que nous privilégierons autant que possible les relations entrées/sorties du type : $sorties = \int (entrées).dt$ et fuirons les

relations du type $sorties = \frac{d(entrées)}{dt}$.

Un système ne pouvant pas toujours respecter la causalité intégrale (exemple : la mise en série de deux inductances), nous sommes amenés à utiliser différentes astuces de modélisation, telles que l'ajout d'éléments parasites (éléments capacitifs ou inductifs) ou la fusion de systèmes entre eux (somme des paramètres d'inductance dans le cas de deux inductances en série). La méthodologie Bond-Graphs permet de mettre en évidence l'existence de boucles algébriques et fournit les solutions pour les casser en perturbant le moins possible la représentativité physique du modèle.

2.3.3 Méthodologie REM

La **REM** (Représentation Energétique Macroscopique) est un formalisme développé par le L2EP (Laboratoire d'Electrotechnique et d'Electronique de Puissance) de Lille pour modéliser les systèmes de conversion complexes en vue de leur commande.

Elle est régie par les règles de base suivantes :

- respect de la causalité intégrale : $sortie = \int (entrées).dt$
- respect de l'interaction (toute action implique une réaction).

Afin d'étudier de plus près les avantages et inconvénients de cette méthode, un stage de fin d'étude encadré au cours des travaux de thèse a été réalisé chez Renault en 2008, l'objectif étant de tester les performances de la méthode appliquée au cas du système de puissance du véhicule électrique [Bal08]. Au terme de ce stage, les bonnes pratiques telles que la rigueur de modélisation et la méthodologie de mise en place de lois de commande ont été utilisées dans les travaux de thèse.

Ci-dessous est représentée la plateforme de simulation de la chaîne de traction électrique réalisée avec des blocs spécifiques de la méthodologie REM (Figure 2.6). Cette librairie a été développée à l'Université de Lille 1 de Sciences et Technologies dans la filière de M. Alain Bouscayrol [Bou03].

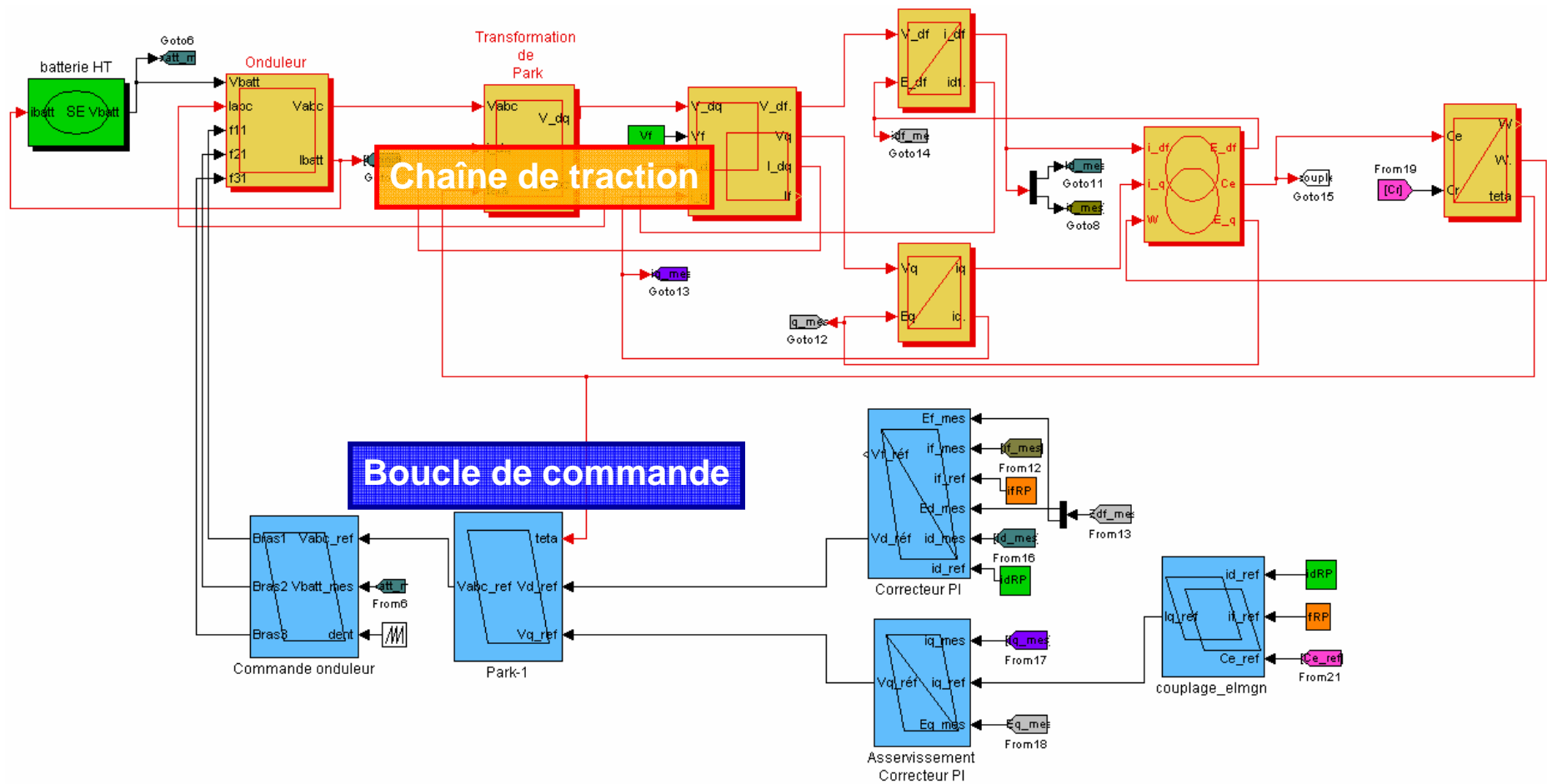

Figure 2.6 : Chaîne de traction électrique modélisée à l'aide de la méthodologie REM

En utilisant le formalisme REM, voici une description des éléments de la chaîne de traction électrique (Figure 2.7) :

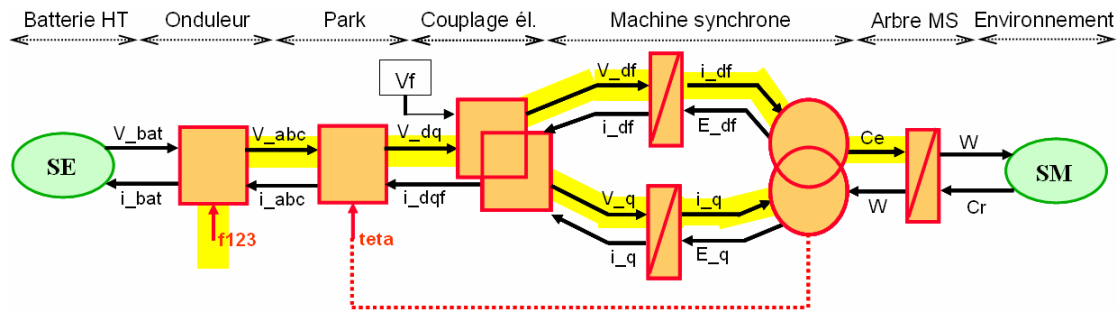

Figure 2.7 : Formalisme REM appliqué à la chaîne de traction électrique

Outre l'obtention de simulations stables dues au respect de la causalité intégrale, la REM permet également la mise en place de la chaîne de retour (ou boucle de commande). C'est ce que nous présentons dans la suite.

Mise en place de la commande : méthode SMC (Structure Maximale de Commande)

Le terme « Maximale » signifie ici que l'on considère avoir accès à toutes les grandeurs de la chaîne directe. L'étape suivant la SMC consiste alors à ajouter des capteurs et éventuellement des estimateurs/observateurs au niveau des grandeurs non mesurables.

Le principe de la SMC repose sur le principe de commande par inversion :

- inversion directe pour les éléments de conversion
- inversion indirecte par un asservissement pour les éléments d'accumulation.

Voici les trois cas qu'il est possible de rencontrer :

- La grandeur à commander est une sortie d'un bloc de conversion : le pilotage se fait via l'entrée de réglage et l'entrée est vue comme une perturbation (Figure 2.8).

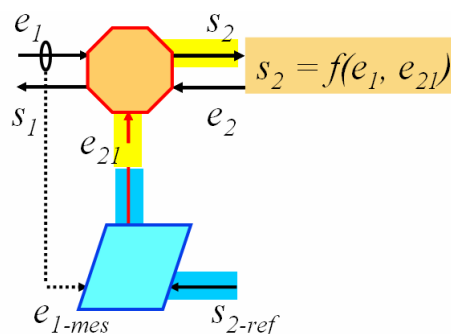

1. agir sur e_{21} \Rightarrow e_1 perturbation

Figure 2.8 : Pilotage d'un bloc de conversion via l'entrée de réglage (REM)

- La grandeur à commander est une sortie d'un bloc de conversion : le pilotage se fait via l'entrée et l'entrée de réglage est vue comme une perturbation (Figure 2.9).

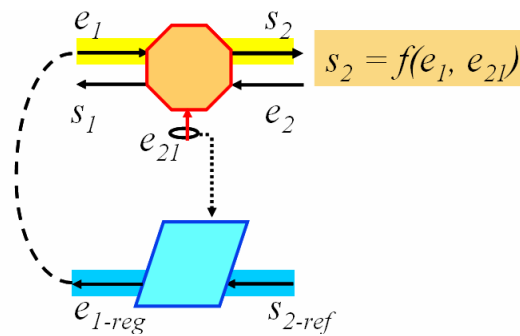

2. agir sur $e_1 \Rightarrow e_{21}$ perturbation

Figure 2.9 : Pilotage d'un bloc de conversion via l'entrée du système (REM)

- La grandeur à commander est une sortie d'un bloc d'accumulation : le pilotage se fait via un correcteur qui agit sur l'entrée (Figure 2.10).

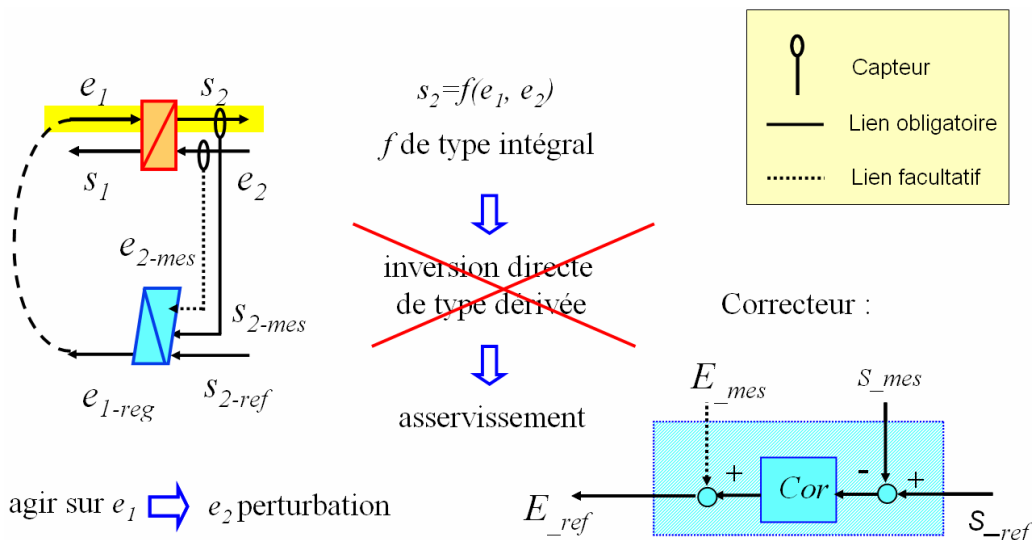

Figure 2.10 : Pilotage d'un bloc d'accumulation (REM)

Remarque : l'inversion directe est rejetée ici car elle ne respecte pas la règle du choix de la causalité intégrale. La commande résultant de l'action dérivée serait instable.

Attention, concernant la boucle de retour, la SMC répond à la question *où ?* mais pas à la question *quoi ?*, c'est-à-dire qu'elle permet de déterminer où placer les correcteurs, mais elle n'indique pas quel type de correcteur choisir (P, PI, PID, RST,...).

Exemple du cas de la chaîne de traction (Figure 2.11)

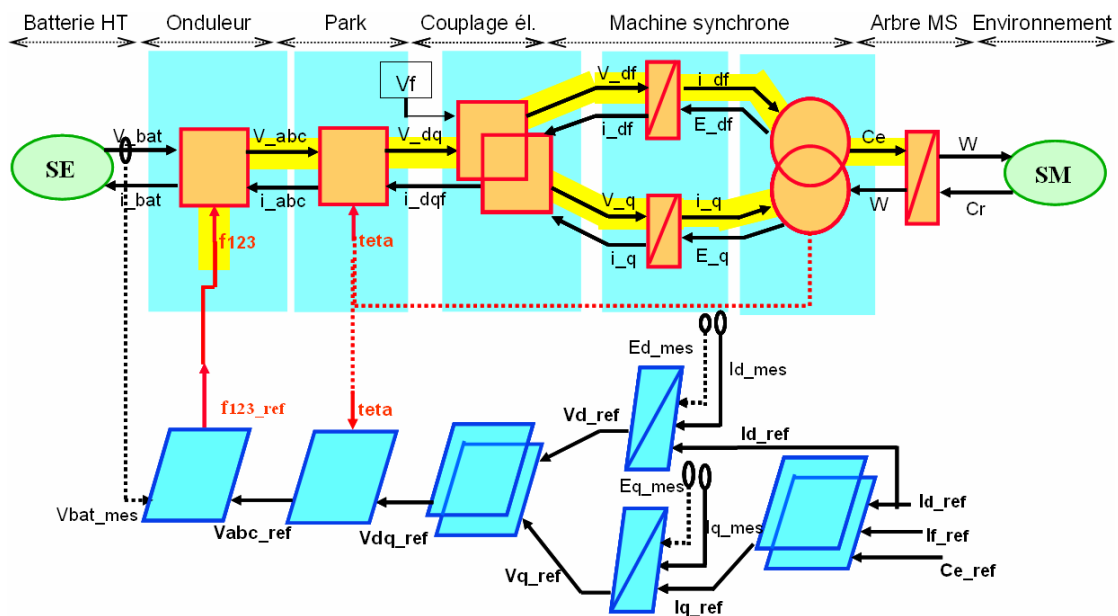

Figure 2.11 : SMC de la chaîne de traction électrique

Nous reviendrons plus en détail par la suite sur les notations utilisées dans ce schéma.

L'intérêt de la SMC pour le concepteur de la chaîne de commande est qu'il ne va pas se poser de question pour savoir quelles grandeurs piloter, quelles autres mesurer ou estimer : la méthodologie est rigoureuse et systématique. Dans le cas du pilotage de la chaîne de traction électrique, nombreux sont les articles de la littérature décrivant la structure de commande présentée ci-dessus, mais très peu justifient ce choix. REM et SMC permettent ici d'apporter une justification sensée.

Lors de ce stage de fin d'études, les résultats obtenus avec la plateforme de simulation réalisée ont été comparés à ceux issus d'une plateforme existante conçue également sous Matlab-Simulink, « sans » méthodologie particulière, avec le souci néanmoins d'éviter au maximum l'existence de boucles algébriques. Les conclusions de cette comparaison sont les suivantes :

- globalement, les temps de simulation et les réponses du système sont semblables en termes de performances (quelques différences ont été observées sur les signaux de sortie, mais elles sont davantage dues aux différences de réglages de correcteurs qu'aux différences de méthodologies de modélisation)
- la conception des modèles et la mise en place de la commande sont quasi-immédiates avec la méthodologie REM (il y a des règles à respecter auxquelles on ne peut déroger). Il en résulte une plateforme de simulation sans boucle algébrique, dont les modèles respectent les échanges énergétiques entre les blocs.

C'est donc essentiellement la rigueur et l'aspect systématique de la méthode que nous retiendrons et qui ont pour conséquence une conception très rapide de modèles stables en simulation.

Maintenant que nous avons présenté les problématiques liées à la modélisation et posé les bases des méthodologies utilisées, il reste à définir le domaine de validité des modèles développés. Un modèle n'est représentatif en effet que dans un domaine bien délimité et vis-à-vis de phénomènes clairement identifiés.

2.3.4 Différents niveaux de modélisation

Les travaux d'optimisation passent par une phase préalable de modélisation du système à optimiser. Suivant les organes et les phénomènes considérés (électriques, thermiques,...), les dynamiques sont très variables. Il est nécessaire de connaître l'ordre de grandeur de ces dynamiques pour chaque organe afin de développer des modèles représentatifs et compatibles entre eux.

Sur le schéma ci-dessous (Figure 2.12), nous avons représenté les régimes transitoires correspondant aux phénomènes observés pour les différents organes (essentiellement électrique, mécanique et thermique).

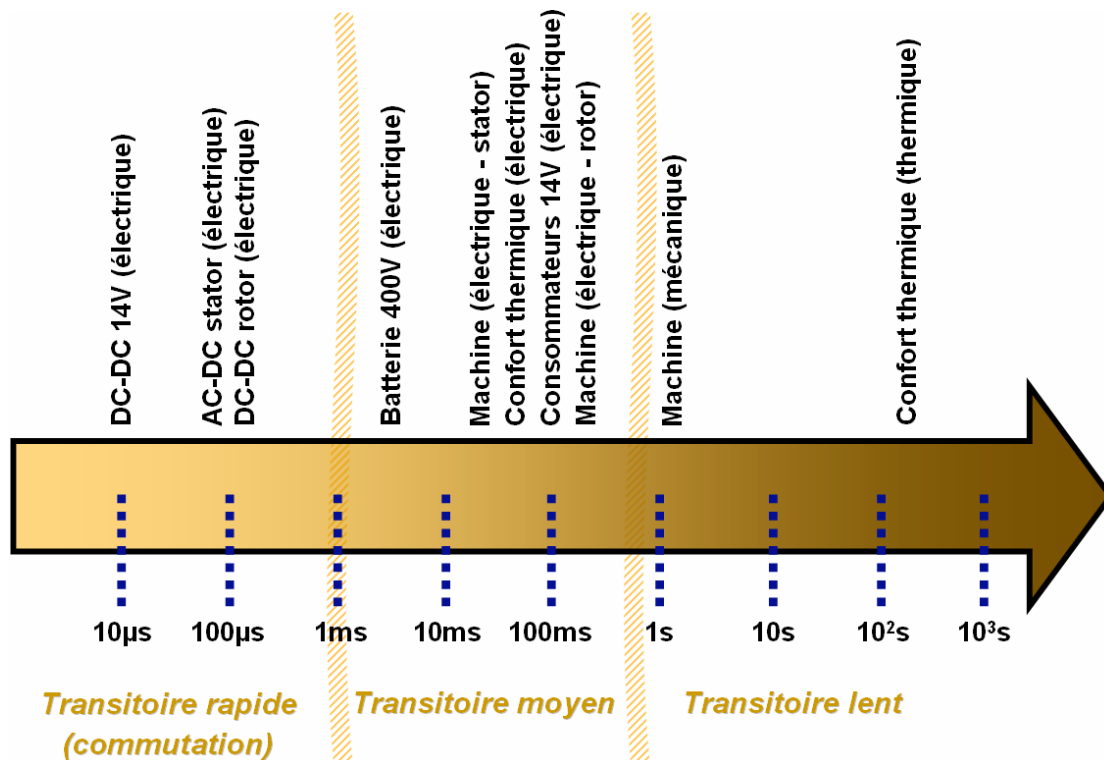

Figure 2.12 : Régimes transitoires des différents organes de la chaîne de traction

Trois catégories de modèles se distinguent :

- les modèles à **transitoire rapide** tenant compte des commutations d'interrupteurs de 10kHz à 100kHz
- les modèles à **transitoire moyen** correspondant à une constante de temps électrique entre 1ms et 100ms
- les modèles à **transitoire lent** concernant les constantes de temps mécaniques et thermiques.

Suivant le type de simulations auquel nous souhaitons procéder, nous choisirons la catégorie de modèles appropriée. A ces modèles dynamiques, nous ajoutons également des modèles quasi-statiques des organes, permettant par exemple de concevoir des lois de commande ou encore d'effectuer un premier choix parmi différentes architectures pour la chaîne de traction. L'utilisation des modèles est résumée dans le tableau suivant (Table 2.1).

Table 2.1 : Utilisation des modèles suivant le domaine de validité

		Modèles à commutation	Modèles à transitoire moyen ou lent	Modèles quasi-statiques ou statiques
OBSERVATION / CONSTAT	Critères			
	Autonomie instantanée	×		
	Autonomie moyenne sur cycle		×	
	Performance instantanée (accélération / décélération)	×		
	Performance sur cycle (réalisation d'un cycle de roulage)		×	
	Coût			×
	Contraintes client			
	Prestations client (consommateurs 14V, confort thermique)		×	
	À-coups de couple		×	
	Contraintes physiques			
	Limitation des courants / tensions	×	×	
	Taux d'harmoniques	×		
	Limitation des températures maximales au niveau de chaque organe		×	
CONCEPTION	Choix d'architecture (optimisation hard)			×
	Synthèse des lois de commande (optimisation soft)			×
	Paramétrage des expressions de pertes			×

Concernant la partie *conception*, les étapes seront précisées à la section 1.

Les trois classes de modèles (transitoire rapide, transitoire moyen/lent et quasi-statique) sont représentées graphiquement sur le schéma suivant (Figure 2.13), ce qui permet de visualiser l'allure des signaux.

- Pour les deux premières classes, nous avons représenté à gauche les tensions triphasées en sortie de l'onduleur. Les deux graphes au centre montrent l'allure du couple de la machine lors d'une accélération (modèle à transitoire rapide) et lors d'un cycle de roulage (modèle à transitoire moyen).
- La troisième classe (modèles quasi-statiques) est constituée de formules analytiques en régime permanent. Procéder à des simulations temporelles ne fait donc pas sens. Nous utilisons ces expressions dans un objectif d'optimisation (minimisation des pertes, maximisation du couple,...) comme nous le verrons dans la section 1. L'exemple donné ci-dessous représente un calcul d'autonomie du véhicule basé sur des expressions en régime permanent (c'est-à-dire à vitesse constante). Cette estimation utilise d'une part la vitesse du véhicule, d'autre part la quantité d'énergie disponible dans la batterie. Ces calculs permettent de déduire entre autres les lois de commande de la machine qui permettent de maximiser l'autonomie sans pour autant dégrader les performances.

3 échelles de temps :

..... $\leq 10^{-5}$ s : Onduleur MLI à 10kHz (10 points par période au minimum)

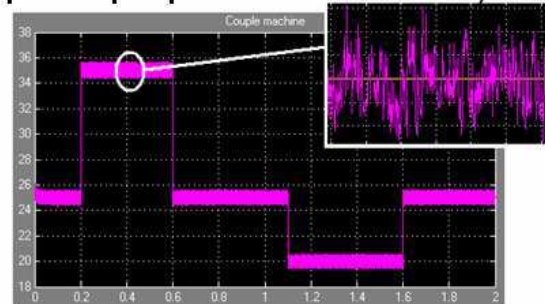
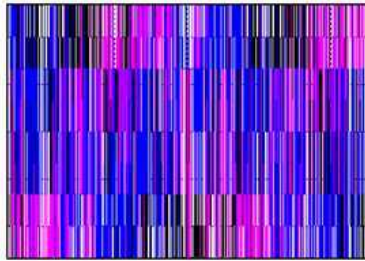

Commutation des interrupteurs, oscillations de couple, harmoniques de courant,...

..... $10^{-4} - 10^{-3}$ s : Onduleur 1^{er} harmonique (10 points par période)

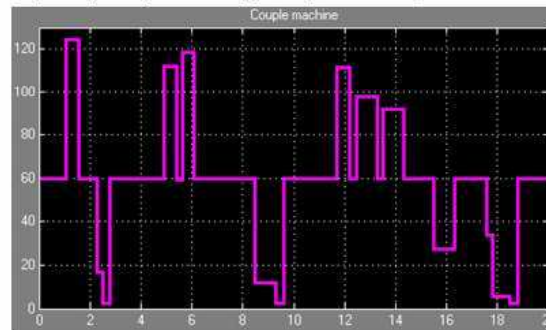
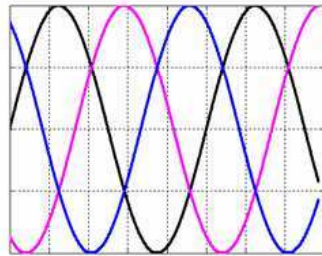

Impact des différentes lois de commande sur le courant, le couple, la tension,...

..... Calculs analytiques



Formules analytiques (pertes, couple charge, coûts...)

Détermination des lois de commande : minimisation de critères analytiques

Energie batterie

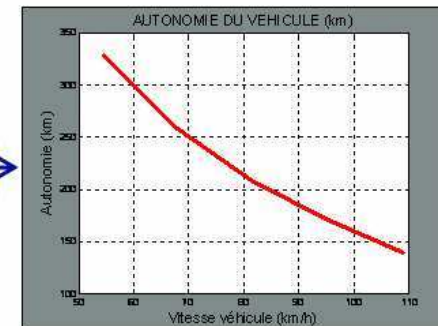

Figure 2.13 : Différents niveaux de modélisation

2.4 Description des modèles en régime dynamique

2.4.1 Batterie de traction

Nous décrivons dans la suite plusieurs modèles de batterie de différentes complexités. Le choix du modèle le plus approprié suivant les besoins sera détaillé à la section 2.7).

2.4.1.1 Modèles à paramètres constants

Modèle statique (E_0, R)

Le modèle le plus simple de batterie est le modèle statique (E_0, R) à paramètres constants, qui implémente l'équation suivante :

$$V_{batt} = E_0 - R.I_{batt} \quad [\text{Eq 2.1}]$$

avec R : résistance interne de la batterie

E_0 : f.e.m. à vide (force électromotrice)

La variation de tension en fonction du courant prélevé à la batterie I_{batt} est ainsi modélisée. La valeur du paramètre R est une donnée connue du constructeur. Elle peut également être déduite de courbes de tension issues d'essais (de même que le paramètre E_0). Le paramètre E_0 étant constant, l'état de charge de la batterie ne varie pas. Ce modèle à quantité d'énergie infinie ne convient donc pas à une étude d'autonomie.

Modèle dynamique (E_0, R, C)

L'ajout d'un élément capacitif introduit une dynamique dans le modèle (Figure 2.14). L'équation désormais implémentée est la suivante :

$$V_{batt} = E_0 - \frac{R}{1 + R.C.p} . I_{batt} \quad [\text{Eq 2.2}]$$

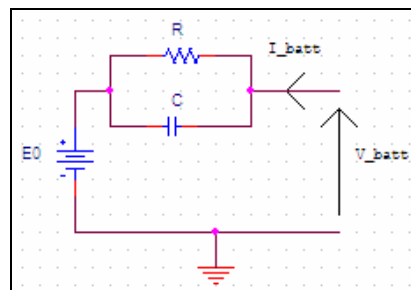

Figure 2.14 : Modèle de batterie (E_0, R, C)

Les valeurs des paramètres E_0 , R et C sont calculées à partir de données d'essais (ou de courbes constructeur).

2.4.1.2 Modèles à paramètres variables

L'inconvénient majeur des modèles précédents à paramètre E_0 constant lors des études d'autonomie est la non prise en compte de la variation de l'état de charge (SOC : State Of Charge) de la batterie et de la tension à ses bornes au cours de son utilisation. Les deux modèles ci-dessous modélisent ces phénomènes.

Modèle générique cartographié

Le SOC correspond à la quantité de charge, notée C_N , pouvant être restituée par la batterie par rapport à sa capacité nominale, notée C_{N0} et correspondant à $SOC=100\%$ (batterie pleinement chargée) :

$$SOC(t) = SOC(t_0) - 100 \cdot \frac{C_N(t)}{C_{N0}} \quad [Eq 2.3]$$
$$C_N(t) = \frac{1}{3600} \cdot \int_{t_0}^t I_{batt}(t) \cdot dt$$

C_N et C_{N0} sont exprimés en [A.h] ; SOC est sans unité compris entre 0 et 100.

La tension V_{batt} est fonction du SOC , de la température T° du pack et du courant I_{batt} selon une relation non explicitée :

$$V_{batt}(t) = f(SOC(t), T^\circ, I_{batt}(t))$$

Les paramètres de ce modèle sont donc C_{N0} et la fonction $f(SOC(t), T^\circ, I_{batt}(t))$. Toute technologie de batterie sans restriction peut être représentée par ce modèle. $SOC(t_0)$ représente l'état de charge à l'instant initial t_0 entre 0 et 100 et constitue un paramètre de simulation.

Modèle SimPowerSystems

Quatre technologies de cellule de batterie sont implémentées dans le modèle de la librairie Simulink SimPowerSystems (v2009) : Acide-Plomb, Lithium-Ion, Nickel-Cadmium et Nickel-Métal-Hydrure [TD09]. Nous étudierons le cas des trois dernières dans le cadre d'une application à la traction électrique.

Ce modèle présente l'avantage d'être plus précis que le modèle générique précédent. La difficulté liée à l'utilisation de ce modèle réside dans le paramétrage complexe que nous étudierons à la section 2.5.1 (10 paramètres à renseigner).

2.4.2 Filtre LC

La présence de convertisseurs (onduleur, hacheur) connectés à la batterie provoque des ondulations de courant qu'il est nécessaire de filtrer en amont de la batterie afin de la protéger. Pour cela, une capacité parallèle bien dimensionnée est introduite entre batterie et convertisseur(s).

Nous modéliserons dans notre schéma un filtre LC (Figure 2.15) afin de prendre en compte l'inductance de ligne qui existe entre batterie et convertisseur(s).

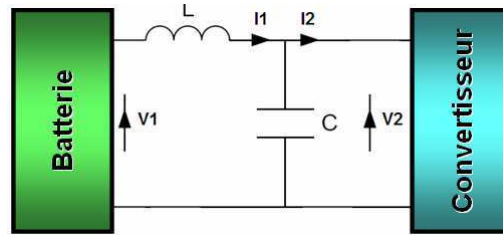

Figure 2.15 : Filtre LC

L'inductance L modélise l'inductance de ligne entre la batterie et le convertisseur, tandis que la capacité C est un composant physique ajouté en parallèle de la batterie et dimensionné de telle sorte que les fréquences parasites soient filtrées.

Dans le domaine temporel, le comportement du filtre est représenté par les équations suivantes :

$$C \cdot \frac{dV_2(t)}{dt} = I_1(t) - I_2(t) \quad [\text{Eq 2.4}]$$

$$L \cdot \frac{dI_1(t)}{dt} = V(t)_1 - V_2(t)$$

avec la condition initiale à t_0 :

$$\begin{matrix} V_2(t_0) \\ I_1(t_0) \end{matrix}$$

Sous forme matricielle, ces équations deviennent :

$$\frac{d}{dt} \begin{pmatrix} V_2 \\ I_1 \end{pmatrix} = \begin{pmatrix} 0 & \frac{1}{C} \\ -\frac{1}{L} & 0 \end{pmatrix} \begin{pmatrix} V_2 \\ I_1 \end{pmatrix} + \begin{pmatrix} 0 & -\frac{1}{C} \\ \frac{1}{L} & 0 \end{pmatrix} \begin{pmatrix} V_1 \\ I_2 \end{pmatrix} \quad [\text{Eq 2.5}]$$

2.4.3 Convertisseur AC/DC

Ce convertisseur est utilisé pour transformer les signaux continus (côté batterie) en signaux alternatifs (côté stator de la machine) (Figure 2.16).

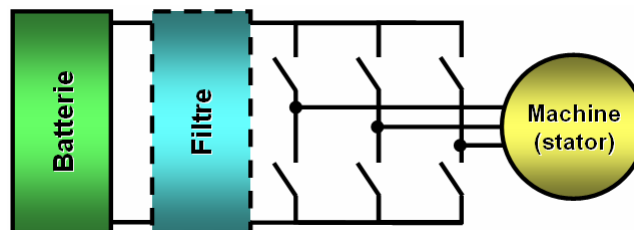

Figure 2.16 : Convertisseur AC/DC

Nous utiliserons un convertisseur classique à trois bras et deux interrupteurs par bras (Figure 2.17).

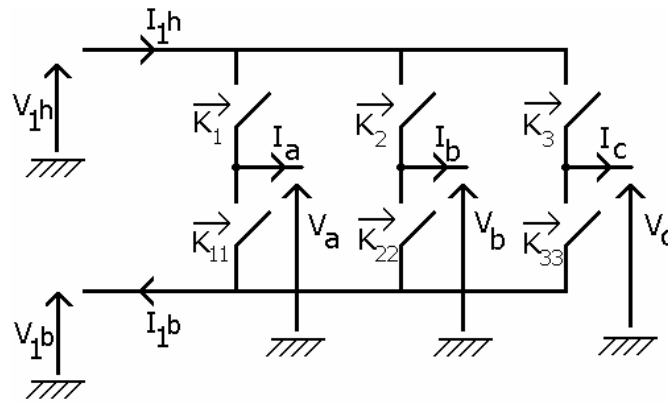

Figure 2.17 : Schéma électrique de l'onduleur à 6 interrupteurs

Suivant le type de simulation que nous souhaitons réaliser, nous allons distinguer deux catégories de modèles :

- le modèle idéal (ou modèle « 1^{er} harmonique » ou modèle moyen)
- les modèles à commutations

Le modèle idéal ne prend pas en compte les commutations d'interrupteurs. Les signaux triphasés de sortie sont des signaux moyens, proches de sinusoides parfaites (Figure 2.18).

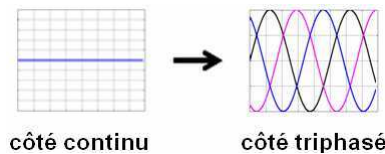

Figure 2.18 : Signaux de sortie d'un modèle idéal d'onduleur

Les modèles à commutations tiennent compte des ouvertures et fermetures d'interrupteurs et permettent ainsi de visualiser la partie haute fréquence des signaux (Figure 2.19).

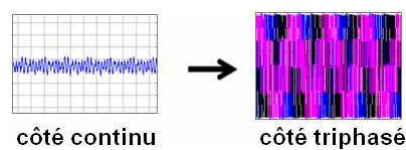

Figure 2.19 : Signaux de sortie d'un modèle à commutations

En regardant ces schémas, l'appellation « modèle 1^{er} harmonique » prend tout son sens : seul l'harmonique fondamental est visualisable avec ce type de modèle, tandis que le spectre complet est modélisé dans le deuxième cas.

Comme nous l'avons brièvement exposé à la section 2.3.4, les modèles idéaux sont principalement utilisés pour simuler des cycles de roulage, tandis que les modèles à commutations concernent les simulations de phénomènes transitoires type accélérations ou décélérations ponctuelles.

2.4.3.1 Onduleur idéal (ou 1^{er} harmonique)

Ce modèle très simple implémente les équations suivantes :

- dans le cas d'une commande en tension : $V_a = V_a^*$, $V_b = V_b^*$, $V_c = V_c^*$. C'est le cas de l'onduleur qui alimente le stator de la machine.
- dans le cas d'une commande en courant : $I_a = I_a^*$, $I_b = I_b^*$, $I_c = I_c^*$.
- $I_a.V_a + I_b.V_b + I_c.V_c = \eta.I_{dc}.V_{dc}$ avec η le rendement du convertisseur dans [0,1].

Remarque 1 :

La constante η peut être remplacée :

- par une cartographie de rendements qui dépend du point de fonctionnement considéré
- par une relation analytique correspondant aux pertes par conduction et par commutations dans le convertisseur (nous verrons comment affiner le modèle au paragraphe 3.4.2.3 concernant la modélisation des pertes par optimisation).

Remarque 2 :

Dans le cas d'une commande en tension, il est possible de commander directement l'onduleur à partir des grandeurs v_d^* et v_q^* qui correspondent aux tensions de consigne dans le repère de Park et de θ , la mesure de position du rotor (cf. paragraphe 3.4.2 concernant la commande de la machine).

Dans ce cas, la sortie V_{abc} du modèle de convertisseur correspond à la transformée de Park inverse de ces signaux :

$$\begin{pmatrix} v_a \\ v_b \\ v_c \end{pmatrix} = \begin{pmatrix} \cos(\theta) & \cos(\theta - 2\pi/3) & \cos(\theta - 4\pi/3) \\ -\sin(\theta) & -\sin(\theta - 2\pi/3) & -\sin(\theta - 4\pi/3) \\ 1/2 & 1/2 & 1/2 \end{pmatrix}^T \begin{pmatrix} v_d \\ v_q \\ v_0 \end{pmatrix} \quad [\text{Eq 2.6}]$$

avec $v_0 = 0$ pour un système triphasé équilibré

Remarque 3 :

La relation $V_a = V_a^*$, $V_b = V_b^*$, $V_c = V_c^*$ part de l'hypothèse que la consigne en tension est toujours atteinte en sortie de l'onduleur. Or, suivant le niveau de tension V_{dc} aux bornes de la batterie, cette hypothèse n'est pas toujours vérifiée. Par exemple, lors de fortes accélérations, dans le cas d'une batterie peu chargée, la consigne V_{abc}^* sera élevée, tandis que V_{dc} sera faible. Afin d'être davantage représentatif de la réalité, il convient de saturer l'amplitude de V_{abc} en tenant compte de V_{dc} :

$$V_{abc} = \frac{V_{abc}^*}{\sqrt{(V_a^*)^2 + (V_b^*)^2 + (V_c^*)^2}} \times \max\left(\sqrt{(V_a^*)^2 + (V_b^*)^2 + (V_c^*)^2}, \sqrt{6}.V_{dc}\right) \quad [\text{Eq 2.7}]$$

Cette saturation dépend très fortement de la stratégie de commande utilisée pour le pilotage des interrupteurs (cf. section 3.4.4 concernant la comparaison des performances des commandes pleine onde, MLI sinus-triangle et MLI vectorielle). Le facteur $\sqrt{6}$ donné en exemple ici traduit une limitation de l'amplitude crête à crête des sinusoides à V_{dc} .

2.4.3.2 Onduleur à commutations

Cette deuxième catégorie de modèle de convertisseur nécessite la modélisation des interrupteurs. Différents niveaux de représentations peuvent être distingués (Figure 2.20). Nous citons ici :

- Les interrupteurs idéaux : 0 (ouvert) / 1 (fermé). Aucune perte n'est modélisée.
- Les interrupteurs résistifs R_{on} / R_{off} . Deux valeurs de résistances sont attribuées à chaque interrupteur suivant son état *on* ou *off*. Les pertes par conduction sont prises en compte.
- Les modules IGBT / Diode. Il s'agit d'un modèle R_{on} / R_{off} avec prise en compte des tensions seuil.

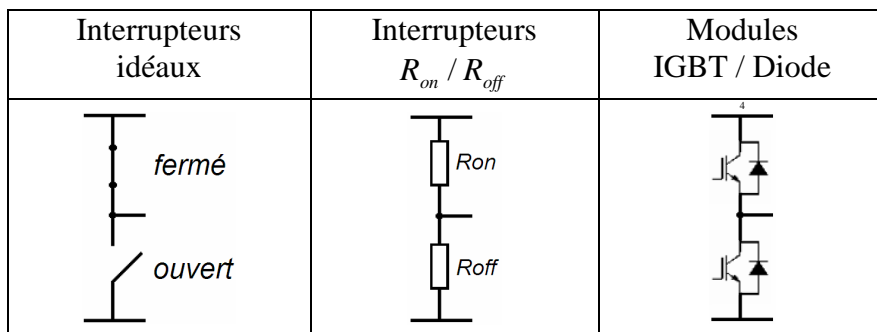

Figure 2.20 : Différents modèles d'interrupteurs

Dans la suite, nous décrirons uniquement les modules IGBT / Diode, les deux autres modèles étant élémentaires.

Le modèle IGBT / Diode ne prend pas en compte les durées de commutations. Il remplace chaque interrupteur selon son état par une résistance et une source de tension (caractéristiques de l'IGBT ou de la Diode).

On note :

- R_{IGBT} : Résistance série d'un IGBT (Ω)
- V_{IGBT} : Chute de tension d'un IGBT (V)
- R_D : Résistance série d'une diode (Ω)
- V_D : Chute de tension d'une diode (V)

Étudions un bras d'onduleur (Figure 2.21).

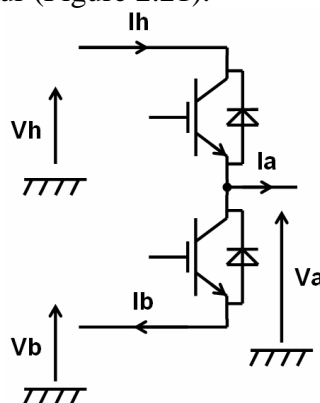

Figure 2.21 : Bras d'onduleur avec modules IGBT / Diode

Nous notons K , la commande de l'interrupteur du haut, et considérons que la commande de l'interrupteur du bas est complétement (cette hypothèse est valable dans le cas de l'onduleur de tension alimentant le stator de la machine de traction).

$K = 1$: interrupteur haut fermé (interrupteur bas ouvert)

$K = 0$: interrupteur haut ouvert (interrupteur bas fermé)

Quatre états de fonctionnement peuvent être distingués (Figure 2.22).

$K = 1 \text{ et } I_a > 0$ $\Rightarrow \begin{cases} V_a = V_h - V_{IGBT} - R_{IGBT} \cdot I_a \\ I_h = I_a \\ I_b = 0 \end{cases}$	$K = 1 \text{ et } I_a < 0$ $\Rightarrow \begin{cases} V_a = V_h - V_D - R_D \cdot I_a \\ I_h = I_a \\ I_b = 0 \end{cases}$
$K = 0 \text{ et } I_a < 0$ $\Rightarrow \begin{cases} V_a = V_b - V_{IGBT} - R_{IGBT} \cdot I_a \\ I_h = 0 \\ I_b = -I_a \end{cases}$	$K = 0 \text{ et } I_a > 0$ $\Rightarrow \begin{cases} V_a = V_h - V_D - R_D \cdot I_a \\ I_h = 0 \\ I_b = -I_a \end{cases}$

Figure 2.22 : Quatre états de fonctionnement du bras d'onduleur

Le modèle élémentaire de bras est ensuite utilisé pour réaliser le modèle de convertisseur complet.

2.4.4 Convertisseurs DC-DC

Plusieurs convertisseurs DC-DC sont présents dans l'architecture du système de puissance du véhicule électrique. Le schéma simplifié ci-dessous indique trois principaux convertisseurs DC-DC (Figure 2.23).

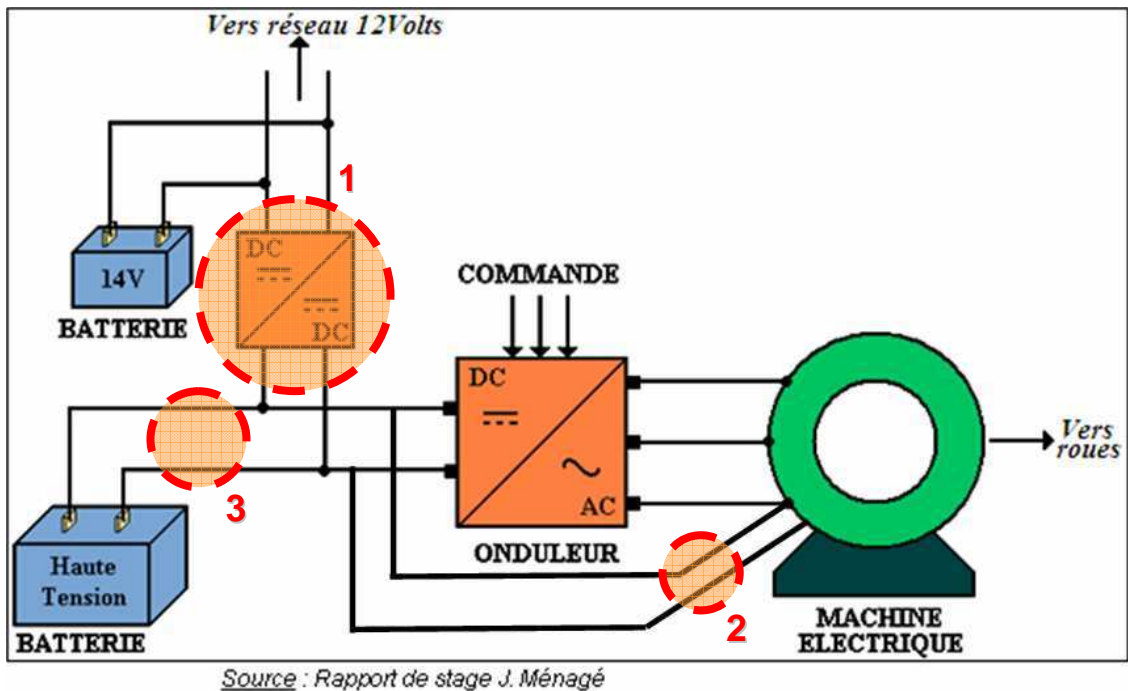

Figure 2.23 : Trois principaux convertisseurs DC-DC dans le système de puissance du VE

1 : Convertisseur Haute Tension (HT) → Basse Tension (BT) de type Buck (abaisseur de tension) avec isolation galvanique, c'est-à-dire comprenant un transformateur d'isolement afin de protéger les personnes qui pourraient être amenées à manipuler la batterie 14V.

2 : Convertisseur HT→ BT de type Buck : il s'agit de l'alimentation du rotor bobiné de la machine (dans le cas d'une machine de traction présentant cette technologie). Ce convertisseur est différent du précédent, car dans ce cas, l'isolation est inutile. L'utilisateur n'est pas censé entrer en contact avec l'inducteur de la machine.

3 : Convertisseur HT → HT de type Buck-Boost (abaisseur et élévateur de tension). Ses rôles sont variés ; il peut s'agir de :

- maintenir la tension constante en sortie de la batterie quelque soit son niveau de charge (les performances du véhicule en termes d'accélération ne seront ainsi pas perturbées par un faible état de charge) → **influence sur les performances du véhicule**
- augmenter la tension lors de fortes accélérations → **influence sur les performances du véhicule**
- optimiser le point de fonctionnement onduleur-machine afin de se situer dans les zones de meilleur rendement → **influence sur l'autonomie du véhicule**
- protéger la batterie lors de la récupération d'énergie (au freinage ou au lever de pied) en contrôlant le courant réinjecté
- permettre éventuellement le pilotage de l'onduleur par une stratégie de commande pleine onde.

Nous reviendrons sur le rôle multiple de ce convertisseur dans la partie optimisation (section 1).

De même que dans le cas du convertisseur AC-DC présenté dans la section précédente, nous nous intéresserons à deux types de modèles de convertisseur DC-DC : un modèle dit « moyen » sans prise en compte des commutations d'interrupteur et un modèle à commutations.

Pour notre cas d'application du véhicule électrique, six modèles de convertisseurs DC-DC doivent ainsi être développés.

2.4.4.1 Buck simple à l'inducteur de la machine

L'architecture du convertisseur DC-DC alimentant le rotor est simple (Figure 2.24). Contrairement au convertisseur HT-BT du réseau 14V, l'isolement n'est pas nécessaire ici. Un interrupteur piloté, une diode et un filtre LC permettent ainsi de réaliser la fonction Buck (abaisseur de tension).

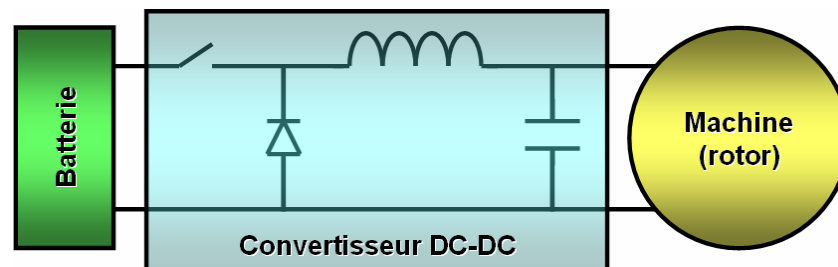

Figure 2.24 : Convertisseur DC-DC alimentant le rotor de la machine

Modèle à commutations

Les équations de fonctionnement sont classiques :

- Concernant le filtre LC, il s'agit des mêmes équations que celles présentées à la section 2.4.2.
- Concernant la partie non linéaire, la diode est passante lorsque l'interrupteur est ouvert et inversement.

Modèle moyen

De même que dans le cas du convertisseur AC-DC, le modèle moyen est obtenu en considérant uniquement la commande α de l'interrupteur, ainsi que le rendement η du convertisseur :

$$\begin{aligned} V_{out} &= \alpha \cdot V_{in} \\ V_{out} \cdot I_{out} &= \eta \cdot V_{in} \cdot I_{in} \end{aligned} \quad \text{avec} \quad \begin{aligned} \alpha &\in [0,1] \\ \eta &\in [0,1] \end{aligned} \quad [\text{Eq 2.8}]$$

2.4.4.2 Buck avec isolation en amont du réseau 14V

Le choix du type de convertisseur se porte vers un convertisseur pont-complet avec isolation galvanique [GXHZ08], [Eri99], dont le schéma électrique est indiqué à la Figure 2.25.

Modèle à commutations

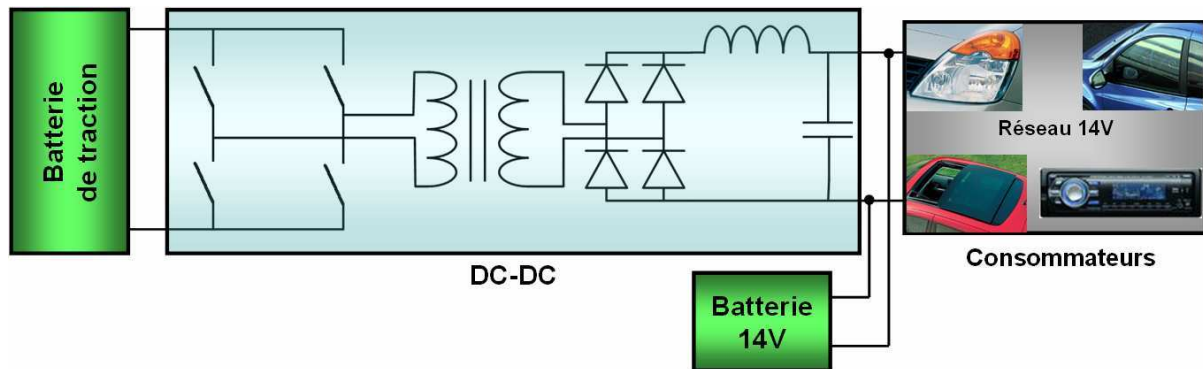

Figure 2.25 : Convertisseur DC-DC en amont du réseau 14V

Les équations correspondantes seront décrites lors de l'étude de causalité à la section 2.5.4.2.

Modèle moyen correspondant

Tout comme nous l'avons fait dans le cas du convertisseur AC-DC, nous allons nous intéresser au modèle de convertisseur DC-DC sans prise en compte des commutations. Celui-ci sera utilisé pour la simulation des cycles de roulage.

Pour simplifier le modèle à commutations, nous considérons séparément chacun des éléments du convertisseur (Table 2.2).

Table 2.2 : Eléments du convertisseur DC-DC du réseau 14V

Élément du convertisseur	Simplification
Régulateur	<i>inchangé</i>
Commande PWM	Convertisseur idéal : la sortie en tension est strictement égale à la consigne issue du régulateur
Bras IGBT/Diodes	
Transformateur	Gain correspondant au rapport de transformation
Redresseur à diodes	Implémentation directe des relations non linéaires : $u_{\text{sortie}} = u_{\text{entrée}} $ $i_{\text{entrée}} = \text{signe}(u_{\text{entrée}}) \times i_{\text{sortie}}$
Filtre LC	<i>inchangé</i>

Remarque : De même que dans le cas du convertisseur AC-DC, nous ne pouvons pas générer le modèle moyen sans considérer la commande. C'est pourquoi le régulateur et la commande PWM sont mentionnés dans le tableau ci-dessus. Il s'agit d'une régulation classique (de type Proportionnel Intégral sur la tension du réseau de bord).

Il s'agit d'un modèle moyen de convertisseur idéal. Si nous souhaitons intégrer les pertes dans les différents éléments, il suffit d'ajouter des blocs de pertes (gains) sur les signaux de sortie afin de les dégrader.

Comparons les résultats de simulation issus des modèles moyen et à commutations dans différentes configurations (Figure 2.26 et Figure 2.27).

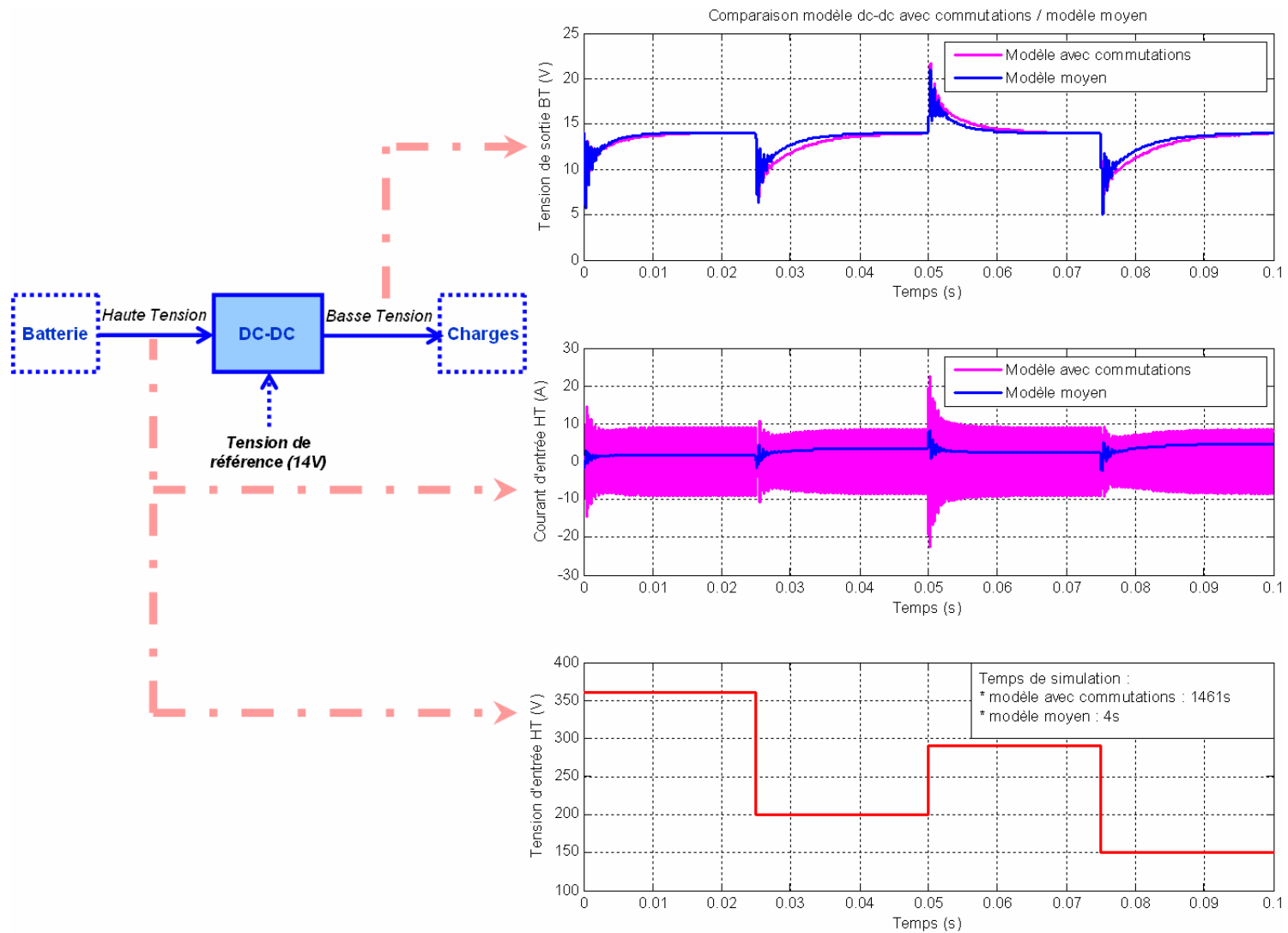

Figure 2.26 : Comparaison modèle moyen / modèle à commutations Charge résistive constante (0.28Ω) – Tension d'entrée variable

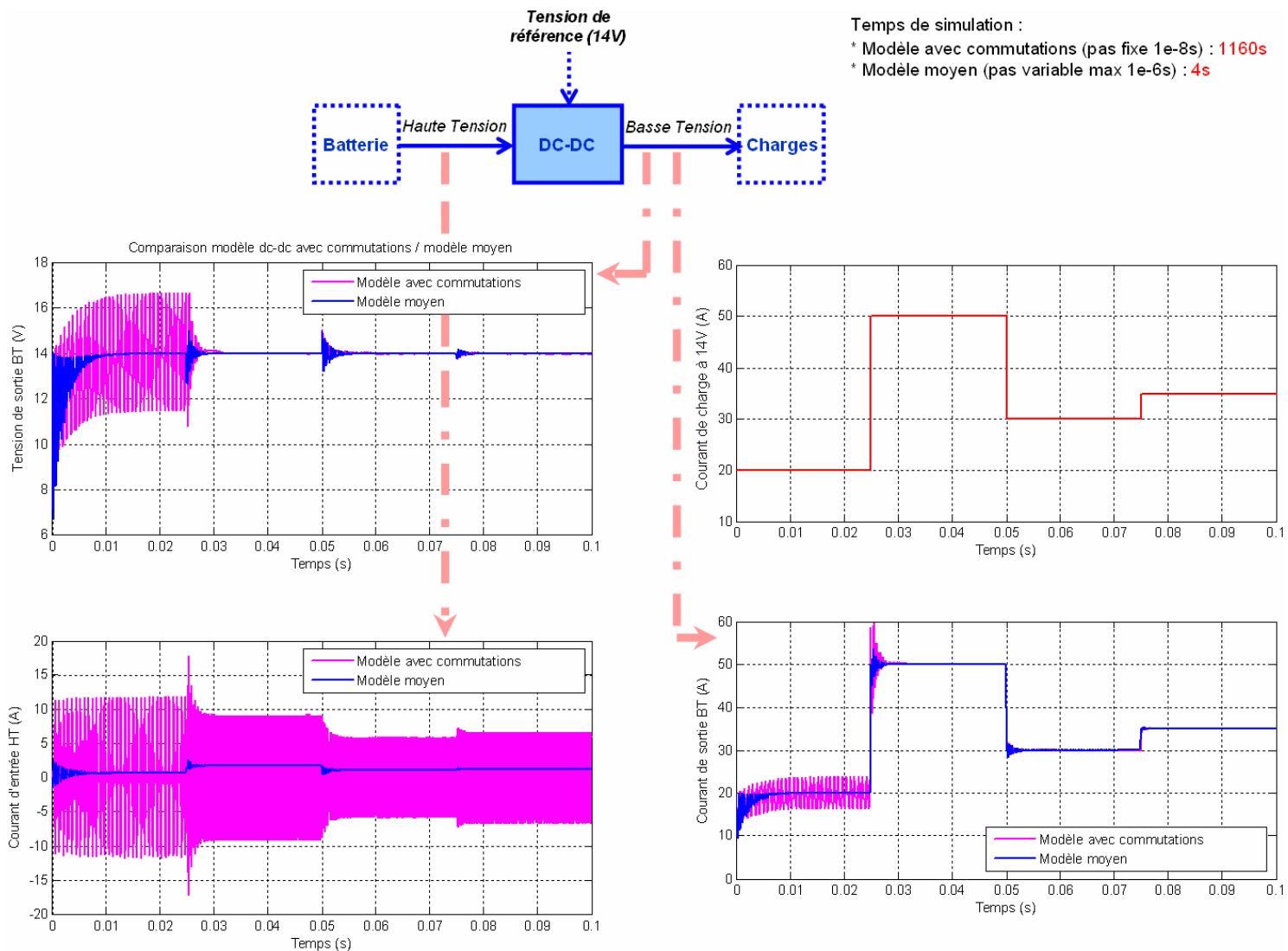

Figure 2.27 : Comparaison modèle moyen / modèle à commutations Charge résistive variable – Tension d’entrée constante (400V)

Sur la Figure 2.26, on constate que la tension du réseau de bord du modèle à commutations et celle du modèle moyen sont semblables. Concernant le courant du réseau haute tension, les différences sont davantage marquées : les ondulations de courant ne sont pas visibles en sortie du modèle moyen, tandis qu'elles apparaissent nettement en sortie du modèle à commutations. Le courant issu du modèle moyen correspond bien à une moyenne des signaux issus du modèle à commutations. Les mêmes conclusions peuvent être tirées de la Figure 2.27.

Concernant le temps de simulation, le modèle moyen est 300 à 400 fois plus rapide que le modèle à commutations.

2.4.4.3 Buck/Boost en sortie de la batterie

Modèle à commutations

Le schéma électrique correspondant au convertisseur buck-boost est le suivant (Figure 2.28) [ODM03].

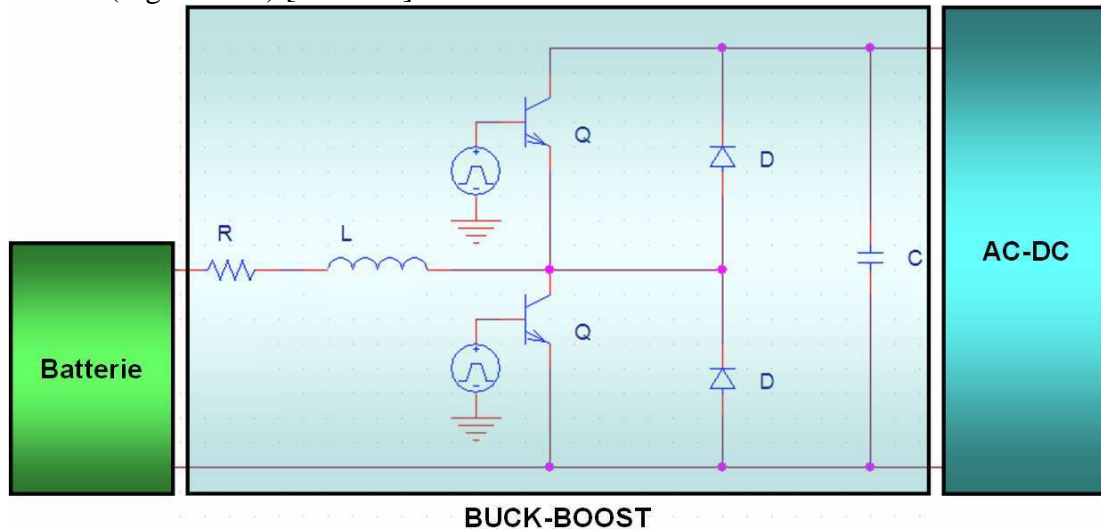

Figure 2.28 : Convertisseur DC-DC additionnel en amont de l'onduleur

Concernant les modes de fonctionnement du convertisseur :

- le mode buck du courant réinjecté dans la batterie est obtenu en pilotant l'interrupteur du haut (celui du bas étant ouvert)
- le mode boost de la tension d'alimentation du stator est obtenu en pilotant l'interrupteur du bas (celui du haut étant ouvert).

Modèle moyen

Nous intégrons la régulation (calculant le rapport cyclique α) au modèle moyen (Figure 2.29).

La cartographie de rendement η est renseignée à l'aide de mesures de pertes issues du fournisseur (cf. paragraphe 3.4.2.3).

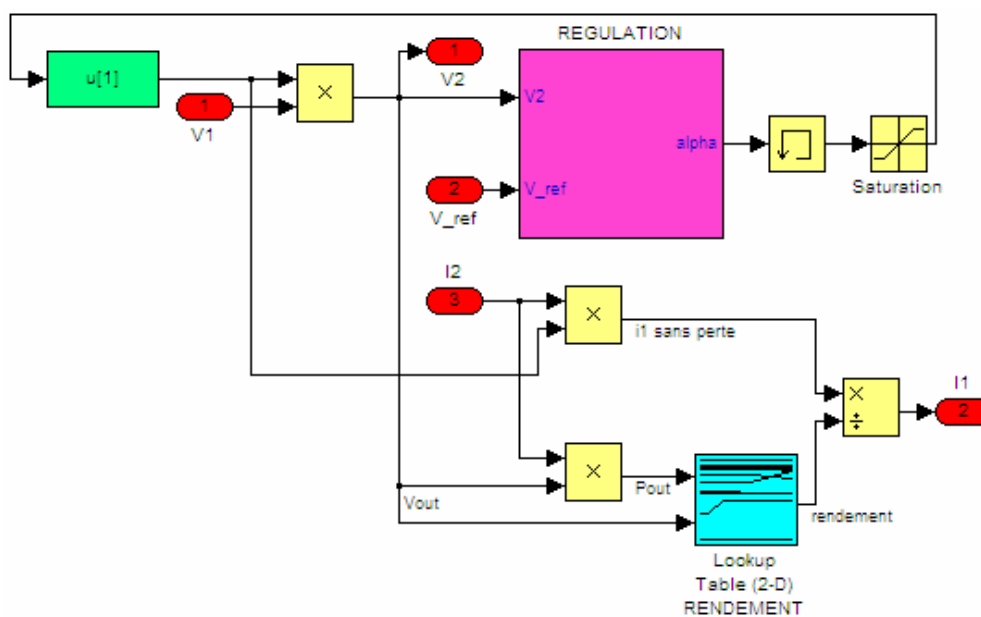

Figure 2.29 : Modèle moyen de convertisseur DC-DC

2.4.5 Machine électrique

Modèle linéaire de Park

Pour réaliser la traction, nous choisissons d'étudier le cas d'une machine synchrone à rotor bobiné. Ce choix technologique sera justifié plus précisément dans la suite (nombreux degrés de liberté permettant un pilotage optimisé vis-à-vis de plusieurs critères). Le cas d'une machine synchrone à aimants permanents est également considéré (bien que celle-ci présente un degré de liberté de moins que la machine à rotor bobiné).

La machine synchrone à rotor bobiné est une machine électrique triphasée qui doit être alimentée par une source alternative au stator et une source continue au rotor. Le rotor et le stator sont constitués d'enroulements (multiple de trois pour le stator des machines triphasées). Elle est appelée synchrone car sa vitesse de rotation Ω est liée, au rapport près du nombre de paire de pôles p , à la pulsation ω des courants de l'alimentation :

$$\Omega_{\text{mécanique}} = \frac{\omega_{\text{électrique}}}{p}$$

La machine synchrone peut être représentée de façon simplifiée par les axes statoriques a,b,c et rotorique f (Figure 2.30).

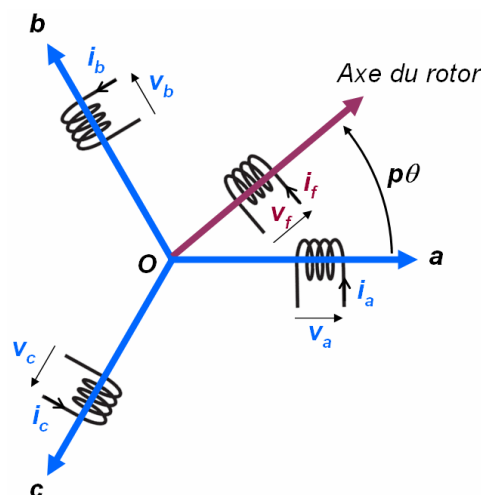

Figure 2.30 : Représentation de la machine synchrone à rotor bobiné

Lors de la modélisation, un certain nombre d'hypothèses est fait :

- La perméabilité du fer est infinie.
- La répartition des conducteurs de chaque phase au stator est supposée sinusoïdale.
- Les courants induits dans les circuits magnétiques sont supposés d'amplitude négligeable et on ne considère que l'effet des courants localisés dans les bobinages.
- La saturation du circuit magnétique n'est tout d'abord pas prise en compte (valeurs d'inductances constantes selon les courants). Nous verrons comment la modéliser dans les sections suivantes.
- La thermique des bobinages n'est pas modélisée (pour la prendre en compte, il faudrait considérer la variation des valeurs de résistances avec la température. Les résistances rotoriques et statoriques seront considérées comme constantes ici.).

Mise en équations

Les tableaux ci-dessous (Table 2.3 et Table 2.4) indiquent les paramètres et notations contenus dans les équations qui vont suivre.

Table 2.3 : Paramètres du modèle de machine synchrone à rotor bobiné

	Notation	Définition	Unité
Partie électrique	p	Nombre de paires de pôles	\emptyset
	R_s	Résistance du stator	Ω
	L_d	Inductance du stator dans le repère de Park (axe d)	H
	L_q	Inductance du stator dans le repère de Park (axe q)	H
	R_f	Résistance du rotor	Ω
	L_f	Inductance du rotor	H
	M_f	Inductance mutuelle stator-rotor	H
Partie mécanique	J	Moment d'inertie	Kg.m^2
	f_s	Coefficient de frottement sec	N.m
	f_v	Coefficient de frottement visqueux	N.m.s
	f_a	Coefficient lié aux pertes aérauliques	N.m.s^2

Table 2.4 : Notations des signaux du modèle de machine

	Notation	Définition	Unité
Partie électrique	(v_a, v_b, v_c) (v_d, v_q)	Tensions statoriques	V
	(i_a, i_b, i_c) (i_d, i_q)	Courants statoriques	A
	(Φ_a, Φ_b, Φ_c) (Φ_d, Φ_q)	Flux statoriques	Wb
	v_f	Tension rotorique	V
	i_f	Courant rotorique	A
	Φ_f	Flux rotorique	Wb
	Partie mécanique	C_e	Couple électromagnétique
Ω		Vitesse de rotation	rad.s^{-1}
θ		Position rotorique	rad

Équations électriques :

Nous adopterons dans les équations électriques qui vont suivre, une convention récepteur (ou moteur) c'est-à-dire que l'on considère que la machine reçoit du courant. Nous écrivons alors :

$$\text{Stator: } \begin{cases} v_a = R_s \cdot i_a + \frac{d\Phi_a}{dt} \\ v_b = R_s \cdot i_b + \frac{d\Phi_b}{dt} \\ v_c = R_s \cdot i_c + \frac{d\Phi_c}{dt} \end{cases} \quad [\text{Eq 2.9}]$$

$$\text{et Rotor: } v_f = R_f \cdot i_f + \frac{d\Phi_f}{dt} \quad [\text{Eq 2.10}]$$

Couplage Magnétique :

Exprimons-le sous forme matricielle :

$$[\Phi] = [M][I]$$

$$\text{Avec } [\Phi] = \begin{bmatrix} \Phi_a \\ \Phi_b \\ \Phi_c \\ \Phi_f \end{bmatrix}, [I] = \begin{bmatrix} i_a \\ i_b \\ i_c \\ i_f \end{bmatrix} \text{ et } [M] \text{ la matrice } 4 \times 4 \text{ d'inductances propres et mutuelles.}$$

Appliquons maintenant la transformée de Park qui consiste à se placer dans un repère où ces coefficients seront constants. Introduisons la matrice de transformation A :

$$A = \frac{2}{3} \begin{bmatrix} \cos(\theta) & \cos(\theta - \frac{2\pi}{3}) & \cos(\theta - \frac{4\pi}{3}) \\ -\sin(\theta) & -\sin(\theta - \frac{2\pi}{3}) & -\sin(\theta - \frac{4\pi}{3}) \\ \frac{1}{2} & \frac{1}{2} & \frac{1}{2} \end{bmatrix} \quad [\text{Eq 2.11}]$$

$$\text{Avec } \theta = \frac{d\omega}{dt} = p \cdot \frac{d\Omega}{dt}$$

On transforme ainsi les grandeurs i_a, i_b, i_c en i_d, i_q, i_o , de même pour les tensions (v_a, v_b, v_c) et les flux (Φ_a, Φ_b, Φ_c) :

$$[X_{dqo}] = [A][X_{abc}]$$

Remarque : Dans le cas d'un système triphasé équilibré pour lequel $X_a + X_b + X_c = 0$, la troisième coordonnée de Park (axe 0) est nulle. Nous ne ferons désormais plus apparaître cette grandeur dans la suite.

Relations d'amplitudes (a,b,c) ↔ (d,q) dans le cas sinusoïdal :

$$\begin{bmatrix} X_a \\ X_b \\ X_c \end{bmatrix} = X_0 \cdot \begin{bmatrix} \cos(\omega t + \varphi) \\ \cos\left(\omega t + \varphi - \frac{2\pi}{3}\right) \\ \cos\left(\omega t + \varphi - \frac{4\pi}{3}\right) \end{bmatrix} \rightarrow \begin{cases} \sqrt{X_a^2 + X_b^2 + X_c^2} = \sqrt{\frac{3}{2}} \cdot X_0 \\ \sqrt{X_d^2 + X_q^2} = X_0 \end{cases} \quad [\text{Eq 2.12}]$$

Cette transformée de Park est dite à « iso-amplitudes », car l'amplitude des signaux reste la même que l'on soit dans le repère (a,b,c) ou dans le repère (d,q). Il existe une autre transformée de Park dite à « iso-puissances » (elle diffère de la précédente par le coefficient multiplicateur $\sqrt{2/3}$ associé à la matrice de changement de base et à son inverse). Le tableau suivant récapitule les principales différences (Table 2.5).

Table 2.5 : Différences associées au choix de la transformée de Park

Transformée Park à iso-puissances	Transformée Park à iso-amplitudes
Equations des flux : $\Phi_d = L_d \cdot i_d + \sqrt{\frac{3}{2}} \cdot M_f \cdot i_f$ $\Phi_f = L_f \cdot i_f + \sqrt{\frac{3}{2}} \cdot M_f \cdot i_d$	Equations des flux : $\Phi_d = L_d \cdot i_d + M_f \cdot i_f$ $\Phi_f = L_f \cdot i_f + \frac{3}{2} \cdot M_f \cdot i_d$
<p><u>Hypothèse</u> : $\begin{pmatrix} X_a \\ X_b \\ X_c \end{pmatrix} = X_0 \cdot \begin{pmatrix} \cos(\omega t) \\ \cos(\omega t - 2\pi/3) \\ \cos(\omega t - 4\pi/3) \end{pmatrix}$ avec X_0 : Amplitude de X_a, X_b, X_c</p> <p>On définit :</p> <ul style="list-style-type: none"> - $X_{dq} = \sqrt{X_d^2 + X_q^2}$: Amplitude de X_d, X_q - $P_{abc} = V_a \cdot I_a + V_b \cdot I_b + V_c \cdot I_c \left(= \frac{3}{2} \cdot V_0 \cdot I_0 \cdot \cos(\varphi) \right)$: Puissance de X_a, X_b, X_c - $P_{dq} = V_d \cdot I_d + V_q \cdot I_q$: Puissance de X_d, X_q 	
$X_{dq} = \sqrt{\frac{3}{2}} X_0$ $P_{abc} = P_{dq}$ <p>→ conservation de la puissance</p>	$X_{dq} = X_0$ $P_{abc} = \frac{3}{2} \cdot P_{dq}$ <p>→ conservation de l'amplitude</p>

L'utilisation de l'une ou l'autre de ces transformations est équivalente du point de vue modélisation.

L'intérêt de la transformation de Park est de :

- manipuler des grandeurs continues dans le repère (d,q) au lieu de grandeurs sinusoïdales dans le repère (a,b,c)
- faciliter la mise en place de la commande de la machine (de part la continuité des grandeurs manipulées).

Remarque : On peut retrouver les grandeurs d'origine en utilisant la transformée inverse qui consiste à utiliser la matrice inverse A^{-1} .

$$A^{-1} = \begin{bmatrix} \cos(\theta) & -\sin(\theta) & 1 \\ \cos(\theta - \frac{2\pi}{3}) & -\sin(\theta - \frac{2\pi}{3}) & 1 \\ \cos(\theta - \frac{4\pi}{3}) & -\sin(\theta - \frac{4\pi}{3}) & 1 \end{bmatrix} \quad [\text{Eq 2.13}]$$

Les équations précédentes, ainsi que l'expression du couple électromagnétique C_e de la machine, bien connues de la littérature, se simplifient alors et deviennent :

$$\begin{cases} v_d = R_s \cdot i_d + \frac{d\Phi_d}{dt} - p \cdot \Omega \cdot \Phi_q \\ v_q = R_s \cdot i_q + \frac{d\Phi_q}{dt} + p \cdot \Omega \cdot \Phi_d \\ v_f = R_f \cdot i_f + \frac{d\Phi_f}{dt} \end{cases} \quad [\text{Eq 2.14}]$$

$$\begin{cases} \Phi_d = L_d \cdot i_d + M_f \cdot i_f \\ \Phi_q = L_q \cdot i_q \\ \Phi_f = L_f \cdot i_f + \frac{3}{2} \cdot M_f \cdot i_d \end{cases} \quad [\text{Eq 2.15}]$$

$$C_e = \frac{3}{2} p (\Phi_d \cdot i_q - \Phi_q \cdot i_d) \quad [\text{Eq 2.16}]$$

A ces équations s'ajoute l'équation mécanique faisant intervenir entre autres le couple résistant C_r et les pertes mécaniques dans la machine C_{meca} (cf. section 3.4.2.3) :

$$J \cdot \frac{d\Omega}{dt} = C_e - C_r - C_{meca} \quad [\text{Eq 2.17}]$$

Avec $C_{meca} = f_s - f_v \cdot \Omega - f_a \cdot \Omega^2$

Modélisation du régime quasi-statique et permanent

Le **régime permanent** se déduit simplement du régime dynamique par annulation des dérivées dans les équations de Park énoncées précédemment. Attention, ceci n'est possible et justifiable que du fait que les grandeurs dans le repère de Park sont constantes en régime permanent (et donc de dérivées nulles). Dans le repère triphasé (a,b,c), les grandeurs sont considérées comme sinusoïdales en régime permanent (et donc, de dérivées, également sinusoïdales, non nulles).

Nous pouvons dégager plusieurs intérêts à l'étude du régime permanent :

- **En simulation :** pour initialiser l'état du système (les blocs intégrateurs) afin de s'affranchir d'instabilités non physiques en début de simulation ou afin de simuler des cas d'utilisation de véhicule en départ lancé (DL, c'est-à-dire de vitesse non nulle).
- **Dans la phase d'optimisation des lois de pilotage (optimisation locale) :** nous utilisons les équations en régime permanent pour générer les consignes de commande vectorielle de la machine afin d'atteindre le couple souhaité tout en minimisant certains critères (par exemple, les pertes). Cf. section 3.4.2.3
- **Dans la phase d'optimisation globale :** disposer de modèles très rapides en simulation du fait de l'absence de dynamique électrique permet de procéder à l'optimisation globale du système dans des temps de calcul raisonnables (il faut tout de même veiller à ce que ces modèles simplifiés soient suffisamment représentatifs de la réalité et des performances réelles du véhicule). Cf. section 3.3

2.4.6 Environnement

Il s'agit de modéliser l'environnement du véhicule à travers le couple résistant appliqué au moteur électrique (terme ' C_r ' de l'équation mécanique de la machine. Cf. section 2.3.5). Celui-ci dépend entre autres de la vitesse de la machine mesurée en tr/min et de la pente de la route. Nous prendrons également en compte la vitesse du vent (Figure 2.31).

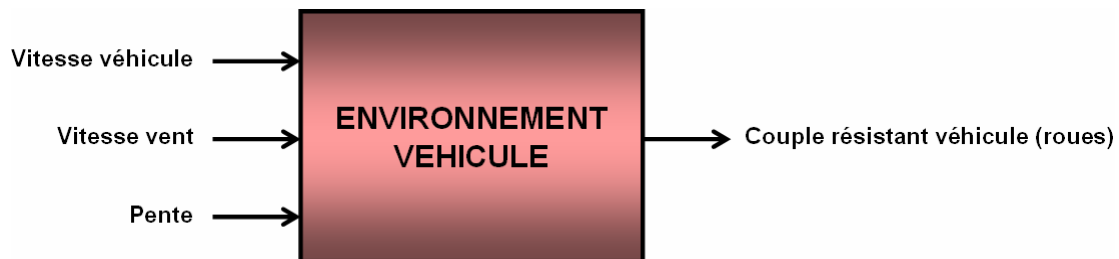

Figure 2.31 : Entrées-Sorties du modèle d'environnement du véhicule

L'expression du couple résistant **appliqué au véhicule** (plus précisément aux roues) est issue d'un article de Bernard Multon [MH95-96].

$$(C_r)_{roues} = \left(\frac{1}{2} \cdot \rho \cdot S_f \cdot C_x \cdot V_{véhicule}^2 + CRR_{moy} \cdot M \cdot g + M \cdot g \cdot p\% + M \cdot \gamma \right) \times R_r \quad [\text{Eq 2.18}]$$

Force aérodynamique
Force de résistance au roulement
Force pour vaincre une pente à p%
(10% → p%=0.1)
Force liée à l'accélération

Avec :

- ρ : masse volumique de l'air (1,28 kg/m³)
- S_f : section frontale du véhicule [m²]
- C_x : coefficient de pénétration dans l'air (entre 0,3 et 0,4)
- $V_{véhicule}$: vitesse véhicule [m/s]
- CRR_{moy} : coefficient de résistance au roulement (entre 0,01 et 0,015 pour des pneus classiques)
- M : masse du véhicule [kg]
- γ : accélération véhicule [m/s²]
- R_r : rayon de la roue [m]

Ces forces et leur action sur le véhicule sont résumées sur le schéma suivant (Figure 2.32) [Ker09].

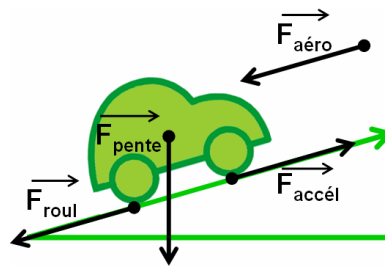

Figure 2.32 : Forces appliquées sur le véhicule

On déduit de l'expression ci-dessus le couple résistant **appliqué à la machine** dans le cas d'un réducteur sans perte :

$$(Cr)_{machine} = \frac{(Cr)_{roues}}{n} \quad \text{avec } n : \text{rapport de réduction}$$

$$(Cr)_{machine} = \left(CRR_{moy} \cdot M \cdot g + \frac{\rho \cdot \left(\frac{\Omega_{machine} (rad/s)}{n} \times R_r (m) \right)^2}{2} \cdot C_x \cdot S_f + M \cdot g \cdot p\% \right) \times \frac{R_r (m)}{n} \quad [\text{Eq 2.19}]$$

Remarque : le terme lié à l'accélération a été supprimé comme nous le justifierons dans la suite.

La Figure 2.33 fournit un ordre de grandeur de la valeur du couple résistant appliqué à la machine de traction à vitesse stabilisée en fonction de la pente (courbe du haut) et de la vitesse du véhicule (courbe du bas).

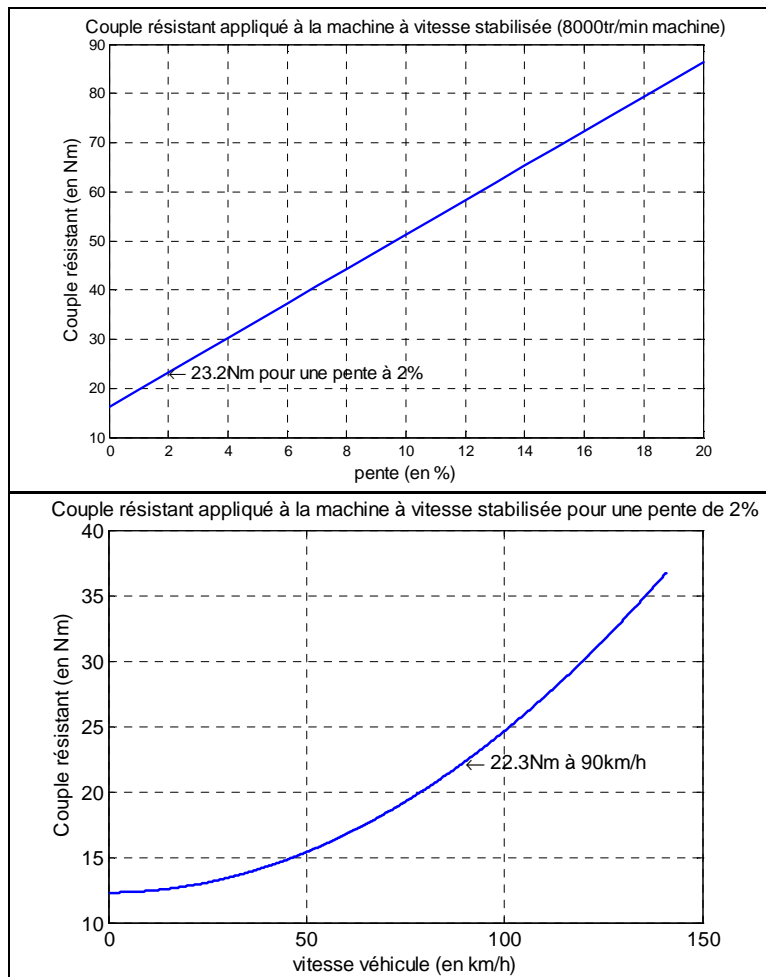

Figure 2.33 : Couple résistant appliqué à la machine de traction

Ces courbes ont été obtenues avec les valeurs de paramètres suivantes :

- $S_f \cdot C_x = 0.8$
- $CRR = 0.0015$
- $M = 2000 \text{ kg}$
- $p\% = 2\%$
- $\gamma = 0$ (accélération du véhicule nulle à vitesse stabilisée)
- $R_r = 29\text{cm}$

Explications / Modifications des forces de l'expression de B. Multon

- **Force pour vaincre une pente à $p\%$: définition de la pente**

Dans le jargon routier, une pente à $x\%$ correspond à une montée de x mètres tous les 100 mètres (réellement) parcourus par le véhicule (Figure 2.34).

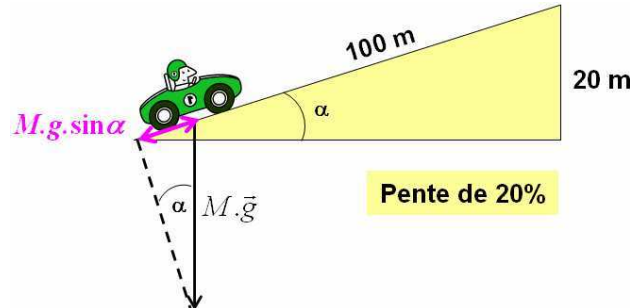

Figure 2.34 : Définition de la pente

$$\rightarrow p[0 \ 1] = \frac{20}{100} = \sin \alpha \quad \text{d'où } F_{\text{pente}} = M \cdot g \cdot \sin \alpha = M \cdot g \cdot p\% \quad [\text{Eq 2.20}]$$

Remarque : Une pente de 100% correspond à un angle d'inclinaison de 90° (pente infinie).

- **Force liée à l'accélération : suppression du terme correspondant**

L'équation mécanique considérée pour la machine électrique est la suivante (cf. section 2.5.5) :

$$J \cdot \frac{d\Omega}{dt} = C_e - C_r - C_{\text{meca}} \quad [\text{Eq 2.21}]$$

Cette équation fait déjà intervenir l'accélération de la machine (et donc du véhicule).

Le terme $J \cdot \frac{d\Omega}{dt}$ de l'équation mécanique étant redondant avec le terme $M \cdot \gamma$ de l'expression du couple résistant, nous choisissons de conserver telle quelle l'équation mécanique et de modifier l'expression de l'article de B. Multon en sortant le terme lié à l'accélération du terme de couple résistant.

- **Force aérodynamique : prise en compte de la vitesse du vent**

La force aérodynamique s'écrit (cf. [Eq 2.18]) :

$$F_{\text{aéro}} = \frac{\rho \cdot V_{\text{véhicule}}^2 [m/s]^2}{2} \cdot C_x \cdot S_f \quad [\text{Eq 2.22}]$$

Pour prendre en compte l'influence de la vitesse du vent sur le déplacement du véhicule, nous remplaçons la vitesse véhicule (déduite de la vitesse de rotation de la machine au rapport de réduction près), qui est en fait une vitesse relative, par la vitesse réelle du véhicule :

$$F_{\text{aéro}} = \frac{\rho \cdot V_{\text{véhicule REELLE}}^2 [m/s]^2}{2} \cdot C_x \cdot S_f \quad [\text{Eq 2.23}]$$

$$\text{avec } V_{\text{véhicule REELLE}} [m/s] = V_{\text{véhicule}} [m/s] - V_{\text{vent}} [m/s]$$

Convention :

$V_{vent} > 0$ si le vent s'oppose au déplacement du véhicule

$V_{vent} < 0$ si le vent et le véhicule se déplacent dans le même sens.

- **Force de résistance au roulement : prise en compte de la vitesse**

La force de résistance au roulement est due à la liaison pneumatique-sol. L'expression de cette force citée dans l'article de B. Multon dépend uniquement de la masse et d'un coefficient constant CRR_{moy} (Coefficient de Résistance au Roulement). La vitesse du véhicule n'est pas prise en compte.

Cette forme est très souvent utilisée dans la littérature [Liu08].

Afin de prendre en compte la vitesse du véhicule, nous utiliserons la forme simplifiée suivante [Ker09] :

$$F_{roul} \cong M \cdot g \cdot \cos \alpha \cdot (a + b \cdot V_{véhicule} (m/s)^2) \quad [\text{Eq 2.24}]$$

Avec :

- a et b : deux coefficients à déterminer (qui dépendent de la pression des pneus, de l'état et du type de la chaussée,...). Pour calculer ces coefficients, nous utilisons la méthode des moindres carrés appliquée à des cartographies de mesures réalisées sur véhicule.
- $\cos \alpha = \frac{1}{\sqrt{1 + \text{pente}[0 \ 1]^2}}$ (cf. Figure 2.34 explicitant la définition de la pente).

2.4.7 Climatisation / Chauffage

La prise en compte de la prestation « Confort thermique » lors de l'étude des performances et de l'autonomie du véhicule est nécessaire compte tenu de la puissance non négligeable que requiert ce système (cf. paragraphe 2.2.2).

Ce système est directement alimenté par la batterie de traction.

Afin d'être compatible avec les autres modèles de la plateforme, le modèle de confort thermique doit présenter une entrée en tension (donnée fournie par le modèle de batterie) et une sortie en courant ou en puissance consommée.

Du point de vue prestation client, nous devons nous intéresser à l'aspect thermique de l'organe, avec une entrée en température souhaitée par l'utilisateur et une sortie en température réelle dans l'habitacle. La température extérieure constitue également une entrée du système et peut être vue comme une perturbation (Figure 2.35).

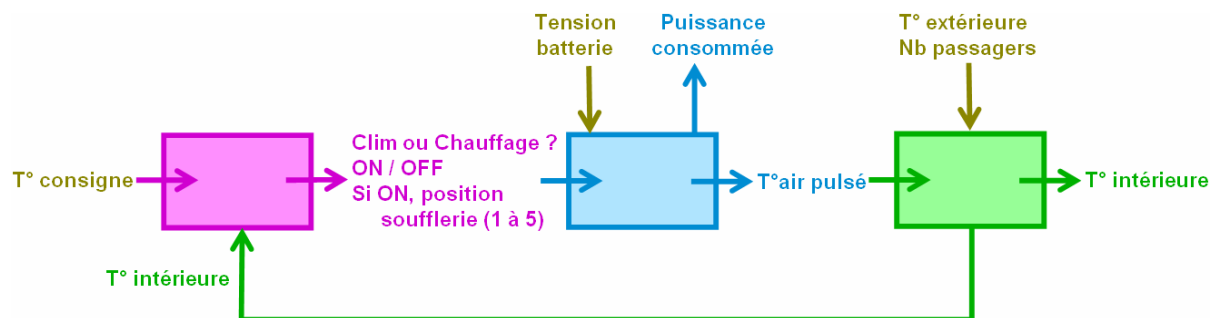

Figure 2.35 : Entrées-Sorties du modèle de confort thermique

Trois blocs se distinguent ainsi dans ce schéma (Figure 2.36) :

- **la commande**, dont le rôle est de piloter la climatisation ou le chauffage et de choisir la position de la soufflerie (d'autant plus intense que le delta de température $T^{\circ}\text{consigne}-T^{\circ}\text{intérieure}$ est grand)
- **le système de confort thermique** à proprement parler fournissant de l'air pulsé à une certaine température (au niveau des bouches de soufflerie)
- **l'habitacle** modélisé par une fonction de transfert traduisant l'établissement de la température issue de la soufflerie dans le reste de l'habitacle compte tenu de la température extérieure et du nombre de passagers.

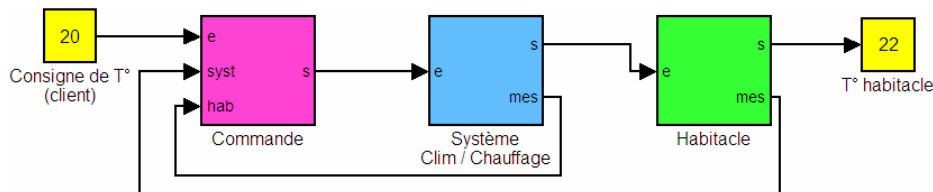

Figure 2.36 : Schéma-bloc du modèle de confort thermique

Nous souhaitons observer :

- *sans dégradation des prestations confort thermique*
 - o l'impact de la consommation moyenne du confort thermique sur l'autonomie du véhicule (simulation de cycles de roulage)
 - o l'impact de la consommation instantanée sur les performances (appels de courant ou tension dus à l'activation du système de confort thermique)
- *avec dégradation des prestations confort thermique*
 - o le gain en autonomie/performance si le temps de régulation de la température est augmenté ou si la consigne souhaitée moins exigeante (davantage proche de la température extérieure)
 - o l'impact sur la température de l'habitacle si le système est momentanément désactivé (lors de fortes accélérations par exemple).

Modèle dynamique

Ce modèle est issu de [Lan09] (Figure 2.37).

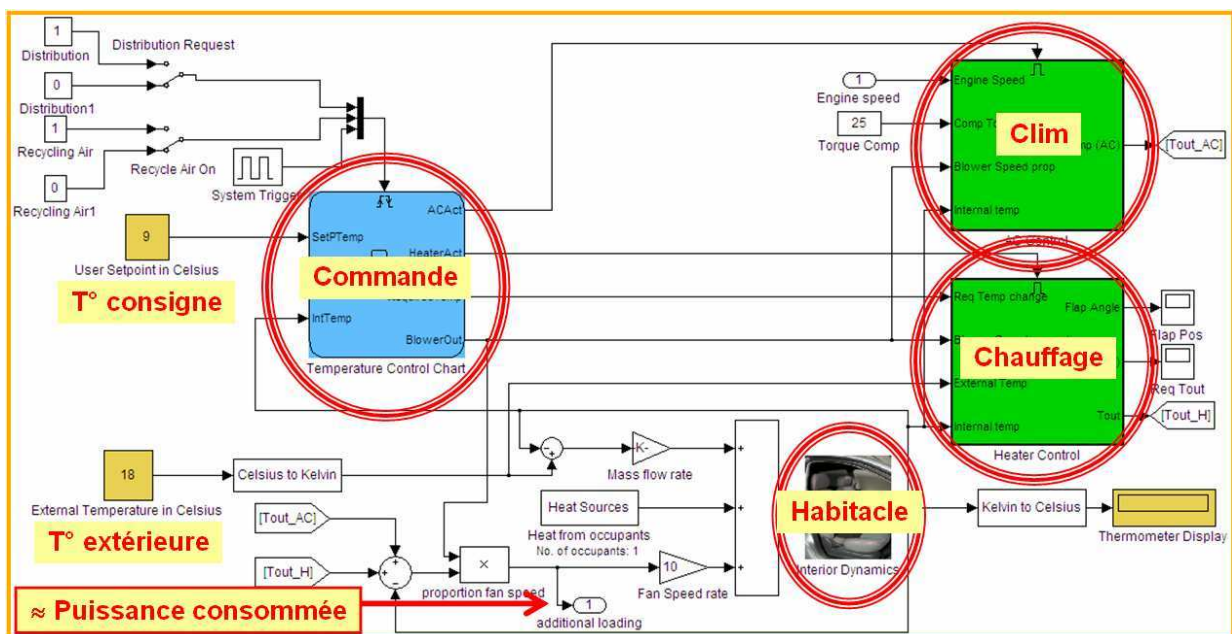

Figure 2.37 : Modèle dynamique du système de confort thermique

Modèle moyen de climatisation

Il s'agit d'un modèle de consommation moyenne de la climatisation sur différents cycles de roulage (Figure 2.38). Ce modèle est issu de mesures réalisées par l'INRETS [BCR99]. Contrairement aux cas précédents, ce modèle n'a pas été généré à partir du modèle dynamique, mais directement à partir de mesures.

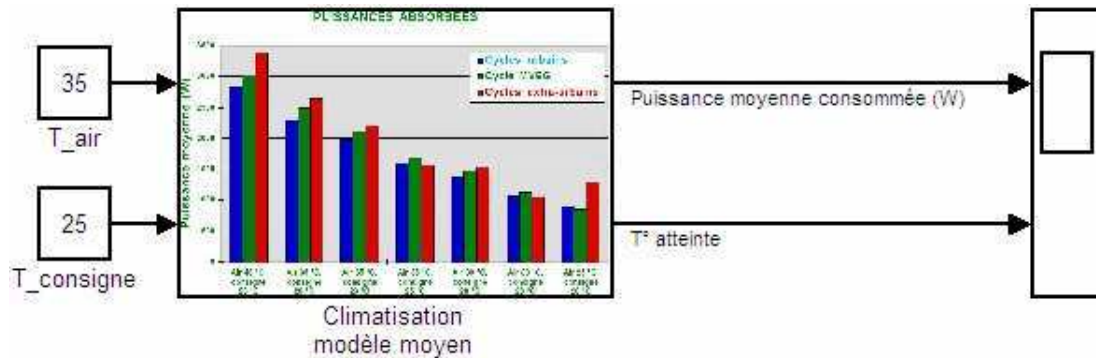

Figure 2.38 : Modèle moyen du système de confort thermique

Remarque : la température atteinte dans le véhicule correspond soit à la température de consigne si la prestation est réalisée, soit à la température initiale de l'air dans le cas contraire.

Les conditions de non-réalisation de la prestation sont les suivantes :

- Température de l'air \leq Température de consigne
- Les entrées du modèle sont hors des bornes de la cartographie de l'INRETS :
 - o $25^{\circ}\text{C} \leq$ Température de l'air $\leq 40^{\circ}\text{C}$
 - o $20^{\circ}\text{C} \leq$ Température de consigne $\leq 25^{\circ}\text{C}$

Dans chacun de ces cas, la puissance consommée est nulle et la température dans le véhicule ne change pas.

2.5 Choix de la causalité et paramétrage

2.5.1 Batterie de traction

Du point de vue causalité, la batterie est une source de tension. Nous imposerons ainsi une sortie en tension (et donc une entrée en courant) (Figure 2.39).

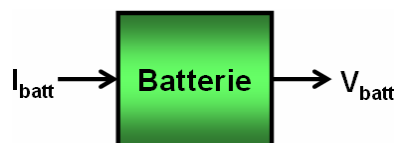

Figure 2.39 : Entrée-Sortie du modèle de batterie

Détermination des paramètres des modèles à paramètres constants (E0,R) et (E0,R,C) à partir de données d'essais

Nous utilisons pour cela un algorithme d'optimisation de type gradient (Toolbox Optimisation de Matlab) qui minimise l'erreur quadratique entre résultats de simulation et données d'essai.

Ci-dessous est représentée la courbe de tension d'une batterie Lithium-Ion dans les conditions nominales de décharge (Figure 2.40). Ce sont ces mesures que nous utiliserons pour paramétrer les modèles (*Remarque :* l'axe des ordonnées est normé et les valeurs de capacités modifiées par soucis de confidentialité).

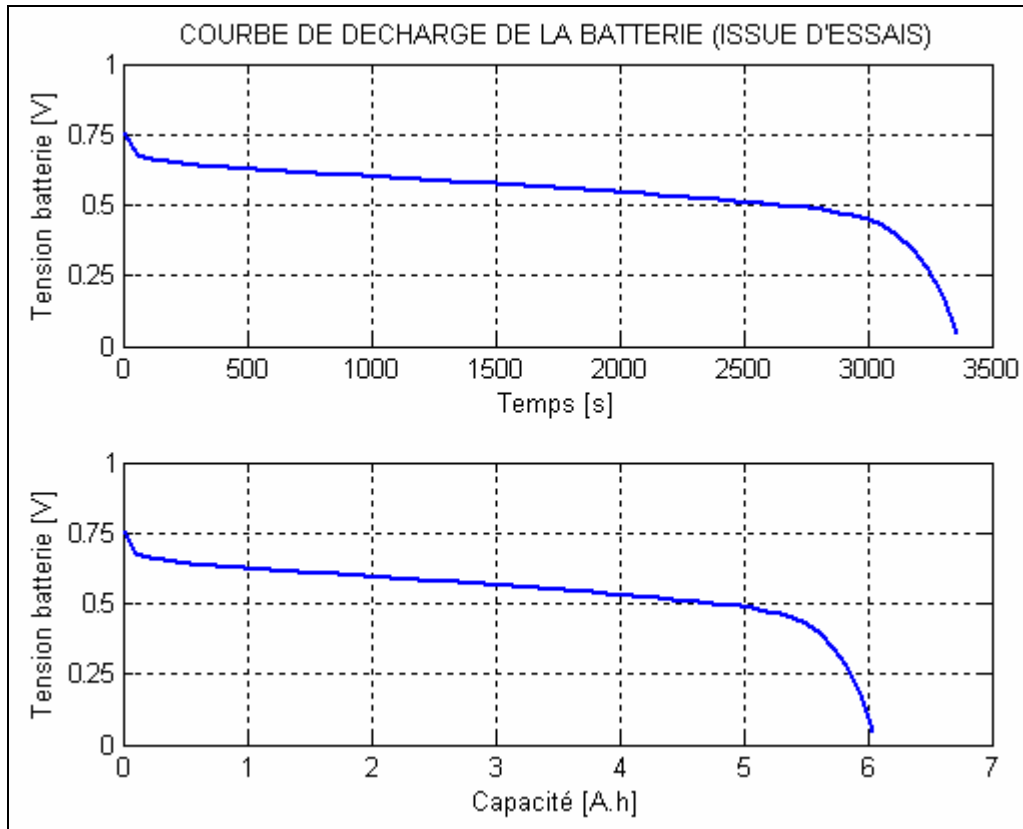

Figure 2.40 : Courbe de décharge d'une batterie Lithium-Ion

Modèle générique cartographié

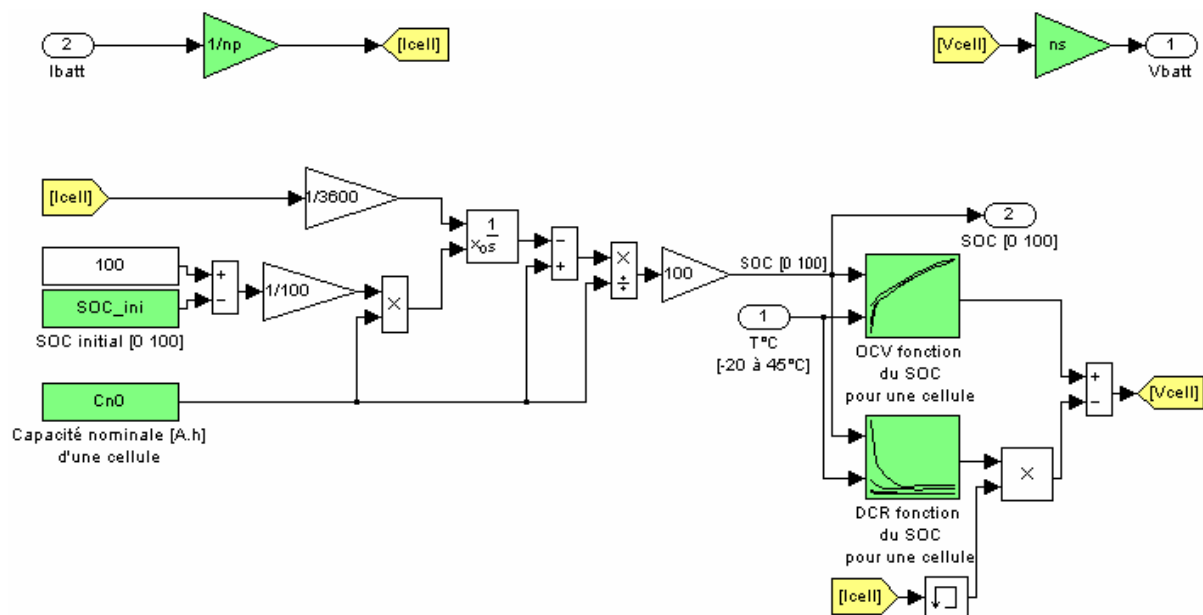

Figure 2.41 : Modèle générique cartographié d'une batterie

Les paramètres à renseigner sont (Figure 2.41) :

- n_p : le nombre de branches de cellules
- n_s : le nombre de cellules par branche
- C_{NO} : la capacité nominale d'une cellule en [A.h]
- la cartographie de tension à vide (*OCV*) aux bornes d'une cellule en fonction du SOC et de la T°C
- la cartographie de résistance interne (*DCR*) d'une cellule en fonction du SOC et de la T°C
- SOC_{ini} : la valeur initiale du SOC au début de la simulation entre 0 et 100.

Excepté le paramètre SOC_{ini} , les paramètres du modèle sont issus de mesures ou fournis par le constructeur.

Remarque : dans le cas où les cartographies d'*OCV*, de résistance interne et la valeur de C_{NO} correspondent à des caractéristiques du pack complet (et non de la cellule), il convient d'indiquer $n_s = 1$ et $n_p = 1$ quelle que soit la configuration du pack.

Détermination des paramètres du modèle dynamique SimPowerSystems

Exemple : Paramétrage du modèle de cellule Nickel-Cadmium à partir de la Datasheet

Nous détaillons la procédure de paramétrage du modèle SimPowerSystems sur un exemple : une cellule Nickel-Cadmium Sanyo de capacité 10A.h [SanData].

Paramètres du modèle SPS (SimPowerSystems) à déterminer :

- **Tension nominale [V]**
- **Capacité à la tension nominale [A.h]**
- **Capacité nominale [A.h]**
- **SOC (State Of Charge) initial (entre 0 et 100)**
- *Capacité maximale [A.h]*
- **Tension maximale [V]**
- **Courant nominal de décharge [A]**
- **Résistance interne [Ω]**
- *Limites de la zone exponentielle (Tension [V], Capacité [V])*

Les paramètres sont déduits de la Datasheet du constructeur (étape 1), exceptés les paramètres en italique qui sont obtenus par optimisation (étape 2).

Etape 1 - Nous utilisons tout d'abord la courbe de décharge et les caractéristiques nominales données dans la Datasheet (Figure 2.42 et Figure 2.43).

Cell Type KR-10000M Specifications

Nominal Capacity	10000mAh	Capacité nominale
Nominal Voltage	1.2V	Tension nominale
Charging Current	1000mA	
Charging Time	14 to 16Hrs.	
Ambient Temperature	Charge	0°C to +45°C [+32°F to 113°F]
	Discharge	-20°C to +60°C [-4°F to 140°F]
	Storage	-30°C to +50°C [-22°F to 122°F]
Internal Impedance (Av.) (at 50% discharge)	2.6mΩ (at 1000Hz)	Résistance interne
Weight	395g/13.93oz	
Dimensions(D)×(H) (with tube)	43.1 ⁰ ₋₁ × 91.0 ⁰ _{-1.4} mm	
	1.70 ⁰ _{-0.04} × 3.58 ⁰ _{-0.08} inch	

Figure 2.42 : Caractéristiques constructeur de la cellule

Discharge (at high rate)

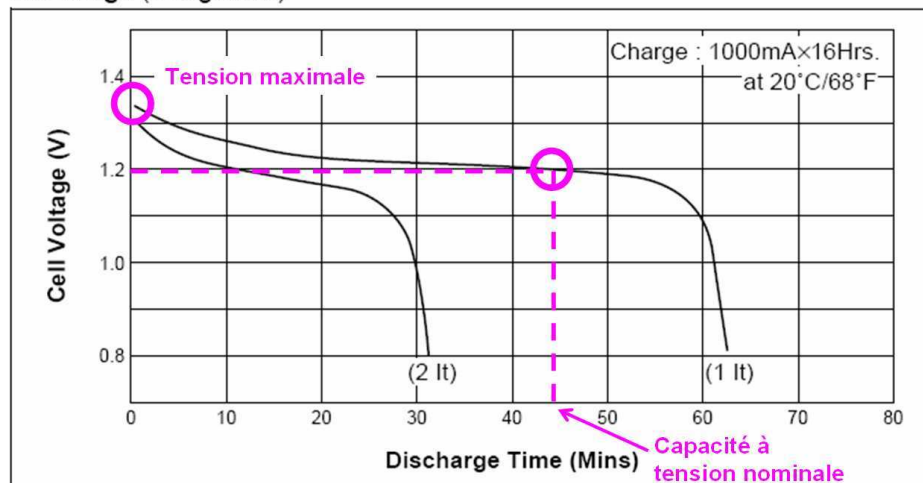

$$\text{Courant nominal de décharge} = \frac{\text{Capacité nominale (A.h)}}{\text{Temps de décharge (h)}} \quad (= 10 \text{ A})$$

Figure 2.43 : Courbe de décharge de la cellule

Etape 2 – Les trois paramètres restants (à savoir la capacité maximale et les limites de la zone exponentielle en tension et capacité, voir Figure 2.44) sont obtenus par balayage au sein des zones concernées et par minimisation d'un critère quadratique.

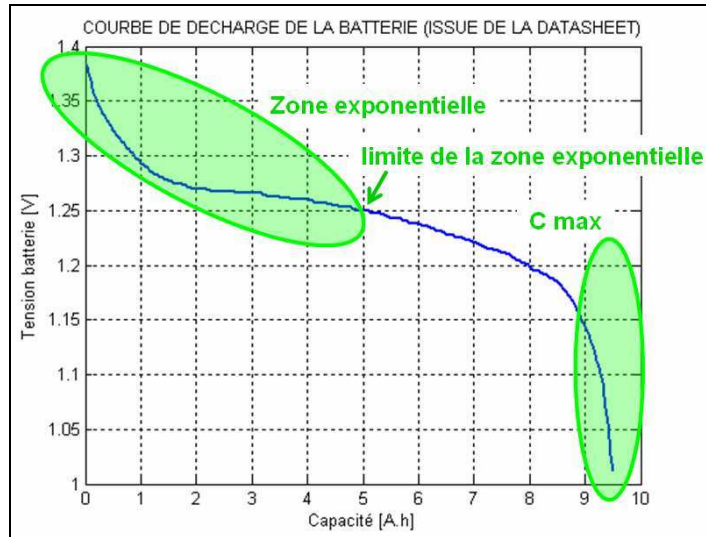

Figure 2.44 : Zone exponentielle et capacité maximale de la cellule

Dans notre cas, nous recherchons la valeur de capacité maximale C_{max} dans l'intervalle [8A.h-12A.h]. Pour chaque valeur C_{test} dans cet intervalle, la limite de la zone exponentielle (C_{exp} , V_{exp}) est recherchée dans [0A.h - C_{test}] (la valeur de tension correspondante est lue sur la courbe de décharge).

A chaque triplet (C_{max} , V_{exp} , C_{exp}) correspond une courbe de décharge obtenue par simulation. Le triplet minimisant l'erreur quadratique entre la courbe de décharge de la Datasheet et la courbe simulée est retenu. Nous trouvons ainsi $C_{max} = 10,5A.h$, $V_{exp} = 1,26V$ et $C_{exp} = 3,9A.h$ dans notre cas d'application.

Tous les paramètres du modèle SPS peuvent désormais être renseignés (le SOC initial est fixé à 100, car nous considérons le cas d'une batterie pleinement chargée). Voici ce que donne la superposition des courbes de décharge (Figure 2.45).

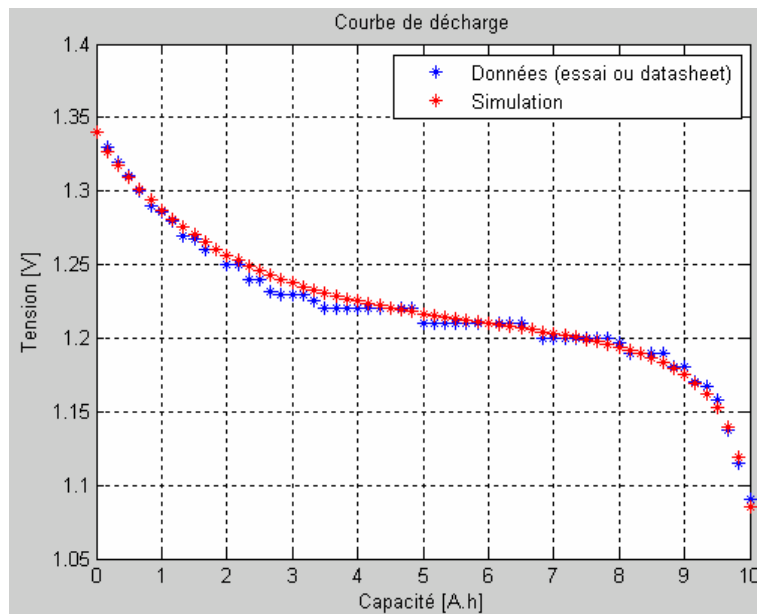

Figure 2.45 : Validation du modèle de cellule par comparaison avec les données constructeur

Le modèle SPS et la procédure de paramétrage sont satisfaisants.

2.5.2 Filtre LC

Si nous souhaitons respecter le principe de causalité intégrale, l'équation matricielle du filtre (cf. paragraphe 2.4.2) impose de choisir V_1 et I_2 en entrée et V_2 et I_1 en sortie (Figure 2.46).



Figure 2.46 : Entrées-Sorties du modèle de filtre LC

Détermination des paramètres du modèle

Quatre paramètres sont à déterminer :

- L : l'inductance de ligne [H]
- C : la capacité de filtrage [F]
- $I_1(t_0)$: courant initial dans la batterie [A]
- $V_2(t_0)$: tension initiale aux bornes du convertisseur (= tension aux bornes de la batterie si $I_1(t_0)$ est nul) [V]

La valeur de L est donnée par le constructeur du câble.

La valeur de C est choisie de telle sorte que $f_0 \ll \frac{1}{\sqrt{LC}} < f_d$.

avec f_0 : fréquence d'intérêt

f_d : fréquence à filtrer par le filtre passe-bas LC

Explications de la relation l'inégalité ci-dessus :

Dans le domaine de Laplace :

$$\frac{d}{dt} \begin{pmatrix} V_2(p) \\ I_1(p) \end{pmatrix} = \begin{pmatrix} 0 & \frac{1}{C} \\ -\frac{1}{L} & 0 \end{pmatrix} \begin{pmatrix} V_2(p) \\ I_1(p) \end{pmatrix} + \begin{pmatrix} 0 & -\frac{1}{C} \\ \frac{1}{L} & 0 \end{pmatrix} \begin{pmatrix} V_1(p) \\ I_2(p) \end{pmatrix} \quad [\text{Eq 2.25}]$$

$$\rightarrow \begin{cases} V_2(p) = \frac{1}{LCp^2 + 1} \cdot V_1(p) - \frac{Lp}{LCp^2 + 1} \cdot I_2(p) \\ I_1(p) = \frac{1}{LCp^2 + 1} \cdot I_2(p) + \frac{Cp}{LCp^2 + 1} \cdot V_1(p) \end{cases}$$

Les pôles du système sont $\pm \frac{i}{\sqrt{LC}}$ → Il s'agit d'un système oscillant non amorti avec

une fréquence propre $\frac{1}{\sqrt{LC}}$ (= fréquence de coupure du filtre). Le rôle du filtre LC est de lisser le courant I_{batt} injecté dans la batterie en amont.

Soient f_0 **la fréquence d'intérêt** (avec une machine à 4 paires de pôles et une vitesse maximum N de 12000 tr/min, la fréquence correspondante est de $p.N/60 = 800$ Hz) et f_d **la fréquence de découpage** du convertisseur en aval, il faut alors choisir $f_0 \ll \frac{1}{\sqrt{LC}} < f_d$. De préférence, la fréquence de coupure du filtre doit être au moins égale à 10 fois la fréquence d'intérêt.

Exemple

Soit :

$$V_{batt} = 200V \quad I_{batt} = 100A$$

$$L = 5\mu H$$

$$f_0 = 100Hz \quad f_d = 10kHz$$

Voici les résultats de simulation obtenus pour différentes valeurs de fréquence de coupure $\frac{1}{\sqrt{LC}}$ (Figure 2.47) :

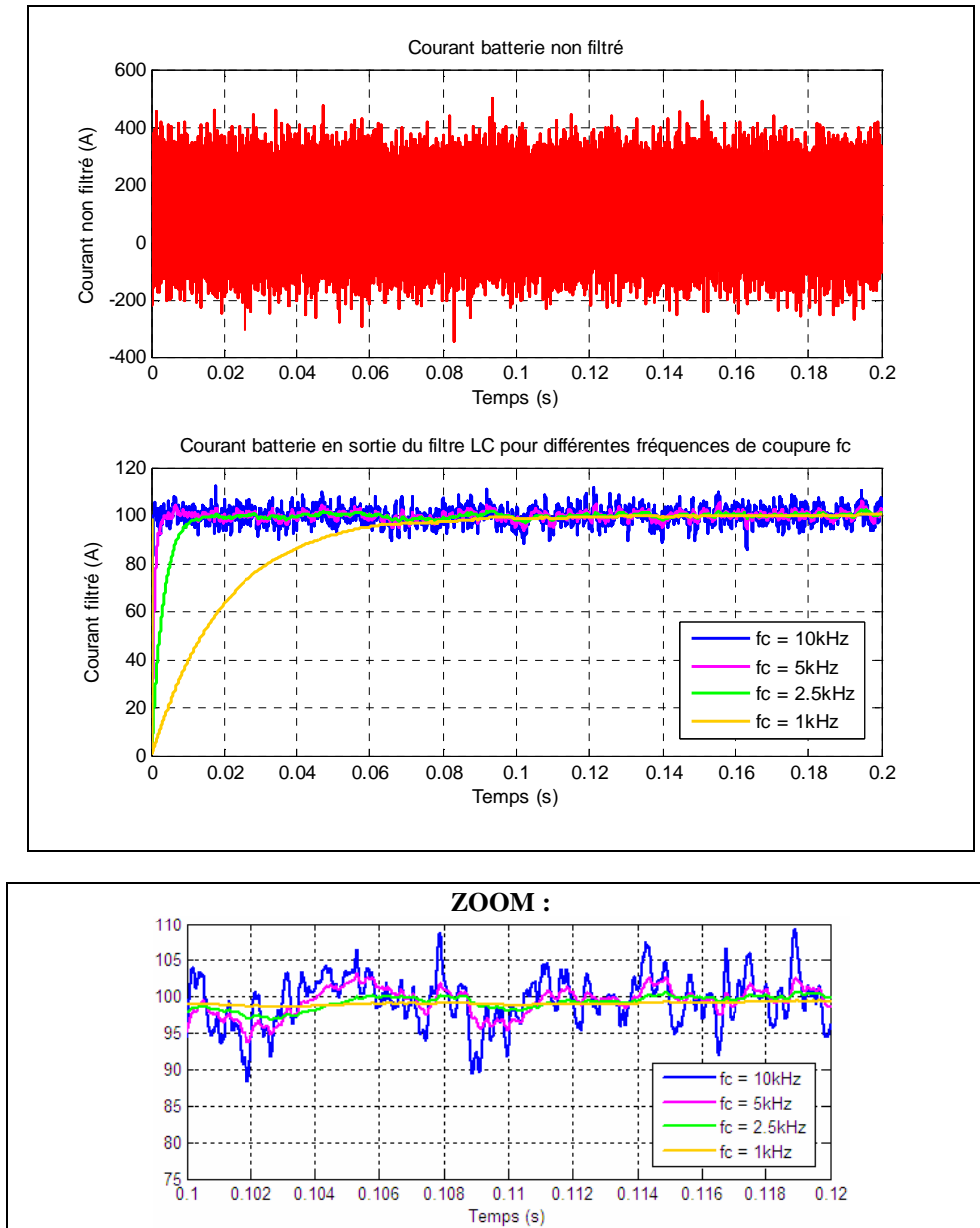

Figure 2.47 : Courant batterie pour différentes fréquences de coupure du filtre LC

Les ondulations de courant sont d'autant mieux filtrées que la fréquence de coupure est faible (attention à ne pas perturber la fréquence d'intérêt).

Conclusion : L'utilisation d'un filtre LC entre la batterie et le convertisseur permet de réduire les ondulations de courant et protéger ainsi la batterie.

2.5.3 Convertisseur AC-DC

Causalité du modèle

Dans la théorie des Bond Graphs, un convertisseur de puissance est un élément de jonction de type transformateur, c'est-à-dire un élément qui impose les relations [RA06] :

- $e_2 = m.e_1$ (variable d'effort, équivalent à une tension dans le domaine électrique)
- $f_1 = m.f_2$ (variable de flux, équivalent à un courant dans le domaine électrique)

Deux causalités sont envisageables pour ce bloc (Figure 2.48).

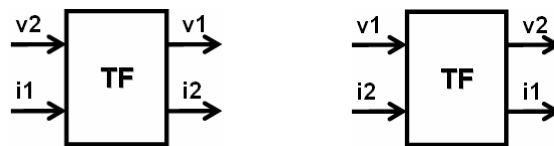

Figure 2.48 : Causalités du modèle de convertisseur AC-DC

Nous avons vu précédemment que le filtre LC en amont du convertisseur a pour sorties la tension côté continu de l'onduleur et le courant côté batterie, nous en déduisons donc les entrées/sorties suivantes (Figure 2.49).

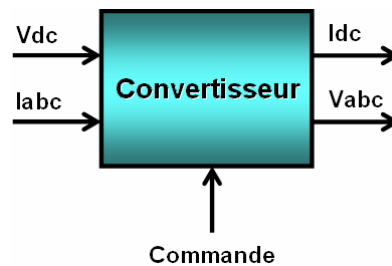

Figure 2.49 : Entrées-Sorties du modèle de convertisseur AC-DC

Ce modèle macroscopique est aussi bien valable dans le cas AC-DC (alimentation du stator de la machine) que dans le cas DC-DC (alimentation du rotor dans le cas d'une machine à rotor bobiné). Seules les notations abc changent dans le second cas.

L'entrée de commande varie suivant le type de modèle considéré (moyen ou à commutations) :

- Dans le cas d'un modèle moyen, il s'agit des signaux de référence en tension V_{abc}^* (onduleur de tension) ou en courant I_{abc}^* (redresseur de courant).
- Dans le cas de modèles à commutations, il s'agit des signaux d'ouverture et de fermeture des interrupteurs.

Le schéma ci-dessous permet de mieux comprendre ce qui différencie modèle moyens et modèle à commutations (Figure 2.50).

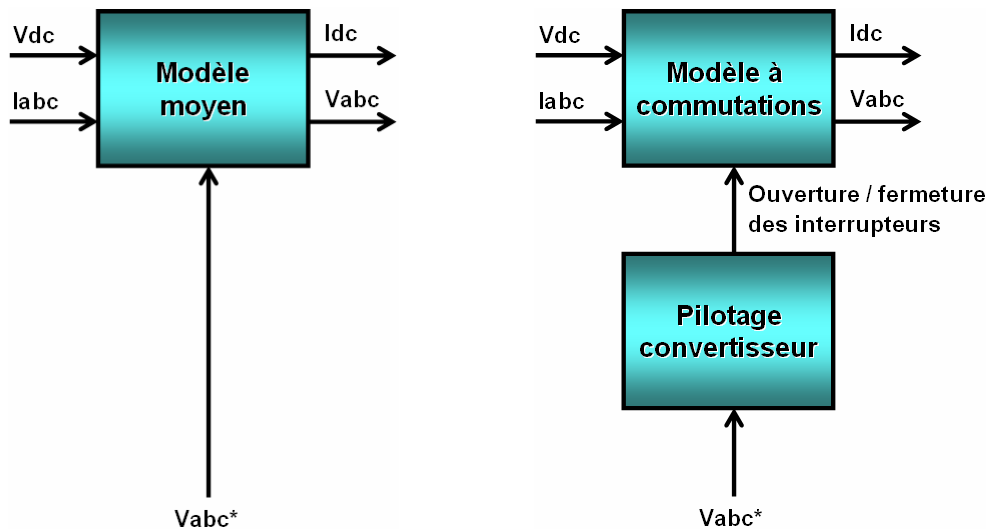

Figure 2.50 : Modèle moyen et modèle à commutations d'un convertisseur triphasé piloté en tension

Un bloc de pilotage doit ainsi être ajouté au modèle à commutations afin qu'il y ait équivalence entrées/sorties/commandes avec le modèle moyen. Ce bloc supplémentaire sera décrit par la suite.

Choix du pas de simulation

Suivant le choix du modèle utilisé, le pas de simulation doit être adapté en conséquence.

Voici quelques ordres de grandeur dans notre cas d'application de la chaîne de traction électrique (Table 2.6).

Remarque : nous fixons à 10 le nombre de points de calcul souhaités par période (période du fondamental dans le cas moyen, période de découpage dans le cas à commutations).

Table 2.6 : Choix du pas de simulation en fonction du modèle considéré

	Hypothèses	Pas minimum de simulation
Modèle moyen	Machine à 4 paires de pôles et de vitesse max N=12000tr/min → $f = p.N/60 = 800$ Hz	$1/(10*800) = 1.25*10^{-4}$ s
Modèle à commutations	Fréquence de découpage à 10kHz	$1/(10*10^4) = 10^{-5}$ s

Concernant le paramétrage du modèle 1^{er} harmonique, le seul paramètre à déterminer est le rendement, que nous avons mentionné à la section 2.4.3.

Méthodologie d'obtention des paramètres dans le cas du modèle à commutations IGBT-Diode

Quatre valeurs sont à déterminer : R_{IGBT} , V_{IGBT} , R_D , V_D . Nous utilisons pour cela la Datasheet constructeur de l'IGBT correspondant (Figure 2.51).

Exemple : IGBT 2MBI 400N-060 (600V 400A), FUJI [FujData]

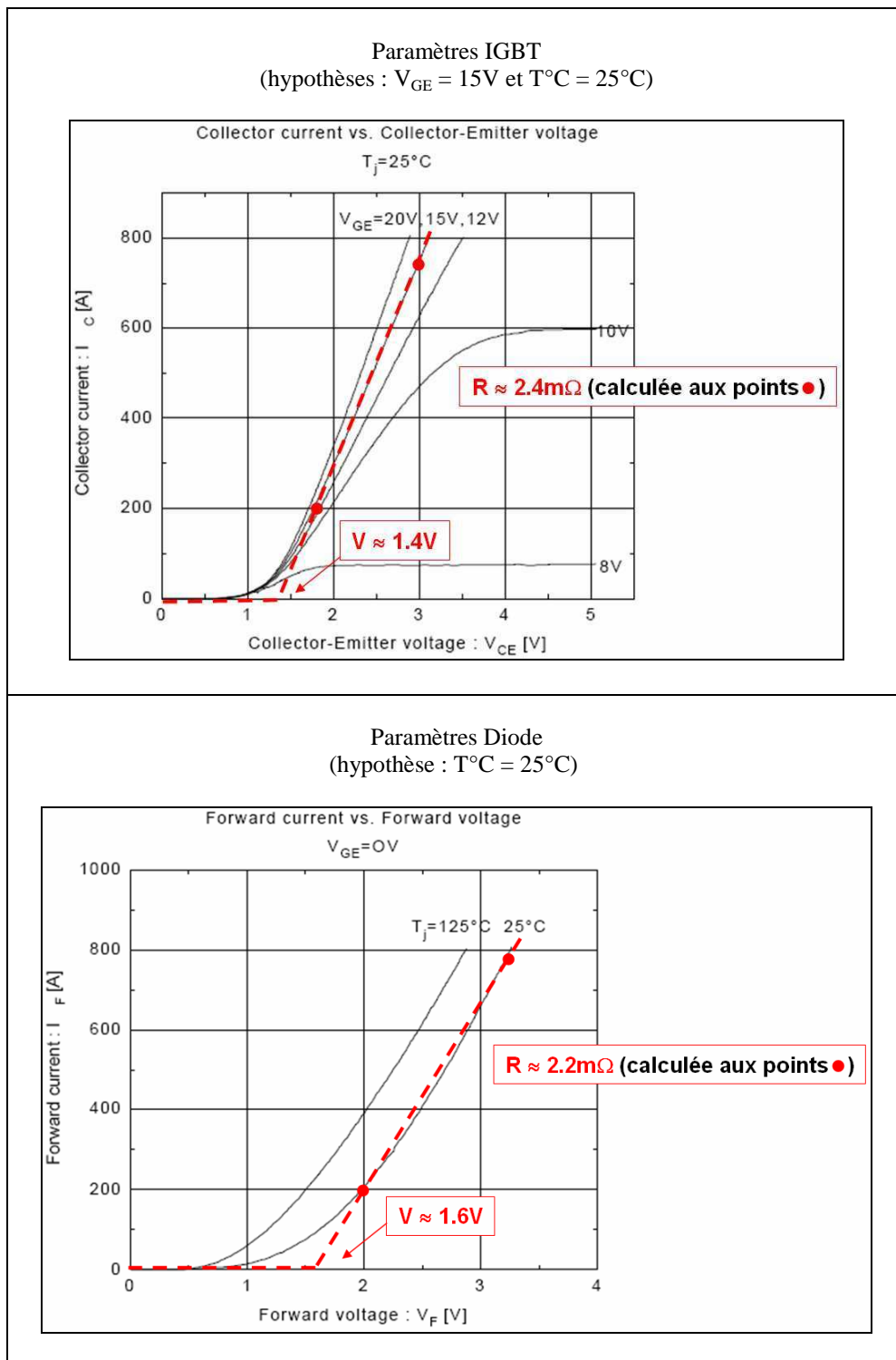

Figure 2.51 : Paramètres constructeur utilisés pour renseigner le modèle de convertisseur

Le tableau ci-après récapitule les caractéristiques des deux modèles de convertisseurs présentés ci-dessus, leur domaine de validité et leur utilisation (Table 2.7).

Table 2.7 : Tableau comparatif des modèles de convertisseurs

	Modèle 1^{er} harmonique	Modèle à commutations
Domaine concerné	Electrique	Electrique
	(Thermique : par ajout d'un module externe de modélisation de la température des puces en fonction de la puissance dissipée. Il ne s'agit là que d'un <u>observateur</u> .)	
Validité en fréquence	jusqu'à 1kHz	jusqu'à 10 ou 100kHz (suivant la période de découpage)
Utilisation en simulation	<p>Cycles de roulage (de l'ordre de l'heure)</p> <p>Objectifs : estimer l'autonomie, les performances sur cycle</p>	<p>Phénomènes transitoires : accélérations, décélération (sur quelques secondes)</p> <p>Objectifs : observer les oscillations de couple (filtrées en partie par le système mécanique), l'effet des harmoniques sur le réseau (batterie en décharge / réseau EDF en recharge)</p>
Pas de simulation	$10^{-3} - 10^{-4}$ s	$10^{-5} - 10^{-7}$ s
Pertes prises en compte	Pertes par conduction et par commutation (modélisation par « dégradation » des signaux de sortie en fonction de la fréquence de découpage, du type de commande choisie, de la tension batterie)	<p>Pertes par conduction (modélisation physique)</p> <p>Pertes par commutation : non</p>

2.5.4 Convertisseurs DC-DC

2.5.4.1 Buck simple à l'inducteur de la machine

Causalité du modèle de Buck simple à l'inducteur de la machine

Nous subdivisons tout d'abord le montage du convertisseur en trois sous-systèmes et utilisons les notations suivantes (Figure 2.52).

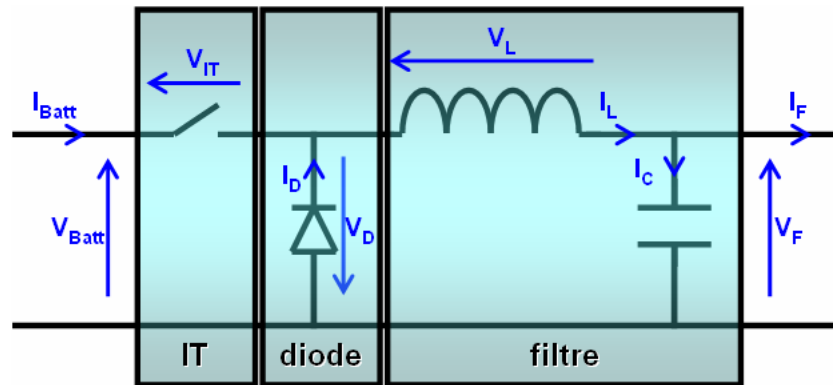

Figure 2.52 : Convertisseur DC-DC alimentant le rotor de la machine

En reprenant les résultats de l'étude du filtre LC en sortie de la batterie (section 2.4.2), nous obtenons les équations d'état suivantes :

$$\frac{d}{dt} \begin{pmatrix} V_F \\ I_L \end{pmatrix} = \begin{pmatrix} 0 & \frac{1}{C} \\ -\frac{1}{L} & 0 \end{pmatrix} \begin{pmatrix} V_F \\ I_L \end{pmatrix} + \begin{pmatrix} 0 & -\frac{1}{C} \\ -\frac{1}{L} & 0 \end{pmatrix} \begin{pmatrix} V_D \\ I_F \end{pmatrix} \quad [\text{Eq 2.26}]$$

Nous avons vu précédemment que ce sont les éléments de stockage d'énergie (capacité, inductance) qui imposent les variables d'état du système si nous souhaitons respecter le principe de causalité intégrale. Nous propageons donc la causalité du modèle de filtre LC au reste du montage (Figure 2.53).

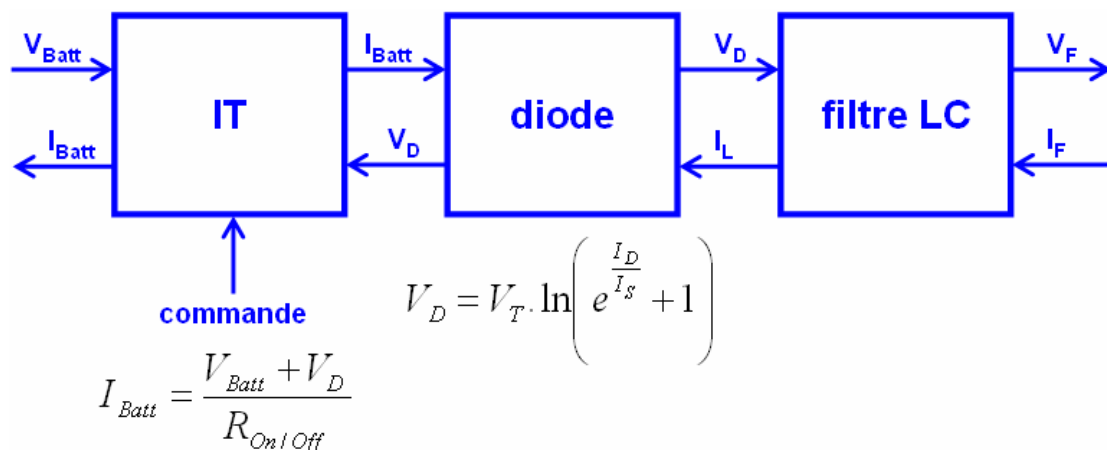

Figure 2.53 : Causalité du convertisseur DC-DC

Concernant la régulation, il s'agit d'un correcteur PI classique qui vient modifier la valeur de résistance de l'interrupteur en fonction de la différence ($V_F^* - V_F$) et de la fréquence de découpage (Figure 2.54).

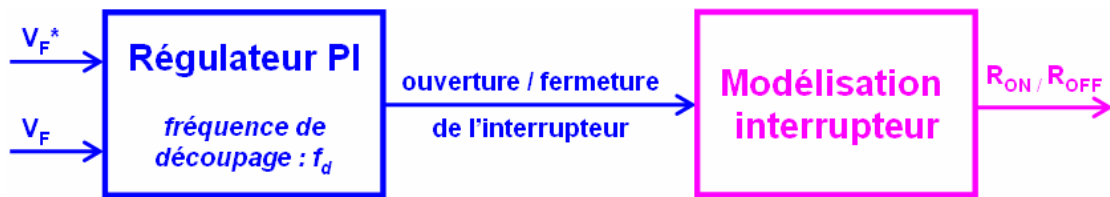

Figure 2.54 : Régulation du convertisseur DC-DC

Remarque : Le bloc de gauche correspond au régulateur physique (les signaux de sortie existent réellement dans le système) tandis que le bloc de droite correspond uniquement à une modélisation de l'interrupteur.

Paramétrage des modèles moyens

Outre la dynamique du correcteur fournissant le rapport cyclique α , nous devons renseigner le rendement du convertisseur. Nous utilisons ici les valeurs de rendement fournies par le constructeur dans les Datasheets. Le plus souvent, celles-ci sont données en fonction de la tension de sortie et de la puissance de sortie (Figure 2.55).

Exemple : DC-DC Converter Module, 375V Input Maxi Family, VICOR [VicData]

Caractéristiques :

- Tension d'entrée : 250 – 425V
- Tension de sortie : 2 – 54V

Ce convertisseur conviendrait par exemple à l'alimentation du rotor de la machine.

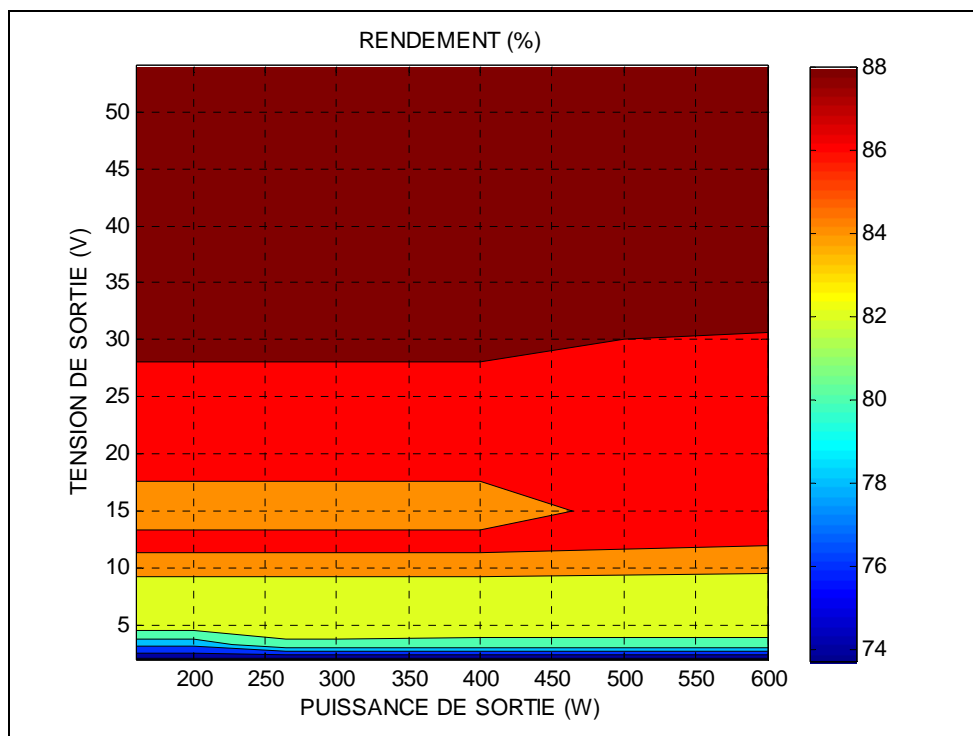

Figure 2.55 : Cartographie de rendement d'un convertisseur DC-DC

2.5.4.2 Buck avec isolation en amont du réseau 14V

Décomposition du système et étude de causalité

Cinq sous-systèmes sont identifiés dans le montage du convertisseur DC-DC :

- le condensateur
- le convertisseur monophasé
- le transformateur
- le pont redresseur à diodes
- le filtre LC

En utilisant les notations indiquées sur le schéma suivant (Figure 2.56), nous allons décrire les entrées/sorties de chaque élément (Figure 2.57).

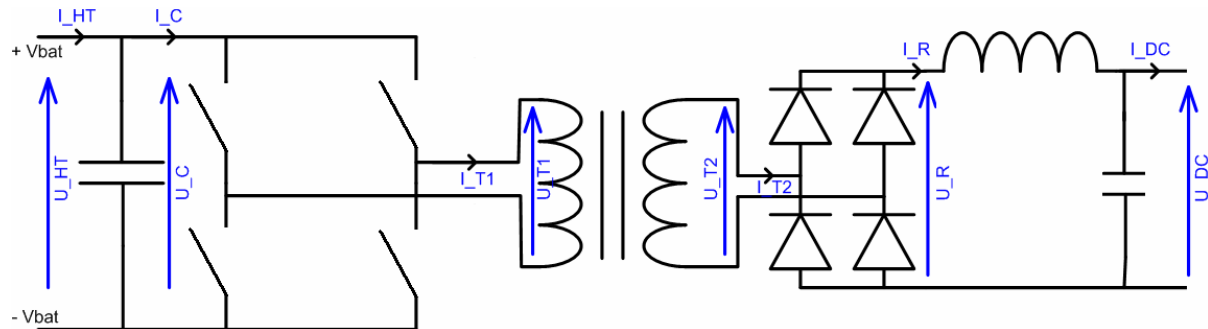

Figure 2.56 : Schéma de montage du convertisseur DC-DC du réseau 14V

Remarque : la capacité entre la batterie et le DC-DC correspond à celle du filtre LC présenté au paragraphe 2.4.2.

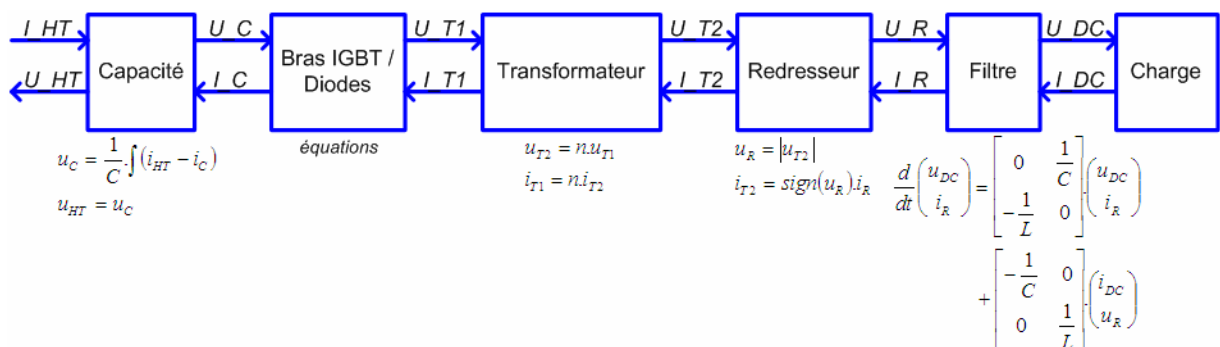

Figure 2.57 : Entrées-Sorties des composants du convertisseur DC-DC du réseau 14V

Ces entrées-sorties ont été attribuées selon la règle du respect des causalités intégrales. Cette règle impose en effet que :

- la capacité impose une tension
- le convertisseur, recevant une tension de la capacité, impose une tension au transformateur
- le transformateur, recevant une tension du convertisseur, impose une tension au redresseur
- le filtre LC tel qu'il est décrit ici impose un courant en amont (côté redresseur) et une tension en aval (côté charge).

Le redresseur voit donc ses entrées / sorties imposées par son environnement :

- ses entrées sont la tension côté transformateur et le courant côté filtre
- ses sorties sont le courant côté transformateur et la tension côté filtre.

Remarque : Interrupteurs et transformateur sont supposés parfaits (c'est-à-dire sans perte) lors de cette attribution entrées/sorties.

Modification du modèle de transformateur

Nous souhaitons affiner le modèle de transformateur (simple gain jusqu'alors) et prendre en compte inductances et résistances telles que représentées ci-dessous (Figure 2.58, [Mén07]).

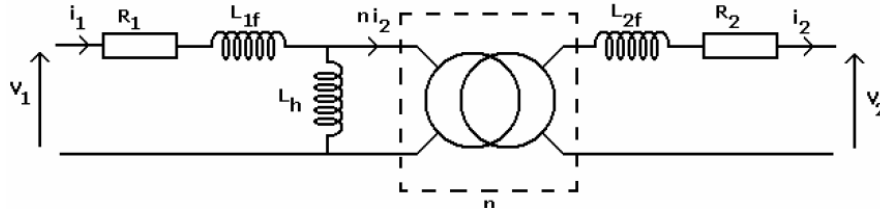

Où :

- R1 représente la résistance de bobinage de l'enroulement primaire.
- R2 même chose mais au secondaire.
- L1f et L2f modélisent les fuites aux primaires et secondaires du transformateur.
- Lh représente l'inductance magnétisante.

Figure 2.58 : Modélisation du transformateur

Les équations d'état de ce système sont :

$$\begin{cases} v_2 = n \cdot L_h \cdot \frac{d(i_1 - n \cdot i_2)}{dt} - L_{2f} \cdot \frac{di_2}{dt} - R_2 \cdot i_2 \\ v_1 = L_h \cdot \frac{d(i_1 - n \cdot i_2)}{dt} + L_{1f} \cdot \frac{di_1}{dt} + R_1 \cdot i_1 \end{cases} \quad [\text{Eq 2.27}]$$

Pour respecter la causalité intégrale, nous devons imposer une entrée en tension (côté amont ET aval) et une sortie en courant. Cette modification est répercutée sur le redresseur (Figure 2.59).

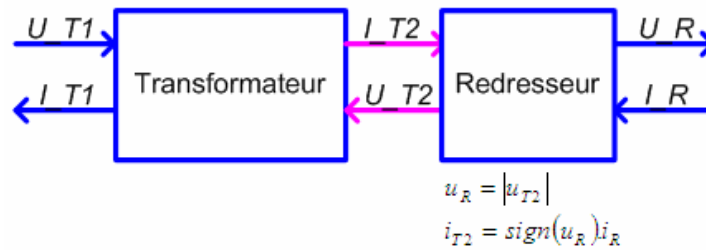

Figure 2.59 : Causalité de l'ensemble transformateur-redresseur

Les relations décrites sous le modèle ne sont plus applicables. Nous pourrions utiliser l'équation caractéristique d'une diode afin de lier courant et tension :

$$i_{diode} = I_S \cdot \left(e^{\frac{u_{diode}}{V_T}} - 1 \right) \quad [\text{Eq 2.28}]$$

Néanmoins, il est difficile d'exprimer le courant dans une diode à partir des seules informations I_{T2} et I_R .

Dans le cas où il n'est pas possible de modifier la *causalité intrinsèque* d'un bloc (ici, le redresseur), la solution pourrait être de modifier l'environnement de ce bloc (*causalité « extrinsèque »*).

Etudions quelles modifications nous pouvons apporter au système global de convertisseur DC-DC (Figure 2.60).

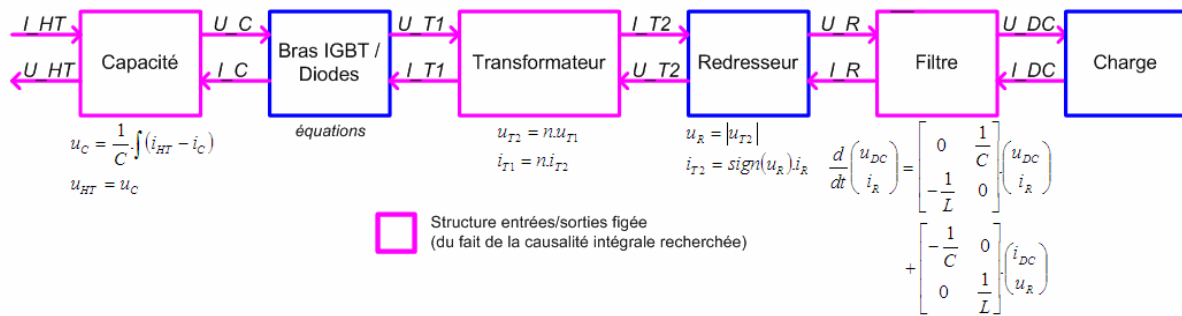

Figure 2.60 : Causalité globale du modèle modifié de convertisseur DC-DC

Trois éléments sont figés du point de vue entrées/sorties : la capacité, le transformateur et le filtre. Le convertisseur monophasé et la charge sont compatibles entrées/sorties avec les blocs voisins. La modification doit donc se faire entre le transformateur et le redresseur : nous devons insérer un élément de profil suivant (Figure 2.61).

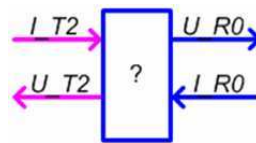

Figure 2.61 : Causalité de l'élément parasite à intégrer entre transformateur et redresseur

Il s'agit d'un élément capacitif parallèle d'équation :

$$u_{R0} = \frac{1}{C} \cdot \int (i_{T2} - i_{R0})$$

$$u_{T2} = u_{R0}$$

Le choix de la valeur de C doit être fait pour ne pas perturber les fréquences utiles du système, ni augmenter de façon trop importante sa dynamique (et par conséquent le temps de calcul).

Il est à noter que l'introduction d'un élément capacitif (et donc dynamique) entre le transformateur et le redresseur, outre le fait de permettre la liaison des deux modèles, permet également de casser la boucle algébrique qui existait initialement.

2.5.5 Machine

Choix des entrées / sorties et étude de causalité

Comme nous l'avons fait dans les sections précédentes, nous déterminons les entrées/sorties du modèle avec comme objectif de respecter le principe de causalité intégrale. Pour ce faire, chaque équation est considérée indépendamment. Elle constitue un sous-système avec un jeu d'entrées/sorties autorisé (blocs rectangulaires de la Figure 2.62). Le système complet est ensuite généré par assemblage des sous-systèmes entre eux (connexions pointillées de la Figure 2.62).

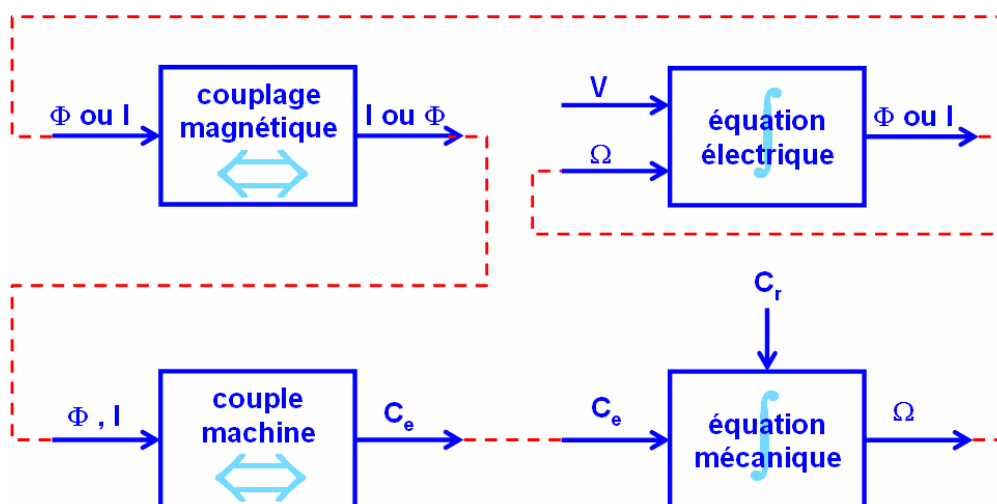

Figure 2.62 : Découpage du modèle de machine en sous-blocs

Remarque : Le symbole \int indique un bloc dynamique (la relation entrées/sorties correspond à une accumulation d'énergie, considérée sous la forme intégrale) : à un instant t , les sorties dépendent des entrées des états présent et passé. Le symbole \Leftrightarrow indique une relation statique : à un instant t , les sorties dépendent uniquement des entrées de l'état présent.

Concernant les variables d'état du système global, il s'agit de la vitesse de rotation pour la partie mécanique. Pour la partie électrique, nous pouvons prendre indifféremment le flux ou le courant (stator et rotor). Etant donné que nous utiliserons des mesures de courant pour élaborer la commande de la machine, notre choix s'oriente vers des variables d'état en courant (ainsi, les sorties du système seront directement les variables d'état, voir Figure 2.63).

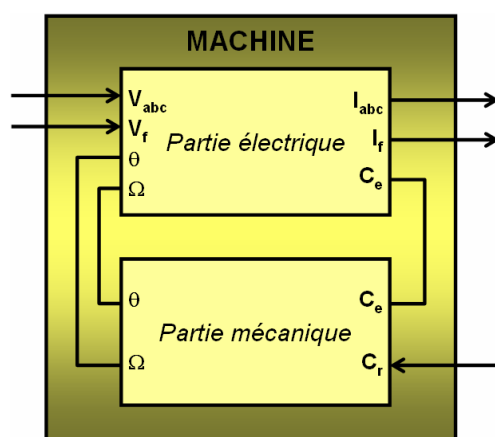
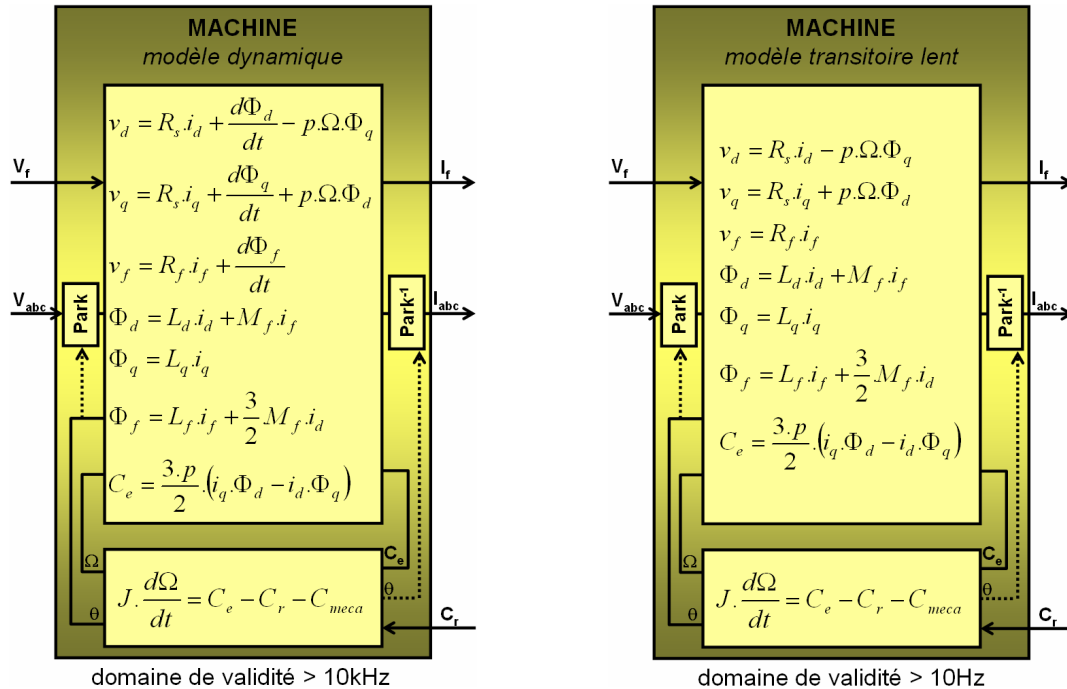

Figure 2.63 : Entrées-Sorties du modèle de machine électrique

Les différents niveaux de modélisation de la machine électrique présentés au paragraphe 2.4.5 sont donnés dans le tableau ci-après (Figure 2.64). Nous distinguons le modèle dynamique présenté au paragraphe précédent, le modèle à transitoire lent correspondant à la constante de temps mécanique (annulation des constantes de temps électriques) et le modèle statique (annulation de toutes les constantes de temps).



Utilisation :

- cf. section 2.3.4 (colonnes « Modèles à commutation » et « Modèles à transitoire moyen »)

Utilisation :

- en phase d'optimisation globale de l'autonomie et des performances du véhicule sur cycle

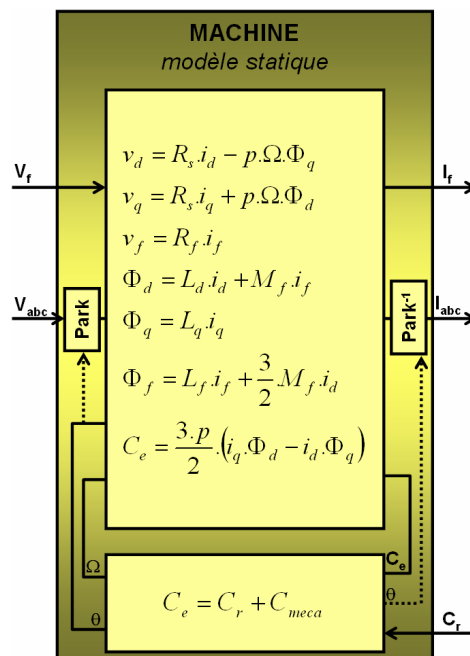

Utilisation :

- calcul de l'état initial du système pour la simulation de départs lancés
- synthèse des lois de commande (calcul des consignes en courant) en phase d'optimisation locale

Figure 2.64 : Différents niveaux de modélisation de la machine électrique

Concernant le calcul de l'état initial, nous avons cinq grandeurs à initialiser :

- les trois variables d'état de la partie électrique (courants ou flux)
- les deux variables d'état de la partie mécanique (position et vitesse).

Pour initialiser les cinq grandeurs, nous choisissons d'imposer :

- Ω : vitesse machine [rad/s]
- C_e : couple électrique [en N.m]
- i_f : courant inducteur [en A]
- i_d : courant induit axe d [en A]

Remarque : Le couple C_e est choisi de telle sorte que l'équation mécanique soit respectée en régime permanent, c'est-à-dire que $C_e = C_r + C_{meca}$ (couple résistant et couple de pertes mécaniques sont calculés à partir de la vitesse machine, des caractéristiques du véhicule et des conditions de roulage en termes de pente et de vitesse du vent. Cf. section 2.4.6).

$$\begin{bmatrix} \Omega_{init} \\ C_e_{init} \\ i_f_{init} \\ i_d_{init} = 0 \end{bmatrix} \Rightarrow \begin{cases} i_q = \frac{C_e_{init}}{\frac{3 \cdot p}{2} \cdot M_f \cdot i_f_{init}} \\ \Phi_d = M_f \cdot i_f_{init} \\ \Phi_f = L_f \cdot i_f_{init} \\ v_f = R_f \cdot i_f_{init} \end{cases} \Rightarrow \begin{cases} \Phi_q = L_q \cdot i_q \\ v_d = p \cdot \Omega \cdot L_q \cdot i_q \\ v_q = R_s \cdot i_q + p \cdot \Omega \cdot \Phi_d \end{cases} \Rightarrow \left\{ \cos(p \cdot \theta) = \frac{v_q}{\sqrt{v_d^2 + v_q^2}} \right. \quad [\text{Eq 2.29}]$$

Le choix $i_d = 0$ permet de fonctionner à couple maximum dans le cas d'une machine à pôles lisses ($L_d = L_q$). Dans le cas d'une machine à pôles saillants ($L_d \neq L_q$), nous procéderons à une optimisation du triplet (i_d, i_q, i_f) afin de fonctionner à couple maximum (cf. section 3.4.2.2).

La source sinusoïdale idéale au stator correspondant à cette initialisation présente les paramètres d'amplitude V_0 et de fréquence ω suivants (dans le cas d'un montage étoile) :

$$\begin{pmatrix} v_a \\ v_b \\ v_c \end{pmatrix} = V_0 \cdot \begin{pmatrix} \cos(\omega t) \\ \cos(\omega t - 2\pi/3) \\ \cos(\omega t - 4\pi/3) \end{pmatrix} \text{ avec } \begin{cases} V_0 = \sqrt{v_d^2 + v_q^2} \\ \omega = p \cdot \Omega_{init} \end{cases} \quad [\text{Eq 2.30}]$$

Alimenter le stator avec cette source et le rotor avec une source continue de tension v_f (calculée ci-dessus) permet de faire tourner la machine à la vitesse imposée « en boucle ouverte » en l'absence de perturbations extérieures autres que celles prises en compte dans le couple résistant et le couple de pertes mécaniques.

Remarque : Dans le cas d'un montage triangle, l'amplitude de la source devient :

$$\begin{pmatrix} v_d \\ v_q \\ v_0 \end{pmatrix} = \sqrt{3} \cdot V_0 \cdot \begin{pmatrix} \cos(\theta - \omega t + \pi/6) \\ -\sin(\theta - \omega t + \pi/6) \\ 0 \end{pmatrix} \Rightarrow V_0 = \frac{\sqrt{v_d^2 + v_q^2}}{\sqrt{3}} \quad [\text{Eq 2.31}]$$

Dans la suite, nous considérerons uniquement le cas d'un montage étoile.

Paramétrage du modèle et prise en compte de la saturation magnétique

Dans le modèle de machine décrit précédemment, nous avons considéré les paramètres comme constants, notamment les paramètres d'inductance L_d , L_q , L_f et M_f . Or ces paramètres ont des valeurs qui diminuent à partir d'un certain seuil en courant, du fait du phénomène de saturation observé dans les matériaux magnétiques.

Il est nécessaire de prendre en compte les saturations magnétiques dans le modèle de machine afin :

- d'augmenter la représentativité physique du modèle
- de connaître les plages de fonctionnement à privilégier (c'est-à-dire les plages linéaires)

Exemple de courbe mettant en évidence le phénomène de saturation magnétique : nous avons tracé Φ_d en fonction de i_f à $i_d = 0$ (Figure 2.65).

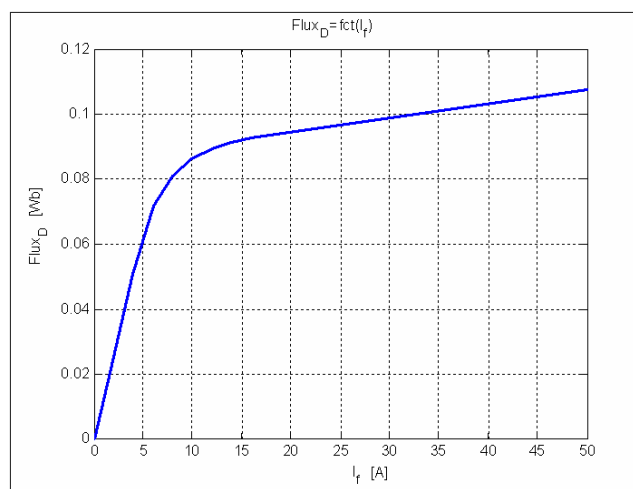

Figure 2.65 : Courbe de saturation magnétique au stator de la machine

→ Dans le cas de cette machine, nous essaierons de limiter le courant i_f à la plage de fonctionnement [0A ; 16A] (zone saturée = pertes importantes pour peu de gain en flux)

La saturation magnétique sera modélisée via les inductances et mutuelles L_d, L_q, L_f, M_f en conservant les équations précédentes dans le repère de Park. Ces paramètres ne sont désormais plus constants, mais dépendent des courants i_d, i_q, i_f .

Afin de déterminer ces dépendances, des simulations 2D ont été effectuées à l'aide du logiciel Maxwell2D (à partir des caractéristiques géométriques de la machine) pour différentes valeurs de courants i_d, i_q, i_f dans les plages de fonctionnement de la machine. Les valeurs d'inductances L_d, L_q, L_f, M_f sont ensuite obtenues en traçant les courbes de flux Φ_d, Φ_q, Φ_f en fonction de i_d, i_q, i_f conformément aux équations suivantes :

$$\begin{aligned}
 \Phi_d &= L_d \cdot i_d + M_f \cdot i_f & L_d &: \Phi_d(i_d) \text{ avec } i_f = 0 \\
 \Phi_q &= L_q \cdot i_q & L_q &: \Phi_q(i_q) \\
 \Phi_f &= L_f \cdot i_f + \frac{3}{2} \cdot M_f \cdot i_d & M_f &: \Phi_d(i_f) \text{ avec } i_d = 0 \\
 & & L_f &: \Phi_f(i_f) \text{ avec } i_d = 0
 \end{aligned}
 \quad \rightarrow \quad [Eq 2.32]$$

Les paramètres d'inductance ne sont désormais plus des constantes, mais des cartographies 1D dépendant d'un des trois courants (Figure 2.66).

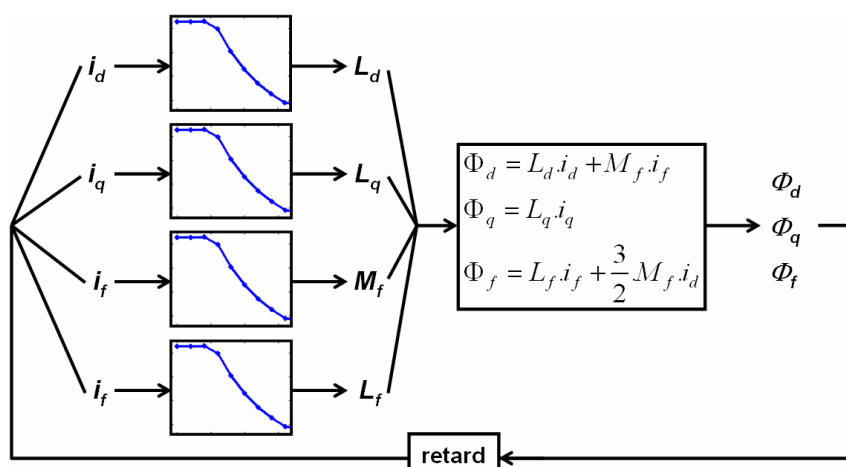

Figure 2.66 : Prise en compte de la saturation magnétique dans le calcul des paramètres d'inductance

Remarque : un retard pur est introduit sur les courants pour casser la boucle algébrique qui apparaît lors du calcul des flux.

2.5.6 Environnement

La causalité du modèle est immédiate et a été implicitement présentée au paragraphe 2.4.6 : le modèle de machine « requiert » une valeur de couple résistant, qui constitue ainsi une sortie du modèle d'environnement.

Paramétrage du modèle d'environnement

Dans le tableau ci-dessous sont données quelques valeurs de paramètres des véhicules (thermiques) de la gamme Renault (Figure 2.67). Ces valeurs sont utilisées pour paramétrer les expressions des forces qui s'appliquent sur le véhicule (cf. paragraphe 2.4.6).

Source : <http://www.renault.fr/gamme-renault/vehicules-particuliers/nouvelle-megane-berline/prix-et-specifications/>

	Kangoo	Scénic	Fluence	Mégane	Clio	Twingo
Masse [kg] (à vide)	1320	1320	1263	1215	1080	925
Masse max [kg]	1810	1877	1760	1734	1570	1345
SCx [m²]	0,91	0,82	0,66	0,721	0,725	0,476
Référence pneumatiques :	185/70 R 14	195/65 R 15	205/65 R 15	195/65 R 15	165/65 R 15	165/65 R 14
Rayon des roues [m]	0,3073	0,3173	0,3237	0,3173	0,2978	0,2851

Figure 2.67 : Paramètres de véhicules de la gamme Renault

Remarque : Le rayon des roues se déduit de la référence des pneumatiques en utilisant la formule de conversion suivante :

$$\begin{aligned} \text{réf.} : 175/65 \text{ R } 14 \\ \rightarrow R_{\text{roue}} = H + \frac{14'}{2} = 0.175 \times 65\% + \frac{14}{2} \times 0.0254 = 29.15 \text{ cm} \end{aligned} \quad [\text{Eq } 2.33]$$

Proportion des forces exercées sur le véhicule

Notre objectif d'optimisation du système de puissance du véhicule électrique nous amène à simplifier autant que possible les modèles utilisés tout en conservant une bonne représentativité de la réalité (compromis rapidité/précision). Nous aborderons ce point plus en détails dans la section 4 consacrée à l'optimisation.

Parmi les trois forces précédemment citées qui s'appliquent sur le véhicule, nous souhaitons ainsi savoir s'il n'est pas possible d'en négliger dans un souci de simplification des modèles.

Nous considérons le cas d'un véhicule de 1500 kg (type Mégane) :

- de coefficient $SC_x (= S_f \times C_x)$ compris entre 0.56 et 1.2m² (coefficients des véhicules de la gamme Renault)
- dont la force de résistance au roulement a été paramétrée à partir des essais mentionnés ci-dessus
- roulant à vitesse constante (50km/h et 100km/h)
- sur une route de pente comprise entre 1% et 10%.

Trois paramètres varient et prennent chacun deux valeurs (SC_x , vitesse véhicule, pente), ce qui nous donne $2^3 = 8$ valeurs pour chaque force extérieure (Figure 2.68).

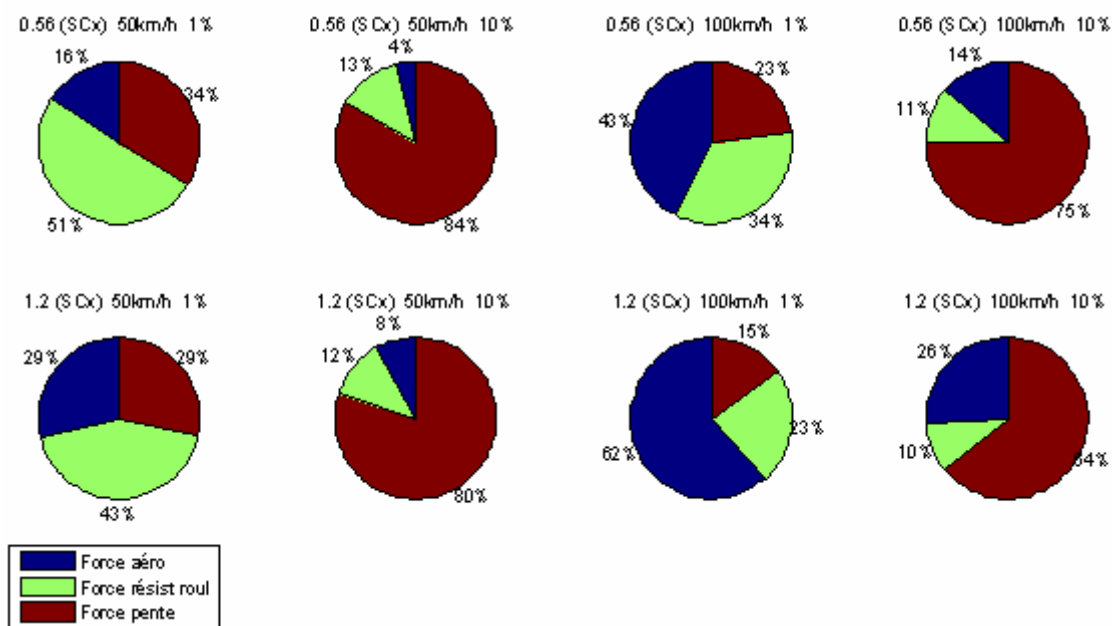
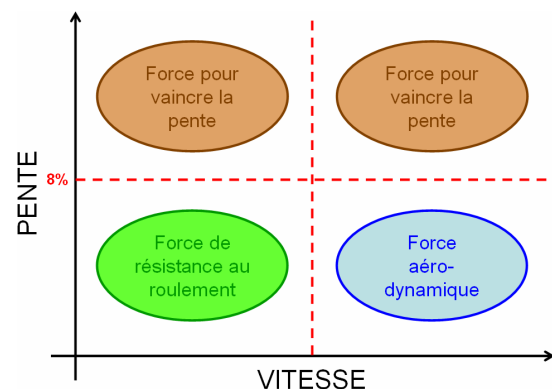

Figure 2.68 : Forces extérieures s'exerçant sur le véhicule

Quelques observations :

- la **force aérodynamique** est prépondérante à grande vitesse sur le plat
- la **force de résistance au roulement** est prépondérante à faible vitesse sur le plat
- la **force liée à la pente** est prépondérante dès 8% de pente quelle que soit la vitesse du véhicule (la valeur de 8% a été obtenue en effectuant les simulations avec un balayage plus fin sur les valeurs de pente)



Au vu des résultats, aucune de ces trois forces ne peut être négligée.

2.6 Validation des modèles et modification éventuelle

2.6.1 Batterie de traction

Modèles à paramètres constants (E0,R) et (E0,R,C)

Après détermination des paramètres des modèles, nous comparons résultats de simulation et résultats d'essai (Figure 2.69).

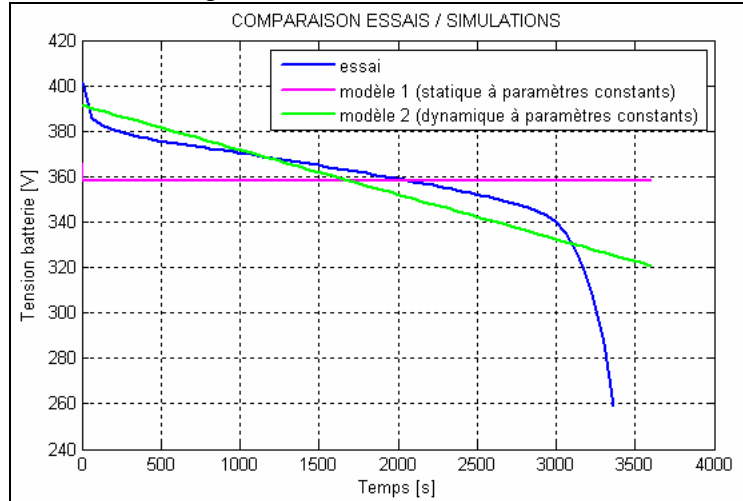

Figure 2.69 : Comparaison essai-simulation des modèles de batterie à paramètres constants

Comme nous l'avons dit précédemment, il est nécessaire de modéliser la décharge de la batterie du point de vue quantité d'énergie et non uniquement du point de vue variation de tension à ses bornes, si nous souhaitons procéder ensuite à une étude d'autonomie.

Modèle générique cartographié

La validation du modèle a été réalisée au niveau de la cellule par comparaison des résultats de simulation avec des données d'essais (Figure 2.70). Il s'agit ici d'une cellule NiMH.

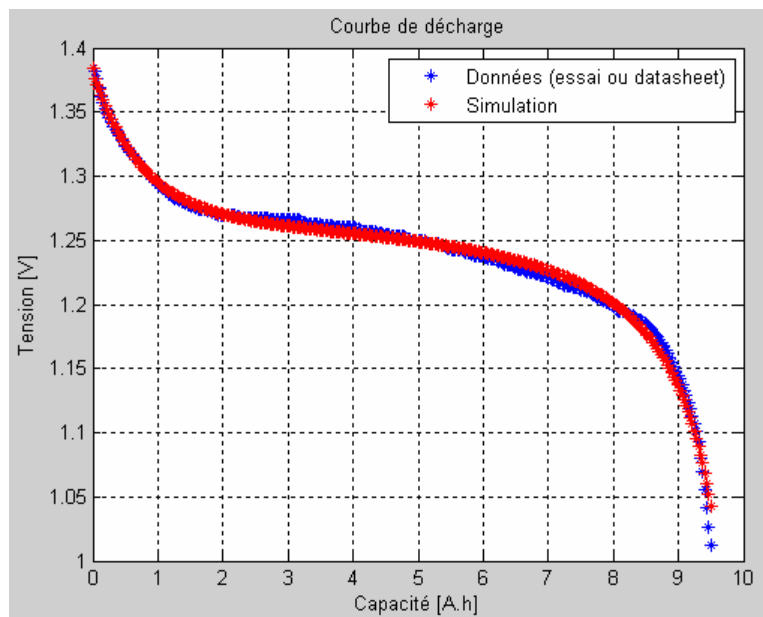

Figure 2.70 : Validation du modèle générique cartographié

Remarque : Ce modèle ne prend pas en compte la variation de la courbe de décharge suivant le courant de décharge. Il est certes plus simple à paramétrer que le modèle SPS, mais fournit des résultats moins précis.

Modèle dynamique SimPowerSystems

Exemple : Modèle de cellule Lithium-Ion paramétré à partir d'essais

L'objectif est de valider l'utilisation du modèle de cellule pour reconstituer le pack complet. Nous fonctionnerons en trois étapes :

- paramétrage du modèle de cellule à partir d'essais
- construction du modèle de pack à partir du modèle de cellule
- validation du modèle de pack par comparaison avec les essais.

Pourquoi ne pas utiliser directement les mesures du pack pour paramétrer le modèle ?

Nous souhaitons dans la suite étudier la configuration géométrique de la batterie (Figure 2.71), c'est-à-dire l'agencement des cellules au sein du pack. Disposer d'un modèle de brique élémentaire (la cellule) nous permettra de construire différents packs et d'observer l'impact du nombre de branches et de cellules par branche sur l'autonomie et les performances du véhicule.

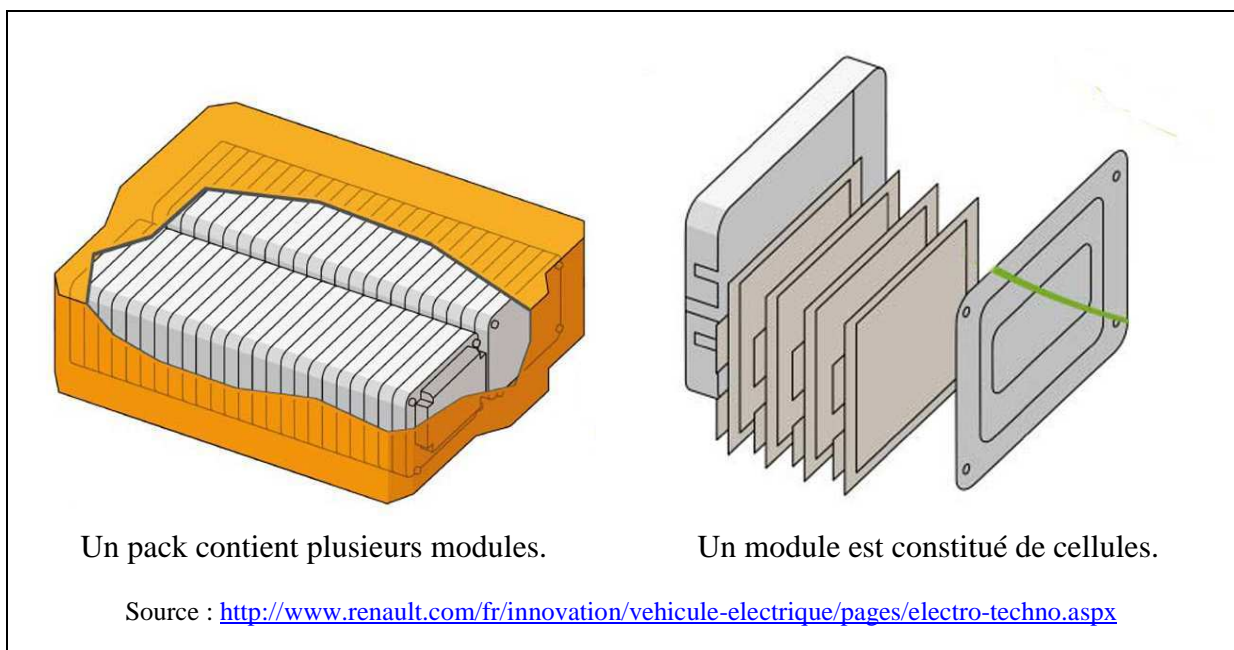

Figure 2.71 : Composition d'un pack batterie

Remarque : La notion de module ne sera pas utilisée ici.

Etape 1

Voici les résultats de la première étape, à savoir le paramétrage du modèle de cellule (Figure 2.72) :

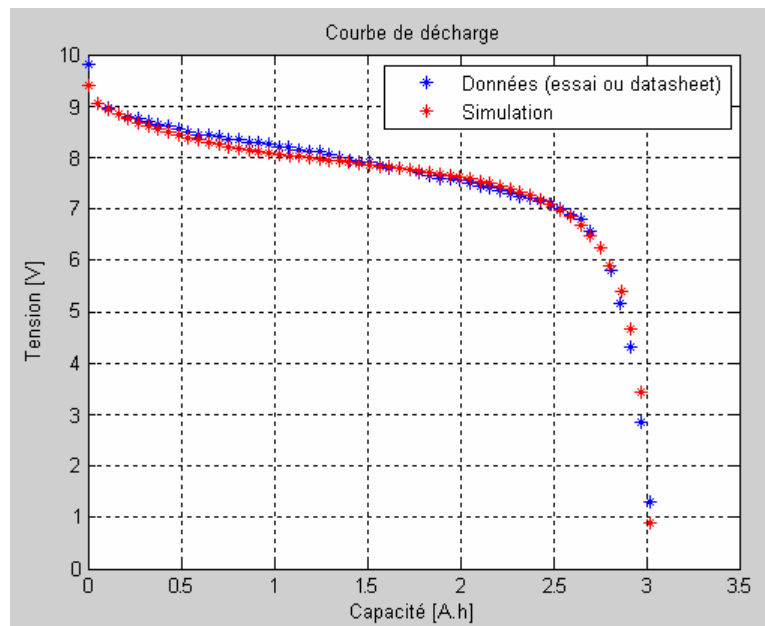

Figure 2.72 : Validation du paramétrage du modèle de cellule Lithium-Ion

Remarque : Pour paramétrer le modèle de cellule Lithium-Ion à partir de données d'essai, nous avons utilisé la même procédure que celle décrite précédemment dans le cas de la cellule Nickel-Cadmium. Les essais sont les mêmes que ceux utilisés au paragraphe 2.5.1. Nous disposons de mesures de tension et courant aux bornes de chaque cellule, ainsi qu'aux bornes du pack complet.

Etape 2 : de la cellule au pack dans le cas équilibré

L'hypothèse d'équilibrage des cellules est importante, car cela signifie que chaque cellule présente les mêmes caractéristiques (même courbe de décharge). Le pack ne présente pas de dispersion et toutes les cellules ont vieilli de la même façon. L'état de charge (SOC) d'une cellule coïncide alors avec l'état de charge du pack.

Le modèle de pack se construit ainsi aisément à partir du modèle de cellule (Figure 2.73).

De la cellule au pack...

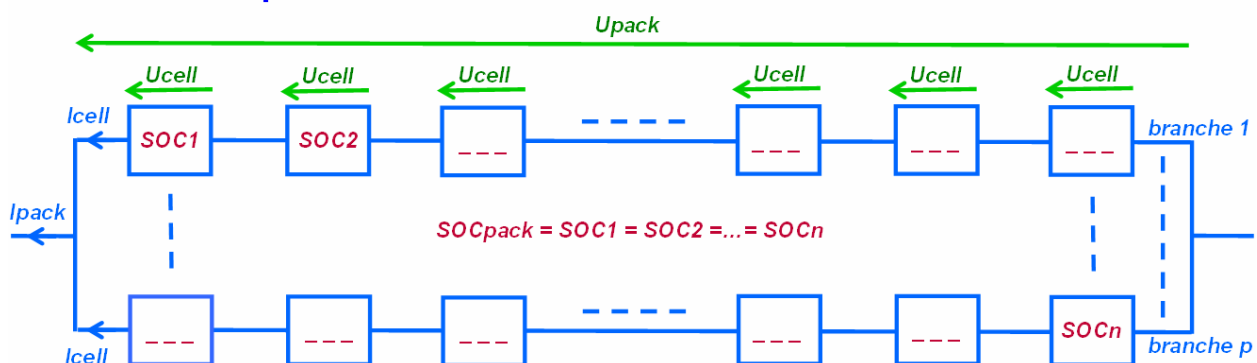

Figure 2.73 : De la cellule au pack batterie

$$I_{pack} = \sum_{i=1}^p I_{cell} = pI_{cell}$$

$$U_{pack} = \sum_{i=1}^m U_{cell} = mU_{cell}$$

$$SOC_{pack} = SOC_{1,\dots,n}$$
[Eq 2.34]

avec

$$\left\{ \begin{array}{l} p : \text{nombre de branches} \\ m : \text{nombre de cellules par branche} \\ n = m \times p : \text{nombre total de cellules} \end{array} \right.$$

A partir du modèle de cellule précédent, nous construisons un pack de 2 branches et 96 cellules par branche en modifiant les paramètres du modèle SPS de la façon suivante (coefficients en italique) :

- Tension nominale (V) $\times nb$ *cellules par branche*
- Capacité à la tension nominale (A.h) $\times nb$ *branches*
- Capacité nominale (A.h) $\times nb$ *branches*
- SOC initial (entre 0 et 100)
- Capacité maximale (A.h) $\times nb$ *branches*
- Tension maximale (V) $\times nb$ *cellules par branche*
- Courant nominal de décharge (A) $\times nb$ *branches*
- Résistance interne (Ω) $\times nb$ *cellules par branche / nb branches*
- Limites de la zone exponentielle
- (Tension (V) $\times nb$ *cellules par branche*, Capacité (V) $\times nb$ *branches*)

Etape 3

En comparant les sorties du modèle ainsi conçu aux mesures effectuées sur le pack, nous obtenons les courbes suivantes (Figure 2.74).

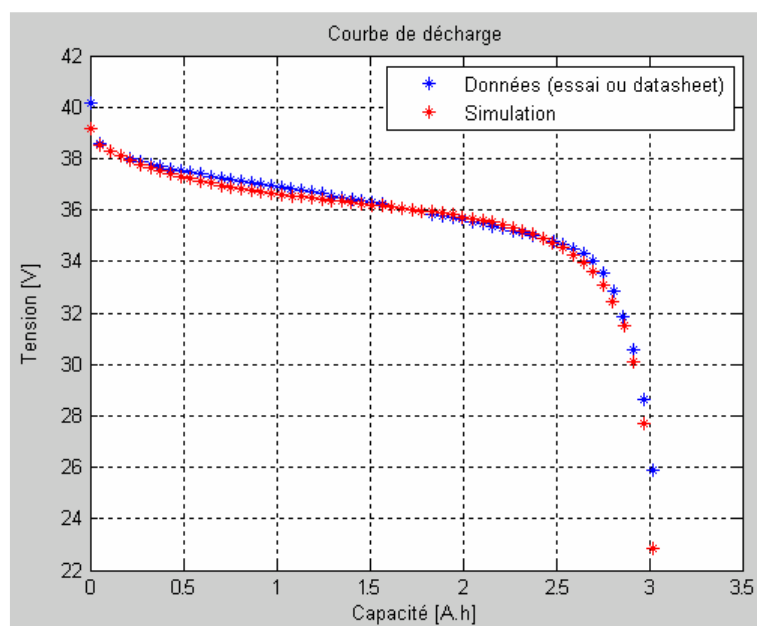

Figure 2.74 : Validation du modèle de pack batterie par comparaison essai-simulation

Les résultats sont satisfaisants : le modèle de cellule peut être utilisé pour concevoir le pack batterie par multiplication des paramètres selon le schéma précédent. Ce passage de la cellule au pack est justifié dans le cas d'une batterie équilibrée.

En plus des caractéristiques électriques de la batterie, deux autres caractéristiques doivent être prises en compte pour permettre la mise en place de l'optimisation (autonomie, performances, coût) : la **masse** et le **coût** du pack.

La masse intervient sur l'autonomie et les performances.

Conclusions sur le modèle de batterie – modèle retenu

Nous souhaitons étudier dans la suite l'autonomie, les performances et le coût de la chaîne de traction électrique. Il faut pour cela un modèle de batterie :

- à paramètre E_0 variable pour modéliser l'état de charge de la batterie au cours du temps
- prenant en compte la chute de tension à ses bornes. La tension influe en effet sur les performances du véhicule comme nous le verrons plus loin.
- constitué de briques élémentaires (les cellules) afin d'étudier différentes configurations de packs basés sur un panel de technologies restreint.

Lors de la **phase d'optimisation globale**, nous utiliserons ainsi le modèle de batterie SimPowerSystems conçu à partir du modèle de cellule paramétré à partir des Datasheets de constructeur ou des résultats d'essais.

Ce modèle, tout comme les trois autres modèles présentés précédemment, est **aussi bien valable en charge qu'en décharge** : le signe du courant d'entrée reflète le mode d'utilisation (positif en décharge, négatif en charge). De façon générale, nous avons une volonté forte de concevoir ou d'utiliser des modèles couvrant le plus de cas d'utilisation possibles afin d'éviter les « switch » de modèles au sein de la plateforme de simulation (par exemple lors d'une accélération suivie d'une décélération).

Les **paramètres que nous ferons varier** lors de la phase d'optimisation en régime dynamique seront :

- la technologie de cellule (impactant l'ensemble des paramètres du modèle : paramètres électriques, masse et coût)
- le nombre de branches
- le nombre de cellules par branche
- le SOC initial.

La quantité d'énergie disponible dans la batterie (en kW.h) est le produit ($V_{nominale} \times C_{nominale}$). Cette grandeur est le seul paramètre batterie que nous considérerons dans le cas de l'optimisation globale en régime statique (cf. section 4.3). Cette quantité peut varier suivant le courant qu'elle débite.

Il est aussi possible de procéder à une **optimisation locale** de l'organe batterie en utilisant le modèle SPS. La démarche consiste alors, pour une technologie donnée (Li-Ion, Ni-Cd, NiMH), à déterminer quels sont les paramètres influents sur l'autonomie et les performances parmi les neuf paramètres considérés ci-dessus (autrement dit, quelle est la courbe optimale de décharge au niveau de la cellule).

2.6.2 Machine

2.6.2.1 Modèle de Park avec saturations 1D

Comparaison des résultats de simulation avec des données issues d'essais

Le modèle utilisé est le modèle de Park avec prise en compte des saturations magnétiques suivant un axe (cf. paragraphe 2.5.5).

La comparaison essais-simulations présentées aux Figure 2.75 et Figure 2.76 est effectuée sur deux profils de roulage :

- un cycle urbain d'une dizaine d'heures
- un cycle routier d'une dizaine de minutes présentant de plus fortes accélérations que le cycle urbain.

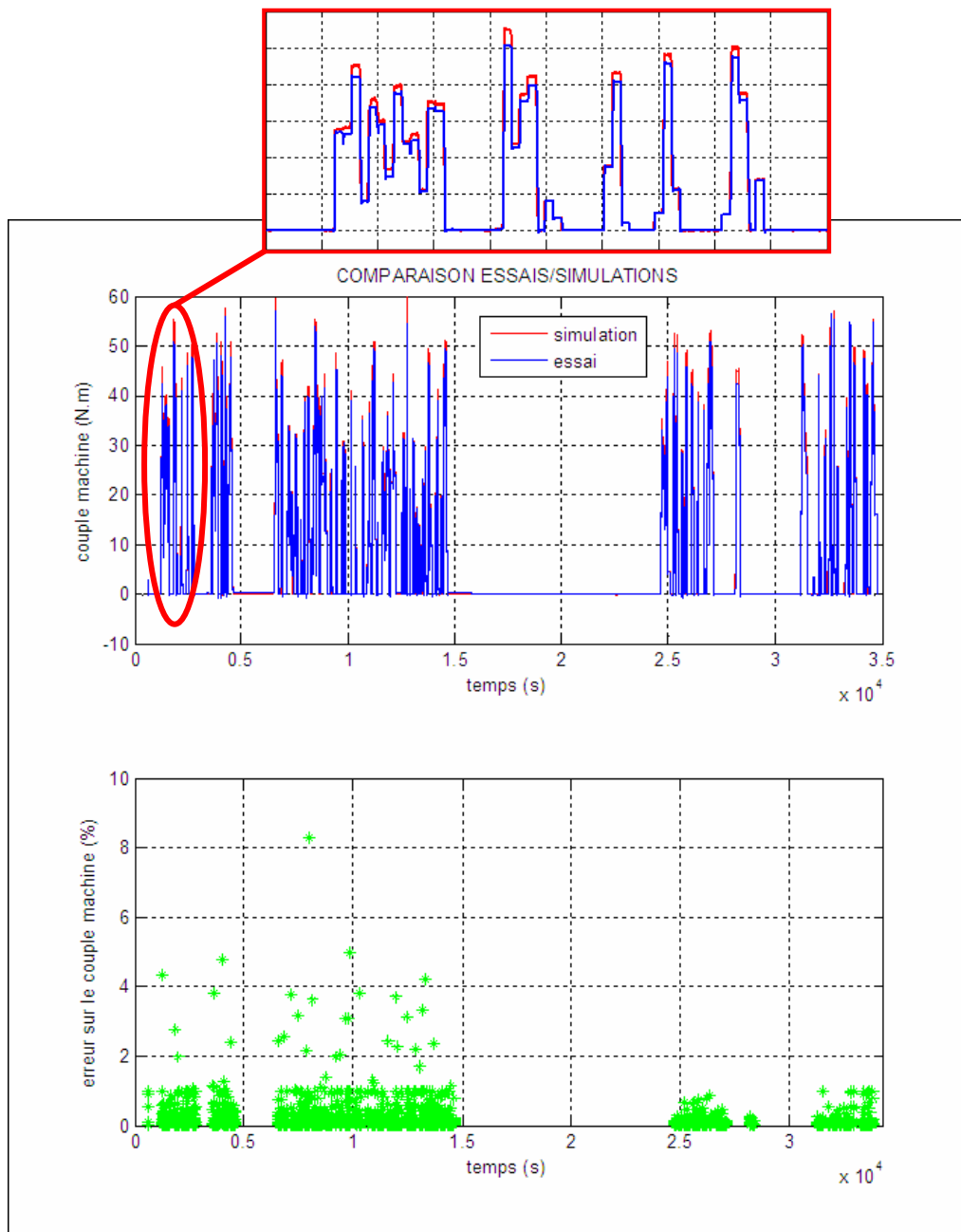

Figure 2.75 : Comparaison essai-simulation du couple de la machine électrique – cycle urbain

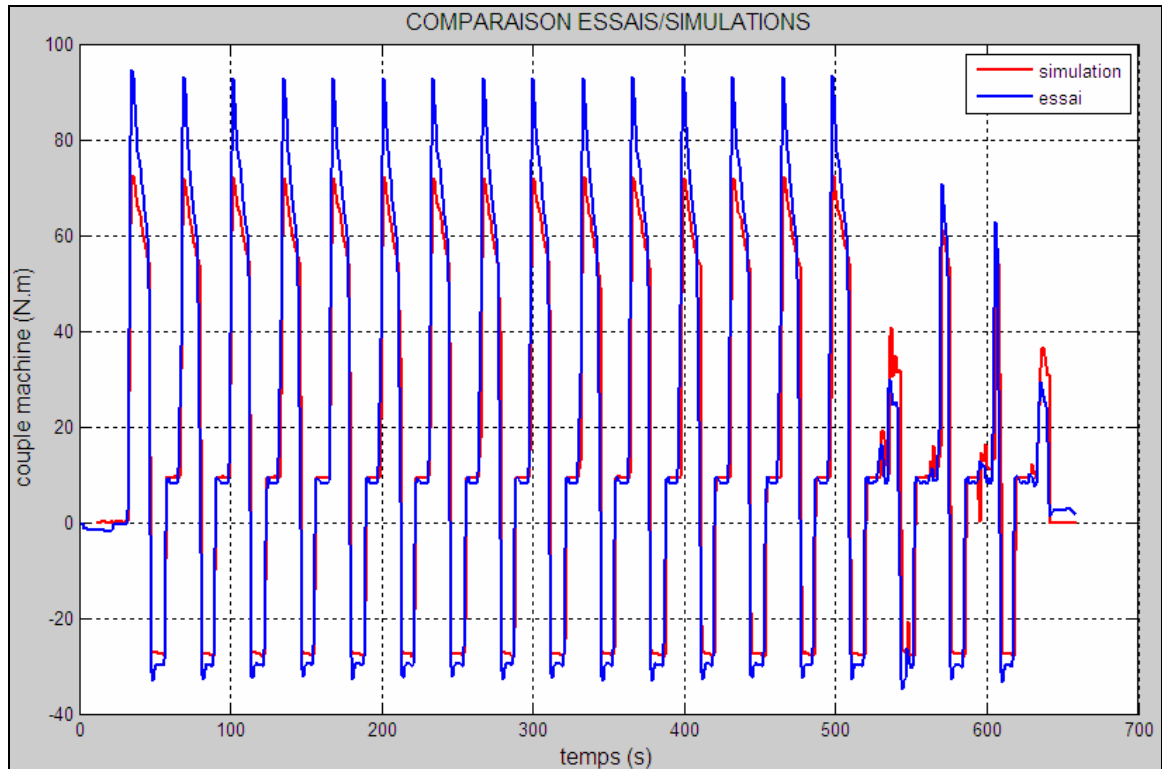

Figure 2.76 : Comparaison essai-simulation du couple de la machine électrique – cycle routier

Nous constatons que le modèle s'éloigne du système physique pour les points de fonctionnement à fort couple.

2.6.2.2 Modèle avec saturations 3D

Les différences précédemment observées entre résultats de simulation et d'essai peuvent être (en partie) expliqués par la modélisation incomplète du phénomène de saturation magnétique (pris en compte via les paramètres d'inductance).

Pourquoi le modèle à saturation 1D est-il incomplet ?

Rappel : Dans le modèle à saturation 1D, les paramètres d'inductance L_d, L_q, L_f, M_f sont calculés à partir des courbes de flux Φ_d, Φ_q, Φ_f en fonction de i_d, i_q, i_f dans des zones particulières de fonctionnement (annulation de certains courants) :

- $L_d = \frac{\Phi_d}{i_d}$ avec $i_f = 0$
- $M_f = \frac{\Phi_d}{i_f}$ avec $i_d = 0$ ou $M_f = \frac{2}{3} \cdot \frac{\Phi_f}{i_d}$ avec $i_f = 0$
- $L_q = \frac{\Phi_q}{i_q}$
- $L_f = \frac{\Phi_f}{i_f}$ avec $i_d = 0$

En écrivant ces relations, nous faisons implicitement l'hypothèse que chaque paramètre d'inductance ne dépend que d'un seul courant. Or, si nous traçons les courbes de flux en fonction des trois courants (i_d, i_q, i_f) (données issues des simulations 2D), nous voyons que cette hypothèse n'est pas vérifiée.

Ci-dessous se trouve la courbe Φ_d en fonction de (i_d, i_q) tracée pour différentes valeurs de i_f . Nous observons une dépendance de Φ_d vis-à-vis de i_q (Figure 2.77).

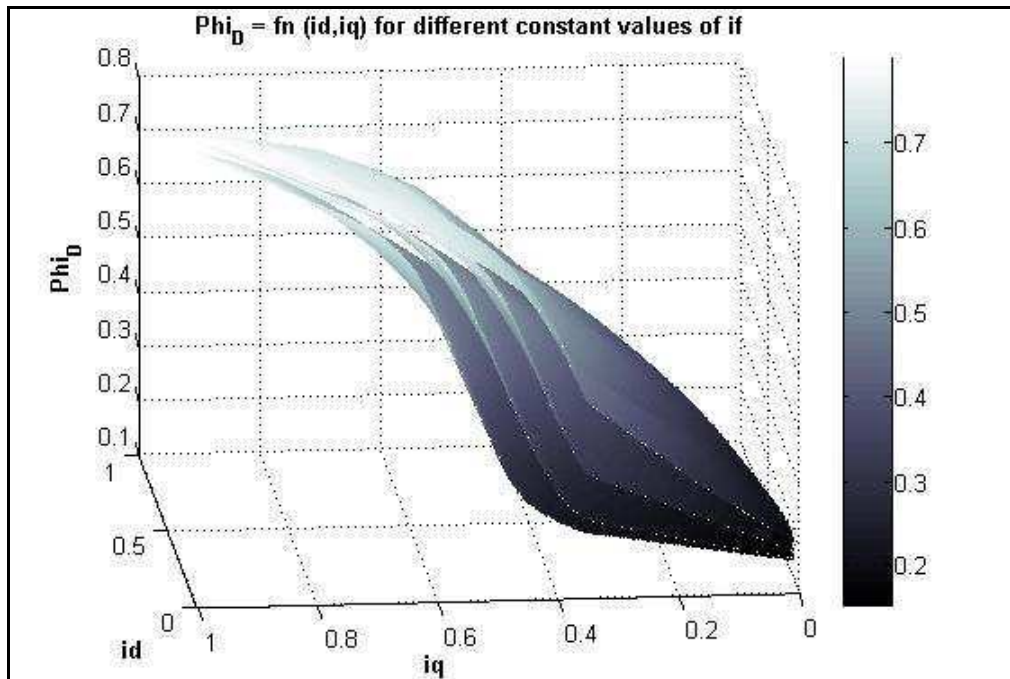

Figure 2.77 : Flux de l'axe d en fonction des courants statorique et rotorique

Cette dépendance vis-à-vis de i_q ne peut être prise en compte dans l'équation $\Phi_d = L_d \cdot i_d + M_f \cdot i_f$ dans le repère de Park si nous faisons l'hypothèse « L_d dépend uniquement de i_d et M_f uniquement de i_f ». Deux solutions sont envisageables pour tenir compte de cette dépendance :

- Modifier radicalement les équations de flux dans le repère de Park :

$$\Phi_{d,q,f} = fn(i_d, i_q, i_f)$$
- Conserver les équations et intégrer la dépendance en courant dans les paramètres d'inductance.

Nous choisissons de conserver les équations classiques du repère de Park (équations très simples, facilitant la mise en place de la commande) et de modifier les paramètres d'inductance pour tenir compte de la dépendance 3D des flux vis-à-vis des courants. Chaque paramètre d'inductance correspond ainsi à une cartographie 3D (un axe par courant). Ces cartographies sont obtenues à partir des données de flux en fonction des courants issues de Maxwell 2D.

Détermination des cartographies 3D d'inductance

Au vu des équations de flux dans le repère de Park, seul le paramètre L_q semble pouvoir être obtenu simplement (à partir de la 2^{ème} équation) :

$$\begin{cases} \Phi_d = L_d \cdot i_d + M_f \cdot i_f \\ \Phi_q = L_q \cdot i_q \\ \Phi_f = L_f \cdot i_f + \frac{3}{2} \cdot M_f \cdot i_d \end{cases} \rightarrow L_q(i_d, i_q, i_f) = \frac{\Phi_q(i_d, i_q, i_f)}{i_q} \quad [\text{Eq 2.35}]$$

Concernant les inductances L_d, L_f, M_f , la présence de deux termes en d et en f pour les flux Φ_d et Φ_f empêche cette inversion directe.

Modification « légère » des équations de flux dans le repère de Park

Nous ajoutons un terme correctif (d'unité : H.A) aux expressions classiques de Φ_d et Φ_f :

$$\begin{cases} \Phi_d = L_d \cdot i_d + M_f \cdot i_f + C_d \\ \Phi_f = L_f \cdot i_f + \frac{3}{2} \cdot M_f \cdot i_d + C_f \end{cases} \quad [\text{Eq 2.36}]$$

Remarques :

- C_d, C_f sont des matrices de même dimension que L_d, L_f, M_f , mais ne correspondent pas à des paramètres inductifs. Ils peuvent être vus comme des termes correctifs, sans signification physique.
- Nous avons conservé les notations L_d, L_f, M_f dans les équations modifiées ci-dessus, mais attention, il ne s'agit plus des paramètres d'inductance au sens des équations classiques de Park présentées précédemment.

Les matrices L_d, L_f, M_f, C_d, C_f s'obtiennent simplement à partir des données (issues d'essais ou de simulations 2D) :

axe d :

$$\begin{cases} L_d(i_d, i_q, i_f) = \frac{\Phi_d(i_d, i_q, i_f)}{i_d} \\ M_f(i_d, i_q, i_f) = \frac{\Phi_d(i_d, i_q, i_f)}{i_f} \\ C_d(i_d, i_q, i_f) = \Phi_d - L_d \cdot i_d - M_f \cdot i_f \end{cases} \quad [\text{Eq 2.37}]$$

axe f :

$$\begin{cases} L_f(i_d, i_q, i_f) = \frac{\Phi_f(i_d, i_q, i_f)}{i_f} \\ C_f(i_d, i_q, i_f) = \Phi_f - L_f \cdot i_f - \frac{3}{2} \cdot M_f \cdot i_d \end{cases} \quad [\text{Eq 2.38}]$$

Influence de l'utilisation de cartographies d'inductance sur le temps de simulation

Nous souhaitons mesurer l'influence de la taille des cartographies L_d, L_f, M_f, C_d, C_f sur le temps de simulation, afin de :

- valider l'utilisation de cartographies à la place de paramètres constants
- déterminer, s'il y a lieu, la dimension des cartographies correspondant au meilleur compromis entre rapidité et précision des résultats de simulation.

Pour différentes tailles de cartographies de L_d, L_q, M_f, C_d , nous effectuons une simulation de 10 000s et mesurons le temps réel de simulation pour calculer Φ_d et Φ_q . Ces temps de simulation sont comparés à ceux obtenus dans le cas de calculs analytiques (paramètres d'inductance constants ou expressions du type $L_d(i_d, i_q, i_f) = \alpha_1.i_d + \alpha_2.i_q + \alpha_3.i_f + \alpha_4.i_d.i_q + \alpha_5.i_q.i_f + \alpha_6.i_f.i_d$ avec α_i constants) (Figure 2.78).

Voici les résultats obtenus :

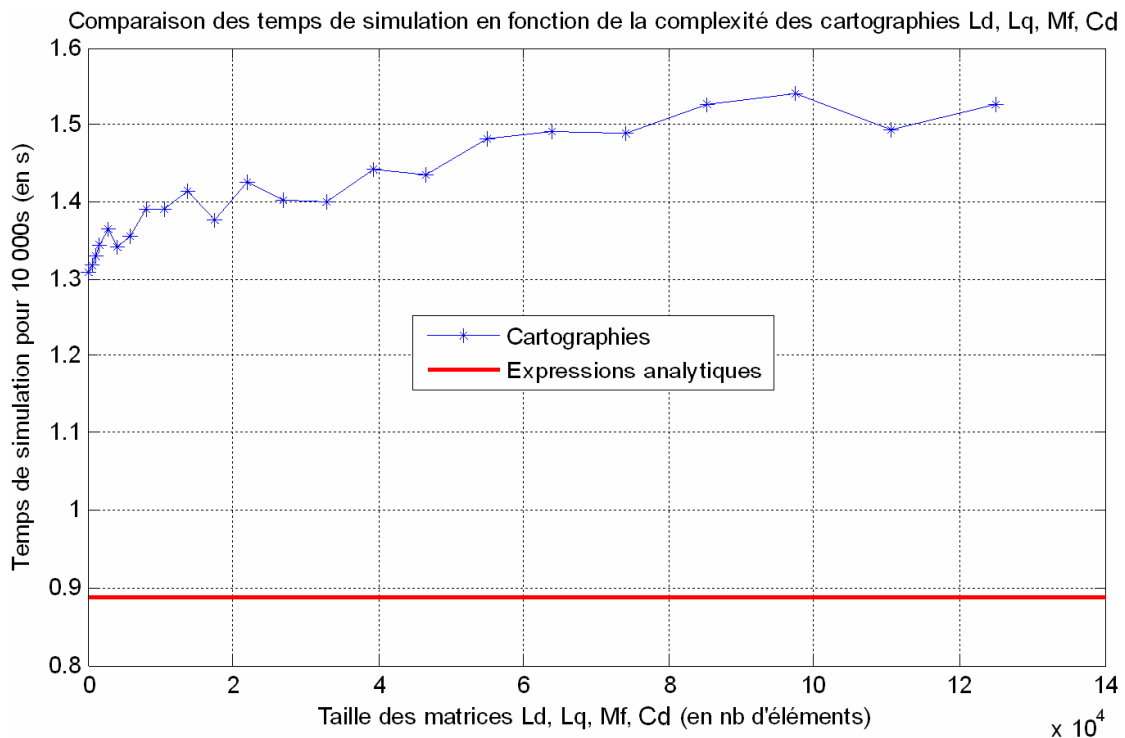

Figure 2.78 : Temps de simulation en fonction de la complexité des cartographies d'inductances

Nous pouvons noter une augmentation de 50 à 70% du temps de simulation avec l'utilisation de cartographies par rapport à l'utilisation d'expressions analytiques.

Globalement, nous considérons comme négligeable l'influence de la taille des cartographies sur le temps de simulation. Par contre, il aurait été préférable d'utiliser des expressions analytiques (tenant compte du phénomène de saturation magnétique), dont nous ne disposons malheureusement pas.

2.7 Conclusion - Du modèle au système

Afin de clore cette deuxième section consacrée à la modélisation, nous reproduisons le schéma du système complet présenté à la Figure 2.4 en intégrant les modèles des différents organes (Figure 2.79). Nous vérifions ainsi que tous les modèles précédemment décrits sont compatibles du point de vue entrées / sorties.

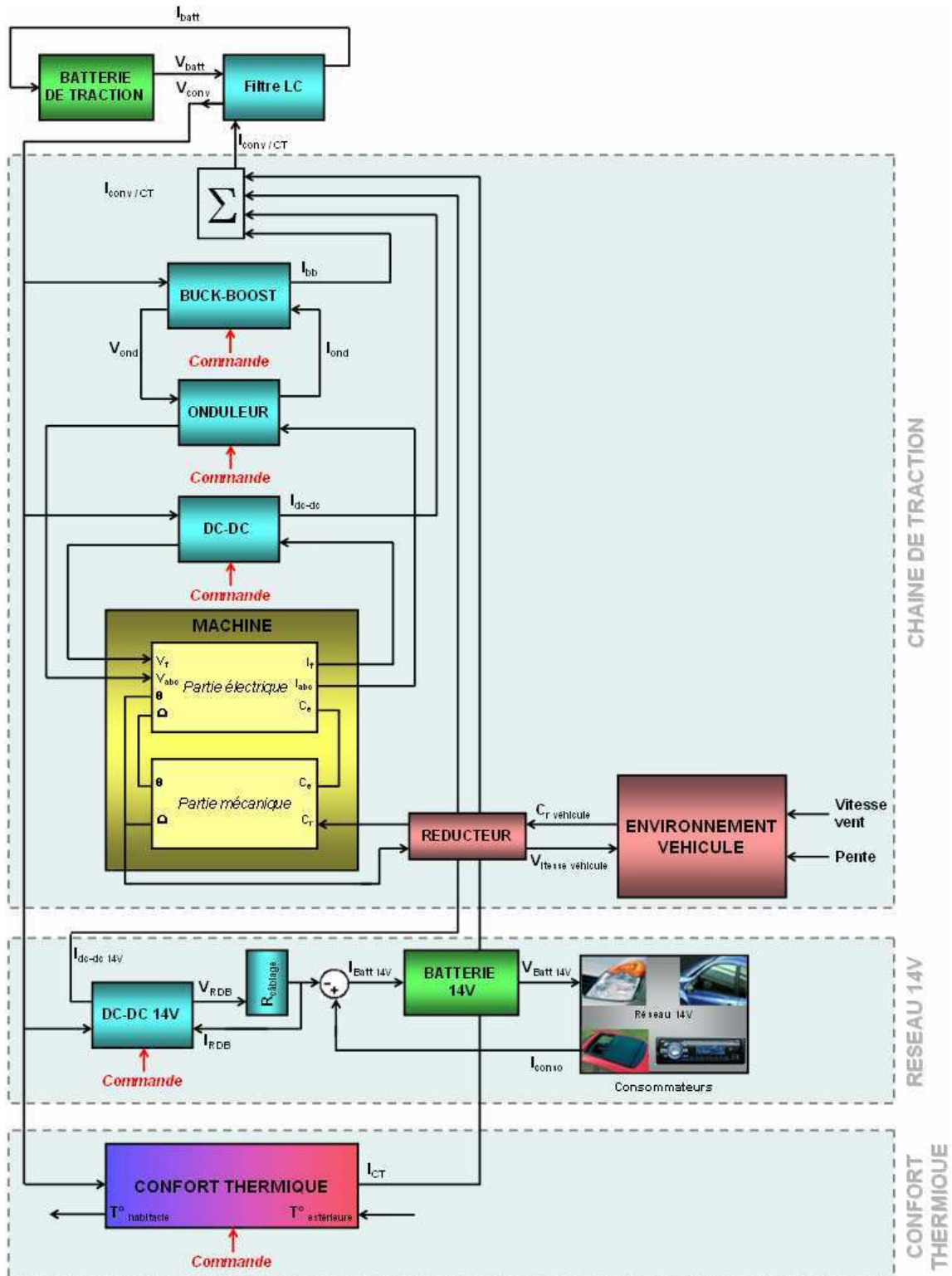

Figure 2.79 : Causalité globale du système de puissance du VE

Quelques remarques...

- Le schéma de la Figure 2.79 représente uniquement la **partie physique du système**. L'aspect régulation n'est pas pris en compte et sera abordé à la section 1. La simulation d'un cycle de roulage ou d'une prestation client par exemple sera ainsi possible en jouant sur les entrées notées « Commande » (en rouge).
- Un **réducteur** est introduit entre le modèle d'environnement véhicule et la machine électrique. Il est le pendant mécanique des convertisseurs de puissance électrique. De même que les convertisseurs, il peut être vu comme un rapport de conversion agrémenté d'un rendement permettant de modéliser les pertes mécaniques.
- Le modèle de réseau 14V fait intervenir une **résistance de câblage** afin de modifier la causalité du convertisseur DC-DC (qui fournit une tension) vue par la batterie 14V (qui attend un courant).

En conclusion de ce deuxième chapitre, nous dressons un bilan des différents modèles décrits. Pour un même organe de la plateforme de simulation, plusieurs modèles existent. Le choix doit se faire en fonction des phénomènes que nous souhaitons observer. Ainsi, si nous nous intéressons aux variations de courant dans la batterie et voulons valider le dimensionnement du filtre LC en amont par rapport aux harmoniques de courant générés par l'onduleur, il convient de choisir les modèles à transitoires rapides, c'est-à-dire prenant en compte les commutations d'interrupteurs. A l'inverse, la simulation d'un cycle de roulage de quelques dizaines de kilomètres est incompatible avec l'utilisation de ces modèles à transitoires rapides. Le choix s'orientera plutôt vers des modèles moyens moins coûteux en temps de calcul.

Concernant l'étape de modélisation à proprement parler, nous avons présenté en début de chapitre différentes méthodologies (Bond-Graphs, REM). Même si nous n'avons pas explicitement cité ces méthodes lors de la réalisation de chaque modèle, les principes de base ont toujours été un fil conducteur dans l'étape de conception des modèles. Par exemple, une causalité dérivée est systématiquement rejetée et les modifications nécessaires sont apportées pour privilégier au maximum la causalité intégrale. Il est vrai que ces méthodologies sont indispensables dès lors qu'il faut imposer entrées et sorties des modèles. Si nous avons utilisé un logiciel de simulation de type nodal, le paragraphe 2.4 décrivant les équations de fonctionnement de chaque organe aurait suffi (agrémenté de quelques modifications améliorant la représentativité physique des modèles telle la prise en compte de la saturation magnétique dans la machine par exemple).

Le chapitre qui suit utilise directement les travaux de modélisation. Une fois le comportement du système de puissance du véhicule électrique représenté du point de vue énergétique et dynamique, nous allons maintenant étudier différentes solutions permettant d'améliorer le rendement et les performances du système par rapport à des structures classiques. De même que suivant les phénomènes à observer, nous choisissons tels ou tels modèles, suivant les paramètres à optimiser, nous utiliserons les modèles en accord avec le domaine fréquentiel concerné.

3 Optimisation

Dans ce chapitre, nous allons nous intéresser à l'optimisation du système modélisé. Il ne s'agit pas de l'optimisation, mais des optimisations comme nous le préciserons dans la suite. En effet, nous allons être amenés à distinguer l'optimisation des lois de pilotage (dite « optimisation soft »), de l'optimisation de l'architecture (dite « optimisation hard »). Plusieurs scénarios sont envisagés suivant que l'on souhaite maximiser l'autonomie du véhicule sur un cycle de roulage figé (les performances dynamiques du véhicule étant alors imposées) ou bien que l'on s'intéresse à la maximisation des performances tout en minimisant les pertes. La plupart du temps, le critère sur les coûts sera traduit en contraintes à respecter dans nos problèmes d'optimisation. L'essentiel de l'optimisation du système de puissance sera mené sur la chaîne de traction. Le confort thermique et le réseau 14V, partie intégrante du système de puissance, ne seront considérés que du point de vue consommateurs énergivores.

3.1 Introduction : différents types d'optimisation

Le terme « Optimisation » est utilisé dans la suite à deux niveaux :

- Au niveau **modélisation du système**, l'objectif étant de paramétrer au mieux les modèles du système de puissance du véhicule électrique. Un algorithme simple d'optimisation est ainsi utilisé pour identifier ces paramètres en minimisant un critère de représentativité du modèle (par exemple, la différence entre des sorties d'un modèle et des données issues d'essais). Un exemple concernant la modélisation des pertes dans l'ensemble convertisseurs-machine sera présenté au paragraphe 3.4.2.3.
→ Il s'agit **de l'identification du modèle**.
- Au niveau conception et pilotage optimaux du système, l'objectif étant de proposer une architecture et une commande associée qui minimisent ou maximisent certains critères de performance. Suivant qu'il s'agisse de l'architecture ou de la commande, nous distinguerons l'optimisation « hard » (Figure 3.1) et l'optimisation « soft » (Figure 3.2). Les algorithmes mis en œuvre sont plus complexes que dans le cas précédent, car bien souvent les fonctions coût n'ont pas d'expressions analytiques, mais ne peuvent être qu'évaluées par simulateur.
→ Il s'agit **d'optimisation APRES modélisation**.

3.1.1 Optimisation « hard »

L'architecture du système de puissance est libre. A partir de la structure classique batterie-convertisseurs-machine, nous pouvons (Figure 3.1) :

- introduire différents organes supplémentaires, tel que par exemple un convertisseur DC-DC en aval de la batterie afin de piloter la tension vue par le reste de la chaîne de traction : il s'agit d'une **optimisation « hard » avec modification** de la structure de base.
- étudier les performances de différentes technologies d'organes déjà présents (batteries Lithium-Ion, Nickel-Cadmium, Nickel-Metal-Hydrure ou machine synchrone à rotor bobiné, synchrone à aimants permanents, asynchrone, à reluctance par exemple) : il s'agit d'une **optimisation « hard » sans modification** de la structure de base.

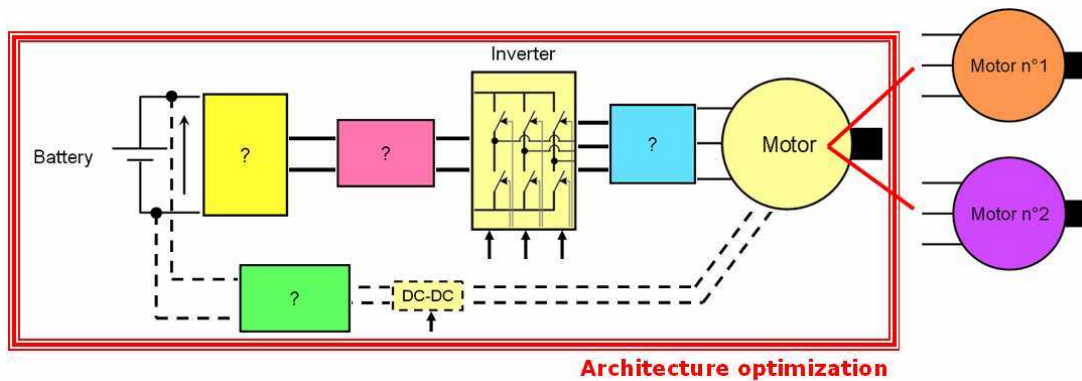

Figure 3.1 : Optimisation "hard"

3.1.2 Optimisation « soft »

L'architecture est figée (structure et technologie). Seules les lois de commande peuvent être modifiées (Figure 3.2). C'est ce que nous étudierons à la section 3.4, en particulier dans le cas de la commande bas niveau interprétant une consigne de couple en ouverture/fermeture des interrupteurs des convertisseurs.

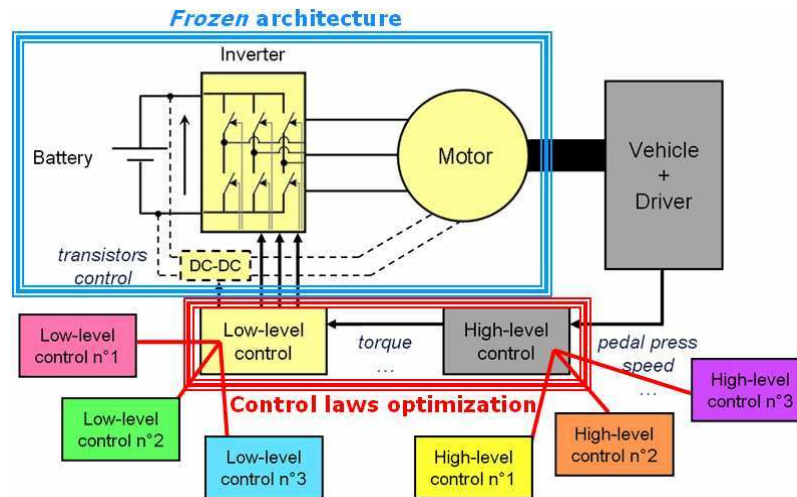

Figure 3.2 : Optimisation "soft"

3.1.3 Méthodologie utilisée dans le cas du véhicule électrique

Nous allons distinguer une approche séquentielle et une approche simultanée.

Approche séquentielle

1. **Optimiser pour modéliser** (exemple : paramétrage des expressions de pertes)
2. **Modéliser pour optimiser** (recherche de modèles simples, explicites vis-à-vis des degrés de liberté)
3. **Optimisation « hard »** afin de figer une architecture ou un ensemble d'architectures intéressants : il s'agit d'une optimisation globale du système de puissance (cf. section 3.3).
4. **Optimisation « soft »** du pilotage des architectures issues de l'étape précédente. Il s'agit d'une optimisation locale du système (cf. section 3.4).

Identification des limites du système ainsi piloté.

Retour à l'étape 3 afin de repousser les limites.

5. **Validation** des solutions proposées.

Approche simultanée

Après identification des degrés de liberté du système, **les étapes 3 et 4 mentionnées ci-dessus sont effectuées conjointement**. Il s'agit par exemple d'effectuer un maximum de motifs de roulage avec une batterie pleinement chargée. Le résultat de l'optimisation sera alors :

- une technologie et un dimensionnement de l'ensemble batterie-convertisseur(s)-machine (*paramètres constants*)
- un pilotage optimal du système au cours du roulage (*paramètres variables*).

Il est à noter que dans ce cas, le produit final de l'optimisation est très dépendant du profil de roulage imposé en entrée. Nous ne présenterons pas cette approche simultanée, qui constituera l'une des perspectives des travaux de thèse.

3.2 Mise en place du problème d'optimisation

Afin de mettre en place l'optimisation du système de puissance du véhicule électrique, il nous faut déterminer le cadre de l'étude, à savoir :

- les degrés de liberté dont nous disposons
- les contraintes à respecter
- les critères à minimiser.

3.2.1 Critères et contraintes : trois scénarios identifiés

Concernant les **contraintes**, nous distinguerons les **contraintes client** (réaliser un cycle de roulage, assurer une prestation de confort thermique, activer des consommateurs du réseau 14V) des **contraintes technologiques** (respecter un niveau maximum de tension / courant dans la machine, ne pas dépasser une température limite dans les convertisseurs, choisir une technologie et une taille de batterie de coût raisonnable,...).

Chaque ensemble (contraintes/critères) définit un **scénario d'optimisation**. Dans notre cas, trois problèmes d'optimisation sont identifiés (Table 3.1).

Table 3.1 : Identification des problèmes d'optimisation

N° Scénario	Critère(s) à minimiser/maximiser	Contrainte(s) à respecter	Nature du problème
1	Autonomie	Cycle de roulage Coût (<i>Encombrement</i>)	Mono-objectif
2	Autonomie Performances dynamiques	Coût (<i>Encombrement</i>)	Multi-objectifs
3	Autonomie Coût	Cycle de roulage	Multi-objectifs

Remarque 1 : Un **cycle de roulage** correspond à un profil de vitesse et de pente imposé en fonction du temps. L'accélération est ainsi imposée, ce qui rend incompatible la maximisation des performances dynamiques du véhicule. En effet, la réalisation d'un cycle de roulage correspond à un critère sur les performances de type TOR (Tout Ou Rien) : soit le cycle est réalisé, soit il ne l'est pas. Ce critère n'est pas maximisable. C'est pour cette raison que le cycle de roulage est vu comme une contrainte dans le tableau ci-dessus.

Remarque 2 : Concernant la maximisation des **performances dynamiques** du véhicule, nous distinguons différents critères (Table 3.2).

Table 3.2 : Critères de performance dynamique véhicule

Sur le plat	Accélérations Départ Arrêté (DA)	Temps pour atteindre X km/h
		Temps pour parcourir X mètres
	Accélérations Départ Lancé (DL)	Vitesse maximale
		Distance et vitesse atteintes en X secondes
Pente à N %	Accélération en DA > X m/s ²	Temps pour passer de X à Y km/h
	Accélération en DL > X m/s ²	

Ces critères sont définis de sorte à parcourir les principales zones de la caractéristique Couple/Vitesse de la machine.

Remarque 3 : La contrainte de **coût** permet essentiellement de limiter la taille du pack batterie (c'est-à-dire le nombre de cellules), qui sans cela deviendrait rapidement irréaliste lors de la maximisation de l'autonomie.

Remarque 4 : Concernant l'**autonomie**, il s'agit d'une part de l'**autonomie instantanée** (limiter les pertes à chaque instant), d'autre part de l'**autonomie moyenne** (parcourir un cycle de roulage donné le plus de fois possible). Minimiser les pertes à chaque instant ne coïncide par forcément avec la maximisation de l'autonomie moyenne : par exemple lors du parcours d'une distance donnée, une forte accélération (induisant de fortes pertes instantanées) peut permettre de limiter les pertes par la suite et d'augmenter l'autonomie moyenne. Cet aspect d'optimisation de « l'utilisation de la pédale d'accélérateur » ne peut être étudié que dans le scénario 2, qui est le seul à ne pas être contraint par la réalisation d'un cycle de roulage.

Remarque 5 : **Méthodes et résultats d'optimisation** dépendent fortement du **scénario** considéré et du **cycle de roulage** imposé.

3.2.2 Degrés de liberté

Nous reprenons les organes présentés à la Figure 2.79 et identifions les degrés de liberté dont nous disposons pour procéder à l'optimisation globale du système (Figure 3.3).

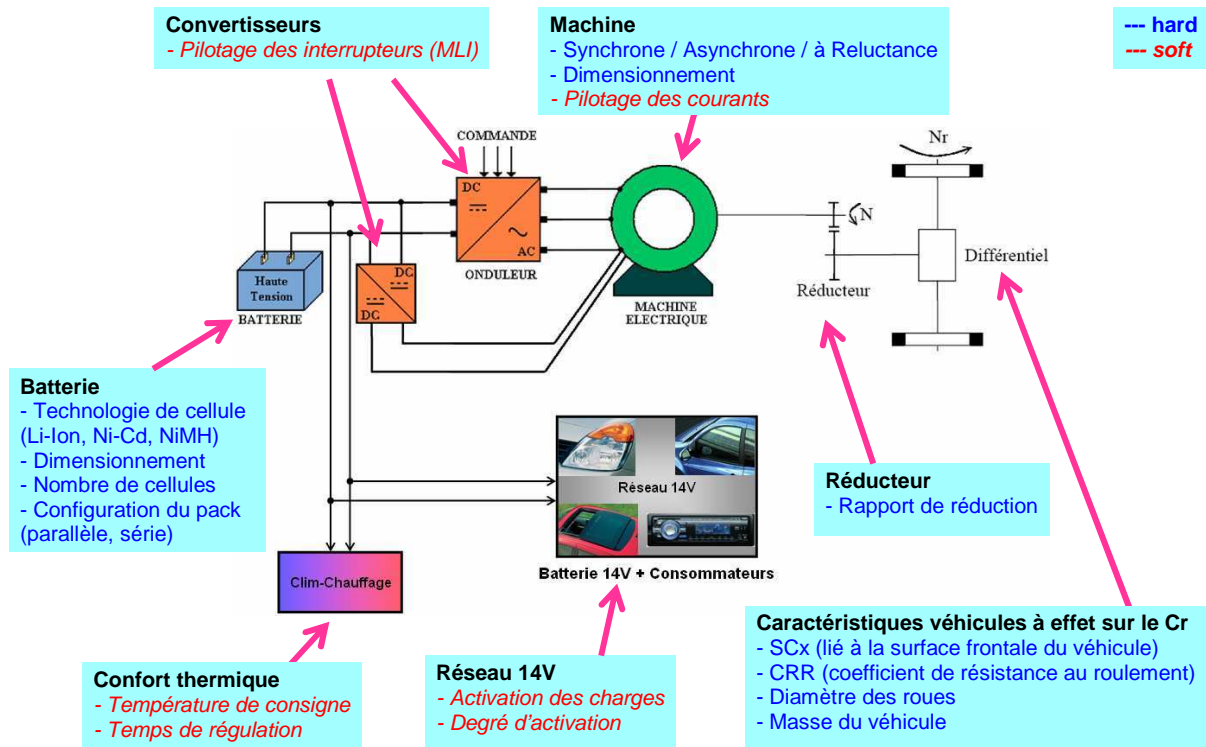
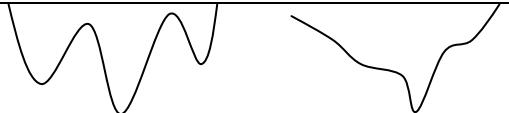
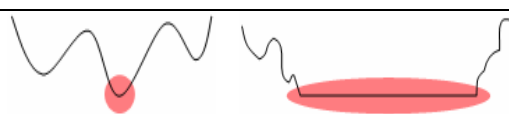
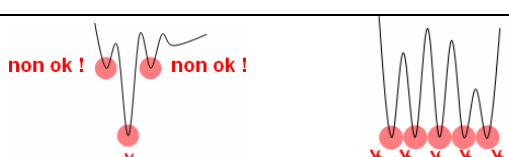

Figure 3.3 : Identification des degrés de liberté du système

3.2.3 Méthodes d'optimisation

3.2.3.1 Classification des problèmes

Le choix de telle ou telle méthode d'optimisation est fait à partir des caractéristiques du problème à résoudre. Face à un problème d'optimisation, il convient de se poser les questions suivantes.

Classification des problèmes d'optimisation			
QUESTIONS	RÉPONSES	COMMENTAIRES / EXEMPLES	
Combien y'a-t-il de fonctions coûts à minimiser ?	<input type="checkbox"/> Une (mono-objectif) <input type="checkbox"/> Plusieurs (multi-objectifs)	$f = -(Autonomie)$ $f_1 = -(Performances) \quad f_2 = Coûts$	
Dans le cas multi-objectifs, souhaite-t-on obtenir :	<input type="checkbox"/> Un ensemble de solutions optimales <input type="checkbox"/> Une solution de cet ensemble	Le choix de la solution est dit a posteriori . Le choix de la solution est dit a priori .	
Pour chaque fonction coût :	Vis-à-vis des variables d'optimisation, est-elle :	<input type="checkbox"/> Analytique <input type="checkbox"/> Non analytique	$f(x, y) = x^2 - y + x.y$ $f(x, y)$ lu sur une cartographie ou calculé par simulation
	Présente-t-elle des minima locaux ?	<input type="checkbox"/> Oui <input type="checkbox"/> Non <input type="checkbox"/> Ne sait pas	
	Le minimum recherché est-il :	<input type="checkbox"/> Isolé <input type="checkbox"/> Etendu <input type="checkbox"/> Ne sait pas	
Cherche-t-on une solution :	<input type="checkbox"/> Globale <input type="checkbox"/> Locale		
Concernant le nombre de variables d'optimisation, le problème est-il :	<input type="checkbox"/> De petite taille (<10) <input type="checkbox"/> De grande taille (>10)		
Les variables d'optimisation sont-elles :	<input type="checkbox"/> Discrètes <input type="checkbox"/> Continues <input type="checkbox"/> Mixtes	$20 \leq Nb_{cellules\ batterie} \leq 30$ $0.1\Omega \leq R_{rotor} \leq 0.8\Omega$ $(Nb_{cellules\ batterie}, R_{rotor})$	

Remarque : Un problème **multi-objectifs** peut être converti en problème **mono-objectif**.

exemple :

P1 : « Maximiser l'autonomie »

P2 : « Maximiser les performances et minimiser les coûts »

P1 est clairement mono-objectif : $f = Autonomie$

Le cas de P2 est plus délicat.

Nous pouvons le traiter :

- comme un problème multi-objectifs : $f_1 = \text{Performances}$ $f_2 = \text{Coûts}$
- comme un problème mono-objectif : $f_{\lambda,\mu} = \lambda \cdot \text{Performances} + \mu \cdot \text{Coûts}$. La solution dépendra alors fortement du rapport λ/μ . Cette formalisation demande ainsi une bonne connaissance du problème. Un mauvais choix du rapport λ/μ peut conduire à une solution peu intéressante.

3.2.3.2 Classification des méthodes

Indépendamment du nombre de critères à optimiser, deux catégories de méthodes d'optimisation se distinguent : **les méthodes déterministes et les méthodes aléatoires.**

Les méthodes déterministes

Ces méthodes sont basées sur les expressions analytiques des fonctions coût, leurs gradients, voire leurs hessiens. Elles sont utilisées pour résoudre les problèmes de petite taille car elles consistent en l'exploration systématique de l'espace de recherche.

Au sein des méthodes déterministes, on distingue les méthodes :

- **directes / indirectes** :
 - o directes : pas de calcul de dérivées des fonctions coût
 - o indirectes : calcul des dérivées premières et/ou secondes
- **à recherche de minimum global / local** :
 - o global : la convergence peut être lente car tout l'espace des solutions est parcouru
 - o local : de convergence plus rapide. On peut faire plusieurs initialisations afin d'augmenter les chances de trouver le minimum global

Quelques exemples : gradient, multistart, Nelder-Mead (simplexe), branch & bound, Tunneling, relaxation, Newton, pénalisation,...

Les méthodes aléatoires (encore appelées stochastiques ou métaheuristiques)

Ces méthodes sont basées sur des analyses probabilistes. Elles sont employées lorsqu'on ne dispose pas d'expressions explicites des fonctions coût. Elles sont adaptées aux problèmes de grande taille (par exemple pour le pré-dimensionnement de convertisseurs). Ces méthodes sont directes et à recherche de minimum global (excepté pour la méthode Tabou que nous présenterons dans la suite).

Quelques exemples : Monte-Carlo, recuit simulé, algorithmes évolutionnaires (abeilles, fourmis, algorithmes génétiques), branch & bound stochastique, méthode Tabou,...

3.2.3.3 Présentation de quelques méthodes : points forts / points faibles

3.2.3.3.1 Méthodes déterministes de recherche de minimum local

Schéma classique :

1. Choix d'une première solution courante x_i admissible
2. Génération d'une solution x_j dans le voisinage de x_i
3. Si $f(x_j) < f(x_i)$, alors x_j devient la solution courante et on réitère en 2.
4. Arrêt lorsqu'il n'y a plus d'amélioration de la solution courante.

Les algorithmes diffèrent par leur initialisation, par la manière de choisir les voisins de x_i , par la méthode de comparaison de deux solutions entre elles, par les critères d'arrêt,...

Méthodes de gradient [Tfa07] : on se déplace à l'opposé du gradient de f (le gradient indique la plus forte augmentation de f).



- nécessité de connaître la dérivée de la fonction coût
- risque d'être piégé dans un minimum local
- convergence lente suivant le pas de déplacement choisi (forte sensibilité de la vitesse de convergence au choix du pas)

Méthode multistart [Ber01] : il s'agit d'une méthode de type gradient avec initialisation multiple. Un maillage de l'espace des solutions est nécessaire.



: les chances de trouver le minimum global sont augmentées par rapport à la méthode du gradient



- faire un « bon » maillage est nécessaire
- temps de calcul conséquent

Méthode du simplexe [Tfa07] : un simplexe (figure géométrique) est modifié à l'aide d'expansions, contractions, réflexions jusqu'au critère d'arrêt.



: pas de dérivées à calculer



: adapté aux problèmes de faibles dimensions

3.2.3.3.2 Méthodes déterministes de recherche de minimum global

Méthode du Branch and Bound [Ber01]

- Découpage de l'espace initial en domaines de plus en plus restreints (Branch)
- Pour chaque sous-espace, on calcule la borne inférieure d'un critère
- Si cette borne est meilleure que celle de la solution courante, on conserve le sous-domaine (Bound), sinon on raye tout le sous-domaine.



: rapide si les algorithmes de séparation de l'espace et d'évaluation des sous-espaces sont bien choisis



: dans le pire des cas, on parcourt tous les points de l'espace.

Méthode du Tunneling [Ber01] : on recherche l'optimum global par recherche successive des optima locaux tels que la fonction coût diminue.

- étape 1 : recherche d'un optimum local f^*
- étape 2 : tunneling. Recherche de x tel que $T(x)=f(x)-f^* < 0$
(T : fonction de tunneling)

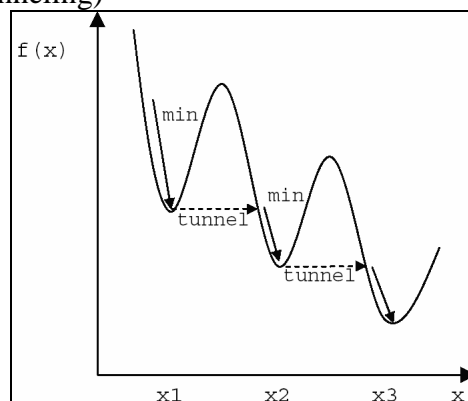

Figure 3.4 : Principe de la méthode du Tunneling

Inconvénient : trouver $T(x)$!

Inconvénients des méthodes déterministes :

- peu adaptées aux problèmes dont la structure mathématique est complexe (fortement non linéaire) ou qui présentent des variables entières. Le temps de calcul est alors très grand et la convergence non assurée.
- bonne connaissance nécessaire de la part du décideur afin de fixer les paramètres de ces méthodes (pas de déplacement, condition d'arrêt,...)

Pour les problèmes de grandes dimensions ou pour lesquels on a peu d'informations, les **méthodes stochastiques** sont mieux adaptées.

3.2.3.3.3 Méthodes stochastiques

Caractéristiques :

- génération *aléatoire* des points dans l'espace d'état
- convergence de l'algorithme guidée par une *heuristique*

Méthode de Monte-Carlo [Ber01] : tirage aléatoire de solutions dans l'espace d'état

Recuit simulé (basé sur les lois de la thermodynamique) [Loc02]

Le *principe* est le suivant :

- à partir d'un point initial x_0 , déplacement aléatoire vers un autre point x_1
- si ce second point est meilleur, il devient le point courant (on accepte toujours les solutions améliorant la fonction coût)
- sinon le second point devient le point courant avec une probabilité $p = e^{\frac{-(x_1-x_0)}{k.T}}$, avec T (la température) qui décroît au cours du temps. Plus la température est grande, plus les dégradations sont acceptées avec une grande probabilité.

On autorise ainsi ce genre de déplacement :

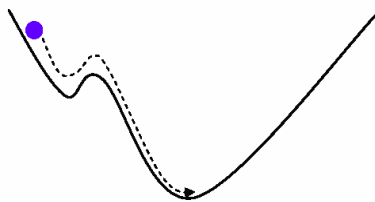

Figure 3.5 : Convergence de la méthode du recuit simulé

😊 : En prenant les précautions nécessaires relatives aux lois de la thermodynamique, il est démontré qu'on **converge vers le minimum global** de la fonction coût. Il est néanmoins à noter que cette propriété est inutilisable en pratique, car le temps nécessaire à la convergence de l'algorithme avec une probabilité de 1 est infini...

😞 : Il n'y a **pas de mémoire** des solutions explorées au cours de la recherche du minimum.

Méthode Tabou (recherche de minimum local) [ChS00]

Principe : un certain nombre de voisins de la solution actuelle sont testés. Le meilleur d'entre eux est sélectionné (même s'il est moins performant que la solution actuelle). La solution actuelle est alors inscrite dans une **liste « Tabou »** qui contient les solutions interdites. Cette liste est de taille limitée (par exemple 7), afin de ne pas saturer la mémoire.

Lorsque le nombre de paramètres est très important, c'est le déplacement (meilleur voisin)-(solution actuelle) qui est stockée dans la liste « Tabou » et non la solution elle-même.

Afin de ne pas interdire définitivement l'accès à des solutions sur les chemins interdits (et non aux extrémités), des **niveaux d'aspiration** sont créés et permettent de visiter ces solutions « en bord de route » si elles sont particulièrement intéressantes.

Des variantes peuvent intervenir en cours de cycle de recherche Tabou (interruption du cycle normal) :

- **diversification** (= visite d'une région inexplorée)
- **intensification** (= recherche approfondie au sein d'une région préalablement explorée qui semble intéressante)

😊 : **Mémoire** de la méthode (évite les oublis de régions ou les visites inutiles)

😞 : Il existe **très peu de théorie mathématique** sur cette méthode (peu de démonstrations de convergence).

Les méthodes qui suivent sont regroupées sous le terme « **méthodes évolutionnaires** », parmi lesquelles nous pouvons citer les algorithmes génétiques, les colonies de fourmis, les essaims particulaires,... Ces méthodes s'inspirent de théories sur le vivant.

Algorithmes génétiques (AG) [Ber01]

Le *principe* est celui de la **COMPETITION** : le meilleur gagne.

😊 :

- **convergence de l'algorithme démontrée** dans le cas des SGA (Standard Genetic Algorithms) à l'aide de la **théorie des Schémas**
- méthode applicable à la plupart des problèmes mono- ou multi-objectifs
- pas de décision a priori à prendre
- flexibilité vis-à-vis de nouvelles contraintes ou critères éventuels

😞 : Il est **impossible de définir de façon générique les paramètres optimaux** de réglage de l'algorithme (pas de formule générale).

Colonies de Fourmis [Dre04]

Principe : La **COOPERATION** prime sur la compétition (contrairement aux AG).

La **communication** entre les fourmis s'effectue de manière **INDIRECTE** (via les phéromones déposées sur le trajet des fourmis) : il s'agit de la *stigmergie*. On part du principe que le chemin le plus court sera parcouru plus rapidement (donc par un nombre de fourmis plus important) et, par conséquent, il contiendra une quantité plus importante de phéromones que les autres chemins. Au contraire, les chemins les plus longs verront un faible « débit » de fourmis et les rares phéromones déposées finiront par s'évaporer avec le temps.

😊 : Cet algorithme présente une **grande flexibilité** : il s'adapte parfaitement à un changement de l'environnement (apparition d'un obstacle sur un chemin par exemple).

😞 : L'**analogie** entre les colonies de fourmis et le problème à traiter est **souvent difficile à faire**.

Algorithmes à Estimation de Distribution (EDA) [Tfa07]

Principe :

- On applique une **fonction de distribution** (souvent gaussienne) à la population initiale, ce qui permet de sélectionner des individus suivant cette distribution.
- Les meilleurs individus sont retenus et constituent ainsi la nouvelle population.
- Une nouvelle distribution est générée pour cette nouvelle population (plus restreinte et incluse dans la précédente), etc.

Cette **méthode est souvent utilisée en hybridation** avec une autre méthode (par exemple avec les colonies de fourmis).

Exemple de la programmation à mémoire adaptative : des cycles information-intensification-diversification sont effectués en boucle :

- **information** : les derniers individus (= configurations) testés sont gardés en mémoire
- **intensification** : recherche approfondie dans une région à l'aide des EDA
- **diversification** : à l'aide des colonies de fourmis.

Essais particuliers [Tfa07]

La particularité de cette méthode, contrairement aux précédentes, est qu'elle a été développée initialement pour les **problèmes continus** (et non discrets).

Principe : De même que les colonies de fourmis, la **COOPERATION** prime sur la compétition. Par contre, la **communication** entre les particules s'effectue de manière **DIRECTE**.

A chaque étape de l'algorithme, la particule a le choix entre **3 directions de déplacement** :

- elle peut **suivre sa propre vitesse** (liée à l'inertie et au déplacement précédent)
- elle peut **revenir dans la direction de son meilleur résultat** (parmi les résultats conservés en mémoire)
- elle peut **se diriger vers le meilleur résultat du groupe**.

Il y a là un **compromis** à trouver entre ces trois directions (analogie avec un compromis psychosocial entre la confiance en soi et l'influence du groupe).

3.2.3.4 Spécificité des problèmes multi-objectifs

3.2.3.4.1 Généralités

Formalisation d'un problème multi-objectifs :

- X : vecteur des paramètres (degrés de liberté)
- C : espace de recherche des solutions (frontières = contraintes)
- F : vecteur de fonctions coût à optimiser de dimension n :

$$F(X) = (f_1(X), f_2(X), \dots, f_n(X))$$

Caractéristique principale : il n'y a pas de solution unique, il s'agit de trouver le meilleur compromis entre les différents objectifs f_i souvent contradictoires.

Applications des méthodes d'optimisation multi-objectifs

En électronique de puissance, elles s'appliquent particulièrement bien aux *problèmes de pré-dimensionnement* lors de la conception des *convertisseurs de puissance* :

- nombre important de variables
- plusieurs objectifs et contraintes physiques contradictoires et de nature différente
- mélange de variables continues (fréquence) et discrètes (composants discrets)
- mélange d'objectifs continus (rendement) et discrets (masse)

3.2.3.4.2 Classements des différentes méthodes

La notion de compromis implique la présence d'un décideur. Nous pouvons alors distinguer trois types de méthodes de résolution de problèmes d'optimisation multi-objectifs (Figure 3.6) [Ber01] :

- méthodes à préférence **a priori (décideur → recherche)** : le décideur définit le compromis avant de procéder à l'optimisation. Il s'agit de transformer le problème multi-objectifs en problème mono-objectif en pondérant les différentes fonctions coût.
- méthodes à préférence **interactive (décideur ↔ recherche)** : le décideur affine son choix au fur et à mesure du déroulement de l'optimisation
- méthodes à préférence **a posteriori (recherche → décideur)** : le décideur choisit une solution de compromis en examinant les solutions extraites de l'algorithme (sur la frontière de Pareto par exemple).

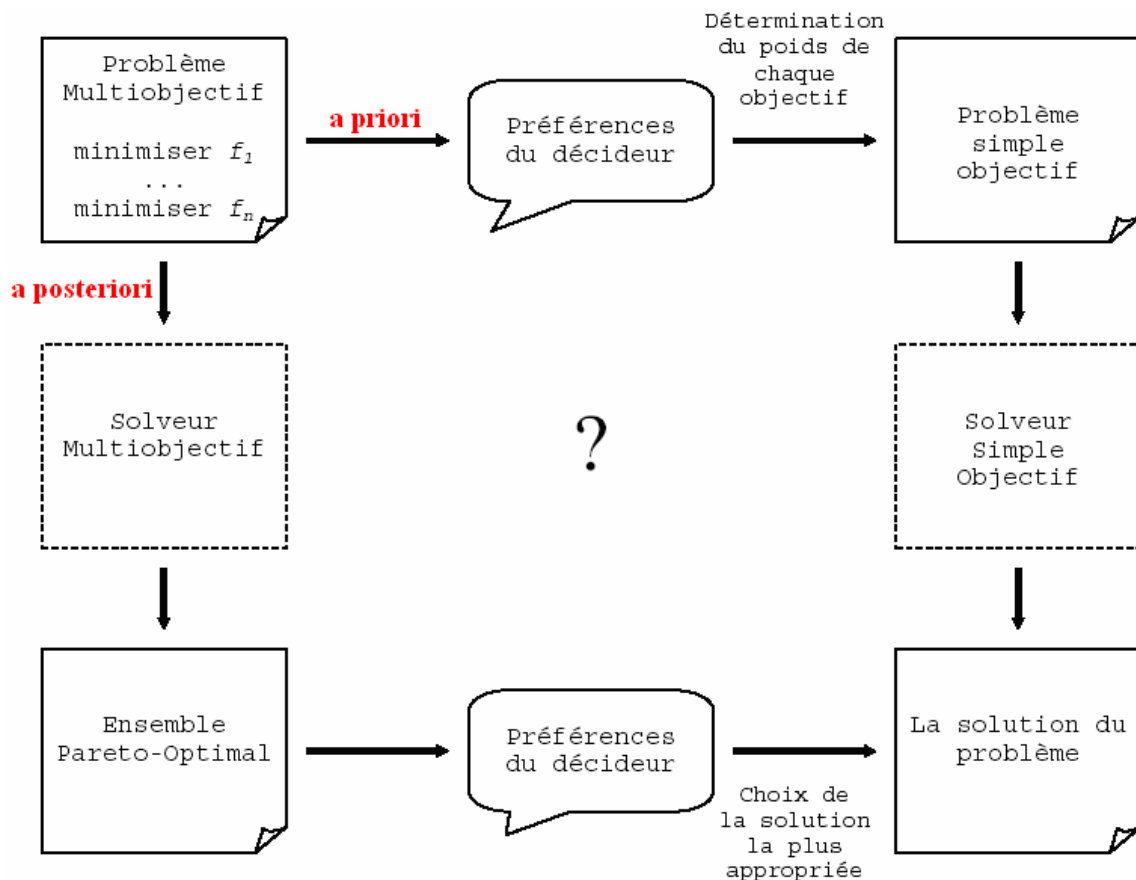

Figure 3.6 : Méthodes de résolution de problèmes multi-objectifs

Remarque : La notion d'Ensemble Pareto-Optimal sera défini dans la suite au paragraphe 3.2.3.4.4.

3.2.3.4.3 Méthodes à préférence a priori

Le problème *multi-objectifs* est transformé en problème *mono-objectif*.

Méthode d'agrégation [Ber01]

On remplace :

$$F(X) = (f_1(X), f_2(X), \dots, f_n(X)) \quad [\text{Eq 3.1}]$$

Par :

$$F(X) = \sum_{i=1}^n \lambda_i \cdot f_i(X) \quad \text{avec} \quad \lambda_1 + \lambda_2 + \dots + \lambda_n = 1 \quad [\text{Eq 3.2}]$$

Il existe une variante dans laquelle la somme est remplacée par le produit.

Problème d'échelle : si les fonctions f_i initiales n'ont pas le même ordre de grandeur, il convient de faire une mise à l'échelle préalable.

Avantage : une fois la pondération des critères choisie, la résolution du problème mono-objectif est très simple et ne nécessite plus l'intervention du décideur.

Inconvénient : la solution trouvée dépend très fortement des coefficients de pondération. Un léger écart sur ces coefficients peut conduire à une solution radicalement différente, qui peut être bien meilleure, comme bien plus mauvaise.

Méthode ϵ -contrainte [Ber01]

On ne conserve qu'un objectif, les autres étant transformés en *contraintes*.

Par exemple, si l'on choisit de conserver f_1 , le problème devient :

$$F(X) = f_1(X) \quad \text{avec} \quad \begin{array}{l} f_2(X) < \epsilon_2 \\ \vdots \\ f_n(X) < \epsilon_n \end{array} \quad [\text{Eq 3.3}]$$

Exemple : le hacheur série

Table 3.3 : Problème multi-objectifs lié au hacheur série

Problème initial	Avec la méthode des contraintes
Objectifs : <ul style="list-style-type: none"> - minimiser les ondulations ΔV_{charge} de tension dans la charge - minimiser les pertes par commutation dans l'interrupteur 	Objectif : <ul style="list-style-type: none"> - minimiser les pertes par commutation
Contrainte : <ul style="list-style-type: none"> - $I_{\text{charge}} > 0$ 	Contraintes : <ul style="list-style-type: none"> - $\Delta V_{\text{charge}} < 0.5V$ - $I_{\text{charge}} > 0$

Avantage des méthodes a priori :

- on se ramène à un problème mono-critère pour lequel la résolution est largement simplifiée.

Inconvénients :

- connaissance nécessaire du problème : il faut pouvoir ordonner judicieusement les objectifs
- sensibilité très forte de la solution à un changement dans les ordres de priorité des objectifs

- la solution est unique (elle peut être Pareto-optimale comme nous le verrons dans la suite, mais en aucun cas nous ne disposerons de fronts de Pareto). Elle correspond souvent à une solution optimale pour un des critères, mais peu satisfaisante vis-à-vis des autres critères.
- les interactions éventuelles entre les objectifs ne sont pas prises en compte (elles sont noyées dans la combinaison linéaire ou le produit).

3.2.3.4.4 Méthodes à préférence a posteriori

Méthode de Pareto

Notions importantes :

- notion de **dominance** :

X domine Y si :

$$f_1(X) \leq f_1(Y)$$

$$f_2(X) \leq f_2(Y)$$

...

$$f_n(X) \leq f_n(Y)$$

$$\text{et } \exists i \in [1..n], f_i(X) < f_i(Y) \quad [\text{Eq 3.4}]$$

Exemple :

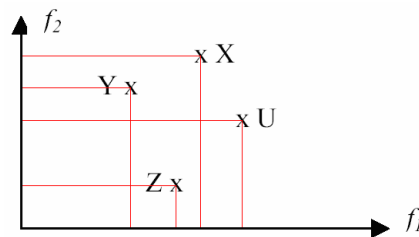

Figure 3.7 : Approche de Pareto - Notion de dominance

X est dominé par Y et Z.

U est dominé par Z.

Y et Z sont non-dominés.

- notion d'**optimalité Pareto** : X est une solution Pareto-optimale si X est non-dominé.

Cas discret :

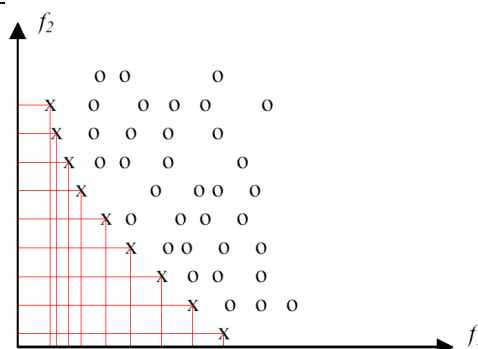

Figure 3.8 : Notion d'optimalité Pareto - cas discret

Les 'o' sont dominés. Les 'x' sont non-dominés et forment la **frontière de Pareto** (ou **surface de compromis**).

Cas continu :

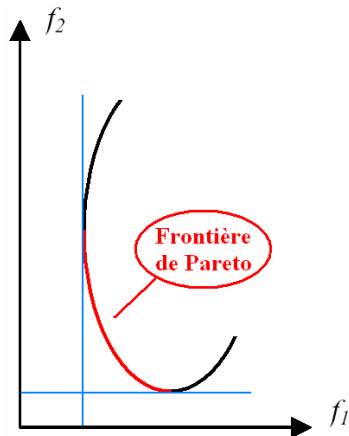

Figure 3.9 : Notion d'optimalité Pareto - cas continu

Exemple : le hacheur série

Il s'agit d'un problème multi-objectifs et multi-contraintes de pré-dimensionnement d'un convertisseur de puissance.

Le schéma du convertisseur est donné à la Figure 3.10.

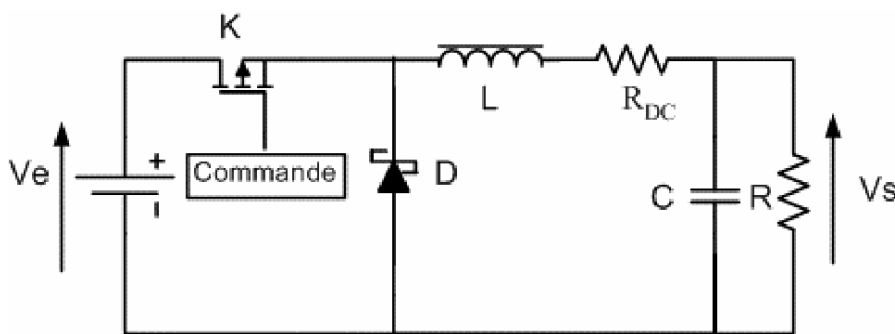

Figure 3.10 : Schéma électrique du hacheur série

Le cahier des charges est le suivant :

$$V_e = 42V$$

$$V_s = 14V$$

$I_s = 8A$: courant de sortie moyen

$(\Delta V_s)_{\max} = 400mV$: ondulations sur la tension de sortie

MCC : *Mode de Conduction Continue* .

$20kHz \leq f \leq 500kHz$: fréquence de découpage

Le dimensionnement des composants du hacheur est figé :

$$R = 1k\Omega$$

$$L = 8\mu H$$

$$C = 100\mu F$$

L'objectif est double :

- minimiser les ondulations de tension de sortie ΔV_s
- maximiser le rendement du convertisseur.

La mise en place d'un problème d'optimisation nécessite l'identification des trois catégories : fonction(s) coût, contrainte(s), variable(s) d'optimisation. Pour ce faire, traduisons le cahier des charges en fonction des grandeurs et variables :

- $\Delta V_s = \frac{\alpha \cdot (1 - \alpha) \cdot V_e}{8 \cdot L \cdot C \cdot f^2} < (\Delta V_s)_{\max}$ avec $\alpha = \frac{V_s}{V_e}$: rapport cyclique
- *MCC* : le courant inductif doit toujours être strictement positif, d'où une amplitude des ondulations de courant dans l'inductance strictement inférieure au courant moyen I_s .

$$\Delta I < 2 \cdot I_s \text{ avec } \Delta I = \frac{\alpha \cdot (1 - \alpha) \cdot V_e}{L \cdot f}$$

La maximisation du rendement va correspondre à la minimisation des pertes par commutation dans l'interrupteur :

$$P_{mos} \approx P_{commutation} = 5 \cdot 10^{-6} \cdot f$$

Bilan :

Fonctions coût à minimiser	Variable d'optimisation	Contraintes
$\Delta V_s = \frac{\alpha \cdot (1 - \alpha) \cdot V_e}{8 \cdot L \cdot C \cdot f^2} \approx \frac{1,5 \cdot 10^9}{f^2}$ $P_{mos} \approx 5 \cdot 10^{-6} \cdot f$	$20 \text{kHz} \leq f \leq 500 \text{kHz}$	$\Delta V_s < 400 \text{mV}$ $\Delta I < 16 \text{A}$

La prise en compte des contraintes borne l'espace de recherche de f :

$$\begin{aligned} \Delta V_s = \frac{\alpha \cdot (1 - \alpha) \cdot V_e}{8 \cdot L \cdot C \cdot f^2} < 400 \text{mV} &\Rightarrow 60,4 \text{kHz} < f \\ \Delta I = \frac{\alpha \cdot (1 - \alpha) \cdot V_e}{L \cdot f} < 16 \text{A} &\Rightarrow 72,9 \text{kHz} < f \end{aligned} \Rightarrow 73 \text{kHz} < f < 500 \text{kHz}$$

Traçons sur un même graphe les coûts en fonction de la variable d'optimisation (Figure 3.11).

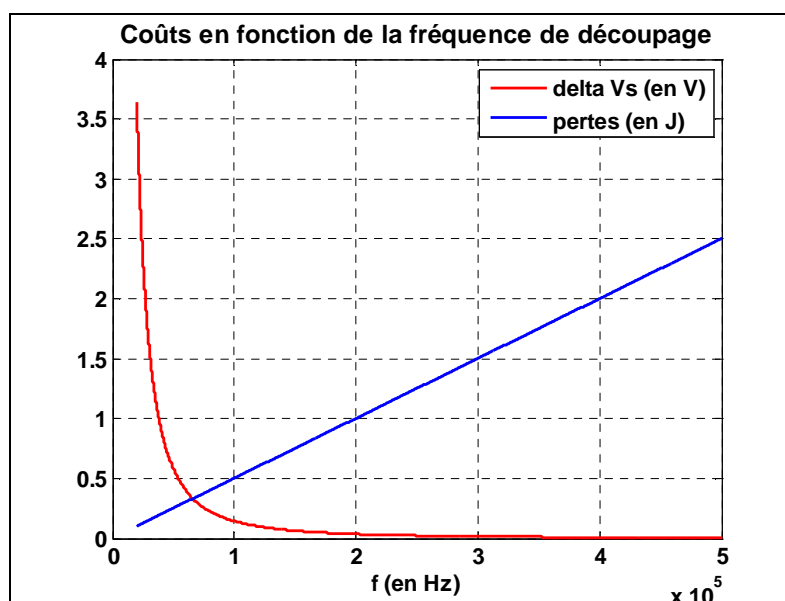

Figure 3.11 : Cas du hacheur série - Objectifs en fonction de la variable d'optimisation

Les deux objectifs sont clairement contradictoires.

Traçons les mêmes grandeurs dans le plan des objectifs pour les différentes valeurs de f admissibles (Figure 3.12).

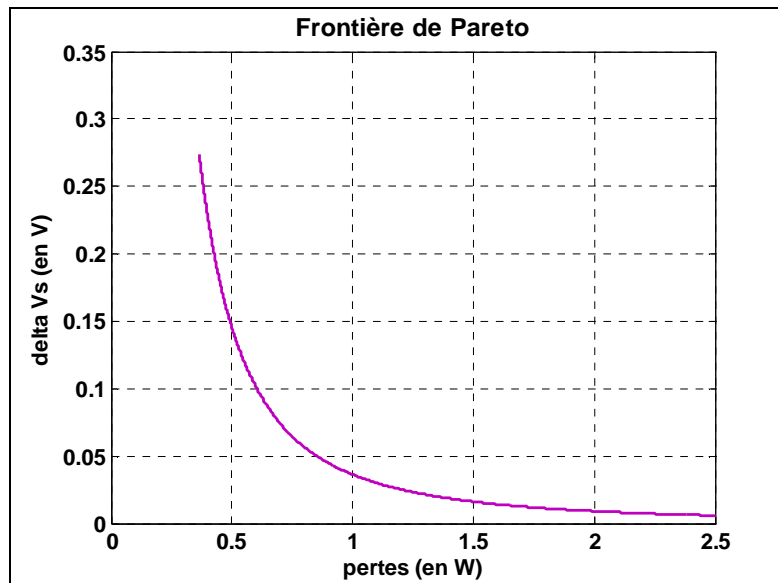

Figure 3.12 : Cas du hacheur série - Front de Pareto

On voit que **toutes les fréquences f entre 73kHz et 500kHz sont Pareto-optimales**. Il reste alors au décideur humain à choisir l'une de ces solutions (méthode a posteriori).

Avantages de l'approche Pareto :

- on obtient un **ensemble de solutions** toutes aussi **performantes** les unes que les autres
- il n'y a qu'**une seule résolution** du problème à faire
- lorsque le nombre de **fonctions coût** est grand, il n'est pas toujours facile de faire un tri (détection de redondances). L'approche Pareto permet de **s'affranchir de ce tri préalable** (si deux fonctions possèdent le même minimum, le front de Pareto correspondant se réduira à un unique point).

Inconvénient :

- nécessité de l'**intervention d'un décideur** pour le choix final de la solution

Après avoir fait un balayage des méthodes d'optimisation existantes, nous allons appliquer certaines de ces méthodes au cas du système de puissance du véhicule électrique. Nous utilisons l'**approche séquentielle** présentée à la section 3.1.3. Elle comporte cinq étapes :

- Modélisation – Paramétrage (deux étapes)
- Optimisations « hard », puis « soft » (deux étapes) et rebouclage éventuel
- Validation

Les étapes de modélisation et de paramétrage ont été largement présentées dans la section 1. Quelques éléments supplémentaires seront indiqués dans la suite (notamment concernant le paramétrage des expressions de pertes).

Nous allons maintenant nous intéresser à l'étape 3 : l'optimisation « hard ».

3.3 Optimisation globale avec modèles rapides

Cette section est consacrée à ce que nous appelons l'optimisation « hard » (cf. paragraphe 3.1.1) qui comprend à la fois l'optimisation de l'architecture du système physique et le dimensionnement des organes.

L'intérêt de considérer le système complet est d'augmenter son rendement global (par comparaison avec un dimensionnement organe par organe qui s'attacherait à maximiser localement le rendement de l'organe) :

$$\max(\text{rendement})_{\text{global}} \geq \prod_{\text{organes}} (\text{rendement})_{\text{local}}$$

Cette inégalité provient du fait que la résolution des problèmes locaux doit être réalisée de façon séquentielle pour constituer le système global : par exemple, les points de fonctionnement de la machine électrique optimisée seule vont impacter les points de fonctionnement des convertisseurs, qui n'auront que peu de chance de correspondre à des points optimaux.

Il en va de même pour les performances globales du système : une chaîne de traction constituée par une machine performante alimentée par une batterie sous-dimensionnée et un réducteur inadapté ne présentera pas les performances globales « vendues » par la machine.

Les modèles utilisés seront les modèles à dynamiques moyenne et lente (dynamiques électrique et mécanique machine) ainsi que les modèles statiques. Ces deux catégories sont en effet compatibles avec la simulation d'un cycle de roulage sur quelques dizaines de minutes.

Le paragraphe est organisé de la façon suivante :

- nous procédons à une **étude préliminaire sur l'autonomie du véhicule** en considérant différents facteurs « évidents » qui peuvent influencer sur ce critère (la vitesse de roulage, la masse du véhicule). Cette étude permet de prendre en main le problème d'optimisation globale sur des cas simples et de répondre à certaines questions du type « *le gain en autonomie issu d'une augmentation de la taille de la batterie n'est-il pas négligeable du fait de l'ajout de masse qui induit une surconsommation du véhicule ?* »
- nous menons une **étude de sensibilité paramétrique** vis-à-vis des critères autonomie et performances
- nous procédons à **l'optimisation globale du système** avec prise en compte de la dynamique du véhicule, en jouant sur les paramètres les plus influents identifiés lors de l'étude de sensibilité.

3.3.1 Quelques études préliminaires sur l'autonomie à vitesse constante

3.3.1.1 Influence de la vitesse

L'autonomie du véhicule électrique peut être étudiée via un bilan énergétique des pertes au niveau des différents organes.

Voici le bilan énergétique correspondant à la chaîne de traction (Figure 3.13).

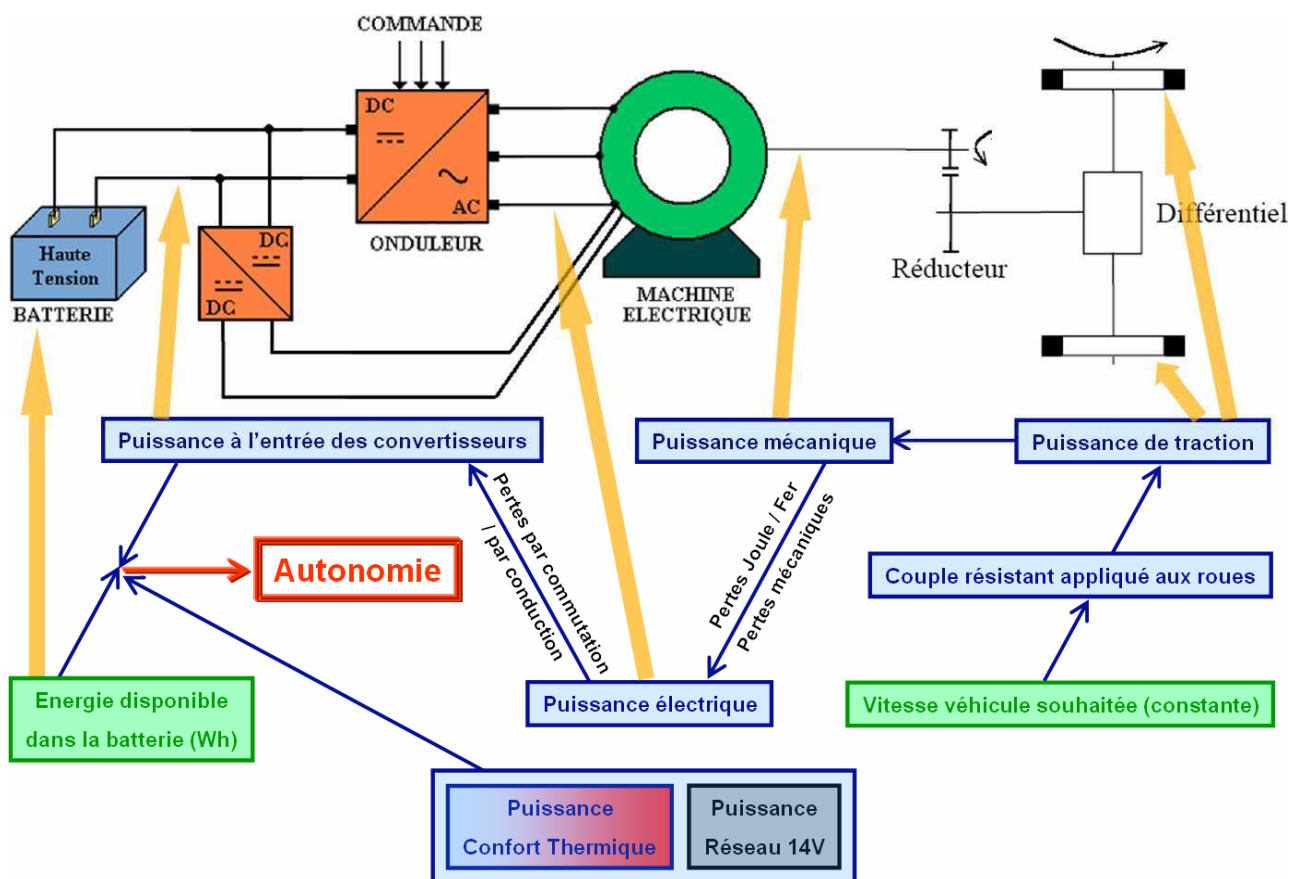

Figure 3.13 : Bilan énergétique de la chaîne de traction électrique

La lecture de ce schéma s'effectue de la façon suivante :

- à partir d'une vitesse véhicule souhaitée (à droite), nous remontons l'ensemble de la chaîne de traction (roue → réducteur → machine → convertisseurs → batterie) et calculons les puissances correspondantes. Attention, il s'agit de **puissances nécessaires** pour rouler à la vitesse souhaitée. A ne pas confondre avec les **puissances disponibles** au niveau de chaque organe.
- Nous utilisons ensuite l'information sur la quantité d'énergie disponible dans la batterie et la corrélons à la puissance demandée à la batterie précédemment calculée. Il est alors immédiat d'obtenir l'autonomie du véhicule en temps, puis en distance.

La consommation due au système de **confort thermique** et au **réseau de bord 14V** est prise en compte via une diminution de la quantité d'énergie disponible dans la batterie.

A titre d'exemple, nous avons tracé ci-après les courbes de puissances nécessaires en fonction de la vitesse du véhicule. Les paramètres utilisés correspondent à un cas d'école sans lien avec un véhicule Renault existant (Figure 3.14).

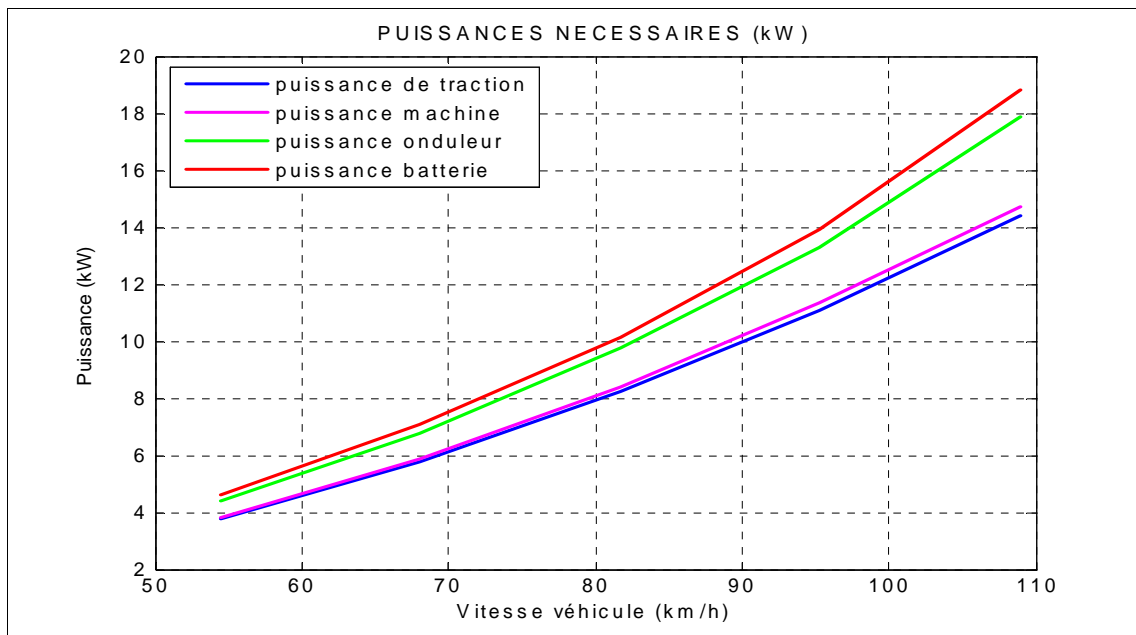

Figure 3.14 : Puissances nécessaires au niveau des organes de la chaîne de traction à vitesse constante

Ces courbes nous permettent d'en déduire le rendement associé à chaque organe et ainsi d'identifier à quel niveau doivent se porter les efforts d'amélioration du rendement. Les courbes présentées à la Figure 3.15 nous indiquent ici que c'est au niveau de la machine que l'optimisation doit être menée en priorité.

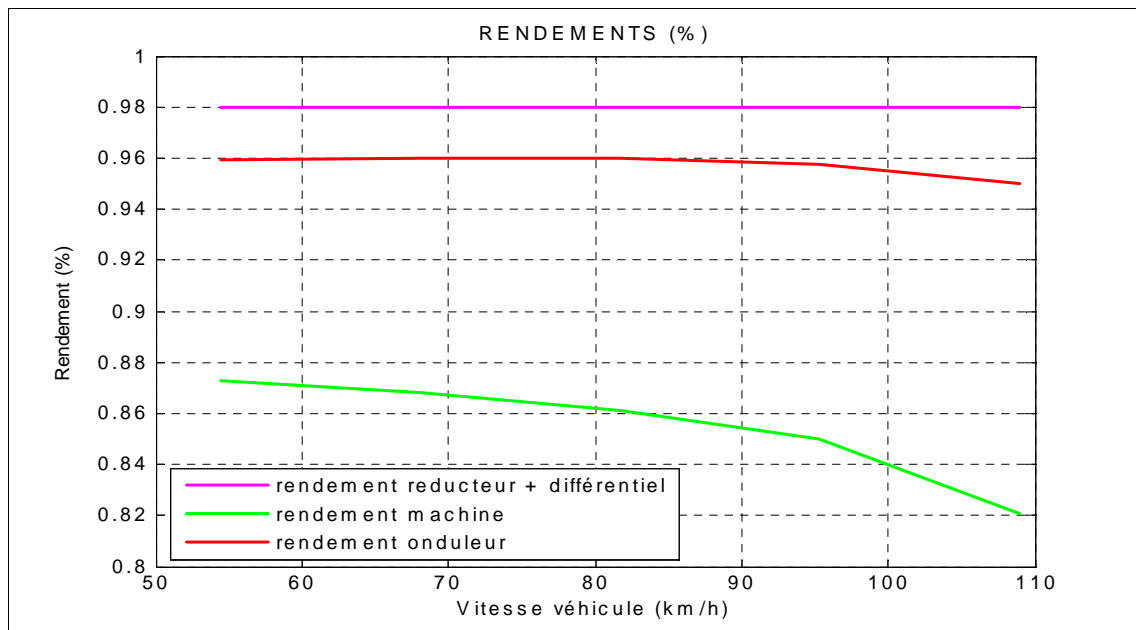

Figure 3.15 : Rendement des organes de la chaîne de traction à vitesse constante

Nous utilisons la courbe de puissance nécessaire au niveau de la batterie (Figure 3.14) et la courbe d'énergie disponible en fonction de la puissance de décharge (issue du fournisseur du pack batterie) pour en déduire l'autonomie du véhicule en fonction de la vitesse de roulage (Figure 3.16).

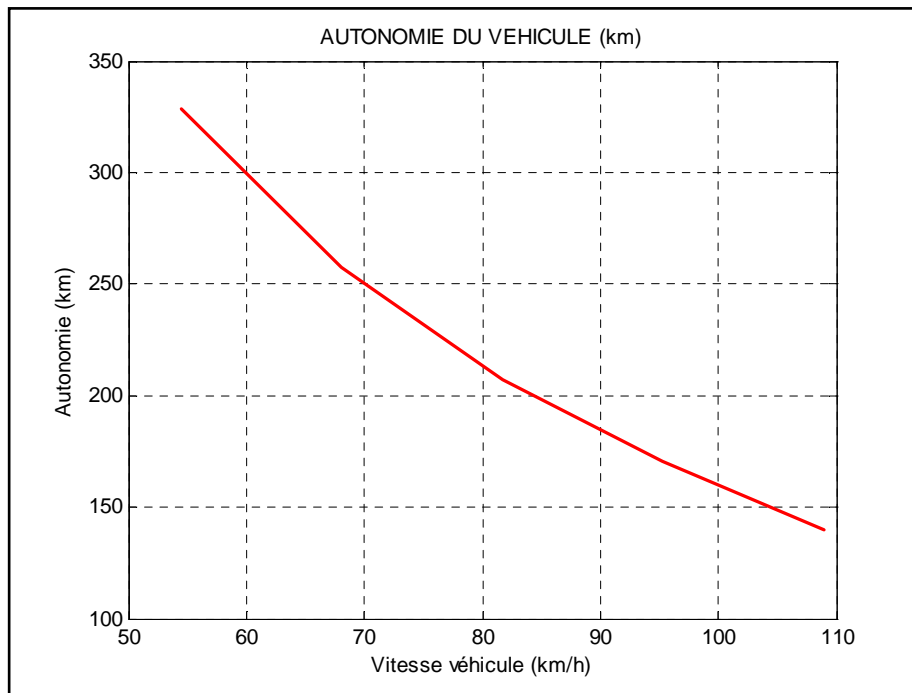

Figure 3.16 : Autonomie du véhicule à vitesse constante

L'autonomie du véhicule décroît ainsi fortement avec la vitesse.

Attention, ces calculs d'autonomie ne prennent pas en compte l'accélération du véhicule. Celle-ci sera intégrée dans la suite.

3.3.1.2 Influence de la masse du véhicule

L'autonomie est un facteur dimensionnant dans le cas du véhicule électrique. En utilisant une batterie de capacité plus grande, on peut s'attendre à avoir une autonomie plus importante. Il faut néanmoins prendre en compte le fait que la masse totale du véhicule se voit également augmenter, ce qui augmente la consommation globale du véhicule. *Le gain en autonomie est-il donc réellement intéressant ?*

Plus généralement, dans quelle mesure doit-on considérer qu'une variation de masse du véhicule influe de façon significative sur la consommation et/ou les performances ? C'est à cette question que va permettre de répondre cette deuxième étude préliminaire.

La masse intervient au niveau du couple résistant qui s'applique sur le véhicule (cf. paragraphe 2.4.6) et influe sur la force de résistance au roulement et la force liée à la pente de la route :

$$(Cr)_{machine} = \left(M \cdot g \cdot \frac{1}{\sqrt{1 + p\%^2}} \cdot (a + b \cdot V_{veh} (m/s)^2) + \frac{\rho \cdot V_{veh} (m/s)^2}{2} \cdot C_x \cdot S_f + M \cdot g \cdot p\% \right) \times \frac{R_r (m)}{n} \quad [Eq 3.5]$$

A titre d'exemple, nous réalisons des simulations d'un véhicule de type Mégane dont les caractéristiques sont les suivantes :

$$M = 1500kg$$

$$SC_x (= C_x \cdot S_f) = 0.75$$

$$R_r = 29cm$$

$$n = 9.36$$

Nous faisons varier la masse entre 1100kg et 2000kg et la pente entre 0 et 20%.

Il s'agit de simulations à vitesse constante. L'accélération du véhicule n'est pas prise en compte ($\rightarrow C_e = (Cr)_{machine}$).

En utilisant des cartographies de pertes dans la machine en fonction de (C_e, Ω) , nous déduisons la puissance électrique P_e qu'il faut à l'entrée de la machine pour rouler à vitesse constante (Figure 3.17).

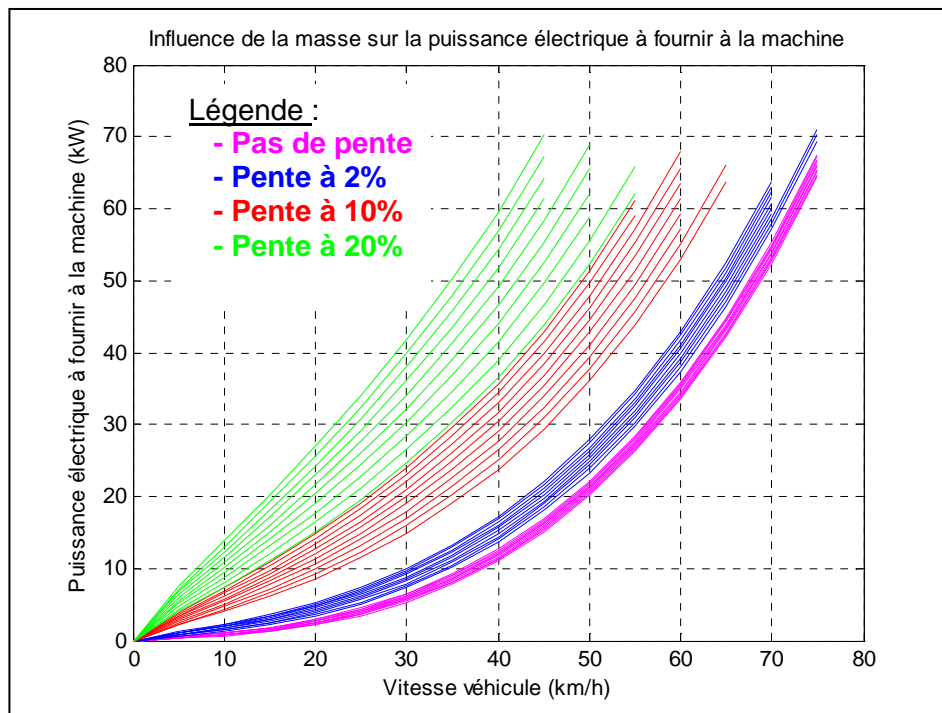

Figure 3.17 : Influence de la masse sur la puissance électrique à fournir à la machine à vitesse constante

Remarques :

- Les courbes sont interrompues car certains points de fonctionnement (C_e, Ω) sont en dehors des plages de fonctionnement de la machine.
- Les dix courbes tracées par pente correspondent aux dix valeurs de masse véhicule simulées (entre 1100kg et 2000kg) : la courbe supérieure correspond à la plus grande valeur de masse et la courbe inférieure à la plus petite.

A partir de la puissance électrique à fournir à la machine, du rendement des convertisseurs et de la quantité d'énergie disponible dans la batterie (même type de calculs qu'au paragraphe 3.3.1.1), nous en déduisons l'autonomie du véhicule en fonction de la vitesse, de la masse et de la pente (Figure 3.18).

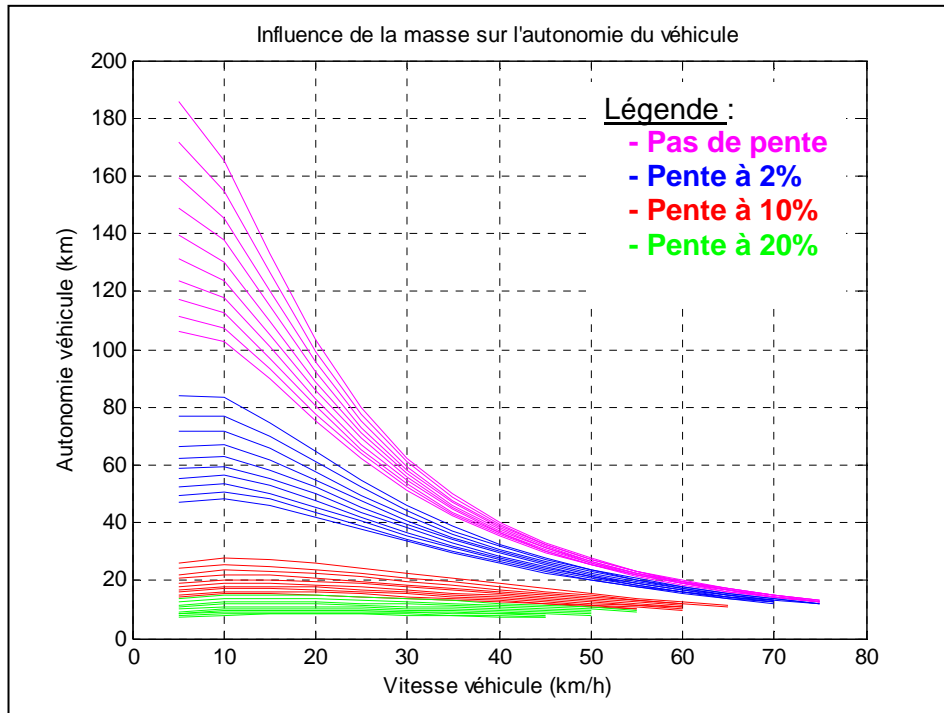

Figure 3.18 : Influence de la masse sur l'autonomie du véhicule à vitesse constante

Pour différentes valeurs de masse nominale, il est intéressant de tracer la variation d'autonomie lorsque la masse est augmentée ou allégée de 10, 30, 50 ou 80kg (Figure 3.19).

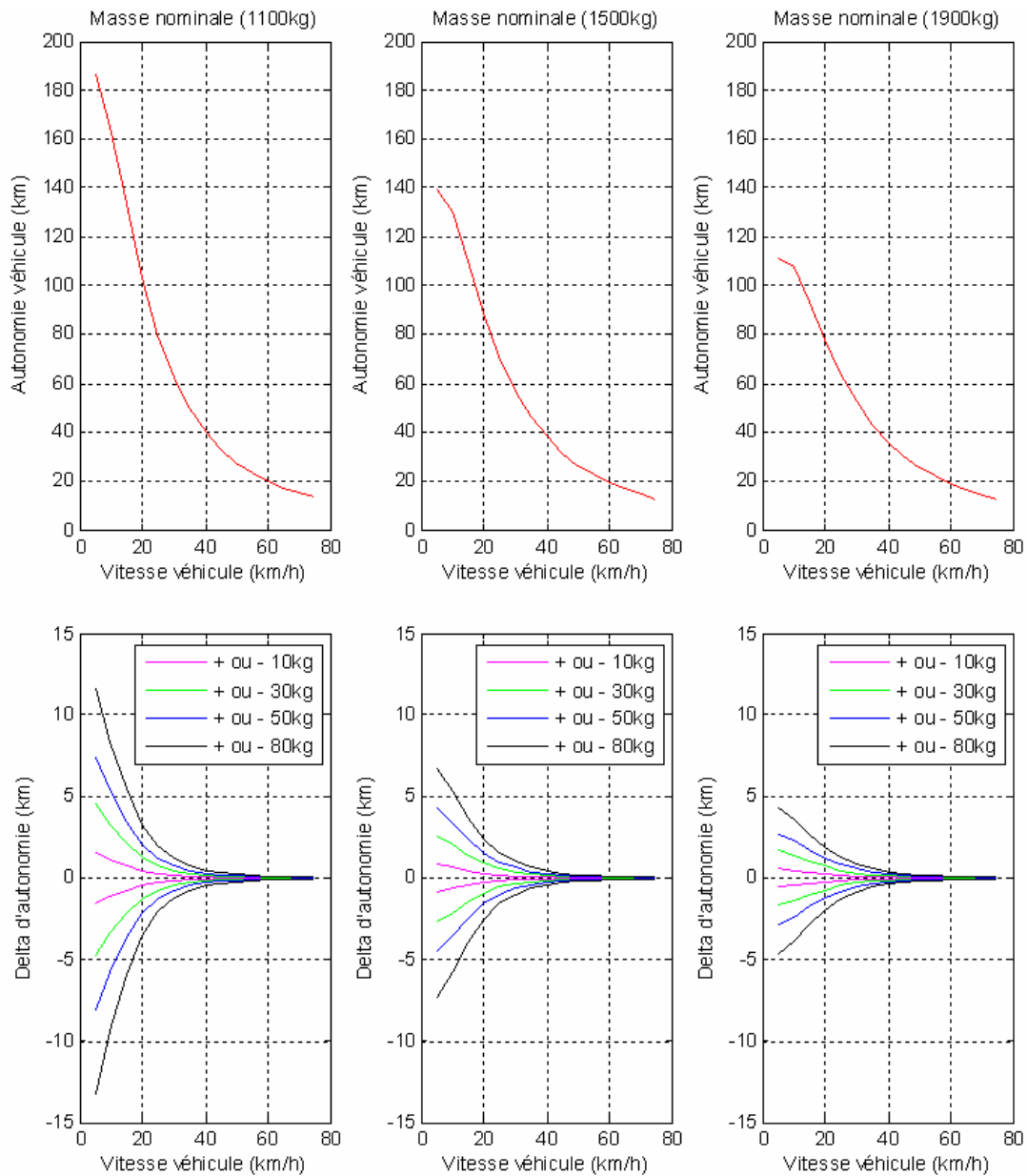

Figure 3.19 : Influence d'une variation de masse sur l'autonomie

L'autonomie varie au plus de 5 à 10km pour une variation de masse de 80kg par rapport à la masse nominale.

Jusqu'à présent, nous avons considéré la masse additionnelle comme étant de la **masse « inutile »** (c'est-à-dire sans effet positif sur l'autonomie).

Voyons les résultats obtenus dans le cas de **masse additionnelle « utile »**, c'est-à-dire constituée de cellules de batterie supplémentaires (cf. Figure 3.20). Nous considérons le cas nominal d'une batterie à 192 cellules (c'est-à-dire que la masse nominale du véhicule correspond à celle d'un véhicule équipé d'une batterie de 192 cellules).

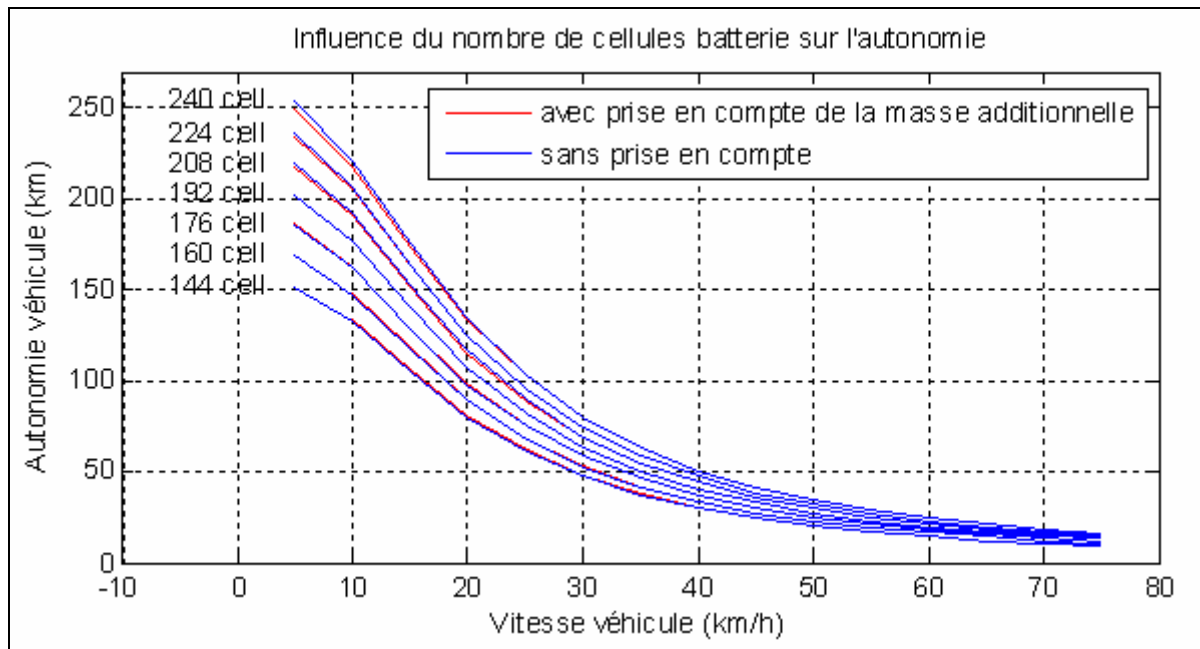

Figure 3.20 : Influence du nombre de cellules batterie sur l'autonomie

Conclusion

L'ajout de masse dû à une augmentation du nombre de cellules est négligeable devant l'autonomie qu'elle apporte (par exemple, ajouter 48 cellules permet d'augmenter l'autonomie d'environ 50km à 5km/h, tandis que l'erreur commise sur l'estimation d'autonomie lorsqu'on néglige la masse additionnelle n'est que de 4km).

La réponse à la question « **Augmenter la taille de la batterie et ainsi augmenter la masse du véhicule permet-il réellement de gagner en autonomie ?** » est *oui*, compte tenu des paramètres véhicule que nous avons considérés.

Tous les calculs d'autonomie de ce paragraphe ont été effectués à vitesse véhicule constante. Il serait intéressant de prendre en compte l'accélération du véhicule au travers de cycles de roulage imposés. C'est ce que nous étudierons au paragraphe 3.3.3.

3.3.2 Etude de sensibilité paramétrique

Nous faisons varier un **maximum de paramètres** lors de cette étude, y compris les paramètres que nous ne pouvons pas ou que nous ne souhaitons pas optimiser (par exemple la section frontale du véhicule ou le rayon des roues, qui peuvent avoir été fixés préalablement au dimensionnement de la chaîne de traction).

Deux raisons à cette étude de sensibilité avec un maximum de paramètres :

- concernant les **paramètres « optimisables »** : connaître les paramètres les plus influents à optimiser en priorité
- concernant les **paramètres « non optimisables »** : connaître les paramètres les plus sensibles à renseigner avec le minimum d'erreur par rapport aux valeurs réelles.

Etudier la sensibilité de paramètres qu'on ne souhaite pas optimiser peut sembler surprenant. Mais il faut bien comprendre que plus un tel paramètre sera sensible, plus le résultat de l'optimisation des autres paramètres sera dépendant de sa valeur. Ce résultat sera sans intérêt si l'erreur sur le paramètre sensible est trop importante.

Méthodologie d'étude de sensibilité :

- **étape 1** : procéder à une première étude de sensibilité avec un maximum de paramètres
- **étape 2** : renseigner avec précision les paramètres sensibles non optimisables
- **étape 3** : procéder à une seconde étude de sensibilité en fixant les paramètres non optimisables renseignés à l'étape 2
- **étape 4** : optimiser les paramètres optimisables les plus influents.

Nous présenterons deux méthodes :

- une première méthode s'inspirant de la **méthode Taguchi** et permettant de considérer un roulage complet du véhicule conduisant jusqu'à l'utilisation complète de la réserve d'énergie contenue dans la batterie.
- une deuxième méthode mettant en œuvre l'utilisation d'un **algorithme d'optimisation de type simplexe** et prenant en compte un motif de roulage élémentaire de quelques kilomètres. Il y a en effet incompatibilité du point de vue temps de calcul entre l'utilisation de cet algorithme et la réalisation d'un cycle d'une centaine de kilomètres conduisant à la consommation totale de la quantité d'énergie embaquée.

3.3.2.1 Plans d'expériences par la méthode Taguchi

Afin de procéder à l'étude de sensibilité paramétrique, nous utilisons la méthode des plans d'expériences par la méthode Taguchi [CC].

La **méthode** est la suivante :

- Fixer quelques valeurs possibles pour chacun des n paramètres considérés. Nous choisissons typiquement les extrémités des plages de validité (min et max), ainsi que la valeur milieu.
- Calculer l'autonomie et/ou les performances du véhicule pour toutes les combinaisons possibles de paramètres.
- Pour chaque paramètre et chaque valeur qu'il prend, calculer l'autonomie moyenne et/ou les performances moyennes du sous-ensemble correspondant.
- Tracer les n graphes pour chaque critère :
 - o Autonomie moyenne = f(Paramètre)
 - o Performances moyennes = f(Paramètre)

Voici un **exemple simple** avec deux paramètres X et Y qui prennent chacun deux valeurs afin de bien comprendre la méthode :

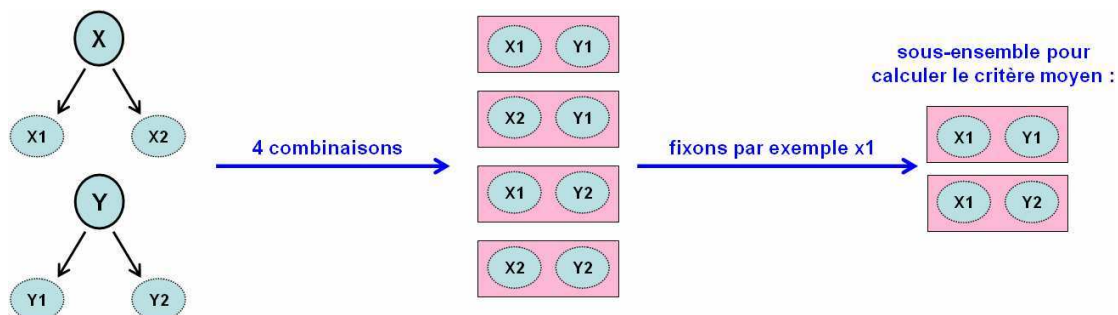

Figure 3.21 : Méthode d'analyse de sensibilité paramétrique sur un exemple simple

A l'issue de ces calculs, voici le type de graphes que nous traçons (issu du document [CC]) :

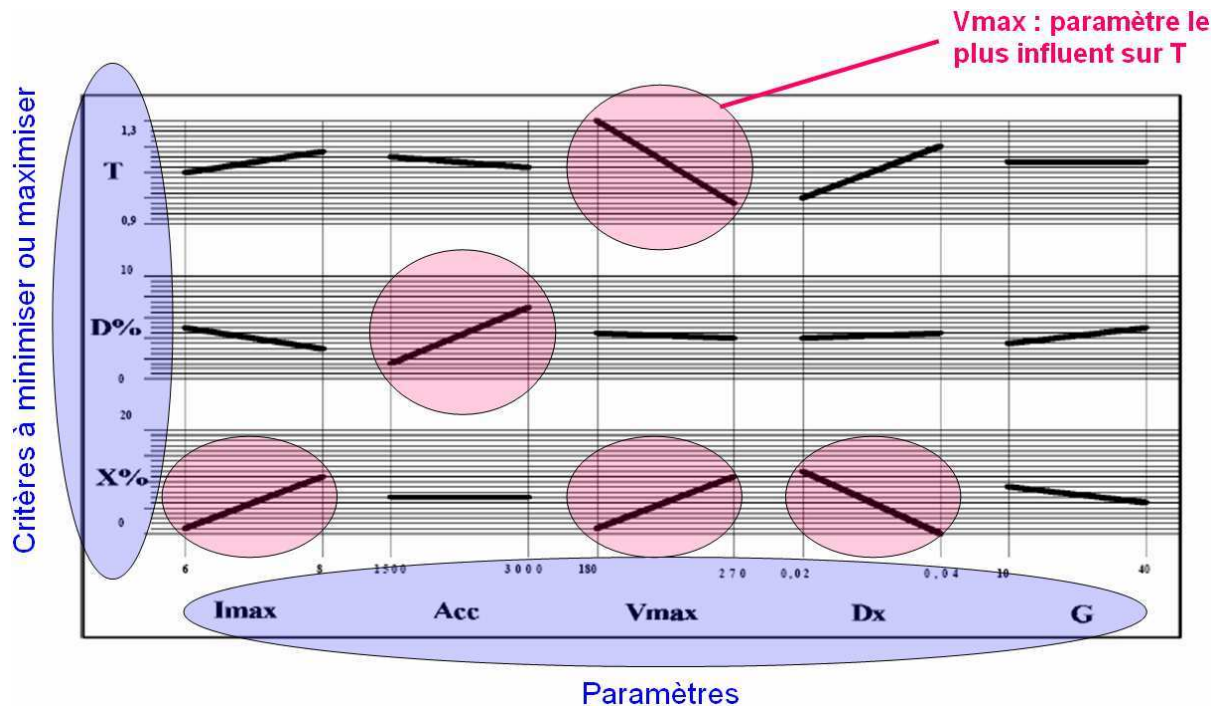

Figure 3.22 : Exemple de résultats d'analyse de sensibilité paramétrique

Remarque : les paramètres présentés dans cet exemple n'ont aucun lien avec nos cas d'étude du système de puissance du véhicule électrique. Il ne s'agit là que d'un exemple illustratif du principe de la méthode.

L'inclinaison des segments nous renseigne quant à l'influence des paramètres sur les critères. Dans l'exemple ci-dessus :

- Imax, Vmax et Dx sont les plus influents sur x%
- D% est très lié à Acc
- Vmax est le paramètre le plus influent sur T.

Les segments les moins inclinés correspondent aux paramètres à négliger lors de l'optimisation de chaque critère.

Appliquons la méthode précédemment décrite à notre cas d'étude du système de puissance du VE. Dans un premier temps, nous considérons 10 paramètres et leur influence sur le critère autonomie. Les 10 paramètres sont indiqués sur la Figure 3.23.

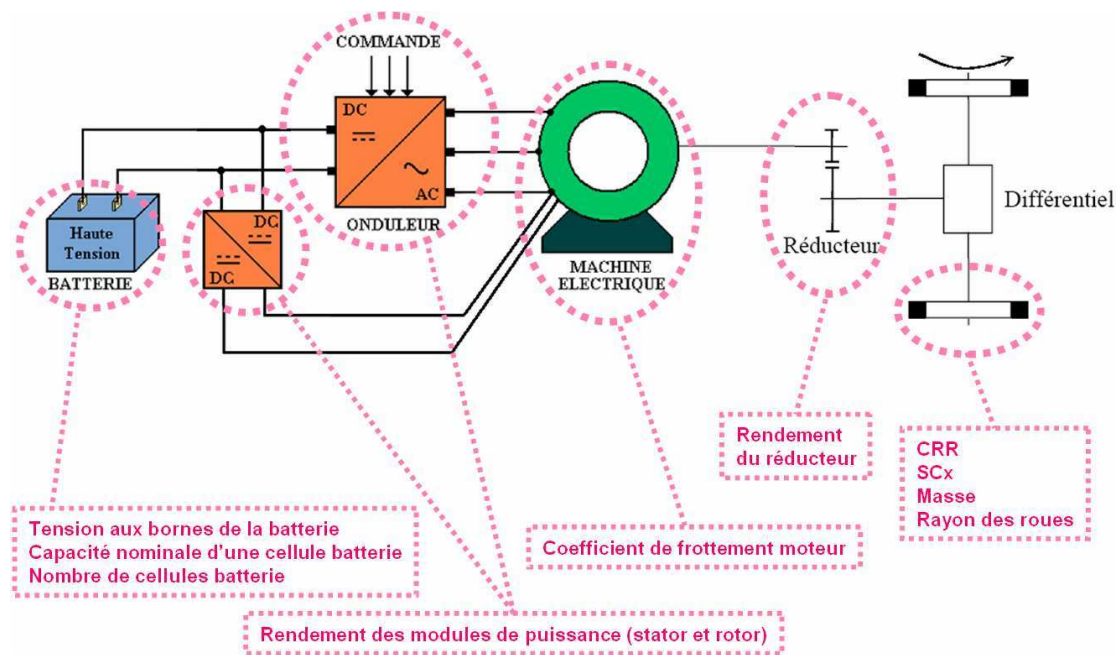

Figure 3.23 : Première étude de sensibilité à 10 paramètres

Chaque paramètre peut prendre 3 valeurs (min, max et milieu). Le nombre de combinaisons est ainsi de 3^{10} , soit 59 049, ce qui correspond à 50 minutes de temps de simulation (50ms par simulation).

Voici les résultats obtenus pour un cycle NEDC :

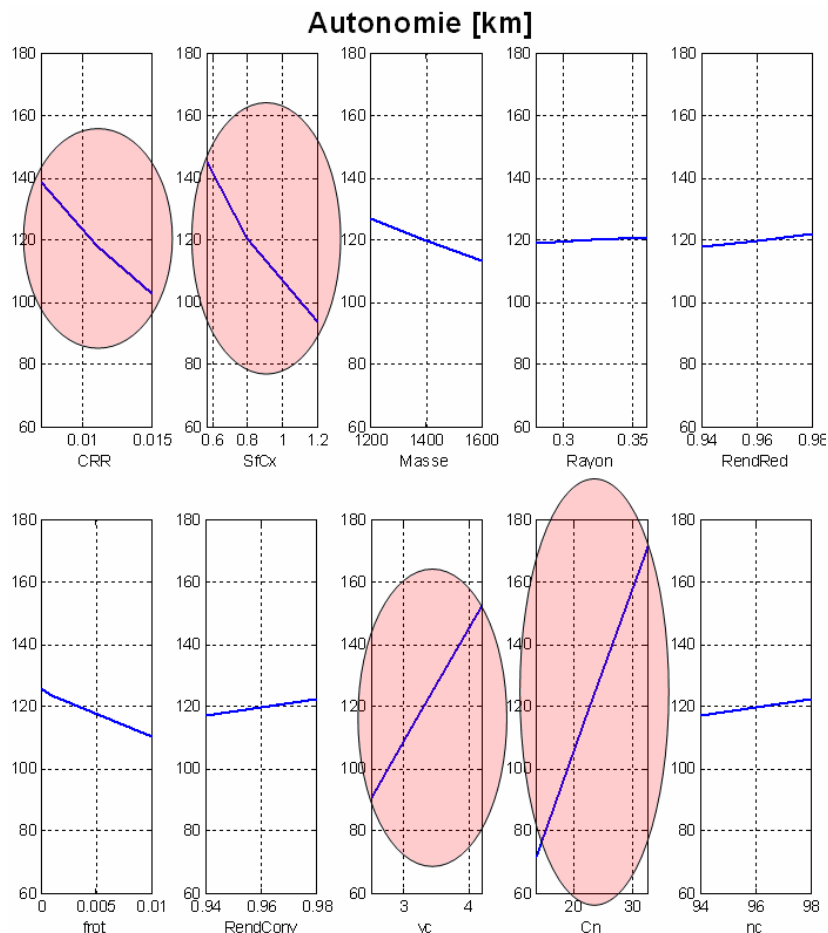

Figure 3.24 : Résultats de l'analyse de sensibilité à 10 paramètres

Au vu de l'inclinaison des courbes, les paramètres les plus sensibles sont, par ordre d'influence :

- 1 : Cn
- 2 : vC
- 3 : SfCx
- 4 : CRR

Si nous souhaitons maintenant prendre en compte davantage de paramètres lors de l'analyse de sensibilité, nous allons nous heurter à un problème de temps de calcul. Soit Nb le nombre de paramètres, le nombre de simulations est alors de 3^{Nb} et le temps de calcul correspondant de $0.05s \times 3^{Nb}$.

Voici quelques ordres de grandeur :

Nombre de paramètres	Temps de calcul
12	7h22min
15	8 jours et 7h
20	5 ans et 192 jours...

Il convient donc de trouver une autre méthode lorsque le nombre de paramètres devient trop important.

L'idée est alors de (Figure 3.25) :

- constituer M sous-groupes de x paramètres
- d'appliquer une première fois la méthode Taguchi à chaque sous-groupe (les autres paramètres étant fixés à leur valeur nominale)
- de fusionner les résultats afin d'établir le classement provisoire des paramètres les plus influents
- de reconstituer des sous-groupes de même taille en se basant sur le classement provisoire (les x plus influents ensemble, puis les x suivants,...)
- d'appliquer une seconde fois la méthode Taguchi à chaque nouveau sous-groupe
- de fusionner les résultats afin d'établir le classement final des paramètres les plus influents.

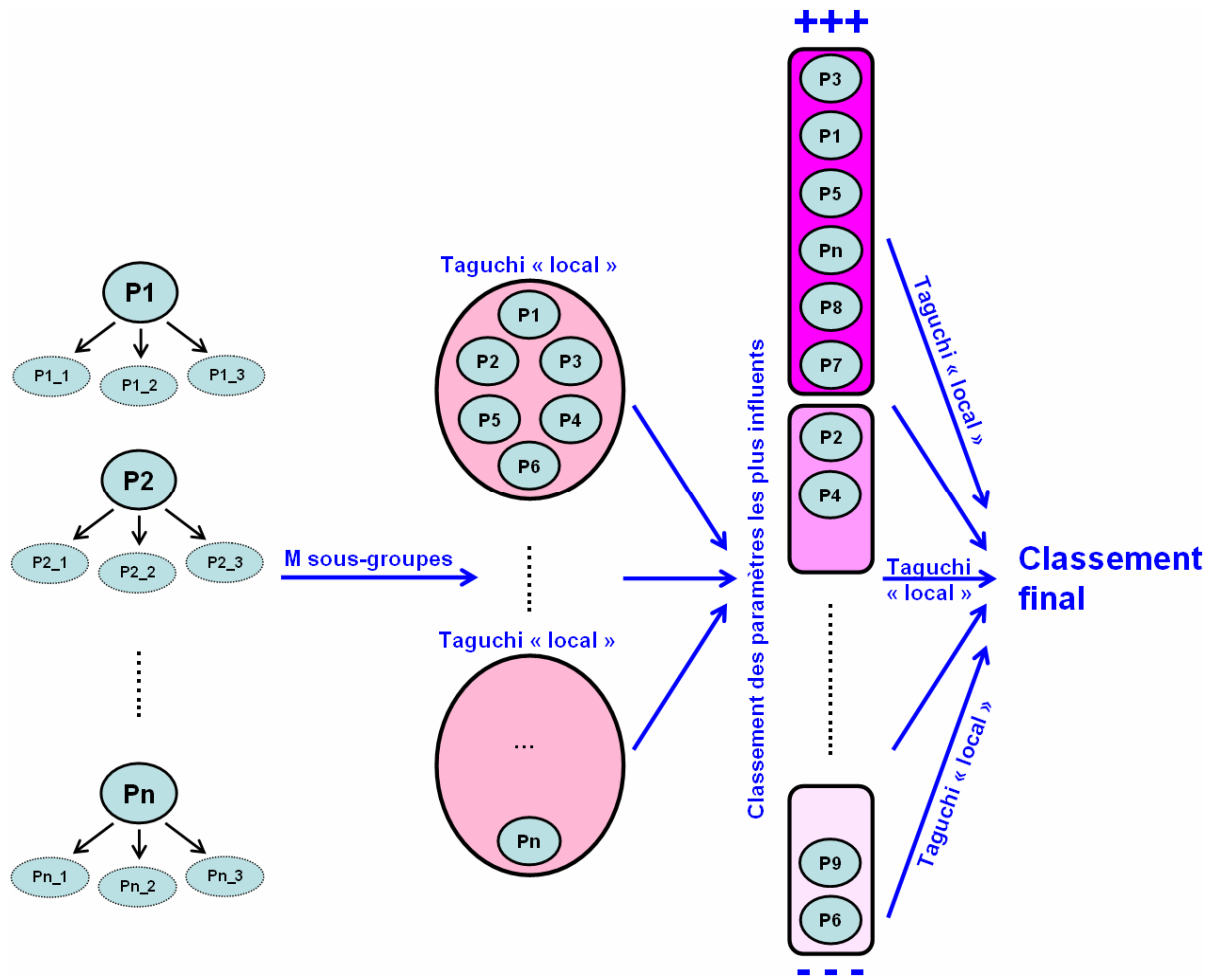

Figure 3.25 : Méthode d'analyse de sensibilité paramétrique avec un grand nombre de paramètres

Dans notre cas, avec des simulations de 50ms, nous effectuons des sous-groupes de maximum 10 paramètres afin d'avoir des temps de calculs raisonnables :

Nombre de paramètres	Constitution des sous-groupes (SG)	Temps de calcul
12	2 SG de 6	2min 25s
16	2 SG de 8	21min 52s
20	2 SG de 10	3h 16min
30	3 SG de 10	4h 55min

3.3.2.2 Utilisation de l'algorithme du simplexe

Nous utilisons un algorithme d'optimisation de type simplexe afin de rechercher les ensembles solution qui maximisent l'autonomie du véhicule sur un cycle de roulage. Nous choisissons classiquement le cycle NEDC. Nous faisons varier un maximum de paramètres de la chaîne de traction.

Les seuls paramètres figés sont les caractéristiques d'une cellule du pack batterie (cartographies de tension à vide et de résistance interne) et la technologie de machine électrique (machine synchrone de type aimants permanents ou rotor bobiné). Dans le cas de la machine à rotor bobiné, nous négligerons dans un premier temps le courant rotorique demandé à la batterie devant le courant statorique. L'optimisation de la répartition de ces trois courants (un rotorique et deux statoriques) sera étudiée au paragraphe 3.4.2.

Le principe de cette méthode est le suivant :

- nous considérons un motif de roulage élémentaire (par exemple, le motif urbain du cycle NEDC)
- nous mettons en place le problème d'optimisation mono-objectif caractérisé par :

Fonction coût à minimiser	Variables d'optimisation	Contraintes
Minimiser la baisse de l'état de charge batterie lors de la réalisation du cycle élémentaire.	<ul style="list-style-type: none"> - <i>Véhicule</i> : Rayon, CRR, SCx, Masse, Rapport - <i>Machine</i> : p, Mf, If, Rs, Ld, Lq - <i>Batterie</i> : ns, np, Cno 	<ul style="list-style-type: none"> - Réaliser le cycle élémentaire - Respecter les bornes imposées sur chaque variable

Remarques :

Différentes hypothèses simplificatrices sont faites lors de la modélisation de la machine électrique :

- la saturation magnétique n'est pas prise en compte (Mf, Ld, Lq sont constants)
- la commande est élémentaire : id est fixé à 0, if est constant et iq est calculé à partir du couple demandé à la machine
- le modèle classique de Park est utilisé. Les pertes fer ne sont donc pas prises en compte, seules les pertes Joule sont considérées.

Ces hypothèses sont nécessaires pour que chaque évaluation de la fonction coût prenne le moins de temps de calcul possible et ainsi que l'algorithme converge en un temps raisonnable.

Concernant la batterie, nous utilisons le modèle générique cartographié présenté au paragraphe 2.5.1. Chaque évaluation de la fonction coût fait ainsi appel à une simulation de ce modèle.

L'algorithme d'optimisation est issu de la Toolbox Optimization de Matlab. Il s'agit de la fonction 'fminsearch' de recherche d'un minimum global d'une fonction coût. Cette fonction présente deux inconvénients majeurs dans notre cas :

- elle ne permet pas la prise en compte de contraintes : nous ajoutons donc à la fonction coût un terme de pénalité lorsque l'une des contraintes n'est pas respectée.
- elle ne s'applique qu'à des variables d'optimisation continues. Or, les paramètres p, ns et np sont de nature discrète. Nous utiliserons donc les fonctions d'arrondi pour exprimer ces variables.

Les valeurs initiales des variables sont choisies de façon aléatoire uniforme entre les bornes imposées.

Plusieurs optimisations sont effectuées indépendamment à partir de différents jeux de valeurs initiales. Seuls les résultats correspondant à la convergence de l'algorithme et respect des contraintes sont conservés.

La Figure 3.26 montre les résultats obtenus pour chaque paramètre. Sur les quinze optimisations effectuées, seules sept ont convergé.

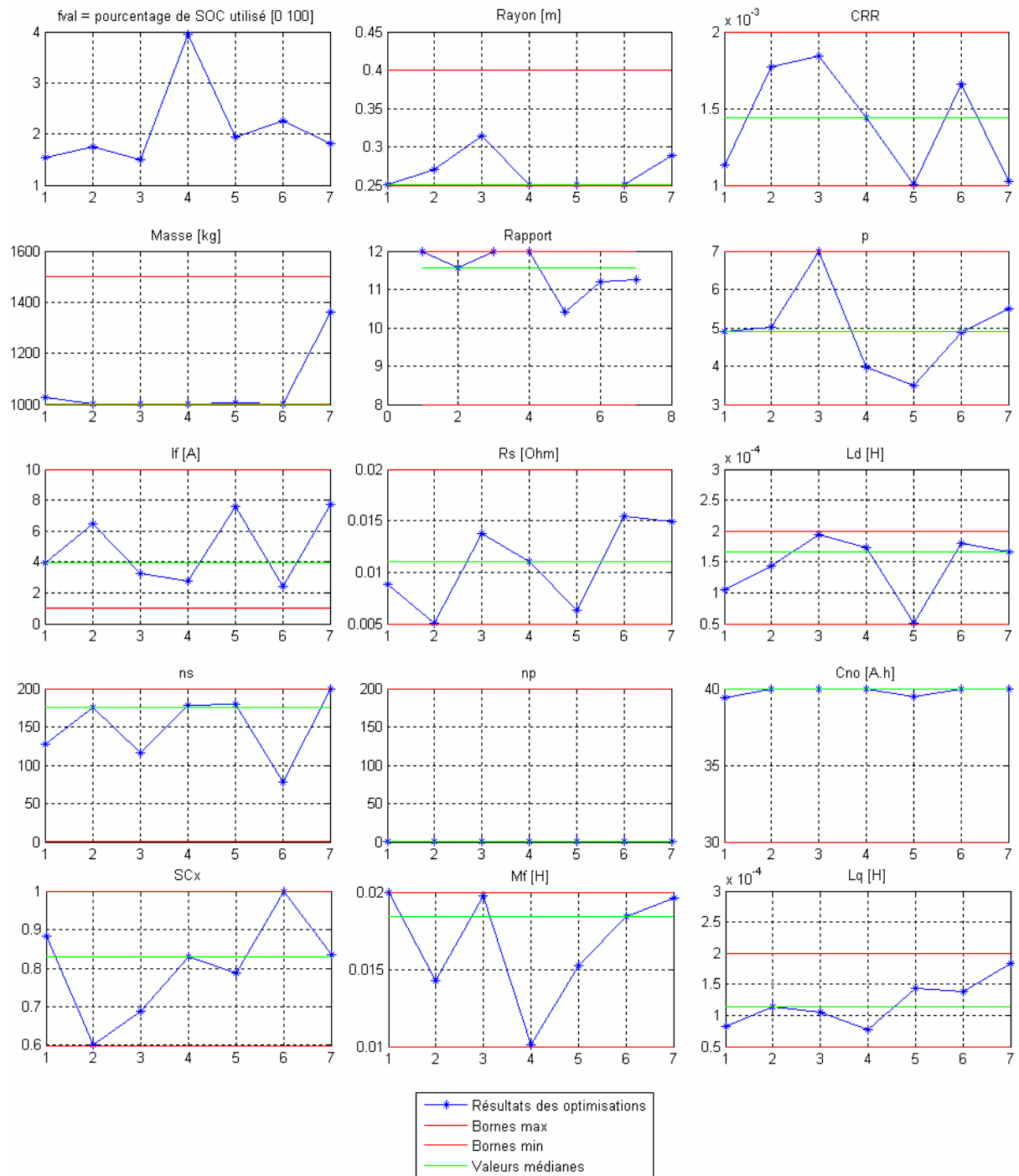

Figure 3.26 : Résultats de l'algorithme du simplexe sur 14 paramètres

Remarque : l'axe des abscisses correspond au numéro des optimisations qui ont convergé.

Une représentation plus synthétique des résultats est donnée à la Figure 3.27.

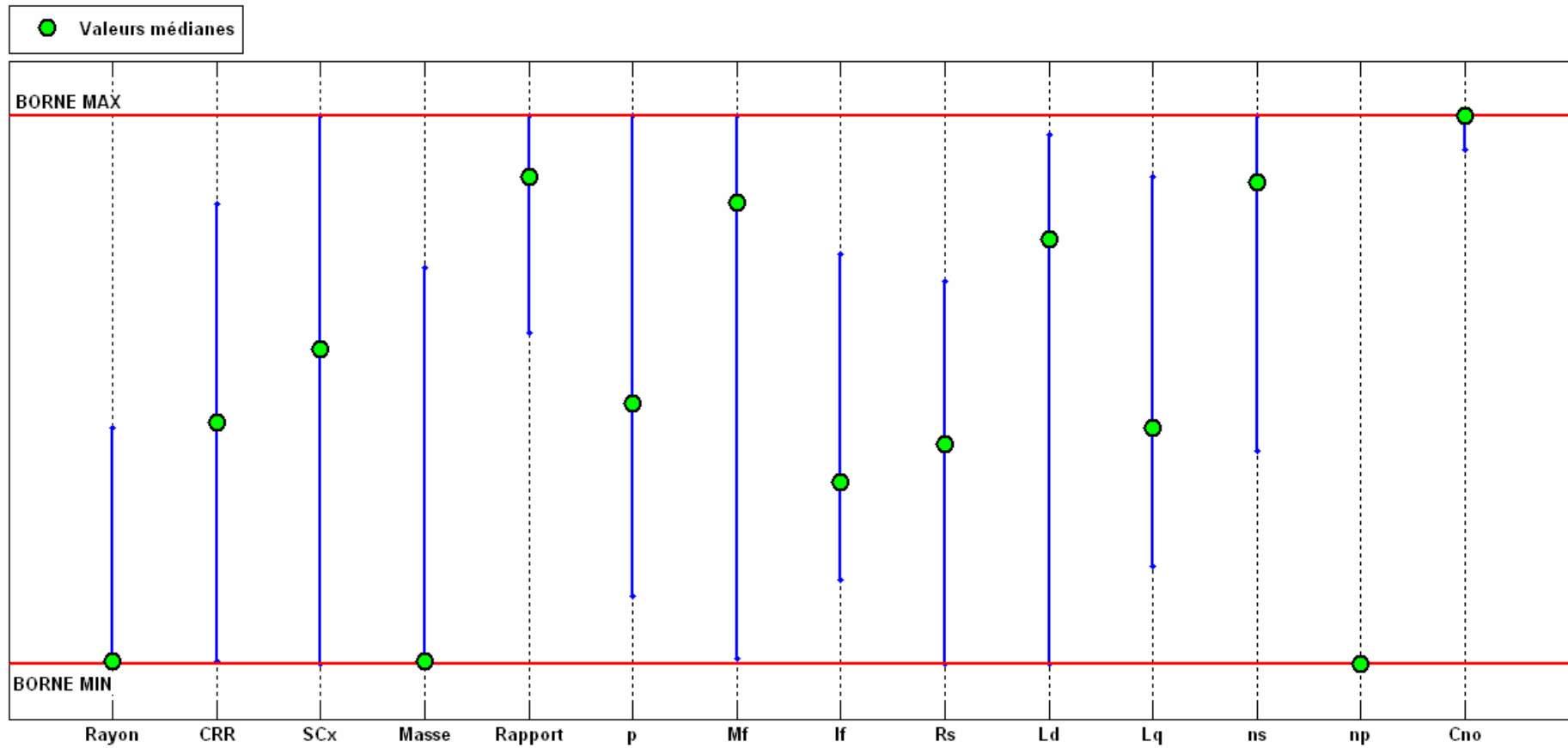

Figure 3.27 : Résultats normés de l'optimisation sur 14 paramètres

Pour chaque paramètre, nous indiquons les valeurs médianes normées des paramètres et nous représentons par un segment la plage de valeurs calculées lors des sept optimisations qui ont convergé. Ce graphe de tendance couplé aux graphes individuels précédents permet de visualiser les paramètres les plus influents : ainsi la masse et la capacité nominale d'une cellule apparaissent comme des paramètres à fort impact sur l'autonomie (peu de dispersion des résultats autour de la valeur médiane). A l'inverse, les paramètres présentant une forte dispersion autour de la valeur médiane ont une influence peu marquée par rapport aux paramètres à fort impact.

Si parmi les paramètres influents, certains ne peuvent être optimisés (véhicule et choix de la technologie de cellule batterie déjà figés par exemple) et si leurs valeurs sont connues avec précision, nous pouvons poursuivre l'étude de sensibilité en les supprimant de la liste des variables d'optimisation.

Fixons par exemple la masse, la capacité nominale d'une cellule et le nombre de branche du pack (cette valeur semble en effet imposée par la contrainte de réalisation du motif de roulage). Les nouveaux résultats sont représentés à la Figure 3.28.

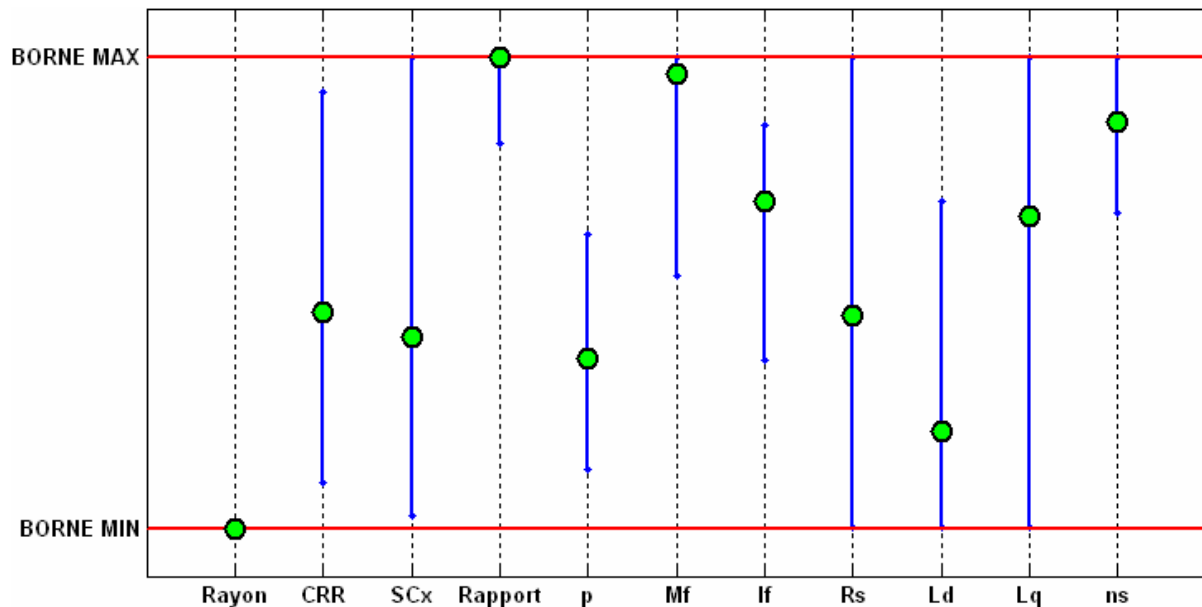

Figure 3.28 : Résultats normés de l'optimisation sur 11 paramètres

Les paramètres les plus influents sur l'autonomie semblent désormais être le rayon des roues et le rapport de réduction.

L'étude peut se poursuivre ainsi de suite pour établir un classement des paramètres. Il faut rester vigilant sur le fait que d'une étape à l'autre, seuls les paramètres les plus influents ET les « non-optimisables » doivent être fixés à leur valeur réelle. En effet, le classement final sera très dépendant des différentes valeurs figées au fil de l'étude.

3.3.3 Optimisation de l'architecture : Ajout d'un convertisseur de tension au niveau de la batterie

Dans les études que nous avons menées précédemment, l'architecture de la chaîne de traction, bien que générique, reste tout de même classique autour de l'ensemble batterie-convertisseur(s)-machine (par « convertisseur(s) », nous entendons « moyen(s) de liaison indispensable(s) entre la batterie et la machine de traction).

Ce paragraphe présente une modification de l'architecture classique par ajout d'un convertisseur additionnel au niveau de la batterie, dont nous justifions l'utilité dans la suite.

La tension aux bornes de la batterie impacte non seulement les performances dynamiques du véhicule, mais aussi son autonomie comme nous allons l'expliquer.

Concernant les **performances**, la tension de la batterie limite les tensions statorique et rotorique au niveau de la machine :

$$\begin{aligned} (v_f)_{\max} &= v_{batt} \\ \left(\sqrt{v_d^2 + v_q^2} \right)_{\max} &= \frac{v_{batt}}{2} \quad \text{aux pertes des convertisseurs près} \end{aligned}$$

Cette limitation se répercute sur les courants i_d, i_q, i_f (cf. équations de fonctionnement de la machine, paragraphe 2.5.5) et donc sur le couple maximum que peut fournir la machine pour une vitesse de rotation donnée. Nous en déduisons ainsi la courbe enveloppe (vitesse,couple) de la machine due à la tension d'alimentation délivrée par la batterie (Figure 3.29 et Figure 3.30).

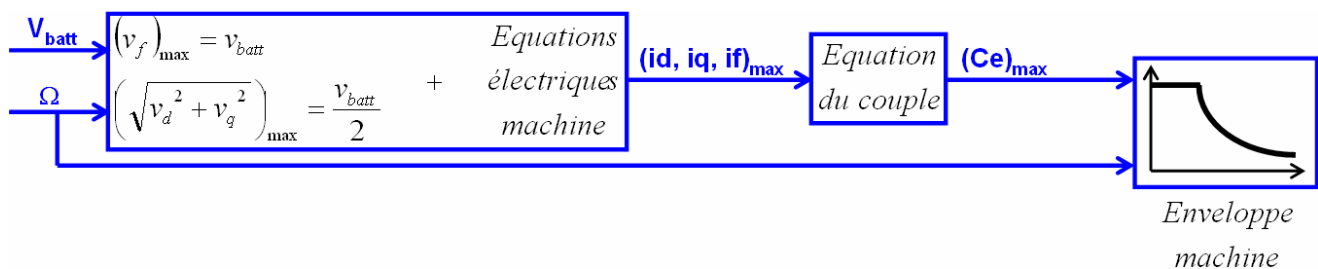

Figure 3.29 : Détermination de la courbe enveloppe machine en fonction de la tension batterie

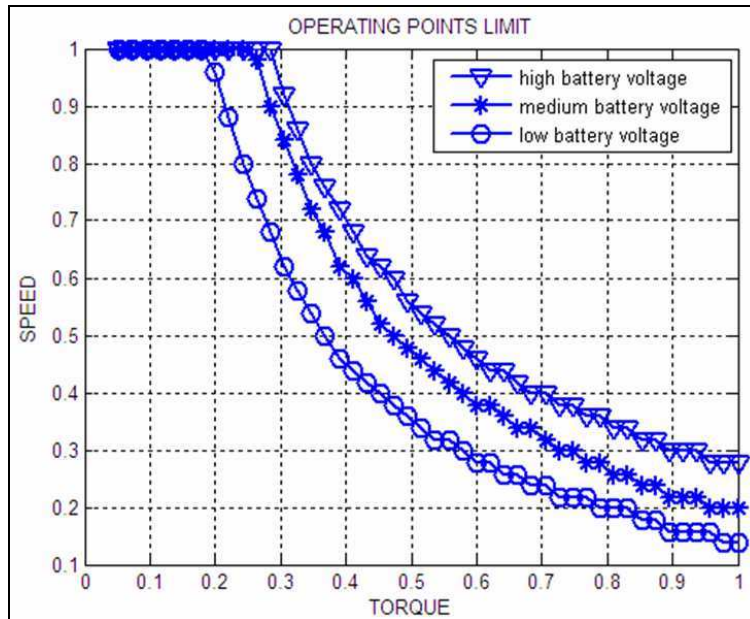

Figure 3.30 : Courbe enveloppe machine en fonction de la tension batterie

Remarque : Les axes de la figure ont été normalisés pour des raisons de confidentialité des données.

Il convient de ne pas confondre cette courbe enveloppe avec la caractéristique intrinsèque de la machine délimitée par le couple max, la vitesse max et la puissance max que peut délivrer la machine.

Au final, les points de fonctionnement (couple,vitesse) atteignables par l'ensemble (batterie-convertisseurs-machine) résultent de l'intersection de la caractéristique machine avec la zone délimitée par la tension batterie (zone hachurée de la Figure 3.31).

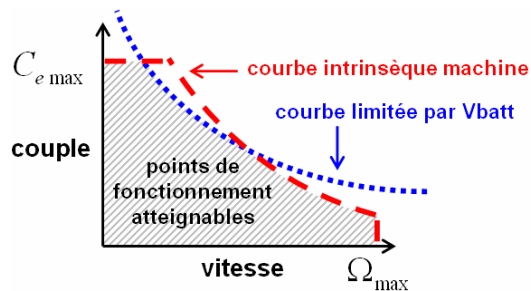

Figure 3.31 : Points de fonctionnement (couple,vitesse) atteignables

Nous venons de voir que la tension disponible aux bornes de la batterie impacte fortement les performances de la chaîne de traction.

La tension batterie impacte également l'**autonomie** du véhicule. En effet, les pertes de l'ensemble convertisseurs-machine dépendent du niveau de tension qui alimente les convertisseurs. La Figure 3.32 représente le rendement global de cet ensemble pour différents niveaux de tension batterie.

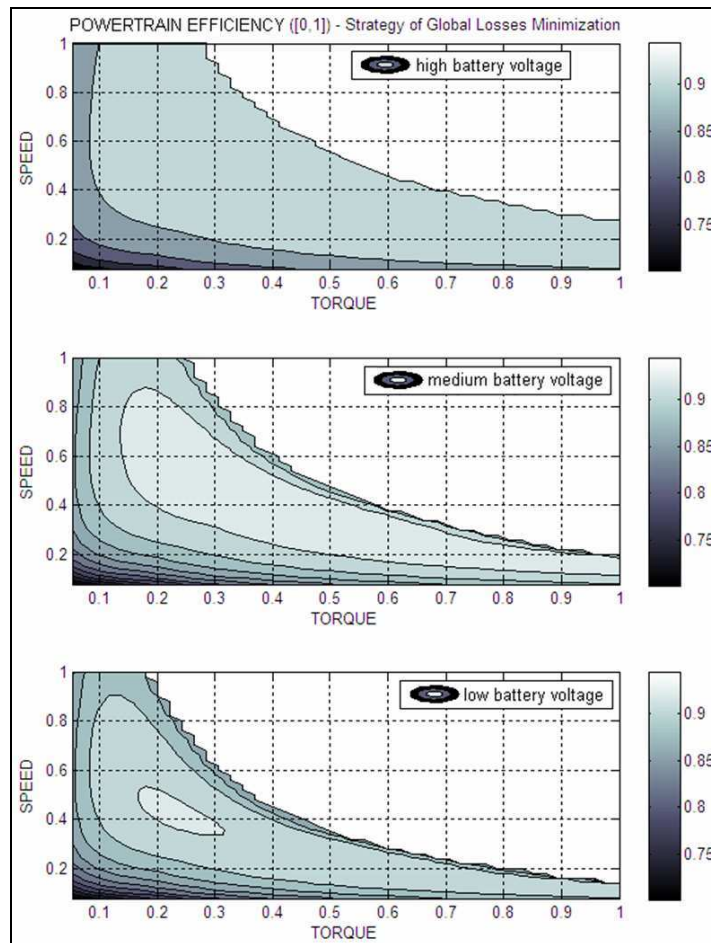

Figure 3.32 : Rendement de la chaîne de traction en fonction de la tension batterie

Nous pouvons voir que pour le point de fonctionnement normalisé (0.2 ; 0.6) par exemple, le rendement est meilleur avec un niveau de tension intermédiaire.

L'influence de la tension batterie sur les performances et l'autonomie nous conduit à étudier une modification de l'architecture classique de la chaîne de traction électrique, à savoir l'introduction d'un convertisseur DC-DC en amont de l'onduleur (Figure 3.33).

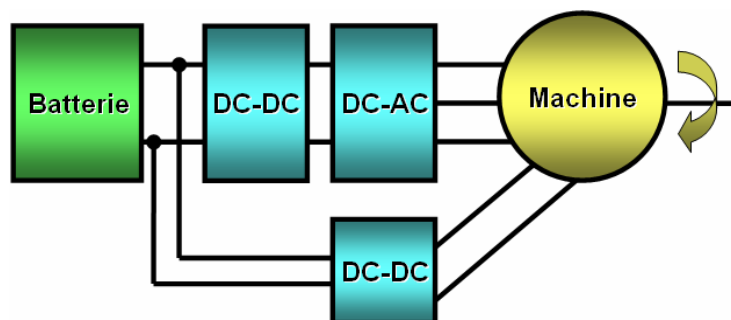

Figure 3.33 : Architecture modifiée de la chaîne de traction

Voici quelques résultats de simulation obtenus pour deux niveaux de tension batterie (batterie pleinement chargée → tension élevée / batterie moyennement chargée → tension plus faible). Nous observons dans chaque cas la vitesse machine obtenue avec une

architecture classique et celle obtenue avec l'architecture présentée à la Figure 3.33). Le DC-DC additionnel est piloté avec une tension de consigne constante de 500V.

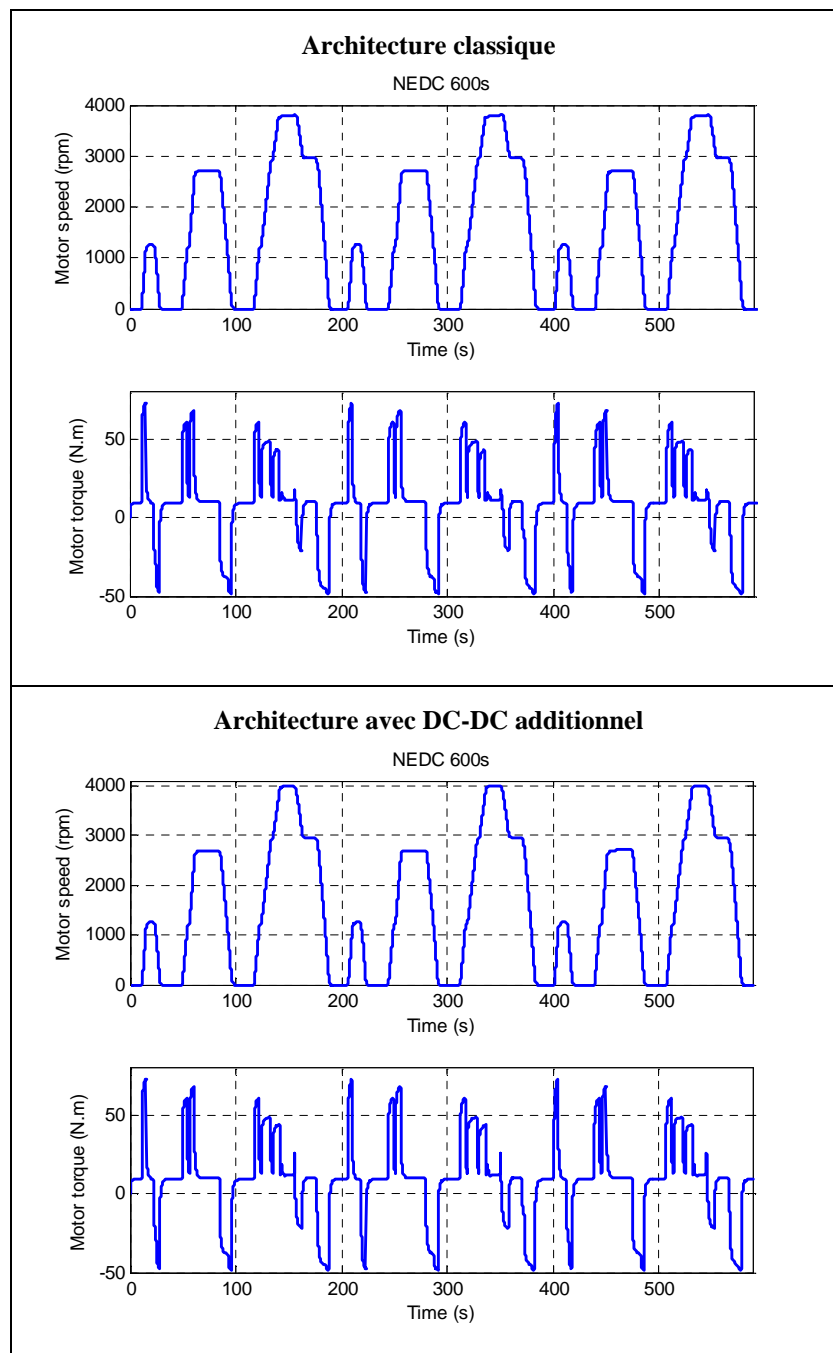

Figure 3.34 : Comparaison des performances machine avec et sans convertisseur additionnel - Batterie pleinement chargée

La Figure 3.34 montre que dans le cas d'une batterie pleinement chargée, les réponses en vitesse sont identiques. La machine fournit le couple demandé (tous les points de fonctionnement du cycle imposé sont atteignables avec ce niveau de tension). Comparons ces résultats avec ceux obtenus dans le cas d'une batterie moyennement chargée (Figure 3.35).

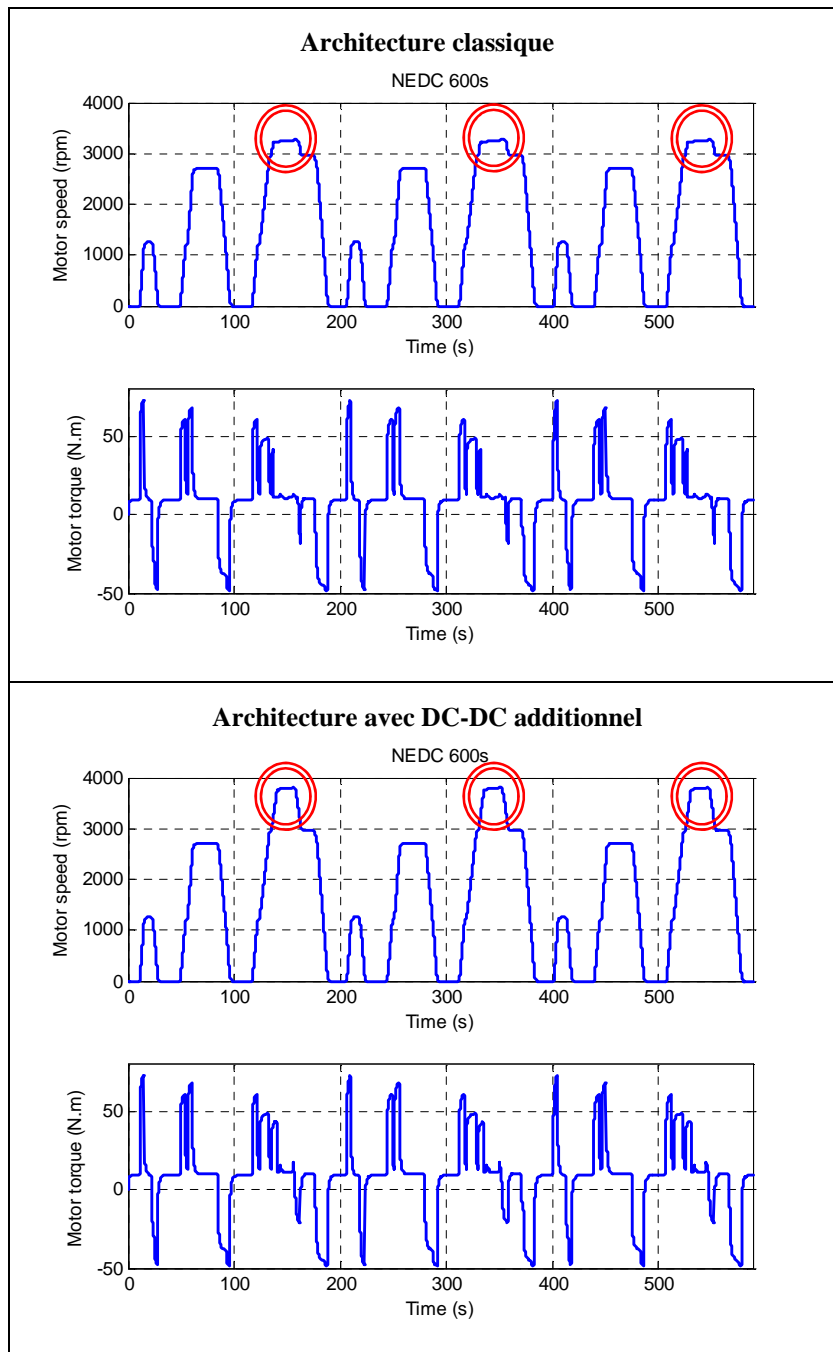
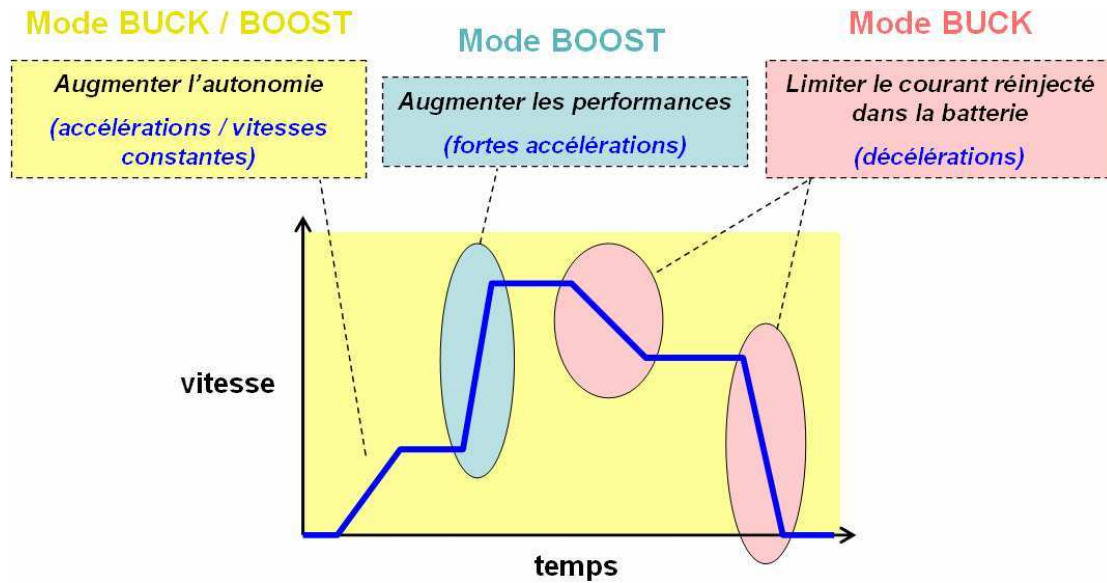

Figure 3.35 : Comparaison des performances machine avec et sans convertisseur additionnel - Batterie moyennement chargée

Les réponses en vitesse diffèrent au niveau du pic d'accélération (cercles). La machine ne peut fournir le couple demandé dans le cas de l'architecture classique car le niveau de tension délivrée par la batterie est trop faible pour ces points de fonctionnement. L'utilisation d'un DC-DC additionnel relevant le niveau de tension permet d'atteindre ces points.

Outre l'augmentation des performances ou l'amélioration du rendement, on peut voir une troisième utilisation de ce DC-DC additionnel : le contrôle du courant réinjecté dans la batterie lors de décélérations (phase de freinage récupératif).

La Figure 3.36 résume l'utilité du convertisseur additionnel lors des différentes phases d'un cycle de roulage.



3.4 Optimisations locales avec modèles précis

Dans l'approche séquentielle d'optimisation du système de puissance du véhicule électrique présentée au paragraphe 3.1.3, l'étape qui suit l'optimisation « hard » est l'optimisation « soft », qui s'intéresse au pilotage des différents organes dimensionnés précédemment. C'est cette optimisation locale (ou plutôt ces optimisations) que nous présentons dans la suite.

Nous nous intéressons plus particulièrement au pilotage de la chaîne de traction en roulage.

3.4.1 Introduction : pilotage de la chaîne de traction électrique

L'ensemble (conducteur-véhicule) peut être vu comme un système bouclé (Figure 3.37).

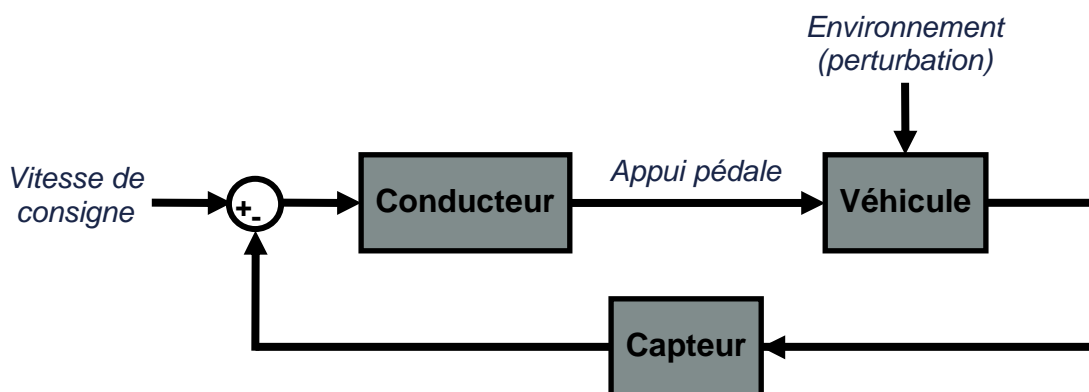

Figure 3.37 : Schéma-bloc du système (conducteur-véhicule)

En considérant uniquement le système de puissance du véhicule et en négligeant les consommateurs électriques, nous pouvons assimiler le système véhicule (+ capteur) à sa chaîne de traction pilotée (Figure 3.38).

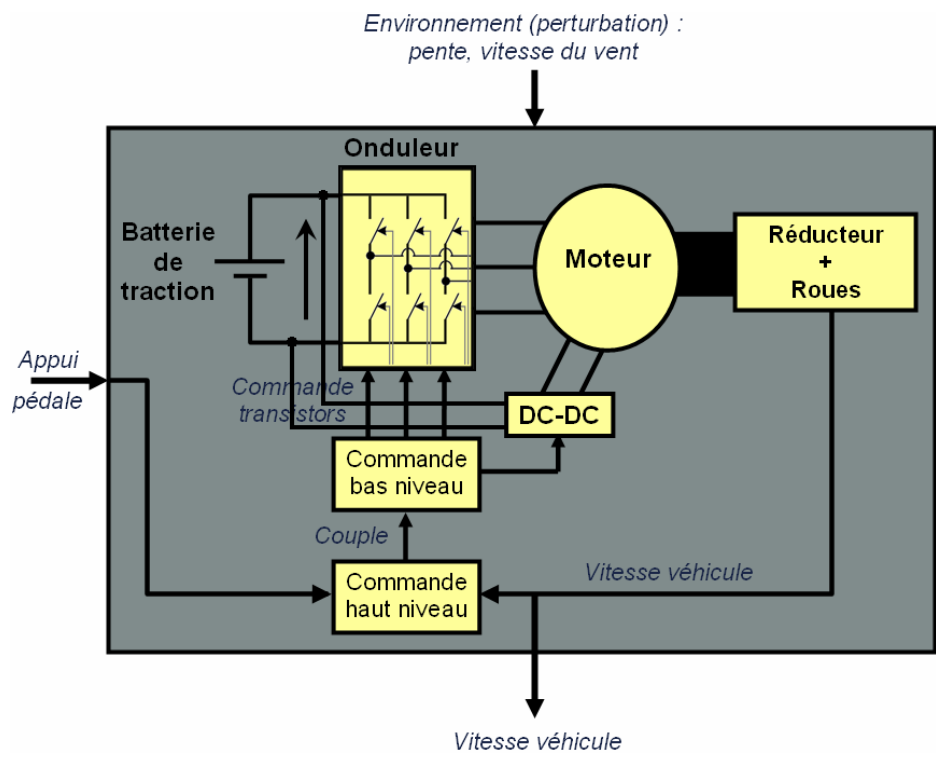

Figure 3.38 : Chaîne de traction pilotée

L'étude du pilotage de la chaîne de traction va se concentrer sur la commande bas niveau. Nous considérerons donc une consigne de couple comme entrée et nous déterminerons l'ouverture/fermeture des interrupteurs des convertisseurs de puissance.

La structure classique de commande étudiée comporte trois étapes comme représenté ci-dessous (Figure 3.39) : la commande machine, les correcteurs PI(D) et la commande des convertisseurs [THJBD00].

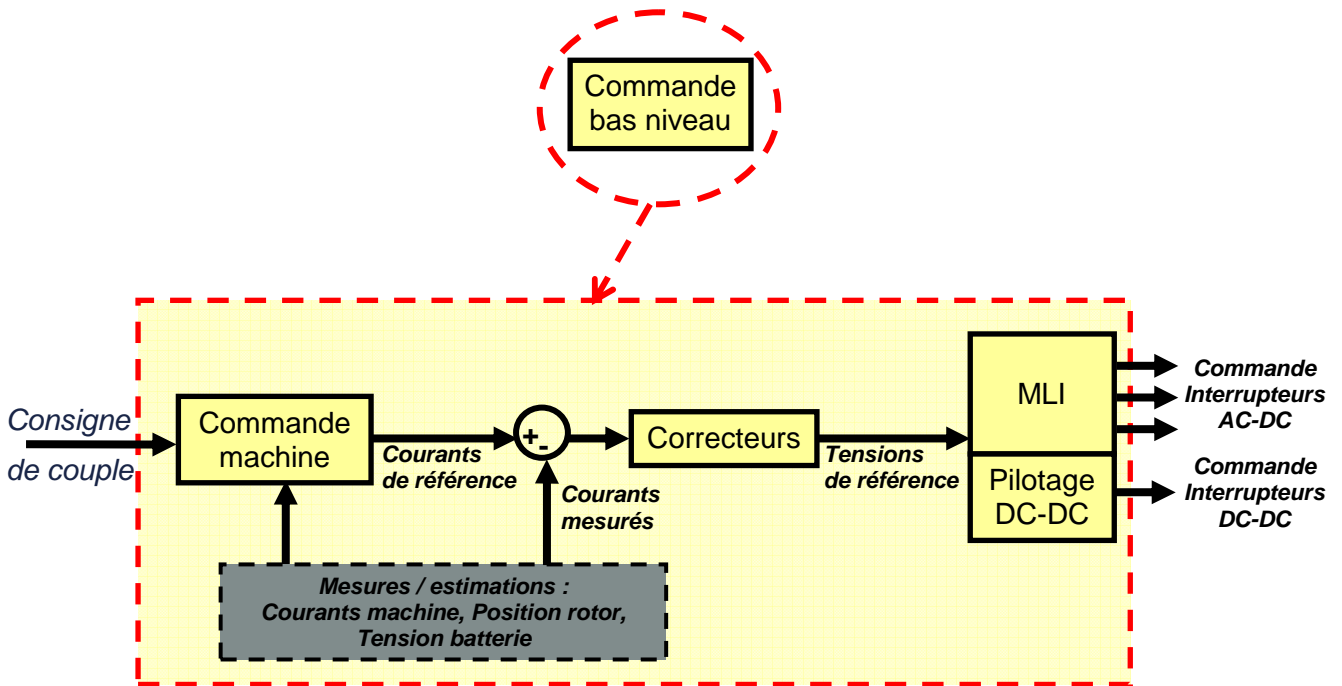

Figure 3.39 : Structure classique en 3 étapes de la commande bas niveau

L'optimisation de la commande bas niveau consiste en trois optimisations indépendantes :

- la commande (vectorielle) de la machine
- le réglage des correcteurs (PI ou PID)
- la commande des convertisseurs (notamment l'onduleur).

Choix de la consigne de couple

Il peut être intéressant de simuler les cycles de roulage classiques tels que le cycle NEDC ou le cycle Artémis par exemple. Les profils de roulage correspondent le plus souvent à des données de vitesse véhicule et de pente de la route dans le temps (Figure 3.41).

Le pilotage bas niveau de la chaîne de traction s'effectuant à partir d'une consigne de couple moteur C_e , nous utilisons la formule de conversion suivante :

$$(C_e - C_r)_{mot}(t_1)[N.m] = \frac{Rr}{3,6 \times n} \times \left(J \cdot \frac{V_{véh}(t_2)[km/h] - V_{véh}(t_1)[km/h]}{t_2 - t_1[s]} + f \times V_{véh}(t_1)[km/h] \right) \quad [Eq 3.6]$$

La valeur de couple résistant C_r est issue du modèle d'environnement présenté au paragraphe 2.4.6.

L'équation ci-dessus correspond à la discrétisation de l'équation mécanique de la machine (cf. paragraphe 2.4.5 concernant le modèle de machine) :

$$C_e - C_r = J \cdot \frac{d\Omega}{dt} + f \cdot \Omega \quad \text{avec} \quad \Omega_{machine}[rad/s] = V_{véh}[km/h] \times \left(\frac{R_r[m]}{n \times 3,6} \right) \quad [Eq 3.7]$$

Du point de vue du conducteur et de son action sur la pédale d'accélérateur, la différence $(C_e - C_r)$ est interprétée de la façon suivante (Figure 3.40).

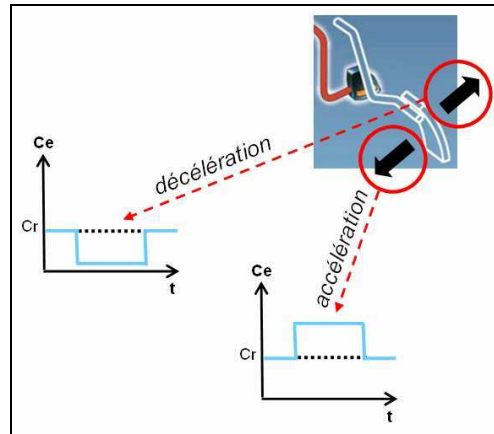

Figure 3.40 : Interprétation de l'appui pédale en consigne de couple

La consigne de couple ainsi obtenue correspond à une succession d'échelons. Afin de prendre en compte la commande haut niveau dans notre système bouclé et d'avoir une meilleure représentativité de la réalité, nous appliquons un filtre du 1^{er} ordre sur les échelons de couple.

La Figure 3.41 représente les consignes de couple brute et filtrée dans le cas du cycle NEDC. La courbe du haut correspond à la vitesse véhicule imposée en l'absence de vent et à pente nulle.

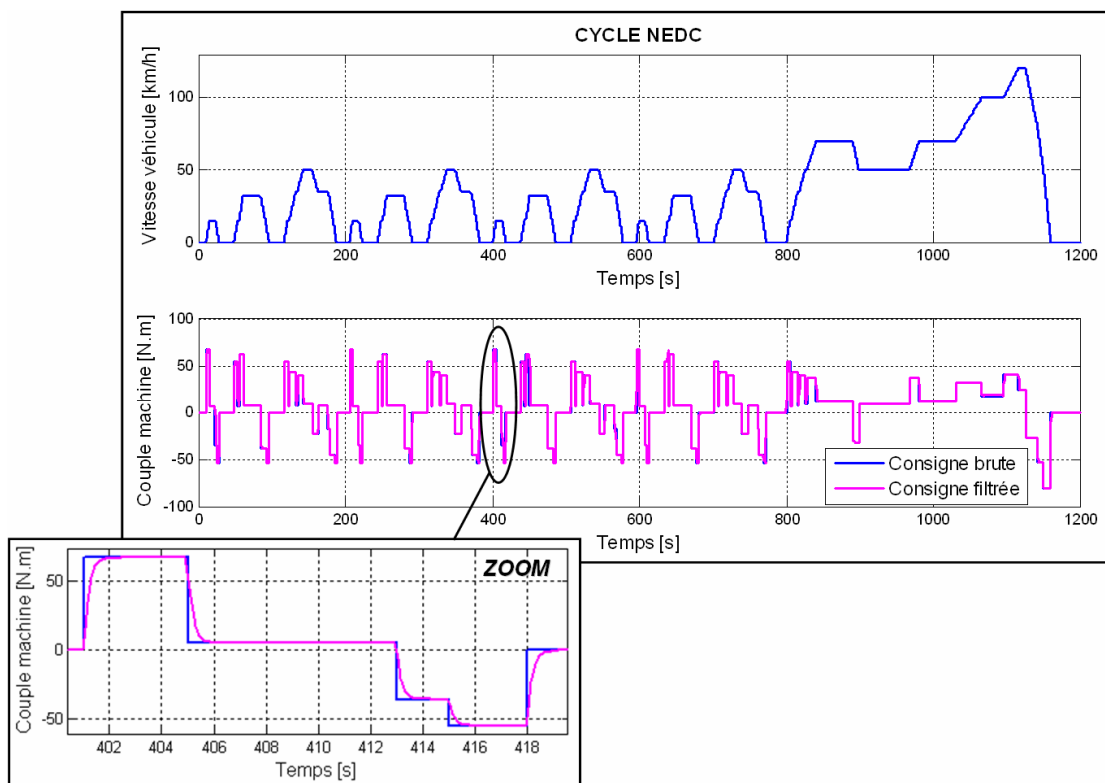

Figure 3.41 : Vitesse véhicule et consigne de couple machine correspondant au cycle NEDC

Nous allons maintenant étudier la mise en place de la commande en procédant indépendamment à l'optimisation des trois étapes présentées ci-dessus (Figure 3.39).

La structure de la boucle de commande est décrite ci-dessous (Figure 3.42).

Rappelons que chaque paramètre L_d, M_f, C_d, L_q dépend des trois courants i_d, i_q, i_f de façon non explicite (il s'agit de cartographies). Il n'est donc pas possible d'utiliser la dérivée de $C_e(i_d, i_q, i_f)$ lors de la recherche du maximum de couple.

3.4.2.2 Stratégie à maximum de couple

Nous utilisons le diagramme de Behn-Eschenburg pour représenter vectoriellement les grandeurs de la machine (tension, courant, flux) en régime permanent. Il sera ainsi plus simple de déterminer de quelle façon maximiser le couple.

Nous définissons les vecteurs suivants qui utilisent les grandeurs statoriques (d,q) du repère de Park :

- Tension : $\vec{V} = v_d + j.v_q$
- Courant : $\vec{I} = i_d + j.i_q$
- Flux : $\vec{\Phi} = \Phi_d + j.\Phi_q$

Exprimons le vecteur \vec{V} en fonction des vecteurs $\vec{\Phi}$ et \vec{I} (Figure 3.43) :

$$\begin{cases} v_d = R_s.i_d - p.\Omega.\Phi_q \\ v_q = R_s.i_q + p.\Omega.\Phi_d \end{cases}$$

$$\left| \begin{aligned} \vec{V} &= v_d + j.v_q \\ &= (R_s.i_d - p.\Omega.\Phi_q) + j.(R_s.i_q + p.\Omega.\Phi_d) \\ &= R_s.\vec{I} + j.p.\Omega.\vec{\Phi} \end{aligned} \right. \quad [\text{Eq 3.9}]$$

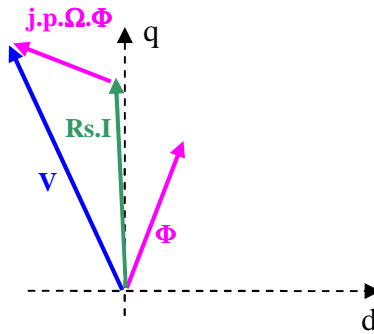

Figure 3.43 : Diagramme vectoriel de Behn-Eschenburg

L'expression du couple devient :

$$C_e = \frac{3.p}{2} . (i_q.\Phi_d - i_d.\Phi_q) \rightarrow \bar{C}_e = \frac{3.p}{2} . \vec{\Phi} \wedge \vec{I} \quad [\text{Eq 3.10}]$$

Sur la Figure 3.44, nous avons représenté les différents vecteurs tension et courant correspondant au même point de fonctionnement (Couple, Vitesse) pour la même valeur de flux statorique (Figure 3.44). L'aire de la zone rectangulaire correspond au couple fourni par la machine.

$$\sqrt{v_d^2 + v_q^2} \leq V_{\max}$$

$$\sqrt{i_d^2 + i_q^2} \leq I_{\max}$$
[Eq 3.13]

Il reste à mettre en forme le problème d'optimisation, c'est-à-dire définir le critère à minimiser, les variables et les contraintes (inégalité et égalité). Le critère correspond à la contrainte la moins prioritaire. En l'occurrence, il s'agit ici de la contrainte d'égalité de maximisation du couple : il est impératif de respecter les contraintes d'inégalité et de réaliser autant que possible la consigne de couple. Le fait d'être à couple maximum devient secondaire dans le cas où les contraintes d'inégalité ne pourraient être respectées.

Table 3.4 : Problème d'optimisation : Maximum de couple – Courant rotorique maximal

Problème d'optimisation : stratégie à maximum de couple	
Variables d'optimisation	(i_d, i_q)
Critère à minimiser	$f(i_d, i_q) = \text{abs}(L_d \cdot i_d^2 + M_f \cdot i_f \cdot i_d + C_d \cdot i_d + L_q \cdot i_q^2)$
Contraintes	<ol style="list-style-type: none"> 1. $C_e^* = \frac{3 \cdot p}{2} \cdot (i_q \cdot L_d \cdot i_d + i_q \cdot M_f \cdot i_f + i_q \cdot C_d - i_d \cdot L_q \cdot i_q)$ 2. $\sqrt{v_d^2 + v_q^2} \leq V_{\max}$ $\Leftrightarrow \sqrt{(R_s \cdot i_d - p \cdot \Omega \cdot L_q \cdot i_q)^2 + (R_s \cdot i_q + p \cdot \Omega \cdot (L_d \cdot i_d + M_f \cdot i_f + C_d))^2} \leq V_{\max}$ 3. $\sqrt{i_d^2 + i_q^2} \leq I_{\max}$

Ce problème est à résoudre pour l'ensemble des points de fonctionnement (Couple, Vitesse) de la machine électrique à piloter (généralement entre 50 et 100 points).

Nous voyons que la caractéristique de la machine (Couple, Vitesse) est limitée de part l'inégalité $\sqrt{v_d^2 + v_q^2} \leq V_{\max}$ à respecter. Cette contrainte ne peut être relâchée. Néanmoins, nous pouvons libérer la variable i_f et remplacer la contrainte $i_f = i_{f_max}$ par $i_f \leq i_{f_max}$ dans les zones non atteintes de la cartographie.

Le problème d'optimisation devient alors le suivant (Table 3.5).

Table 3.5 : Problème d'optimisation : Maximum de couple

Problème d'optimisation : stratégie à maximum de couple en limite de tension statorique	
Variables d'optimisation	(i_d, i_q, i_f)
Critère à minimiser	$f(i_d, i_q, i_f) = \text{abs}(L_d \cdot i_d^2 + M_f \cdot i_f \cdot i_d + C_d \cdot i_d + L_q \cdot i_q^2)$
Contraintes	<ol style="list-style-type: none"> 1. $C_e^* = \frac{3 \cdot p}{2} \cdot (i_q \cdot L_d \cdot i_d + i_q \cdot M_f \cdot i_f + i_q \cdot C_d - i_d \cdot L_q \cdot i_q)$ 2. $\sqrt{v_d^2 + v_q^2} \leq V_{\max}$ $\Leftrightarrow \sqrt{(R_s \cdot i_d - p \cdot \Omega \cdot L_q \cdot i_q)^2 + (R_s \cdot i_q + p \cdot \Omega \cdot (L_d \cdot i_d + M_f \cdot i_f + C_d))^2} \leq V_{\max}$ 3. $\sqrt{i_d^2 + i_q^2} \leq I_{\max}$ 4. $i_f \leq i_{f_max}$

L'allure du courant i_f et de la tension statorique en fonction de la vitesse est représentée à la Figure 3.45.

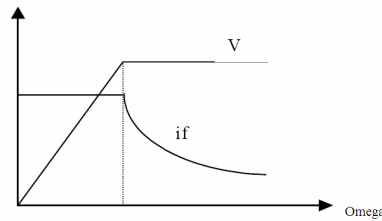

Figure 3.45 : Courant rotorique et tension statorique de consigne lors de la saturation de la tension batterie

3.4.2.3 Stratégie à minimum de pertes

Il s'agit de minimiser un critère représentant les pertes dans la machine (voire également dans les convertisseurs).

Deux approches sont possibles quant à la modélisation des pertes :

- Nous pouvons utiliser un modèle cartographié de pertes dans la machine (issu de mesures ou de simulations 3D). Ce modèle présente l'avantage d'être très précis, mais peu exploitable pour l'optimisation. En effet, la dépendance des cartographies de pertes vis-à-vis des trois variables d'optimisation (les courants (i_d, i_q, i_f)) n'est pas analytique. Il n'est donc pas possible d'utiliser des algorithmes de type gradient, simples à mettre en œuvre et de convergence rapide lorsque le critère à minimiser est explicitement dérivable. Des méthodes plus complexes (en temps de calcul notamment), tels que les algorithmes heuristiques, doivent être utilisées.
- A ces modèles de pertes « boîte noire », nous préférons les modèles simplifiés faisant explicitement apparaître les variables d'optimisation dans le critère. Moins précis que les cartographies de mesures, ces modèles permettent l'utilisation d'algorithmes d'optimisation de type gradient. Ils permettent également d'étudier la variation des pertes en fonction des caractéristiques de la machine (résistances et inductances entre autres) et des plages de fonctionnement (vitesse machine).

Nous nous intéressons aux pertes dans la machine, ainsi que dans les convertisseurs alimentant le stator (onduleur) et le rotor (hacheur). En effet, les points de fonctionnement de meilleur rendement de l'ensemble convertisseurs-machine diffèrent des points de meilleur rendement de la machine ou des convertisseurs considérés séparément. Nous intégrons donc les pertes de l'ensemble dans la stratégie de minimisation des pertes.

Modélisation des pertes dans la machine

Nous distinguons différents types de pertes :

- les pertes Joules : $P_{Joules} = R_f \cdot i_f^2 + \frac{3}{2} \cdot R_s \cdot (i_d^2 + i_q^2)$ [Eq 3.14]

- les pertes fer : $P_{Fer} = (\Phi_d^2 + \Phi_q^2) (k_h \cdot \Omega + k_e \cdot \Omega^2)$ [Eq 3.15]

- les pertes mécaniques :

- o frottements secs : $P_{Frot\ sec} = k_{df} \cdot \Omega$ [Eq 3.16]

- o frottements visqueux : $P_{Frot\ visq} = k_{vf} \cdot \Omega^2$ [Eq 3.17]

- o pertes aérauliques : $P_{Aéraul} = k_w \cdot \Omega^3$ [Eq 3.18]

Les coefficients k_h, k_e, k_{df}, k_{vf} et k_w sont constants et caractéristiques de chaque machine. Ils correspondent aux pertes par hystérésis, par courants de Foucault et aux pertes mécaniques.

Modélisation des pertes dans les convertisseurs

Il s'agit des pertes par conduction et par commutation :

$$- P_{Cond} = A_C \cdot I^2 + B_C \cdot I \quad [\text{Eq 3.19}]$$

$$- P_{Commut} = f_c \cdot (A_S \cdot I^2 + B_S \cdot I + C_S) \quad [\text{Eq 3.20}]$$

f_c est la fréquence de découpage du convertisseur considéré.

A_C, B_C, A_S, B_S, C_S sont des coefficients constants à déterminer.

I représente le courant traversant le convertisseur :

- dans le cas de l'onduleur au stator : $I \rightarrow \sqrt{i_d^2 + i_q^2}$
- dans le cas du hacheur au rotor : $I \rightarrow i_f$

Identification des coefficients constants intervenant dans les expressions de pertes

Au total, 15 coefficients doivent être calculés pour l'ensemble convertisseurs-machine (10 coefficients pour l'onduleur et le hacheur et 5 coefficients pour la machine seule).

Nous utilisons pour cela la méthode de régression linéaire par moindres carrés appliquée à des cartographies de mesures.

Par exemple, dans le cas des convertisseurs, soient X le vecteur des inconnues, Y le vecteur des mesures de pertes et A la matrice contenant les mesures de courants, nous obtenons X en utilisant l'expression bien connue :

$$X = (A^T \cdot A)^{-1} \cdot A^T \cdot Y \quad [\text{Eq 3.21}]$$

Avec

$$X = \left[A_{C\text{ Stator}} \quad B_{C\text{ Stator}} \quad A_{S\text{ Stator}} \quad B_{S\text{ Stator}} \quad C_{S\text{ Stator}} \quad A_{C\text{ Rotor}} \quad B_{C\text{ Rotor}} \quad A_{S\text{ Rotor}} \quad B_{S\text{ Rotor}} \quad C_{S\text{ Rotor}} \right]$$

Il en est de même pour le calcul des coefficients de la machine avec :

$$X = \left[k_h \quad k_e \quad k_{df} \quad k_{vf} \quad k_w \right]$$

Il est également possible de déterminer les valeurs de résistances de la machine dans le cas où elles ne seraient pas connues, en ajoutant les paramètres R_s et R_f au vecteur X .

Ci-dessous sont représentés les résultats de la régression (Figure 3.46). Les pertes ainsi modélisées sont comparées aux pertes mesurées sur la machine et les convertisseurs.

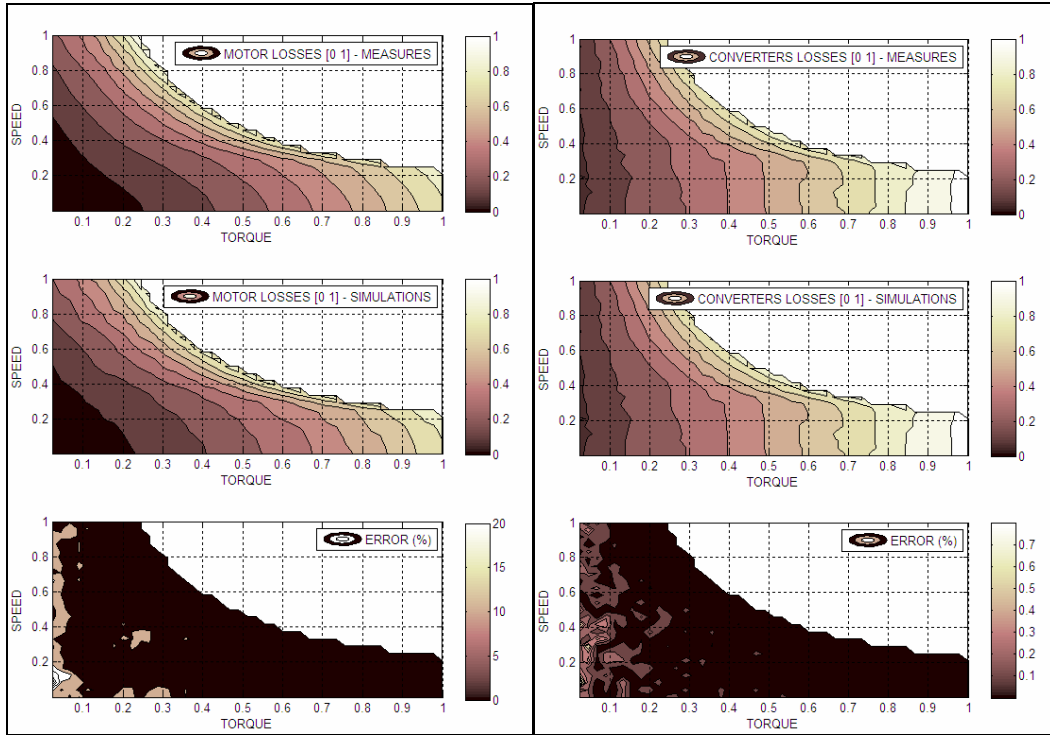

Figure 3.46 : Comparaison essais-simulations des pertes machine (à gauche) et convertisseurs (à droite)

La somme des pertes convertisseurs-machine constitue le critère à minimiser :

$$\begin{aligned}
 f(i_d, i_q, i_f) &= P_{Joules} + P_{Fer} + P_{Méca} + P_{Onduleur} + P_{Hacheur} \\
 &= R_f \cdot i_f^2 + \frac{3}{2} \cdot R_s \cdot (i_d^2 + i_q^2) + (\Phi_d^2 + \Phi_q^2)(k_h \cdot \Omega + k_e \cdot \Omega^2) + k_{df} \cdot \Omega + k_{vf} \cdot \Omega^2 + k_w \cdot \Omega^3 \\
 &+ (A_{C\ Stator} + f_{c\ stator} \cdot A_{S\ Stator})(i_d^2 + i_q^2) + (B_{C\ Stator} + f_{c\ stator} \cdot B_{S\ Stator}) \sqrt{i_d^2 + i_q^2} + f_{c\ stator} \cdot C_{S\ Stator} \\
 &+ (A_{C\ Rotor} + f_{c\ rotor} \cdot A_{S\ Rotor}) i_f^2 + (B_{C\ Rotor} + f_{c\ rotor} \cdot B_{S\ Rotor}) i_f + f_{c\ rotor} \cdot C_{S\ Rotor}
 \end{aligned}
 \tag{Eq 3.22}$$

Ce critère est non linéaire en fonction de (i_d, i_q, i_f) .

La formalisation du problème d'optimisation est résumée dans le tableau suivant (Table 3.6).

Table 3.6 : Problème d'optimisation : Minimum de pertes

Problème d'optimisation : stratégie à minimum de pertes	
Variables d'optimisation	(i_d, i_q, i_f)
Critère à minimiser	$f(i_d, i_q, i_f) = P_{Joules} + P_{Fer} + P_{Méca} + P_{Onduleur} + P_{Hacheur}$
Contraintes	<ol style="list-style-type: none"> 1. $C_e^* = \frac{3 \cdot P}{2} \cdot (i_q \cdot L_d \cdot i_d + i_q \cdot M_f \cdot i_f + i_q \cdot C_d - i_d \cdot L_q \cdot i_q)$ 2. $\sqrt{v_d^2 + v_q^2} \leq V_{\max}$ 3. $\sqrt{i_d^2 + i_q^2} \leq I_{\max}$ 4. $i_f \leq i_{f_max}$

3.4.2.4 Stratégie hybride

Les deux stratégies présentées précédemment (à maximum de couple et à minimum de pertes) peuvent être prises en compte conjointement en résolvant le problème présenté dans la Table 3.7 de minimisation des pertes sous contraintes de maximum de couple. Les triplets obtenus (i_d, i_q, i_f) maximisent les performances dynamiques de la machine en dégradant le moins possible son rendement. La prise en compte de la contrainte de maximisation du couple entraîne une minimisation des pertes inférieure à celle de la stratégie précédente qui n'inclut pas cette contrainte supplémentaire.

Table 3.7 : Problème d'optimisation : Maximum de couple et Minimum de pertes (stratégie hybride)

Problème d'optimisation : stratégie hybride	
Variables d'optimisation	(i_d, i_q, i_f)
Critère à minimiser	$f(i_d, i_q, i_f) = P_{Joules} + P_{Fer} + P_{Méca} + P_{Onduleur} + P_{Hacheur}$
Contraintes	$1. C_e^* = \frac{3 \cdot p}{2} (i_q \cdot L_d \cdot i_d + i_q \cdot M_f \cdot i_f + i_q \cdot C_d - i_d \cdot L_q \cdot i_q)$ $2. L_d \cdot i_d^2 + M_f \cdot i_f \cdot i_d + C_d \cdot i_d + L_q \cdot i_q^2 = 0$ $3. \sqrt{v_d^2 + v_q^2} \leq V_{\max}$ $4. \sqrt{i_d^2 + i_q^2} \leq I_{\max}$ $5. i_f \leq i_{f_max}$

3.4.2.5 Saturation de la tension batterie

La tension délivrée par la batterie peut varier du simple au double en fonction de l'état de charge de celle-ci. La limite V_{\max} qui apparaît dans les contraintes des problèmes d'optimisation ci-dessus est ainsi fortement diminuée dans le cas d'une batterie faiblement chargée. C'est elle qui limite les performances du véhicule en termes de couple et vitesse. Dans ce cas critique, différentes stratégies de « saturation du vecteur tension » peuvent être mises en place comme nous le décrivons dans la suite.

Notons que l'estimation de l'état de charge (SOC) de la batterie est réalisée à partir des mesures de courant et de tension au niveau de l'organe.

Au paragraphe 3.4.2.2, nous avons exprimé le vecteur tension en fonction du courant et du flux [Eq 3.9]:

$$\vec{V} = R_s \cdot \vec{I} + j \cdot p \cdot \Omega \cdot \vec{\Phi}$$

Une variante de cette formulation utilise la notion de force électromotrice à vide, qui correspond au vecteur tension en l'absence de courant statorique :

$$\vec{E} = e_d + j \cdot e_q \text{ avec } \begin{cases} e_d = R_s \cdot i_d - p \cdot \Omega \cdot \Phi_q \\ e_q = R_s \cdot i_q + p \cdot \Omega \cdot \Phi_d \end{cases} \Big|_{i_d=i_q=0}$$

$$\rightarrow \vec{E} = j \cdot e_q = j \cdot p \cdot \Omega \cdot M_f \cdot i_f \quad [\text{Eq 3.23}]$$

On en déduit $\vec{V} = R_s \cdot \vec{I} + j \cdot p \cdot \Omega \cdot L_d \cdot \vec{I} + \vec{E}$ que nous représentons à la Figure 3.47.

Notation : $X = p \cdot \Omega \cdot L_d$

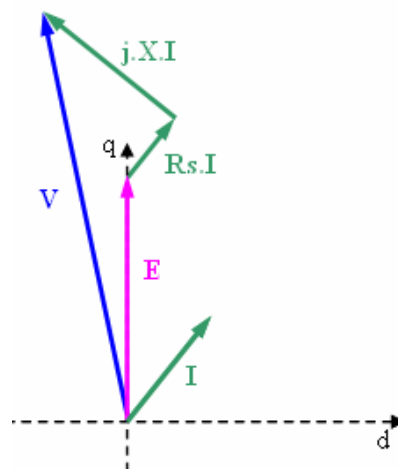

Figure 3.47 : Représentation vectorielle du vecteur tension dans le repère de Park

Dans le cas où $V > V_{\max}$, si aucune stratégie de saturation n'est mise en place, le vecteur tension diminue jusqu'à V_{\max} avec conservation de l'angle interne (angle entre E et V) du fait de la présence de l'onduleur relié à la batterie. La vitesse de rotation diminue alors (saturation du vecteur E, sans modification de l'alimentation rotorique) (Figure 3.48).

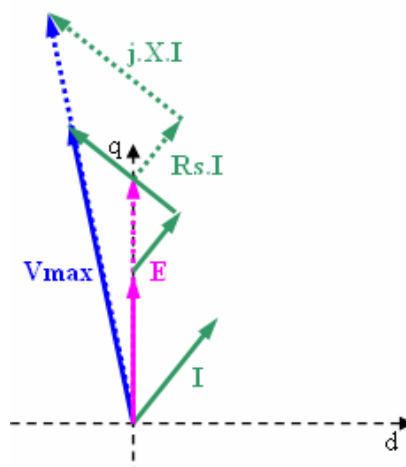

Figure 3.48 : Limitation du vecteur tension statorique liée à la tension batterie

Afin de mettre en place les stratégies adéquates lorsque la tension batterie est trop faible compte tenu de la consigne de couple (situation que nous appellerons « saturation du vecteur tension »), nous devons distinguer deux cas :

- **cas 1** : la saturation apparaît car la consigne de couple est trop élevée, l'état de charge de la batterie n'étant pas critique. Il s'agit d'un problème de **performance**.
- **cas 2** : la saturation est due à un état de charge batterie trop faible. Le problème concerne alors davantage l'aspect **autonomie**. La panne est imminente.

Les deux stratégies présentées aux paragraphes 3.4.2.2 et 3.4.2.3 dans le cas fonctionnel (vecteur tension non saturé) vont ici être réutilisées dans l'un ou l'autre des cas saturés.

Cas 1 : l'état de charge batterie n'est pas le point faible. Nous utiliserons la stratégie à maximum de couple (que nous modifions quelque peu) pour satisfaire au mieux le conducteur quand à sa demande d'accélération. Le critère devient, non pas la perpendicularité des vecteurs flux et courant, mais la minimisation de l'écart entre le couple de consigne et le couple résultant de (i_d^*, i_q^*, i_f^*) .

Cas 2 : il faut à tout prix maximiser les rendements afin d'éviter la panne au conducteur. La stratégie mise en place est alors celle qui minimise les pertes. Le couple atteint sera plus faible que dans le cas d'une stratégie à maximum de couple. Le conducteur percevra ainsi une modification du comportement de son véhicule (moins « pêchu ») et sera davantage incité à trouver une station de recharge dès que possible.

La difficulté est dans le **choix de la limite entre le cas 1 et le cas 2** : en-dessous de quel état de charge batterie considère-t-on que la priorité est à l'économie d'énergie ?

Un critère de passage peut par exemple correspondre à l'autonomie qu'il reste jusqu'à la prochaine borne de charge (moyennant une marge de sécurité) : en-dessous de la quantité d'énergie correspondante dans la batterie, le système se met en mode « économie d'énergie ». Ce critère suppose un bon estimateur de l'autonomie du véhicule en fonction du trajet envisagé.

Récapitulatif des problèmes d'optimisation à résoudre

Table 3.8 : Problème d'optimisation – Maximum de couple – Tension batterie saturée – SOC élevé

Problème d'optimisation : stratégie à maximum de couple en limite de tension statorique (cas 1 : état de charge batterie OK)	
Variables d'optimisation	(i_d, i_q, i_f)
Critère à minimiser	$f(i_d, i_q, i_f) = abs\left(C_e^* - \left(\frac{3 \cdot P}{2} \cdot (i_q \cdot L_d \cdot i_d + i_q \cdot M_f \cdot i_f + i_q \cdot C_d - i_d \cdot L_q \cdot i_q)\right)\right)$
Contraintes	<ol style="list-style-type: none"> 1. $\sqrt{v_d^2 + v_q^2} \leq V_{\max}$ 2. $\sqrt{i_d^2 + i_q^2} \leq I_{\max}$ 3. $i_f \leq i_{f_max}$

Remarque : Les contraintes 1 et 3 sont saturées.

Table 3.9 : Problème d'optimisation : Maximum de couple – Tension batterie saturée – SOC faible

Problème d'optimisation : stratégie à minimum de pertes en limite de tension statorique (cas 2 : état de charge batterie NOK)	
Variables d'optimisation	(i_d, i_q, i_f)
Critère à minimiser	$f(i_d, i_q, i_f) = P_{Joules} + P_{Fer} + P_{Méca} + P_{Onduleur} + P_{Hacheur}$
Contraintes	<ol style="list-style-type: none"> 1. $C_e^* = \frac{3 \cdot P}{2} \cdot (i_q \cdot L_d \cdot i_d + i_q \cdot M_f \cdot i_f + i_q \cdot C_d - i_d \cdot L_q \cdot i_q)$ 2. $\sqrt{v_d^2 + v_q^2} \leq V_{\max}$ 3. $\sqrt{i_d^2 + i_q^2} \leq I_{\max}$ 4. $i_f \leq i_{f_max}$

Remarque : Les contraintes 2 et 4 sont saturées et la contrainte 1 n'est pas vérifiée.

Dans le cas où la violation de la contrainte 1 serait un point bloquant à la faisabilité du problème, deux solutions sont envisageables :

- Problème modifié n°1 : ajouter un terme concernant le couple au critère à minimiser :

$$\lambda \cdot \text{abs} \left(C_e^* - \left(\frac{3 \cdot p}{2} \cdot (i_q \cdot L_d \cdot i_d + i_q \cdot M_f \cdot i_f + i_q \cdot C_d - i_d \cdot L_q \cdot i_q) \right) \right)$$

La difficulté réside dans le choix du paramètre λ . Un mauvais réglage privilégiant les pertes ou le couple de façon trop importante conduirait à un résultat inintéressant (sans performances dynamiques ou trop consommateur).

- Problème modifié n°2 : construire un problème multi-objectif en conservant deux critères distincts (un critère sur les pertes, un critère sur le couple)

$$f_1(i_d, i_q, i_f) = P_{\text{Joules}} + P_{\text{Fer}} + P_{\text{Méca}} + P_{\text{Onduleur}} + P_{\text{Hacheur}}$$

$$f_2(i_d, i_q, i_f) = \text{abs} \left(C_e^* - \left(\frac{3 \cdot p}{2} \cdot (i_q \cdot L_d \cdot i_d + i_q \cdot M_f \cdot i_f + i_q \cdot C_d - i_d \cdot L_q \cdot i_q) \right) \right)$$

Le résultat de l'optimisation est une courbe de Pareto avec un axe autonomie (pertes) et un axe performance (couple). Le choix de la solution se fait a posteriori à partir de cette courbe (en toute connaissance de ce qu'il est possible d'obtenir au mieux en termes de pertes et de couple). L'inconvénient est le temps de calcul des points de la courbe de Pareto.

Remarque : La solution du problème modifié n°1 est incluse dans l'ensemble solution du problème n°2. Le choix du point de la courbe de Pareto est fait lors du choix de λ . On qualifie ce choix d'« a priori », par comparaison avec le choix « a posteriori » du problème modifié n°2 (cf. paragraphe 3.2.3.4.2).

Les inconvénients du problème modifié n°1 sont les avantages du problème modifié n°2 et vice versa : dans le cas n°1, le temps de calcul est plus court et les algorithmes utilisés sont moins complexes, mais le résultat ne correspond pas forcément au point le plus adapté de la courbe de Pareto.

3.4.2.6 Stratégie « aveugle » robuste aux erreurs de modélisation

Les stratégies de commande présentées jusque-là sont très liées à la modélisation de la machine et des pertes dans les différents organes. Les performances obtenues dépendent ainsi non seulement de la partie commande, mais aussi de la modélisation de la partie physique. Nous pouvons citer plusieurs sources d'erreurs concernant cette dernière :

- difficulté à identifier les paramètres d'inductance de la machine liée au phénomène de saturation magnétique
- difficulté à modéliser avec précision les pertes fer
- difficulté à paramétrer les expressions de pertes dans les convertisseurs car il faut pouvoir disposer de suffisamment de mesures pour utiliser la méthode des moindres carrés
- ...

L'idée est ainsi de s'affranchir au maximum des modèles lors de la mise en place de la commande et de les utiliser si possible uniquement pendant la phase de validation des stratégies.

Dans un premier temps, nous nous affranchirons de l'utilisation des modèles de pertes, mais continuerons d'utiliser le modèle de machine (notamment l'expression du couple en fonction des courants).

Dans un deuxième temps, nous nous abstenons également du modèle de machine lors de la mise en place de la commande. Pour cela, nous utilisons au maximum les mesures disponibles, à savoir tensions/courants au niveau batterie, convertisseurs, machine et vitesse/position au niveau machine.

3.4.2.6.1 Erreurs de modélisation des pertes

Il s'agit de mettre en place la stratégie de pilotage visant à minimiser les pertes dans l'ensemble convertisseurs-machine (cf. paragraphe 3.4.2.3) sans utiliser les expressions paramétrées de pertes.

Nous allons chercher à minimiser à tout instant la différence :

$$Puissance_{Batterie} - Puissance_{mécanique}_{Machine}$$

$$\text{avec } \begin{aligned} Puissance_{Batterie} &= V_{batt} \cdot I_{batt} \\ Puissance_{mécanique}_{Machine} &= C_e \cdot \Omega \end{aligned}$$

Remarque : Le couple est issu du modèle de machine. En effet, il n'existe pas de couplemètre sur véhicule. Il est reconstruit à partir de mesures de courants en utilisant l'expression (cf. paragraphe 2.4.5) :

$$C_e = \frac{3 \cdot p}{2} \cdot (M_f \cdot i_f \cdot i_q + (L_d - L_q) \cdot i_d \cdot i_q)$$

Calcul du triplet de commande (i_d^*, i_q^*, i_f^*) :

- i_q : On utilise l'expression du couple de la machine, la consigne C_e^* et les mesures de courants i_d, i_f .

$$i_q^* = \frac{C_e^*}{\frac{3 \cdot p}{2} \cdot (M_f \cdot i_f + (L_d - L_q) \cdot i_d)} \quad [\text{Eq 3.24}]$$

- i_d, i_f : Ils sont déterminés par essai-erreur en utilisant un diagramme d'états (par exemple la Toolbox Stateflow de Mathworks) tel que représenté à la Figure 3.49.

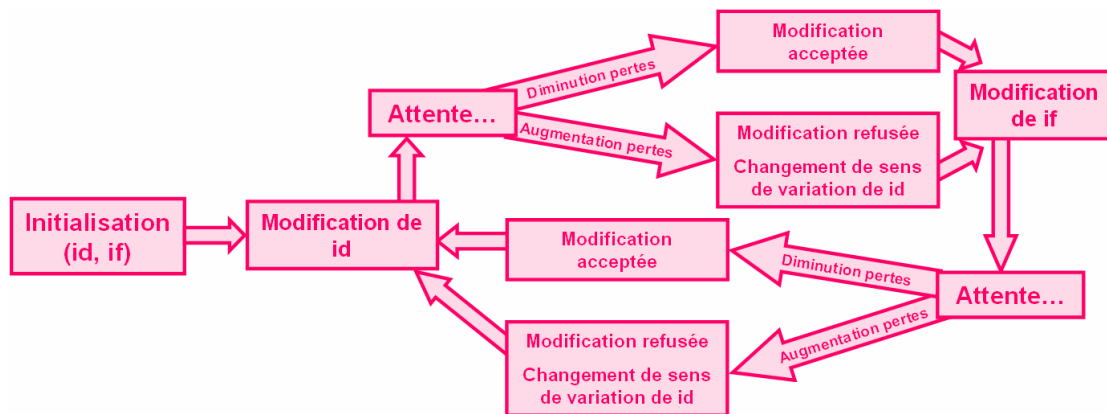

Figure 3.49 : Diagramme d'états de la stratégie aveugle minimisant les pertes

Les paramètres de cette stratégie de commande sont :

- l'initialisation de id et if
- le pas de modification de id et if
- la durée entre chaque état du diagramme (notamment la durée de « Attente... »).

Ci-dessous se trouvent quelques résultats de simulation obtenus avec les paramètres de commande suivants (Figure 3.50) :

- $C_e^* = 20 \text{ N.m}$
- Initialisations de id à 0A et if à 5A
- Modifications de id de 0.5A et if de 0.1A
- Durée entre chaque état du diagramme : 10ms

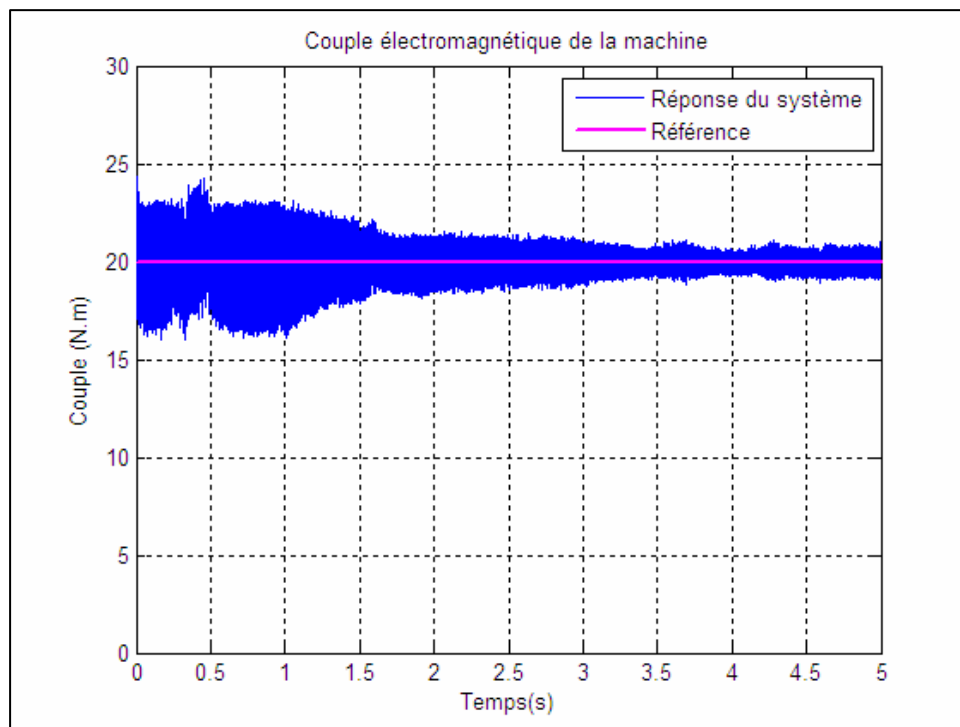

Figure 3.50 : Couple machine obtenu avec la stratégie aveugle

Il faut environ 1 à 2s avant que la régulation se mette en place à partir de l'initialisation arbitraire des courants i_d et i_f (Figure 3.51), d'où de fortes variations de couple entre 0 et 2s. Au-delà, la référence en couple à 20N.m est bien suivie par le système.

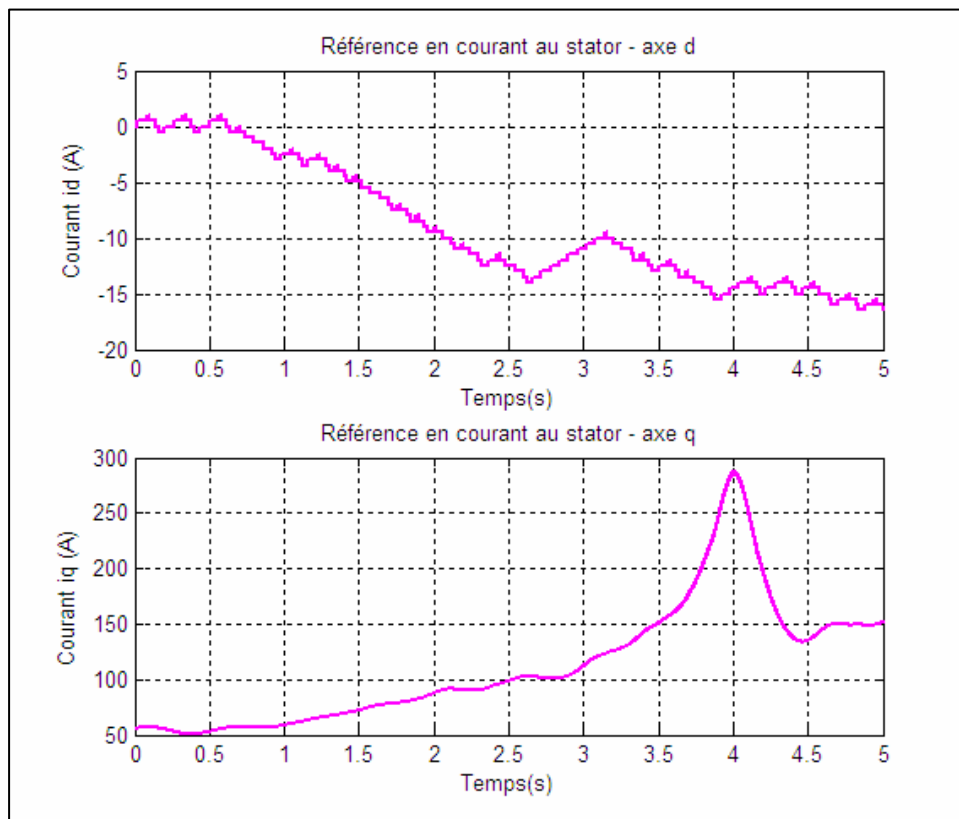

Figure 3.51 : Consignes en courant statorique issues de la stratégie aveugle

Les consignes en courant (i_d, i_q, i_f) se stabilisent progressivement vers un triplet optimal du point de vue de la minimisation des pertes convertisseurs-machine par essai-erreur (Figure 3.51). La stabilisation est certes plus lente que lors de l'utilisation d'un modèle de pertes (paragraphe 3.4.2.3), mais le résultat est plus précis car il s'appuie uniquement sur des mesures de courants et tensions. Un compromis précision-rapidité doit ainsi être fait lors du choix de la stratégie de commande à minimum de pertes :

- mettre en place une commande rapide utilisant des modèles de pertes qui peuvent être erronés
- mettre en place une commande précise (ou robuste) à convergence lente basée utilisant des mesures.

Remarque : La stabilisation de la seconde stratégie vers les points de fonctionnement de meilleur rendement est réalisée à condition que l'algorithme soit correctement initialisé et que les valeurs optimales des courants soient comprises dans les limites de fonctionnement des organes (machine, convertisseurs et batterie).

3.4.2.6.2 Erreurs de modélisation de la machine

La commande que nous venons de présenter ne s'affranchit pas totalement d'erreurs de modélisation car le couple de la machine est reconstruit à partir des mesures de courants à en utilisant l'expression donnée plus haut (faisant intervenir M_f , L_d et L_q).

Or, comme nous l'avons vu au paragraphe 2.6.2.2, le phénomène de saturation magnétique rend quelque peu difficile l'identification des paramètres d'inductance. Dans le cas où nous ne disposerions pas d'un modèle suffisamment précis (avec un modèle à paramètres R et L constants par exemple), les consignes en courant (i_d, i_q, i_f) ne correspondront pas exactement à la consigne de couple souhaitée. Il en résultera un écart entre couple de consigne et couple réel, dû à une erreur de modélisation (boucle ouverte entre couple et courants) et non pas à un problème de régulation (boucle fermée contenant les régulateurs PI). A aucun moment, la boucle de régulation ne permet de diminuer cet écart, car il n'est pas visible par la boucle fermée.

L'idée est de rendre complètement aveugle la stratégie précédente de minimisation des pertes. Pour cela, nous construisons un estimateur de couple uniquement à partir de mesures [DHB09].

$$\left. \begin{aligned} v_d &= R_s \cdot i_d + \frac{d\Phi_d}{dt} - p \cdot \Omega \cdot \Phi_q \\ v_q &= R_s \cdot i_q + \frac{d\Phi_q}{dt} + p \cdot \Omega \cdot \Phi_d \end{aligned} \right\} \rightarrow \vec{V} = R_s \cdot \vec{I} + \frac{d\vec{\Phi}}{dt} + j \cdot p \cdot \Omega \cdot \vec{\Phi} \quad [\text{Eq 3.25}]$$

En négligeant le terme faisant intervenir la vitesse de rotation, on obtient un estimateur de flux :

$$\vec{\Phi}_{est} = \int (\vec{V} - R_s \cdot \vec{I}) dt \rightarrow \begin{cases} \Phi_{d_{est}} = \int (v_d - R_s \cdot i_d) dt \\ \Phi_{q_{est}} = \int (v_q - R_s \cdot i_q) dt \end{cases} \quad [\text{Eq 3.26}]$$

La constante d'intégration est à choisir de l'ordre de la constante de temps électrique R_s / L_q .

L'estimateur de couple est construit à partir de cet estimateur de flux :

$$(C_e)_{est} = \frac{3 \cdot p}{2} \cdot (\Phi_{d_{est}} \cdot i_q - \Phi_{q_{est}} \cdot i_d) \quad [\text{Eq 3.27}]$$

C'est cet estimateur que nous utiliserons pour calculer la consigne i_q^* de la commande « aveugle » précédente :

$$i_q^* = \frac{2}{3 \cdot p} \cdot \frac{C_e^* + \Phi_{q_{est}} \cdot i_d}{\Phi_{d_{est}}} \quad [\text{Eq 3.28}]$$

Exceptée cette modification du calcul de i_q^* , le principe de la commande « aveugle » reste identique à ce qui a été décrit précédemment (paragraphe 3.4.2.6.1).

3.4.2.7 Introduction d'un 4^{ème} degré de liberté

Nous avons présenté au paragraphe 3.3.3 une modification de l'architecture classique de la chaîne de traction électrique introduisant un quatrième degré de liberté dans la commande machine. Il s'agit de l'ajout d'un convertisseur DC-DC entre la batterie et l'onduleur permettant de modifier la tension batterie vue par la machine (Figure 3.52).

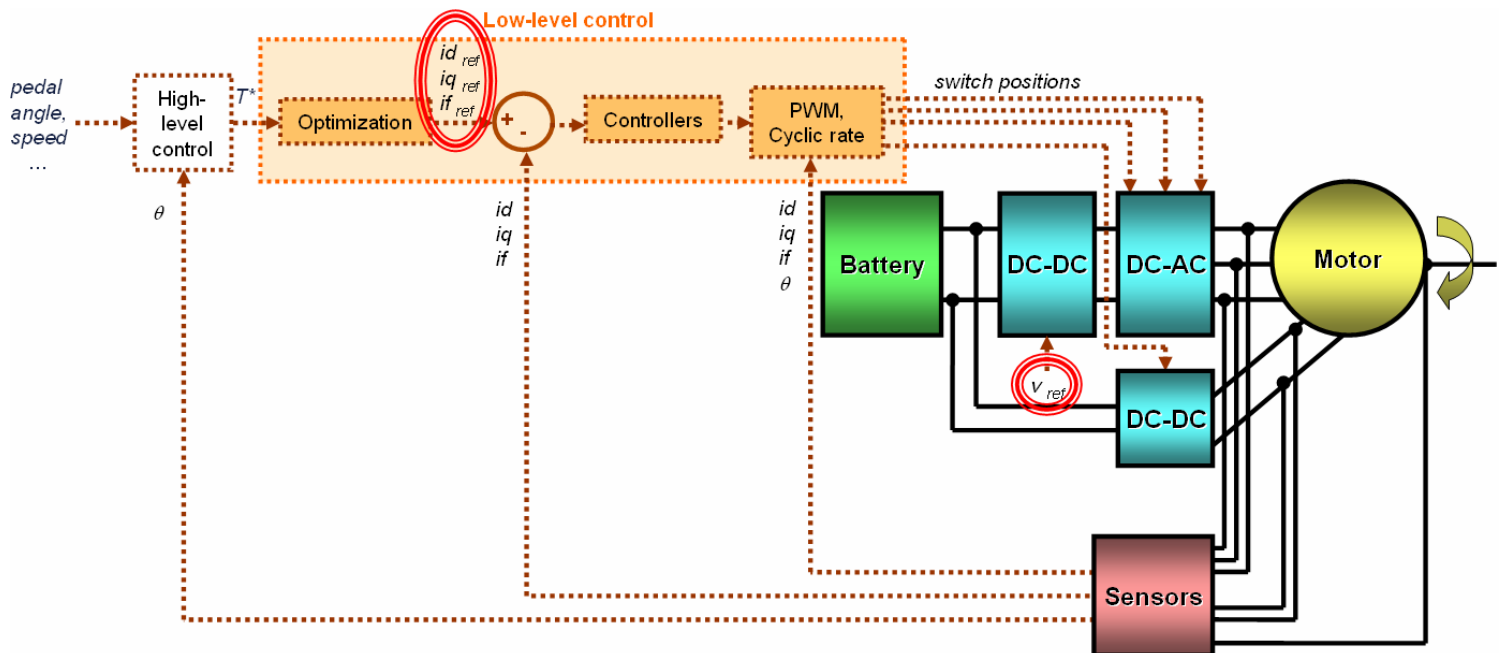

Figure 3.52 : Ajout d'un convertisseur DC-DC dans l'architecture classique de la chaîne de traction

Intéressons-nous aux modifications des problèmes d'optimisation présentés précédemment résultant de l'ajout de ce quatrième degré de liberté que nous noterons $v_{dc/dc}$.

Stratégie à maximum de couple (paragraphe 3.4.2.2) : seule la contrainte 2 concernant la tension batterie est modifiée. Il est nécessaire de borner ce quatrième degré de liberté (par exemple, pour une batterie de 400V nominal, limiter $v_{dc/dc}$ à 500V).

Stratégie à minimum de pertes (paragraphe 3.4.2.3) : l'expression des pertes dans l'onduleur et la machine doit être modifiée pour faire apparaître la dépendance par rapport à $v_{dc/dc}$ et de prendre en compte les pertes dans le convertisseur additionnel. Des modifications sont également apportées au niveau des contraintes en tension (zones grisées dans la Table 3.10).

Table 3.10 : Problème d'optimisation à 4 degrés de liberté : Minimum de pertes

Problème d'optimisation : stratégie à minimum de pertes	
Variables d'optimisation	$(i_d, i_q, i_f, v_{dc/dc})$
Critère à minimiser	$f(i_d, i_q, i_f, v_{dc/dc}) = P_{Joules} + P_{Fer} + P_{Méca} + P_{Onduleur} + P_{Hacheur} + P_{DC/DC}$
Contraintes	<ol style="list-style-type: none"> 1. $C_e^* = \frac{3 \cdot p}{2} \cdot (i_q \cdot L_d \cdot i_d + i_q \cdot M_f \cdot i_f + i_q \cdot C_d - i_d \cdot L_q \cdot i_q)$ 2. $\sqrt{v_d^2 + v_q^2} \leq v_{dc/dc}$ 3. $\sqrt{i_d^2 + i_q^2} \leq I_{max}$ 4. $i_f \leq i_{f_max}$ 5. $v_{dc/dc} \leq v_{dc/dc\ max}$

Nous allons maintenant nous intéresser à la deuxième étape du pilotage bas niveau classique de la chaîne de traction électrique (cf. paragraphe 3.4.1) : le réglage des correcteurs PI.

3.4.3 Réglage des PI

La structure classique de pilotage d'une machine synchrone à rotor bobiné fait intervenir trois régulateurs PI (qui agissent respectivement sur i_d , i_q , i_f) (Figure 3.53) [KASM08].

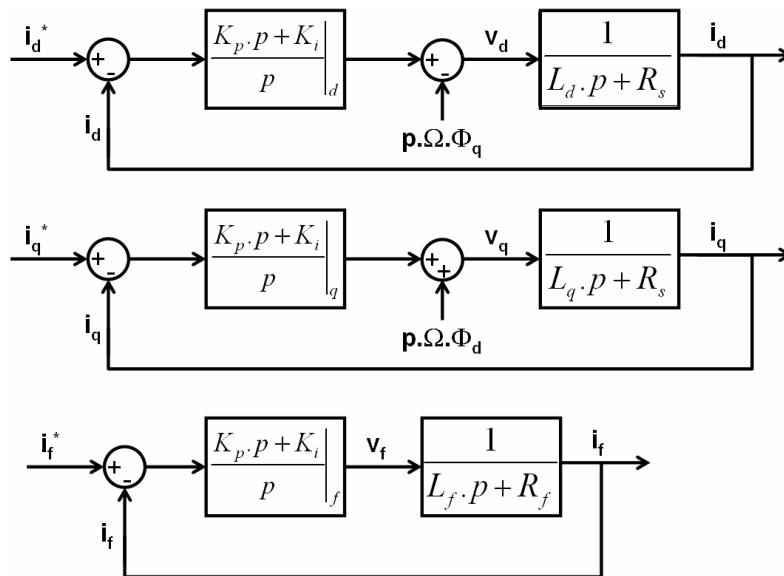

Figure 3.53 : Correcteurs PI sur les courants (i_d, i_q, i_f)

Une approximation est faite quant au découplage des axes d et f (afin de simplifier le réglage des correcteurs).

Dans le cas d'un système du 1er ordre, nous posons [Gir06] :

$$K_i = L_i \cdot \omega_0^2 \quad [\text{Eq 3.29}]$$

$$K_p = 2 \cdot \xi \cdot L_i \cdot \omega_0 - R_i \quad [\text{Eq 3.30}]$$

Nous utiliserons principalement deux réglages :

- un réglage privilégiant la rapidité du système : $\xi = 0.69 \rightarrow \omega_0.T_r = 3$. Il s'agit du réglage donnant le temps de réponse le plus faible.
- un réglage privilégiant la stabilité : $\xi = 1 \rightarrow \omega_0.T_r = 5$. Le dépassement de la réponse indicielle est nul.

Remarque : T_r est le temps de réponse souhaité du système en boucle fermée.

Le temps de réponse en boucle ouverte peut être approximé par L_i / R_i , soit dans notre cas :

- * $L_d / R_s \approx 0.5mH / 6m\Omega \approx 80ms$
- * $L_q / R_s \approx 0.3mH / 6m\Omega \approx 50ms$
- * $L_f / R_f \approx 1.12H / 5.3\Omega \approx 200ms$

Remarque : les valeurs d'inductances ont été relevées dans la zone non saturée.

Nous choisissons $T_r = 5ms$ au stator et $T_r = 20ms$ au rotor.

Les valeurs des coefficients des correcteurs sont données dans la Table 3.11.

Table 3.11 : Réglage des correcteurs PI

	Stator – axe d	Stator – axe q	Rotor
Rapidité $\xi = 0.69 \rightarrow \omega_0.T_r = 3$			
ω_0	600 rad/s	600 rad/s	150 rad/s
K_i	180	108	25000
K_p	0.41	0.24	227
Stabilité $\xi = 1 \rightarrow \omega_0.T_r = 5$			
ω_0	1000 rad/s	1000 rad/s	250 rad/s
K_i	500	300	70000
K_p	1	0.6	555

La troisième étape du pilotage de la chaîne de traction électrique consiste en la mise en place de la commande des convertisseurs (onduleur, hacheur et éventuellement dc-dc additionnel, cf. paragraphe 3.4.1). La commande des convertisseurs dc-dc est classique. Nous nous focaliserons sur celle de l'onduleur de tension triphasé, pour lequel il existe de nombreuses possibilités.

3.4.4 Onduleur de tension

3.4.4.1 Principe générique de commande

Il s'agit de déterminer les tensions statoriques de consigne V_{abc}^* (Figure 3.54).

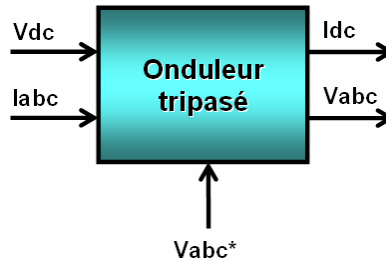
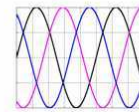
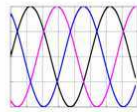

Figure 3.54 : Entrées-Sorties du modèle d'onduleur et de la commande associée

Aux paragraphes 2.4.3 et 2.5.3, nous avons décrit deux niveaux de modélisation d'un convertisseur : le modèle à commutations et le modèle 1^{er} harmonique. Introduisons les notions de consigne et de sortie (Figure 3.55).

Cas idéal (Onduleur dit « 1^{er} harmonique »)

Consigne : $(V_{abc})^*$ → Sortie de l'onduleur : $(V_{abc})^*$



Cas réel

Consigne : $(V_{abc})^*$ → Sortie de l'onduleur : (V_{abc})

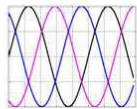

Figure 3.55 : Deux niveaux de modélisation du convertisseur AC-DC

Pour décrire simplement l'objectif du pilotage du convertisseur, il s'agit d'avoir une tension V_{abc} de sortie de l'onduleur la moins « polluée » possible et la plus proche possible de la consigne V_{abc}^* en valeur efficace.

Par pollution, nous entendons « pollution harmonique » des signaux. La notion de Taux de Distorsion Harmonique (THD en anglais) sera ainsi utilisée afin de comparer les performances de différentes méthodologies.

La mise en place de la commande passe par la traduction des grandeurs de référence (v_d^*, v_q^*) issues des correcteurs PI (cf. paragraphe 3.4.1) en ouverture et fermeture des interrupteurs.

Nous devons disposer d'une mesure de la position du rotor (ou de la vitesse) afin de convertir (v_d^*, v_q^*) en V_{abc}^* qui sont les signaux réellement utiles à la réalisation de la MLI.

Un capteur de position est donc nécessaire (contrairement à la Commande Directe de Couple qui s'en affranchit).

La commande du convertisseur utilise également une mesure de tension batterie pour générer les signaux d'ouverture et fermeture des interrupteurs (Figure 3.56).

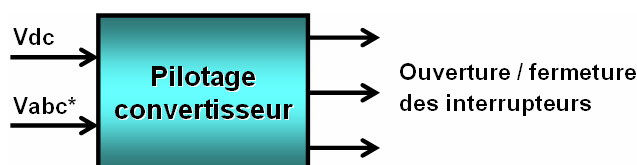

Figure 3.56 : Entrées-Sorties du bloc de commande du convertisseur AC-DC

Nous allons maintenant décrire trois principes classiques de pilotage des interrupteurs d'un convertisseur triphasé [BS98] :

- la commande pleine onde
- la commande par Modulation de Largeurs d'Impulsion – Sinus-Triangle
- la commande par Modulation de Largeurs d'Impulsion – Vectorielle

Dans chaque cas, et plus particulièrement dans le cas de la commande MLI vectorielle, nous présenterons des variantes des commandes classiques.

3.4.4.2 Commande Pleine Onde

Cette commande très simple à mettre en place présente l'inconvénient d'introduire une forte pollution harmonique sur les signaux de sortie. Nous présentons brièvement son principe, mais elle ne sera pas retenue pour piloter l'onduleur de la chaîne de traction.

La tension de référence V_{abc}^* est directement utilisée pour générer les signaux d'ouverture et fermeture des interrupteurs selon le principe suivant :

- $K_1 = \text{signe}(V_a^*)$, $K_2 = \text{signe}(V_b^*)$, $K_3 = \text{signe}(V_c^*)$ (interrupteurs du haut)
- Les interrupteurs du bas sont complémentés.

La fréquence de commutation des IGBT est ainsi égale à la fréquence des signaux de référence et donc proportionnelle à la vitesse de rotation de la machine (dans le cas d'une machine synchrone) (Figure 3.57).

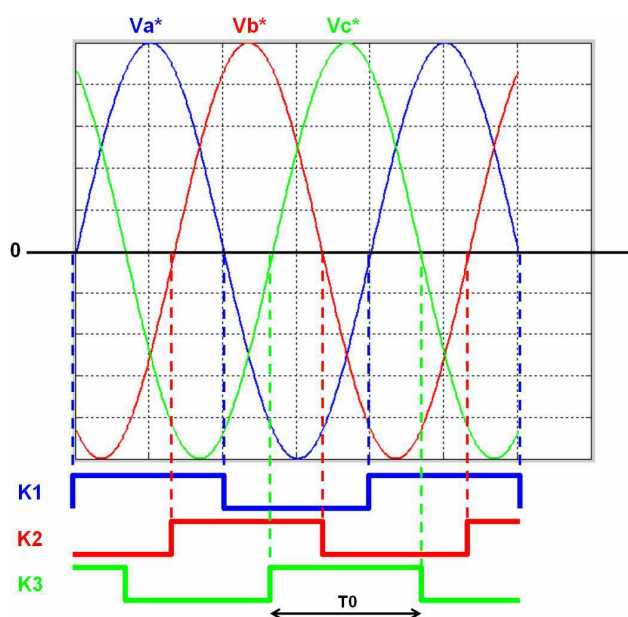

Figure 3.57 : Pilotage des interrupteurs de l'onduleur dans le cas de la commande pleine onde

La consigne V_{abc}^* contient deux informations essentielles :

- la **fréquence** f_0 des signaux (liée directement à la vitesse de la machine)
- l'**amplitude** des sinusoïdes (qui impacte entre autres le couple de la machine).

Sans modification d'architecture du système batterie – onduleur – machine, la commande pleine onde permet uniquement de respecter le paramètre fréquentiel (période T_0 d'ouverture ou de fermeture de l'IGBT). L'amplitude est en effet imposée par la valeur de la tension batterie V_{dc} . Pour piloter également l'amplitude des tensions triphasées, il est nécessaire d'introduire un hacheur entre l'onduleur et la batterie afin de contrôler la tension côté continu (Figure 3.58).

Un avantage à l'introduction d'un hacheur est la possibilité d'élever la tension batterie si nécessaire, lors de fortes accélérations par exemple, et ainsi de ne pas être limité par l'effet de l'état de charge de la batterie sur le niveau de tension à ses bornes. Cette architecture a été présentée au paragraphe 3.3.3.

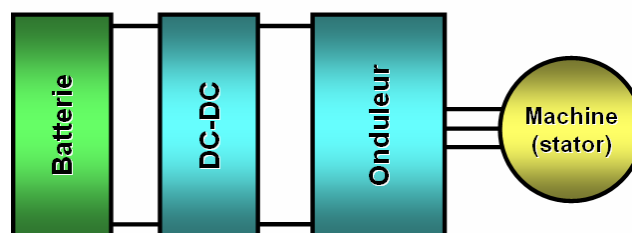

Figure 3.58 : Architecture de la chaîne de traction – Onduleur statorique piloté par pleine onde

3.4.4.3 MLI sinus-triangle

Les deux commandes décrites dans la suite (sinus-triangle et vectorielle) se distinguent de la commande pleine onde par la durée des temps de fermeture ou d'ouverture des interrupteurs, bien inférieure à la période du fondamental.

3.4.4.3.1 Principe générique

La fonction Modulation de Largeur d'Impulsions (ou Pulse Width Modulation) transforme une tension triphasée V_{abc}^* en signaux d'ouverture et de fermeture des interrupteurs des trois bras de l'onduleur alimenté.

Deux méthodes sont étudiées ici [BS98] :

- la **MLI intersective** : un signal triangle est comparé à un signal sinusoïdal. Cette méthode (aussi appelée « sinus/triangle ») sera peu détaillée dans la suite, car elle est très largement expliquée dans la littérature.
- la **MLI vectorielle** : la tension triphasée d'entrée est représentée vectoriellement, comme nous le décrivons dans la suite.

Comme nous venons de le citer, dans le cas de la MLI sinus-triangle, l'idée est de comparer les trois sinusoïdes de référence (représentatives de V_{abc}^* à un coefficient multiplicateur près) de fréquence f_0 à un signal triangle de fréquence f_d bien supérieure à f_0 (Figure 3.59).



Figure 3.59 : Signaux de modulation sinus-triangle

Paramètres de la commande :

- **Le rapport de modulation m** : il s'agit de la grandeur $m = \frac{f_d}{f_0}$.

Les signaux de sortie sont d'autant plus propres (THD faible) que m est grand. L'implantation de la commande est d'autant moins coûteuse en moyens de calcul que m est petit (la fréquence d'échantillonnage des signaux est directement liée à la valeur de m). De plus, les pertes par commutation augmentent avec la valeur de m . Un compromis quant au choix de la valeur de m doit donc être trouvé entre précision, rendement et coût.

- **Le rapport d'amplitude r** : il s'agit du rapport d'amplitudes des signaux sinusoïdal et triangle. Cette grandeur est comprise entre 0 et 1 et dépend de l'amplitude de la référence V_{abc}^* relativement à la mesure de V_{dc} . r est comparable au rapport cyclique du hacheur qu'on introduirait entre la batterie et l'onduleur dans le cas d'une commande pleine onde (cf. section précédente). Il convient de choisir :

$$r = \frac{V_{ond}}{V_{dc}/2} \text{ avec } V_{ond} = \sqrt{(V_a^*)^2 + (V_b^*)^2 + (V_c^*)^2} \quad [\text{Eq 3.31}]$$

- Contrairement au montage incluant le hacheur, nous sommes limités par la valeur de tension batterie, car r est borné par 1 (dans le cas nominal). Nous verrons plus loin dans ce paragraphe qu'il est possible de sortir du cas nominal en dépassant cette limite de 1 et de procéder alors à ce que l'on appelle la surmodulation.

Revenons sur le choix du rapport de modulation. Suivant la valeur de m , trois types de commande MLI sinus-triangle vont être distingués :

- **la commande asynchrone** : la période du signal triangle est fixe $\rightarrow m$ varie et est inversement proportionnel à la fréquence du fondamental.
- **la commande synchrone** : le nombre de triangles par sinusoïde de référence est constant $\rightarrow m$ est fixé, f_d varie. Cette stratégie introduit moins d'harmoniques que la stratégie asynchrone, mais elle est plus contraignante à implanter car il faut générer un signal triangle de fréquence variable.
- **la commande hybride** : il s'agit d'une commande synchrone avec une borne max imposée sur f_d . La commande est ainsi synchrone pour les faibles vitesses de la machine et asynchrone pour les vitesses élevées.

Reprenons l'exemple de la machine synchrone à 4 paires de pôles et de vitesse maximale N de 12000tr/min.

$$f_0 = \frac{p \cdot N}{60} = 800\text{Hz} \quad [\text{Eq 3.32}]$$

Nous imposons de plus une fréquence de découpage $f_d \leq 10\text{kHz}$ (limitation des pertes par commutation).

Commande asynchrone : nous choisissons directement $f_d = 10\text{kHz}$ comme fréquence du signal triangle. Celui-ci est généré indépendamment de la fréquence de V_{abc}^* .

Commande synchrone : la contrainte $f_d \leq 10\text{kHz}$ impose de s'intéresser à la fréquence maximale du fondamentale (ici 800Hz) :

$$\frac{f_d}{f_{0 \max}} = \frac{10000}{800} = 12.5 \quad [\text{Eq 3.33}]$$

Pour imposer un nombre constant de triangles par sinusoïde, il faut donc choisir $m \leq 12.5$. Les trois signaux de référence V_{abc}^* étant déphasés de $2\pi/3$, il est intéressant de choisir un multiple de 3 pour m . En effet, chaque signal de référence verra une structure identique du signal triangle, ce qui permet d'équilibrer les signaux de tension en sortie. Dans le cas d'une valeur de m non multiple de 3, pour que le système soit équilibré, il convient de générer un signal triangle par phase.

Les schémas ci-dessous explicitent cette notion (Figure 3.60) :

- Sur la figure du haut, le rapport de modulation choisi est $m = 5$. Nous voyons que si un seul signal triangle est généré pour les trois phases, le motif « vu » par chaque phase est différent. Il en résulte un déséquilibre des tensions triphasées. Il est nécessaire de générer un signal triangle par phase (trois signaux triangle déphasés de $2\pi/3$) (figure du milieu).
- Dans le cas où nous choisissons un rapport de modulation multiple de 3 (deuxième figure, avec $m = 6$), le motif vu par chaque phase sera identique (figure du bas).

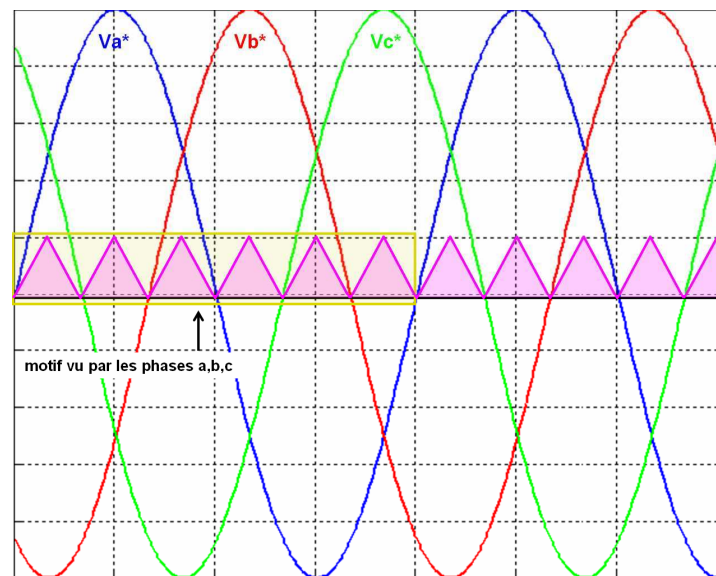
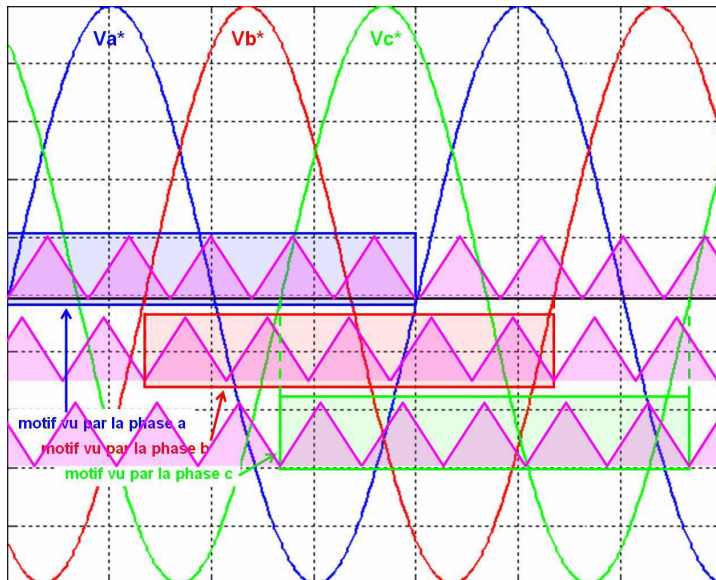
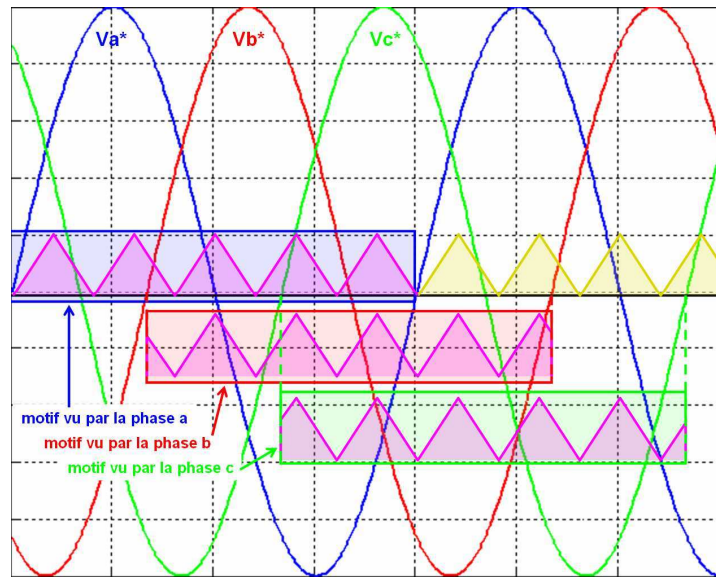

Figure 3.60 : Choix du signal de modulation

Si nous revenons à notre exemple d'application, nous avons $m \leq 12.5$. Ainsi, 12 est la valeur optimale pour m dans le cas d'une commande synchrone.

Commande hybride : d'après les résultats de la commande synchrone, $m = 12$ est la borne inférieure du rapport de modulation synchrone. Un large panel de solution est envisageable pour la commande hybride. Nous pouvons par exemple choisir $m = 60$ pour les faibles vitesses. Pour déterminer jusqu'à quelle vitesse nous pouvons fonctionner à $m = 60$ en MLI synchrone, il faut résoudre l'inégalité suivante :

$$f_0 = \frac{f_d}{m} \leq \frac{10000}{60} \approx 166\text{Hz} \text{ soit } N = \frac{60 \cdot f_0}{p} = 2500\text{tr/min} \quad [\text{Eq 3.34}]$$

Au-delà de 2500tr/min, nous pouvons choisir $m = 30$. Cette valeur est valable jusqu'à une vitesse de :

$$N \leq \frac{f_{d \max}}{m} \cdot \frac{60}{p} = 5000\text{tr/min} \quad [\text{Eq 3.35}]$$

Au-delà de 5000tr/min, nous fonctionnons en asynchrone avec m variable et $f_d = 10\text{kHz}$ qui correspond à la fréquence de découpage maximale que nous nous sommes imposée (Figure 3.61).

Remarque : $m = \frac{f_{d \max}}{N} \cdot \frac{60}{p}$

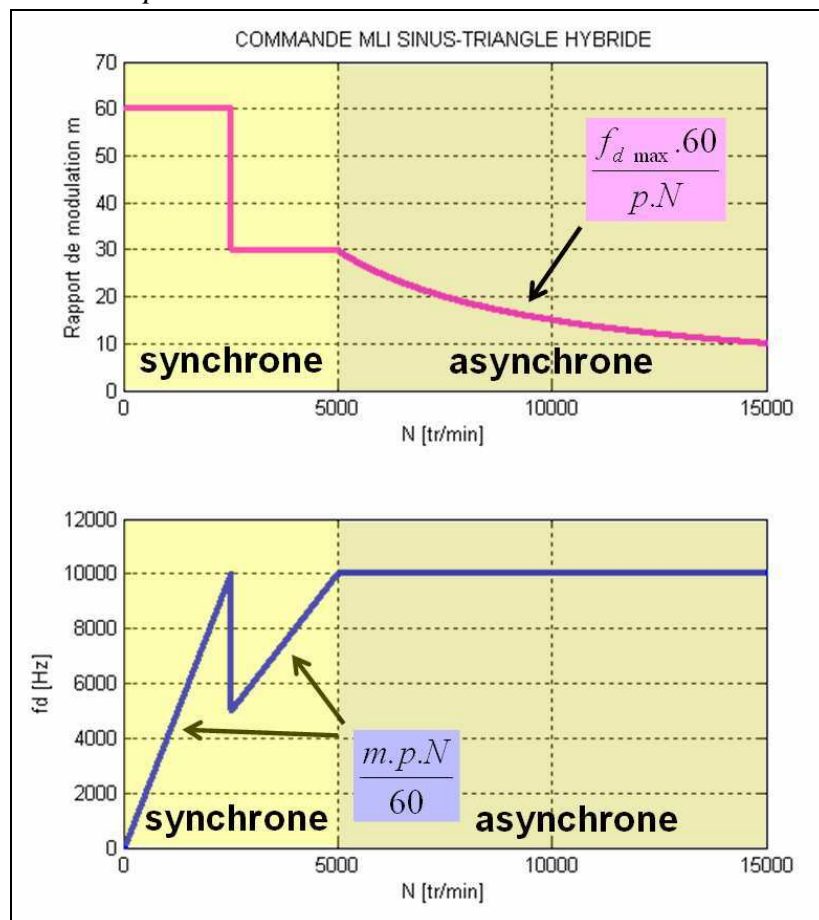

Figure 3.61 : Modulation sinus-triangle hybride

3.4.4.3.2 Optimisation

Nous avons présenté le principe générique de la MLI sinus-triangle. Nous allons maintenant étudier comment l'améliorer afin d'avoir les signaux de sortie les moins pollués tout en minimisant les pertes dans le convertisseur [Cap02], [Aim03].

Concernant le cahier des charges, nous posons :

- une vitesse de rotation de la machine entre 0 et 12000tr/min (soit 800Hz au niveau des tensions triphasées au stator)
- une amplitude des tensions triphasées entre 0 et 300V
- une fréquence de découpage $f_d \leq 10kHz$.

Les deux critères permettant de comparer les stratégies sont :

- la qualité des tensions triphasées de sortie (en termes d'harmoniques et d'amplitude du fondamental)
- les pertes dans le convertisseur (par conduction et par commutation).

Cette méthode présente deux degrés de liberté (Table 3.12) :

- le rapport de modulation m (nombre de triangles par sinusoïde de référence), qui peut être fixe (MLI synchrone) ou variable (MLI asynchrone)
- le rapport d'amplitude r (amplitude du signal sinusoïdal / amplitude du signal triangle).

Table 3.12 : Problème d'optimisation – Mise en place de la MLI sinus-triangle

Problème d'optimisation : MLI sinus-triangle	
Variables d'optimisation	(m, r)
Critères à minimiser	1. THD (Taux de distorsion harmonique) sur les tensions triphasées 2. -(Amplitude du fondamental) 3. Pertes dans le convertisseur
Contraintes	1. $f_d \leq 10kHz$ 2. $\sqrt{v_d^2 + v_q^2} \leq V_{\max}$ 3. $\sqrt{i_d^2 + i_q^2} \leq I_{\max}$ 4. $i_f \leq i_{f_max}$

Plages de variation de (m, r) :

- m : Comme nous l'avons expliqué dans la section 2, m est limité par la fréquence de découpage maximale autorisée f_{d_max} . D'autre part, m doit être multiple de 3.

$$3 \leq m \leq \frac{f_{d_max}}{f_0} \quad [\text{Eq 3.36}]$$

- r : Le rapport d'amplitude est compris entre 0 et 1 dans le cas d'une MLI-sinus triangle classique. Il est également possible de choisir une valeur de r supérieure à 1 et utiliser ainsi le principe de surmodulation (schéma de droite de la Figure 3.62).

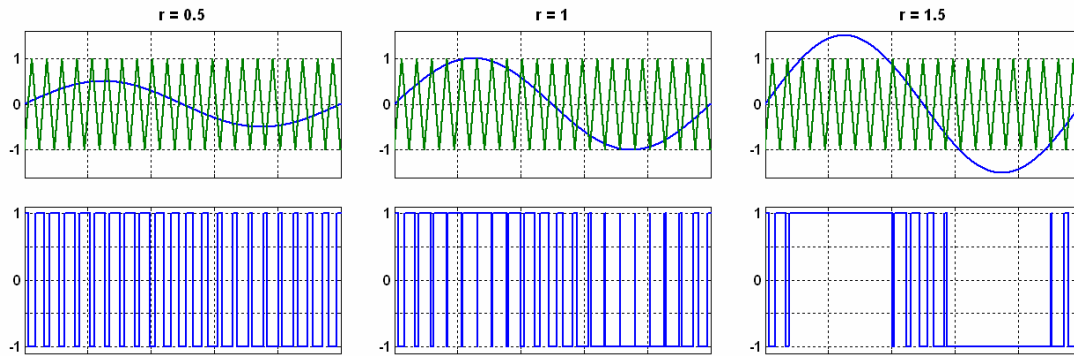

Figure 3.62 : Choix du rapport d'amplitude de la MLI sinus-triangle

La surmodulation fait apparaître de larges zones sans commutation (proches de zones de pleine onde).

Détermination de la limite entre MLI sinus-triangle et commande pleine onde

La comparaison entre le signal sinusoïdal de référence et le signal triangle de modulation fournit un signal modulé qui tend vers un signal pleine onde lorsque le rapport d'amplitude r augmente (Figure 3.63).

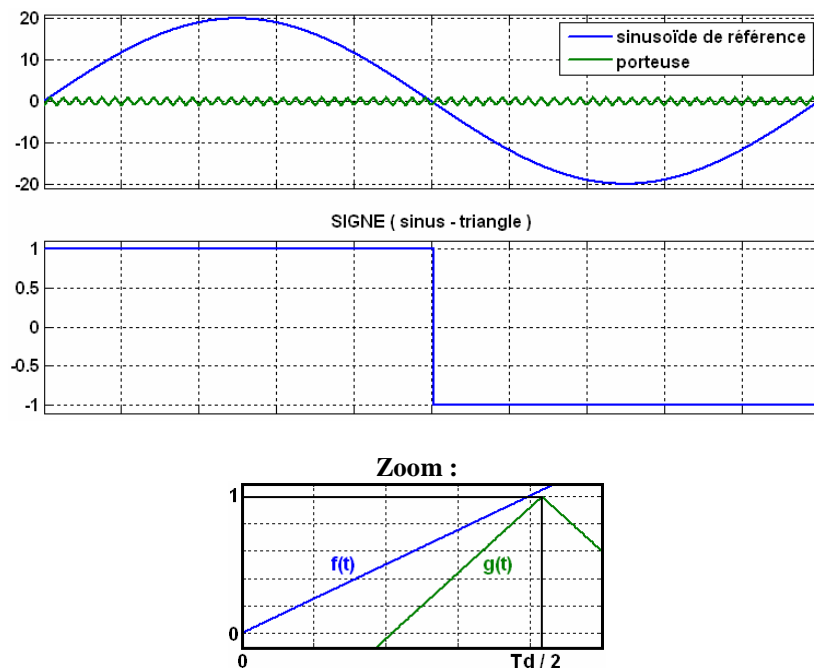

Figure 3.63 : Limite entre MLI sinus-triangle et commande pleine onde

La valeur minimale de r correspondant à un signal de sortie pleine onde est calculée ci-dessous :

$$\text{Equation de la sinusoïde de référence : } f(t) = r \cdot \sin(2\pi f_0 \cdot t)$$

$$\text{Equation de la porteuse sur } [0 \ T_d] : g(t) = \frac{4 \cdot t}{T_d} - 1$$

Nous cherchons r tel que : $f\left(\frac{T_d}{2}\right) > g\left(\frac{T_d}{2}\right) \Leftrightarrow r > \frac{m}{\pi}$

Nous en déduisons la plage de variation de r :

$$0 \leq r \leq E\left[\frac{m}{\pi}\right] + 1 \quad [\text{Eq 3.37}]$$

Remarque : Le point de fonctionnement $\left(r = E\left[\frac{m}{\pi}\right] + 1\right)$ correspond à une commande de type pleine onde.

Intérêt d'utiliser la surmodulation

Pour une tension batterie V_{dc} fixée, l'amplitude V_{ond} des tensions triphasées de sortie est donnée par la relation :

$$V_{ond} = r \times \frac{V_{dc}}{2} \text{ lorsque } r \in [0,1] \quad [\text{Eq 3.38}]$$

Cette amplitude correspond à l'amplitude théorique de l'harmonique fondamental du signal modulé (*théorique* = dans le cas idéal).

Dans le cas de la surmodulation, l'amplitude maximale du fondamental qu'il est possible d'atteindre est donnée par le premier coefficient de la série de Fourier du signal pleine onde (coefficient a_1 pour un signal périodique impair) :

$$a_1 = \frac{1}{\pi} \cdot \int_0^{2\pi} f_{\text{pleine onde}}(t) \cdot \sin(t) \cdot dt \quad [\text{Eq 3.39}]$$

$$\text{avec } f_{\text{pleine onde}}(t) = \begin{cases} 1 & \text{sur } [0, \pi] \\ -1 & \text{sur } [\pi, 2\pi] \end{cases}$$

$$\rightarrow a_1 = \frac{4}{\pi} \approx 1.2732$$

Utiliser la surmodulation permet ainsi d'obtenir un gain sur l'amplitude des tensions triphasées jusqu'à 27% par rapport à la valeur maximale en zone non surmodulée ($r \in [0,1]$). La Figure 3.64 résume les trois types de fonctionnement qu'il est possible de rencontrer à partir de la MLI sinus-triangle de part le choix de m et de r .

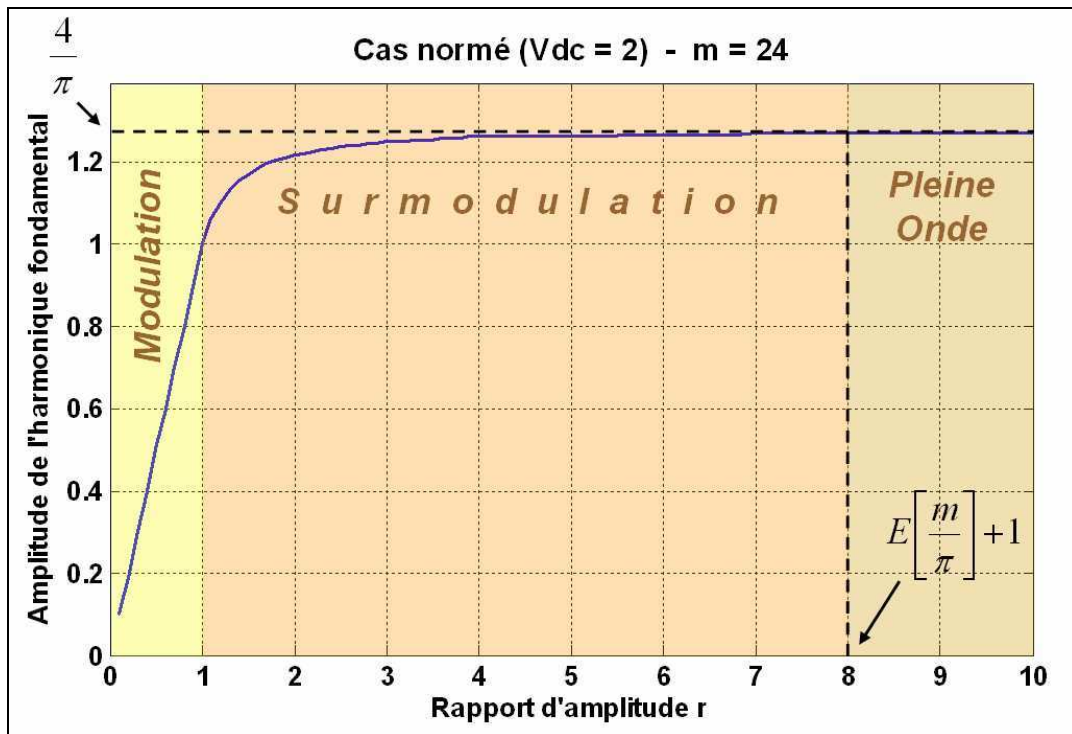

Figure 3.64 : Zones de fonctionnement de la MLI sinus-triangle

Nombre de commutations :

- dans la zone $r \in [0,1]$, $Nb_{commut} = 2.m$ par période du signal sinusoïdal
- dans la zone de surmodulation, cette valeur décroît jusqu'à 2 (correspondant à la commande pleine onde).

Taux de distorsion harmonique (THD = Total Harmonic Distortion) :

$$THD = \frac{\sqrt{\sum_{n=2}^N (H_n)^2}}{H_1}, \text{ avec } H_n : \text{harmonique de rang } n \quad [\text{Eq 3.40}]$$

La courbe ci-après montre l'évolution du THD en fonction de m pour différentes valeurs de r (Figure 3.65). Les simulations sont réalisées pour une fréquence fondamentale de 100Hz et le THD est calculé sur une fenêtre [0 ; 1kHz].

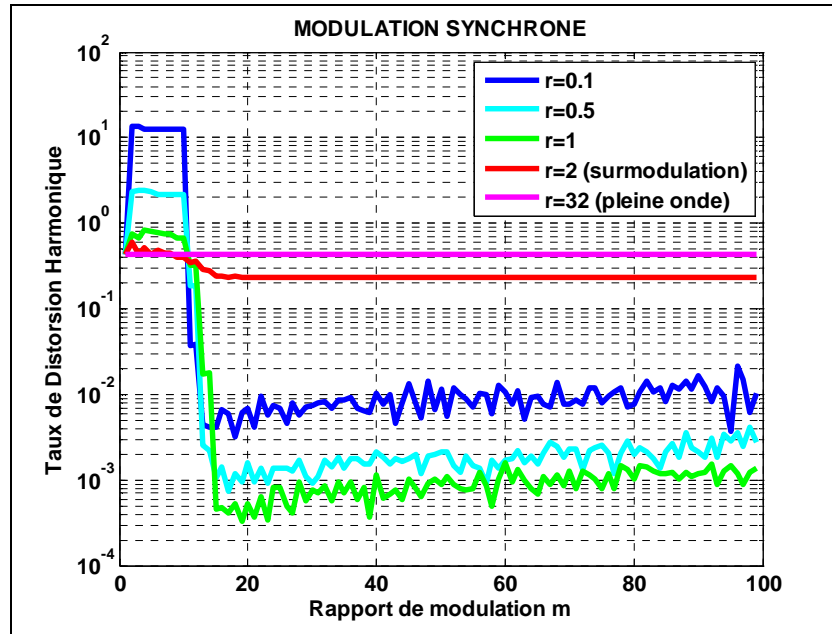

Figure 3.65 : THD en MLI sinus-triangle synchrone

Au vu des résultats concernant le taux de distorsion harmonique :

- Dans la zone de modulation : il convient de choisir un rapport de modulation compris entre 15 et 20 (En dessous de 15, la pollution harmonique est très élevée. Choisir m supérieur à 20 est inutile du point de vue du critère THD).
- Concernant la zone de surmodulation, elle est à éviter autant que possible si l'on souhaite minimiser la pollution harmonique.

Comparons la modulation synchrone et la modulation asynchrone quant à la valeur du THD. Pour cela, nous générons aléatoirement des valeurs de m suivant une loi uniforme entre 0 et 100 (les valeurs obtenues ont une probabilité quasi-nulle d'être entières). Les courbes obtenues sont tracées ci-dessous (modulation synchrone en trait continu, modulation asynchrone en pointillés).

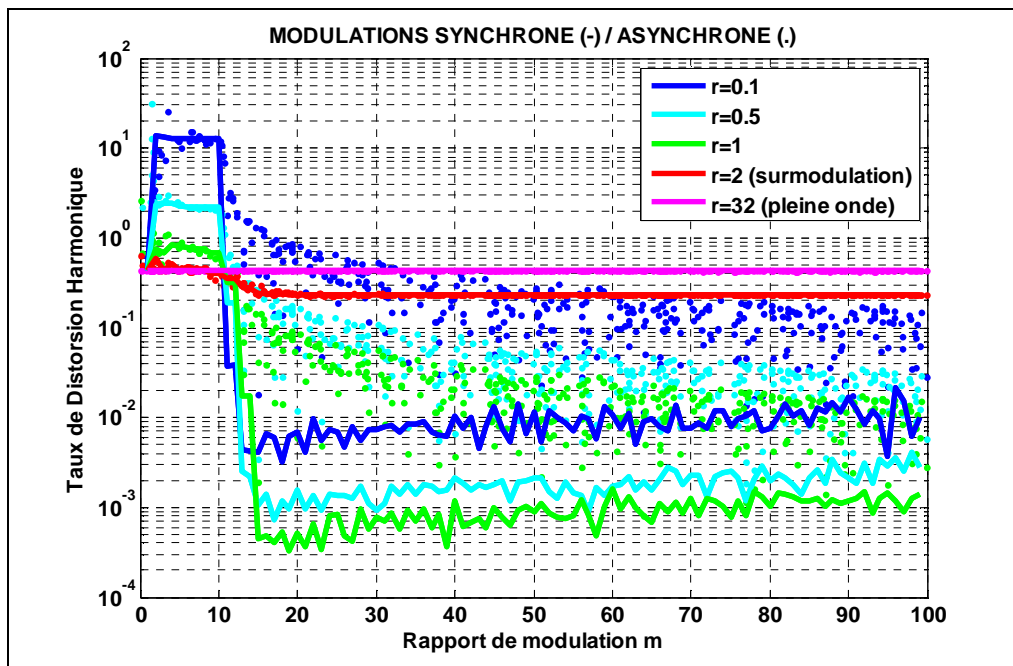

Figure 3.66 : Comparaison des THD en MLI sinus-triangle synchrone et asynchrone

Concernant le contenu harmonique des signaux, il est donc largement préférable d'utiliser une modulation synchrone plutôt qu'une modulation asynchrone : il y a un à deux ordres de grandeurs de différence entre les taux de distorsion harmonique obtenus avec chacune des deux méthodes dans la zone de modulation (avec $m > 10$).

Dans la zone de surmodulation, les deux méthodes sont équivalentes et présentent un THD élevé.

3.4.4.4 MLI vectorielle

Cette commande est plus complexe à mettre en œuvre que la MLI sinus-triangle. Néanmoins, elle présente de meilleures performances, à savoir :

- une meilleure stabilité du couple de la machine (moins d'oscillations)
- des harmoniques de courant plus faibles
- une surmodulation « naturelle » (qui permet d'obtenir davantage de couple en sortie pour la même tension d'alimentation côté batterie).

3.4.4.4.1 Principe générique

Principe de la MLI vectorielle :

De nombreux ouvrages explicitent le codage du Space Vector (appellation anglophone de la commande vectorielle) [GC99]. Nous distinguons différentes étapes.

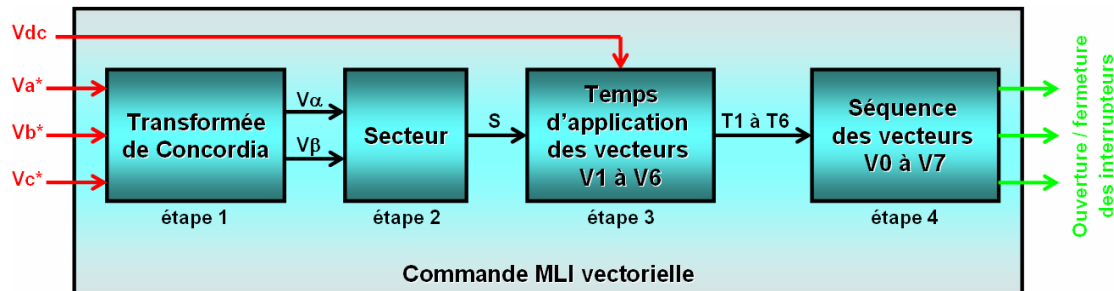

Figure 3.67 : Etapes de la MLI vectorielle

Les 4 étapes sont résumées sur les Figure 3.67 et Figure 3.68. Les étapes 1 à 3 sont classiques et identiques quelle que soit la stratégie vectorielle choisie. Elles sont détaillées en annexe (paragraphe 4.1). L'étape 4 est décrite dans la suite. C'est à cette étape que se situe l'optimisation.

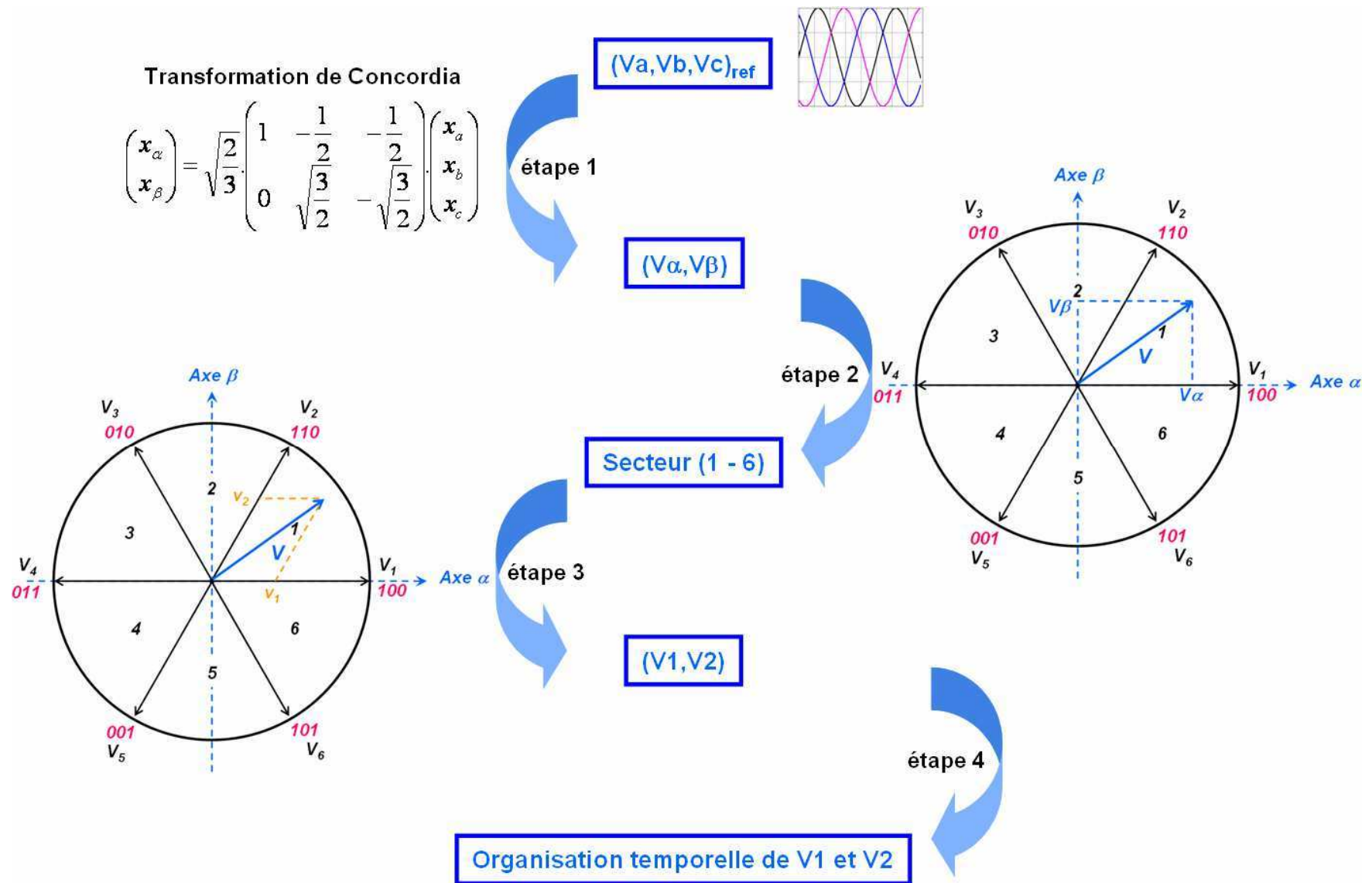

Figure 3.68 : Visualisation des étapes de la MLI vectorielle

Description de l'étape 4 : il s'agit de la traduction des temps d'application T_i à T_6 en séquences de vecteurs V_0 à V_7 .

Pour rappel, les vecteurs V_0 à V_7 correspondent aux combinaisons suivantes d'ouverture/fermeture des interrupteurs du haut (le bas étant complémenté) :

$$V_0 \leftrightarrow (0\ 0\ 0) \text{ (vecteur nul)}$$

$$V_1 \leftrightarrow (1\ 0\ 0)$$

$$V_2 \leftrightarrow (1\ 1\ 0)$$

$$V_3 \leftrightarrow (0\ 1\ 0)$$

$$V_4 \leftrightarrow (0\ 1\ 1)$$

$$V_5 \leftrightarrow (0\ 0\ 1)$$

$$V_6 \leftrightarrow (1\ 0\ 1)$$

$$V_7 \leftrightarrow (1\ 1\ 1) \text{ (vecteur nul)}$$

Objectif de l'étape 4 : Au sein de la période de découpage T , il faut placer T_i, T_j ($i, j \in \{1; 7\}$) ainsi qu'un temps appelé T_0 qui va correspondre indifféremment à l'un des vecteurs V_0 ou V_7 et qui sert à compléter la période T (Figure 3.69).

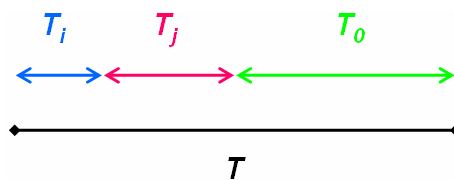

Figure 3.69 : Remplissage de la période de découpage

Plusieurs solutions correspondent ainsi à ce « remplissage » de T (Figure 3.70).

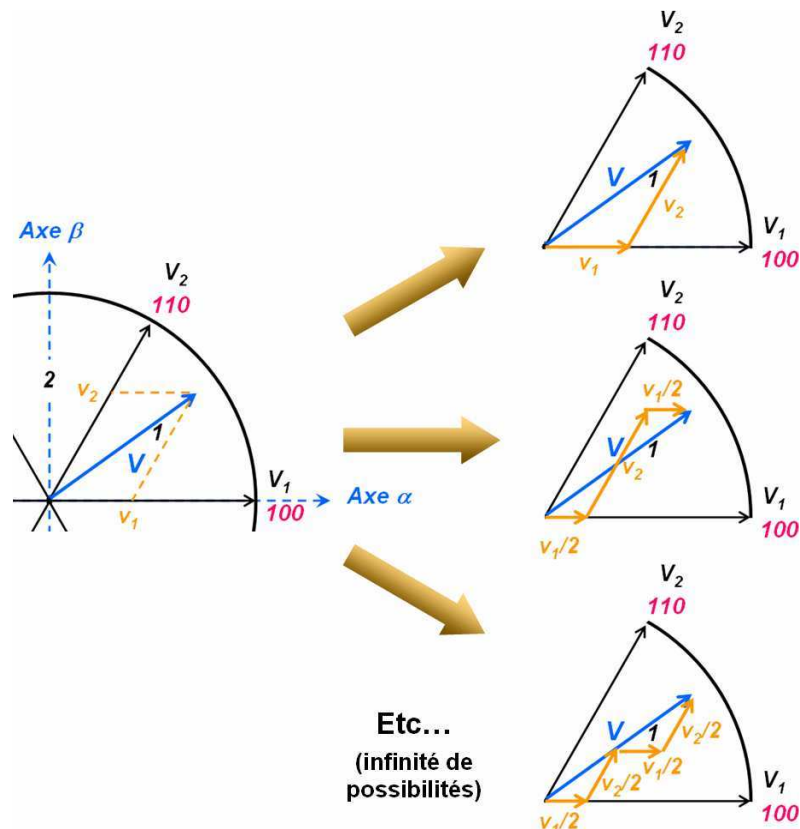

Figure 3.70 : Quelques exemples de remplissage de la période de découpage

Certaines solutions privilégient la minimisation du nombre de commutations [Zhe99], d'autres améliorent le contenu harmonique des signaux de sortie,... Nous allons maintenant nous intéresser à l'optimisation du remplissage de la période de découpage et présenter différentes solutions, leurs avantages et inconvénients.

3.4.4.4.2 Optimisation

Solution 1

Il s'agit de la solution classique retenue dans l'ouvrage [GC99].

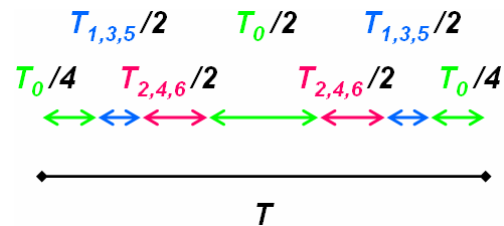

Figure 3.71 : Remplissage de T_d – Solution symétrique classique à 6 commutations

Les T_0 aux extrémités correspondent au vecteur V_0 .
Le T_0 central correspond au vecteur V_7 .

Cette structure est symétrique et présente six commutations par période de découpage T pour la partie supérieure de l'onduleur (une commutation entre chaque segment coloré).

Solution 2

Nous pouvons choisir de conserver la symétrie, mais de réduire le nombre de commutations (Figure 3.72).

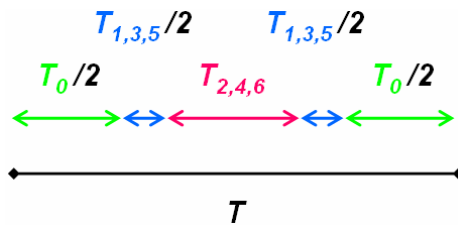

Figure 3.72 : Remplissage de T_d – Solution symétrique à 4 commutations

Les T_0 aux extrémités correspondent au vecteur V_0 .

Cette solution présente quatre commutations par période de découpage T (une commutation entre chaque segment coloré).

Solution 3

Afin de réduire au maximum le nombre de commutations, nous pouvons considérer deux périodes de découpage successives (Figure 3.73).

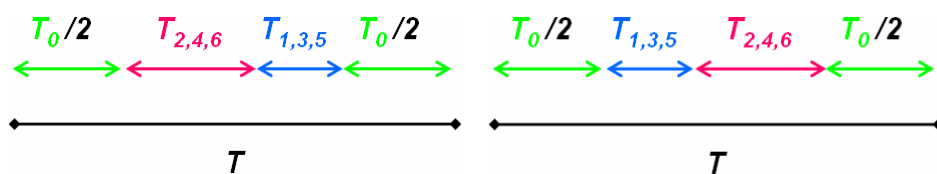

Figure 3.73 : Remplissage de T_d – Solution asymétrique à 3 commutations

Le T_0 à gauche de la 1^{ère} période correspond au vecteur V_7 .

Les T_0 entre les deux périodes correspondent au vecteur V_0 .

Le T_0 à droite de la 2^{ème} période correspond au vecteur V_7 .

La structure n'est pas symétrique sur une période (elle est symétrique sur deux périodes consécutives). Elle présente seulement trois commutations par période de découpage T .

Concernant les interrupteurs K_1 , K_2 , K_3 , voici les ouvertures et fermetures correspondantes aux 3 solutions dans le secteur 1 (Figure 3.74).

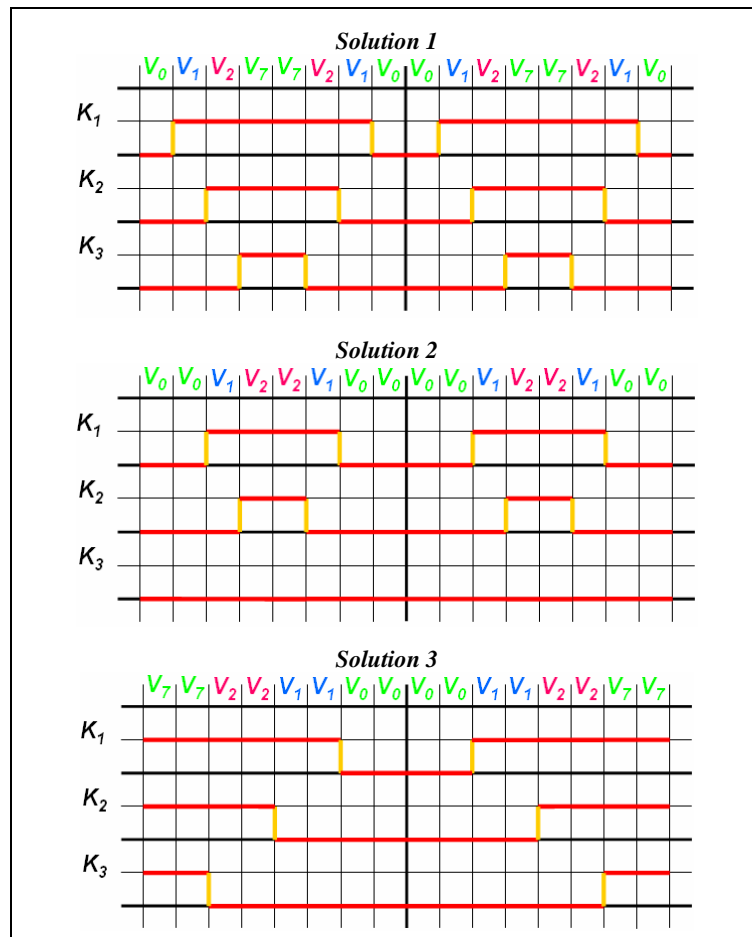

Figure 3.74 : Chronogrammes de commutation des interrupteurs du convertisseur de puissance piloté par MLI vectorielle

Pour les autres secteurs, le séquençage est donné dans le tableau ci-dessous (Figure 3.75).

Sect	Solution 1	Solution 2	Solution 3
2	V0-V3-V2-V7-V7-V2-V3-V0	V0-V0-V3-V2-V2-V3-V0-V0	(n-1) : V7-V7-V2-V2-V3-V3-V0-V0 n : V0-V0-V3-V3-V2-V2-V7-V7
3	V0-V3-V4-V7-V7-V4-V3-V0	V0-V0-V3-V4-V4-V3-V0-V0	(n-1) : V7-V7-V4-V4-V3-V3-V0-V0 n : V0-V0-V3-V3-V4-V4-V7-V7
4	V0-V5-V4-V7-V7-V4-V5-V0	V0-V0-V5-V4-V4-V5-V0-V0	(n-1) : V7-V7-V4-V4-V5-V5-V0-V0 n : V0-V0-V5-V5-V4-V4-V7-V7
5	V0-V5-V6-V7-V7-V6-V5-V0	V0-V0-V5-V6-V6-V5-V0-V0	(n-1) : V7-V7-V6-V6-V5-V5-V0-V0 n : V0-V0-V5-V5-V6-V6-V7-V7
6	V0-V1-V6-V7-V7-V6-V1-V0	V0-V0-V1-V6-V6-V1-V0-V0	(n-1) : V7-V7-V6-V6-V1-V1-V0-V0 n : V0-V0-V1-V1-V6-V6-V7-V7

Figure 3.75 : MLI vectorielle - Séquençage des vecteurs à appliquer suivant différentes stratégies

Remarque : les notations ($n-1$) et n de la colonne Solution 3 correspondent aux séquences appliquées pendant deux périodes de découpage consécutives.

Comparons les performances des différentes solutions. Toutes les comparaisons seront effectuées à partir des données constructeur de l'interrupteur IGBT 2MBI 400N-060 (600V 400A), FUJI, [FujData] (Figure 3.76 et Figure 3.77).

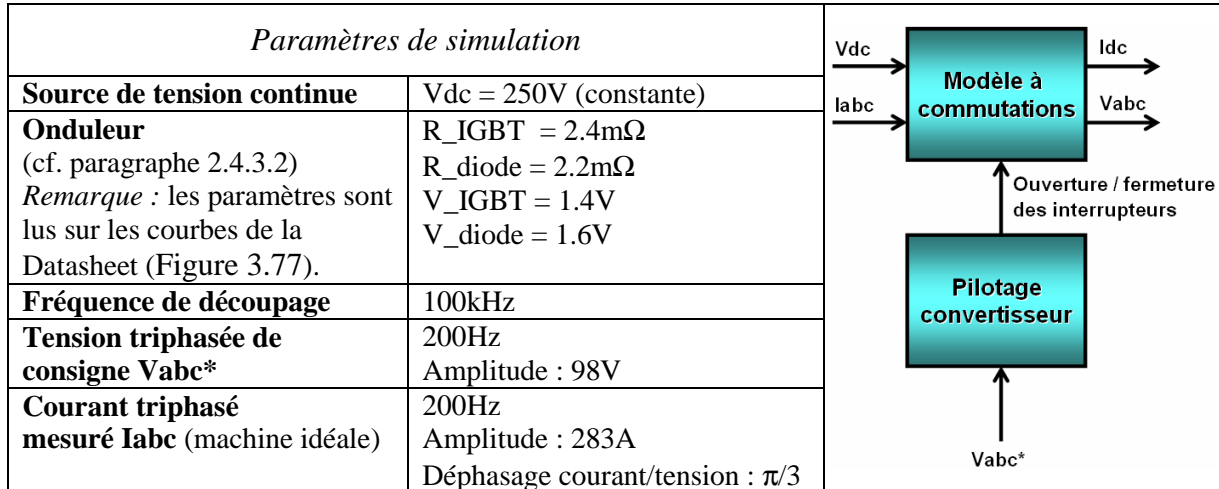

Figure 3.76 : Paramètres de simulation

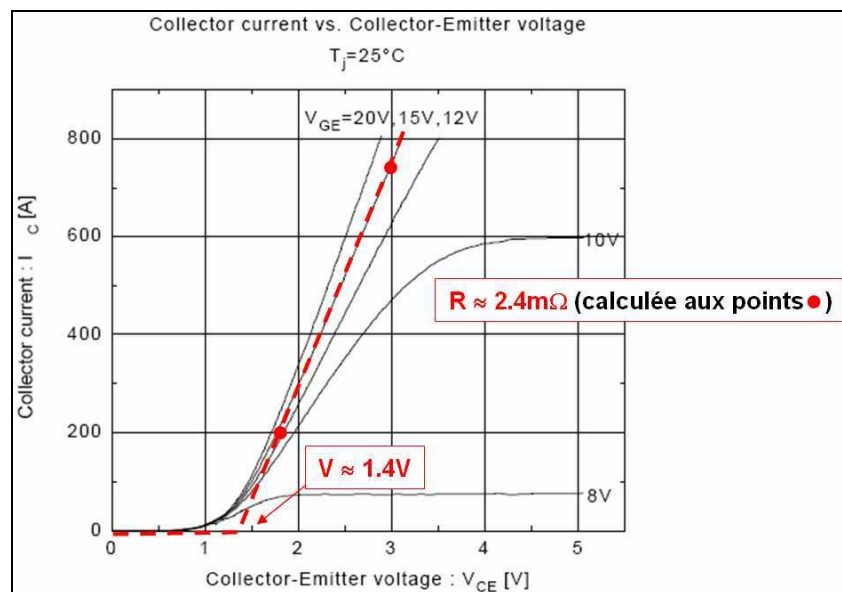

Figure 3.77 : Utilisation de courbe de datasheet pour le paramétrage du modèle de convertisseur

Nous observons la tension triphasée V_{abc} en sortie de l'onduleur IGBT/Diode piloté par les 3 MLI présentées ci-dessus.

Analyse harmonique

Nous utilisons l'outil FFT Tools de SimPowerSystems (Toolbox Matlab) pour tracer le spectre de la tension de sortie V_{abc} . Voici les résultats obtenus pour chaque stratégie (Figure 3.78).

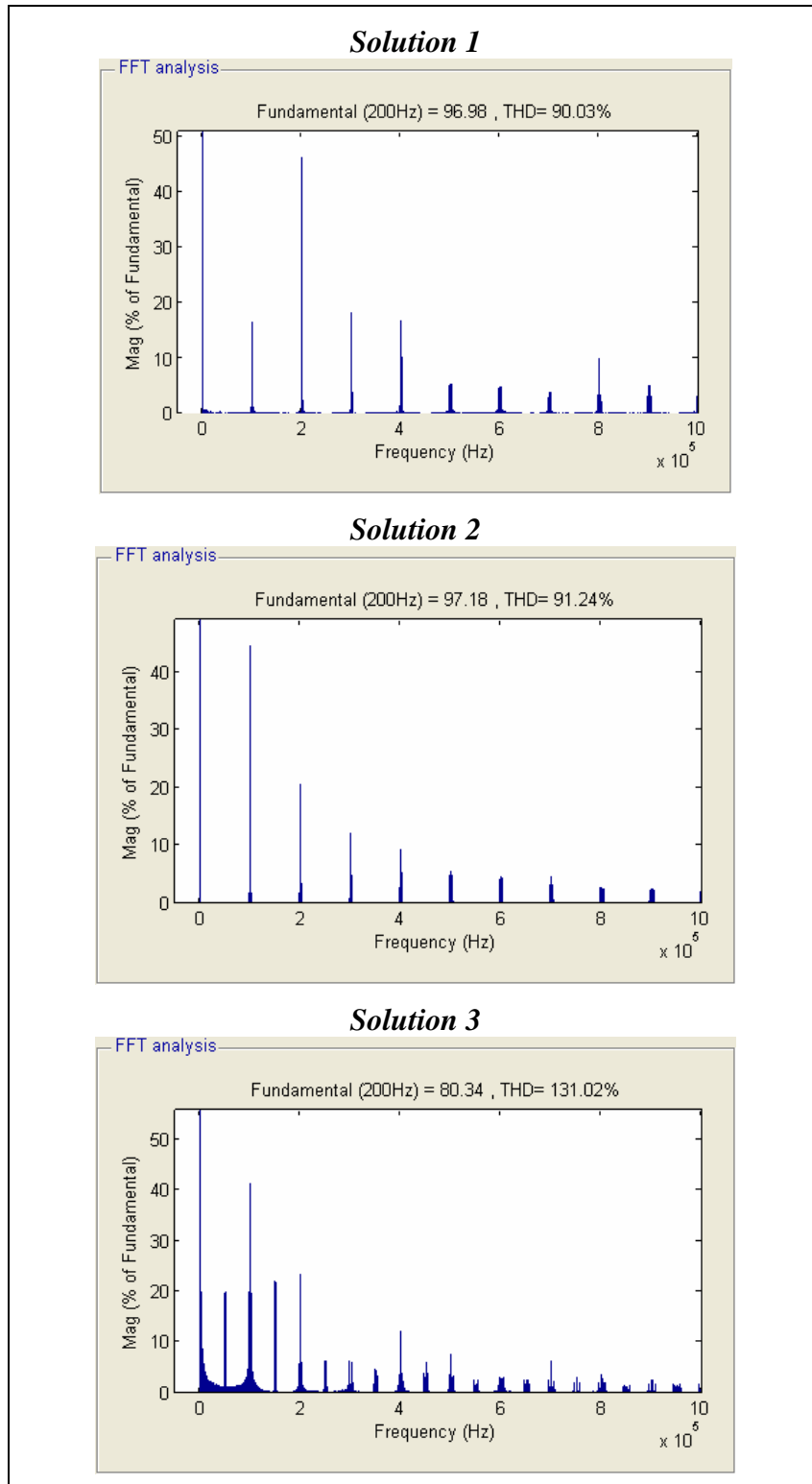

Figure 3.78 : Comparaison des stratégies de commande vectorielle en termes de contenu harmonique

L'outil calcule également le THD (rappel : plus le THD est faible, meilleure est la qualité du signal considéré). Du point de vue pollution harmonique, nous voyons ainsi que les solutions 1 et 2 sont équivalentes. La solution 3 présente un taux nettement supérieur. De façon générale, un remplissage symétrique de la période de découpage conduit à une pollution harmonique plus faible qu'un remplissage asymétrique (solution 3).

Concernant les fréquences parasites (fréquences apparaissant dans le spectre du signal, hors fréquence fondamentale à 200Hz) :

- les solutions 1 et 2 présentent des fréquences parasites tous les multiples de 100kHz (= fréquence de découpage)
- la solution 3 présente des fréquences parasites tous les multiples de 50kHz (= fréquence de découpage / 2). Ceci est dû à la structure « miroir » de cette solution : un motif V7...V0...V7 revient toutes les 2 périodes de découpage.

Le filtrage du signal de sortie est ainsi plus contraignant dans le cas de la solution 3 (à 50kHz au lieu de 100kHz dans le cas des solutions 1 et 2 pour l'exemple présenté ici).

Etude des pertes dans l'onduleur

Pertes par conduction – modèle IGBT/diode :

Sur le schéma ci-dessous (Figure 3.79), nous représentons les pertes dans l'onduleur (le calcul est fait par différence des puissances moyennes côté continu et côté triphasé). Ces pertes correspondent à des pertes par conduction (modèle d'onduleur IGBT/Diode ne modélisant pas les temps de commutation).

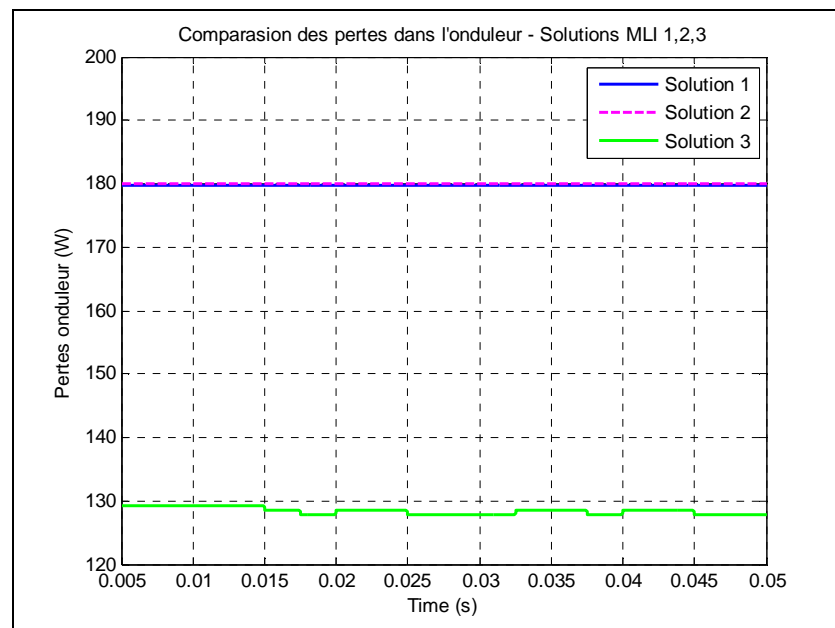

Figure 3.79 : Comparaison des stratégies de commande vectorielle en termes de pertes par conduction

Les solutions 1 et 2 présentent des pertes par conduction identiques, tandis qu'une baisse d'environ 30% est observée en utilisant la solution 3.

Pertes par commutation :

Nous utilisons les données du constructeur concernant l'énergie dissipée dans les interrupteurs et le temps de commutation. A partir du profil de commutation (issu du modèle d'onduleur piloté par l'une des trois commandes MLI), nous en déduisons les pertes par commutation.

Bilan énergétique (Figure 3.80)

		Solution 1	Solution 2	Solution 3
pour un interrupteur sur 50 ms de simulation	Temps en commutation	6 ms	4 ms	3 ms
	Temps en conduction	44 ms	46 ms	47 ms
	Energie consommée en commutation	53.5 J	35.7 J	26.75 J
	Energie consommée en conduction	1.32 J	1.38 J	1.01 J
	Energie totale consommée	54.82 J	37.05 J	27.76 J
Puissance d'entrée	50 kW			
Puissance dissipée	6578 W	4446 W	3331 W	
Rendement	87 %	91 %	93.3 %	

Figure 3.80 : Comparaison des stratégies de commande vectorielle en termes de rendement

Attention : ces valeurs de rendement peuvent paraître faibles en comparaison des valeurs habituellement rencontrées (95% à 99% de rendement pour un onduleur) : il faut garder à l'esprit que lors du calcul théorique des pertes par commutation, nous avons considéré une tension continue de 300V et un courant dans l'interrupteur de 200A (c.f. courbe Datasheet constructeur), alors que la tension est de 250V et le courant sinusoïdal d'amplitude 283A.

Résultats d'essais

Pour compléter cette étude en simulation, des essais ont été réalisés sur banc à l'aide d'une carte dSpace (DS1104) faisant le lien entre les stratégies de commande codées sous Simulink et les interrupteurs de l'onduleur. Seules les stratégies 1 et 2 sont évaluées, la solution 3 étant trop polluée du point de vue harmonique.

Les mesures de courants et tensions étant très bruitées, il est difficile de comparer les stratégies entre elles du point de vue des pertes dans le convertisseur. En effet, le bruit de mesure est supérieur au gain potentiel sur les pertes avec la stratégie 2 par comparaison avec la stratégie 1 classique.

Par conséquent, seule l'analyse harmonique est réalisée sur les résultats d'essais.

Conclusions et remarques :

- La méthode à 4 commutations (solution 2) n'introduit pas de pollution harmonique supplémentaire par rapport à la stratégie classique à 6 commutations (solution 1).
- Une baisse de 30% des pertes par commutation est obtenue avec la stratégie à 4 commutations.
- Répartition des pertes :
 - o 1/3 dans l'électronique de puissance, 2/3 dans la machine
 - o En fonctionnement nominal, pertes par commutation et pertes par conduction sont équivalentes.
 - o Le rendement de l'onduleur est compris entre 97 et 98% suivant les points de fonctionnement.
 - o La stratégie à 4 commutations permet d'obtenir un gain sur le rendement entre 0.33 et 0.5%



















Nous retenons ainsi la stratégie à 4 commutations (solution 2) pour piloter l'onduleur de traction. Bien que le gain sur le rendement soit très faible par rapport à la stratégie classique, la stratégie 2 ne présente pas d'inconvénient du point de vue contenu harmonique. Il serait donc dommage de se priver d'une augmentation de rendement, aussi faible soit elle. La solution 3, bien qu'intéressante du point de vue du rendement associé, n'est pas retenue étant donnée la contrainte de filtrage qu'elle introduit (il est nécessaire de filtrer les harmoniques à partir de 5kHz pour un convertisseur piloté à 10kHz).

3.4.4.5 Récapitulatif des stratégies

Le tableau ci-dessous récapitule les caractéristiques, points forts et points faibles de chacune des trois commandes de l'onduleur présentées ci-dessus (Table 3.13).

Nous partons de l'hypothèse que l'onduleur est alimenté par une batterie délivrant une tension continue V_{batt} .

Table 3.13 : Tableau comparatif des méthodes de pilotage du convertisseur de tension triphasée

	Pleine Onde	MLI sinus-triangle	MLI vectorielle
Taux de distorsion harmonique		- sans surmodulation : avec $m > 15$  - avec surmodulation : 	
Tension efficace maximum	$\frac{\sqrt{2} \cdot V_{batt}}{\pi} \rightarrow 0.45 \times V_{batt}$ 	- sans surmodulation : $\frac{V_{batt}}{2 \cdot \sqrt{2}} \rightarrow 0.35 \times V_{batt}$  - avec surmodulation : → entre $0.35 \times V_{batt}$ et $0.45 \times V_{batt}$ 	$\frac{V_{batt}}{\sqrt{6}} \rightarrow 0.4 \times V_{batt}$ 
Paramètres de réglage (facilité de mise en place de la commande)	- sans dc-dc : aucun - avec dc-dc : rapport cyclique 	- synchrone / asynchrone - rapport de modulation m - rapport d'ampl. r 	- fréquence de découpage f_d - stratégie de remplissage de la période 
Facilité d'implémentation de la commande (hardware)		- synchrone :  - asynchrone : 	
Nombre de commutations par période du fondamental	2 par interrupteur par période f_0 → 12 	- sans surmodulation : $12 \cdot m$ → entre 120 et 240 pour m entre 10 et 20 - avec surmodulation : entre 12 et $12 \cdot m$ → entre 12 et 240 	entre 4 et 6 par interrupteur par période de découpage → entre 240 et 3600 pour un rapport f_0/f_d entre 10 et 100 

Globalement, la commande pleine onde présente une grande simplicité de mise en place et d'implémentation. Ses performances en termes de distorsion harmoniques et de souplesse de réglage sont néanmoins limitées (nécessité d'introduire un hacheur pour piloter l'amplitude de la tension triphasée). La MLI sinus-triangle, également très simple à mettre en place et peu polluée harmoniquement, montre des limitations quant au maximum de tension atteignable. Ce critère étant déterminant dans la chaîne de traction électrique étant donnée la forte baisse de tension au cours de la décharge de la batterie, nous ne retiendrons pas cette stratégie pour le pilotage de l'onduleur connecté au stator de la machine. Enfin, la MLI vectorielle, bien que complexe à mettre en place et introduisant des pertes par commutations non négligeables, présente le double avantage de limiter la distorsion harmonique (qui peut être gênante pour le fonctionnement de la machine) et de permettre la surmodulation (utile lorsque le niveau de tension de la batterie est un point sensible du système).

3.5 Conclusions

En conclusion de ce troisième chapitre consacré à l'optimisation du système de puissance du véhicule électrique, nous revenons sur les différents types d'optimisation qu'il est possible de mettre en place sur le même système. De même que dans le chapitre 1, nous avons identifié différents modèles du même organe en fonction du domaine de validité fréquentiel (quasi-statique, transitoire lent, transitoire rapide), il est possible de distinguer différentes échelles d'optimisation. L'optimisation que nous avons qualifiée de globale pourrait également être appelée optimisation « quasi-statique », tandis que l'optimisation locale correspondrait à de l'optimisation « transitoire rapide » (commande des convertisseurs) ou « transitoire lente » (commande de la machine).

Qu'il s'agisse d'optimisations globale ou locale, la démarche reste similaire : avant d'attaquer tout problème, il convient d'identifier clairement les trois catégories critères, contraintes, degrés de liberté que nous avons citées tout au long de ce chapitre. Une fois ces paramètres renseignés, leur contenu nous oriente directement vers les modèles à utiliser ou concevoir. Il est ainsi inutile d'utiliser des modèles à commutations, aussi précis soient-ils, si nous souhaitons optimiser la commande de la machine, car les caractéristiques de ces modèles ne font partie d'aucune des trois catégories de ce problème d'optimisation (une expression des pertes par commutation et conduction suffit). Un compromis représentativité/simplicité des modèles est à faire pour chaque problème d'optimisation.

Nous avons largement étudié l'optimisation locale de la chaîne de traction (commande machine, pilotage des interrupteurs,...). Celle-ci peut paraître d'une importance moindre sur l'autonomie et les performances du véhicule par rapport à l'optimisation globale, mais il faut garder à l'esprit qu'un tel système (véhicule-machine-batterie) aussi bien dimensionné soit-il, fournira des performances bien inférieures à sa capacité s'il n'est pas correctement piloté. Son rendement en sera également fort impacté.

4 Conclusion générale

Le travail présenté dans cette thèse est une contribution à l'étude de l'augmentation de l'autonomie et à l'amélioration des performances dynamiques des véhicules électriques.

Avant de procéder à l'optimisation du système complexe qu'est la chaîne de traction électrique et de ses consommateurs auxiliaires, nous avons effectué une étape préliminaire de modélisation du système. Cette étape est essentielle à la compréhension des phénomènes qui interviennent au niveau des organes et des interactions entre ces sous-systèmes. L'approche qu'il convient d'adopter pour résoudre un tel problème ne suit pas exactement le plan de ce mémoire qui présente deux étapes bien distinctes et successives de modélisation et d'optimisation. En réalité, la réflexion sur le problème d'optimisation intervient avant toute conception de modèle. Une fois les objectifs et contraintes clairement identifiés (il se peut que d'autres contraintes apparaissent par la suite), la réalisation des modèles peut débuter. Cette démarche permet de concevoir des modèles suffisamment représentatifs des phénomènes à prendre en compte en veillant à ce qu'ils soient le plus simple possible.

Nous avons ainsi identifié différentes catégories de modèles d'un même organe, suivant leurs domaines de validité fréquentielle, mais aussi physique (thermique, électrique, mécanique,...). La notion de multi-échelles, multi-physiques est ainsi clairement apparue. Observer le courant consommé au niveau de la batterie de traction au cours d'un cycle de roulage ou observer les ondulations de ce même courant dues à la présence d'un onduleur entre la batterie et le stator de la machine va impliquer l'utilisation de modèles différents des composants de la chaîne de traction. Dans le premier cas, il s'agit de modèles moyens sans commutations compatibles du point de vue temps de calcul avec la simulation d'un cycle de roulage complet. Dans le second cas, des modèles à transitoire rapide prenant en compte les commutations d'interrupteurs seront nécessaires.

De même que différentes catégories de modèles ont été présentés au chapitre 2, différents types d'optimisations ont été exposés au chapitre 3. Nous avons distingué l'optimisation globale (ou hard) qui s'attache à modifier l'architecture du système ou qui s'intéresse au dimensionnement macroscopique des organes du système (technologie de batterie, structure du pack batterie, caractéristiques du véhicule, dimensionnement du moteur électrique) de l'optimisation locale (ou soft) qui concerne essentiellement le pilotage du système organe par organe. La démarche présentée ici est qualifiée de séquentielle : une fois l'étape de modélisation réalisée, optimisations globale puis locale sont mises en place, avec un éventuel rebouclage vers l'optimisation globale.

Perspective d'étude : l'optimisation simultanée architecture / commande

L'une des perspectives des travaux serait de s'intéresser à une approche simultanée qui consiste à optimiser conjointement l'architecture du système et la commande associée. L'optimum de cet ensemble (architecture-commande) serait au moins aussi satisfaisant sinon davantage que celui obtenu par l'approche séquentielle. En effet, la notion de bonnes performances d'une chaîne de traction n'a de sens que si elle est correctement pilotée : une chaîne de traction bien dimensionnée mais mal pilotée présentera des performances médiocres, nettement inférieures à ce qu'elle pourrait fournir.

La Figure 4.1 présente succinctement le principe d'une approche simultanée. Les paramètres surlignés correspondent aux variables d'optimisation. Il s'agit aussi bien de paramètres figés (masse du véhicule, section frontale, coefficient de résistance au roulement, structure du pack batterie,...), que de paramètres de commande (courants dans la machine à chaque instant). Notons que les résultats de ce problème sont extrêmement liés au choix du cycle de roulage imposé en entrée. Il convient donc de choisir un cycle le plus représentatif possible de la conduite d'un utilisateur lambda.

contraintes

paramètres constants au cours des cycles

paramètres variables au cours des cycles

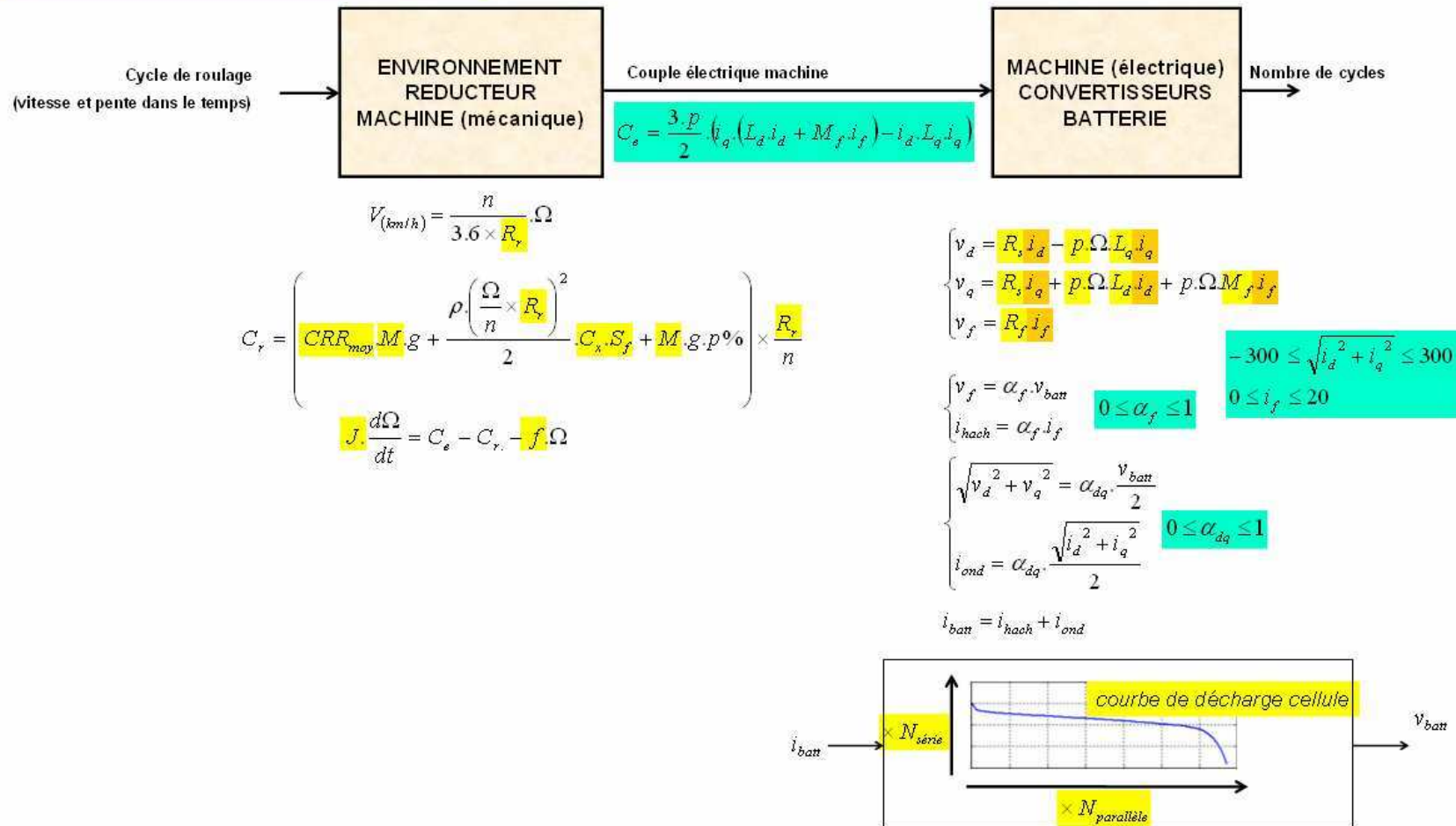

Figure 4.1 : Perspectives : cadre d'une approche d'optimisation simultanée (globale/locale)

Annexes

4.1 Commande vectorielle de l'onduleur

Etape 1 : Transformée de Concordia

Elle permet de passer d'une tension triphasée (V_a, V_b, V_c) à une tension diphasée (V_α, V_β) .

$$\begin{pmatrix} x_\alpha \\ x_\beta \end{pmatrix} = \sqrt{\frac{2}{3}} \begin{pmatrix} 1 & -\frac{1}{2} & -\frac{1}{2} \\ 0 & \frac{\sqrt{3}}{2} & -\frac{\sqrt{3}}{2} \end{pmatrix} \begin{pmatrix} x_a \\ x_b \\ x_c \end{pmatrix}$$

Etape 2 : Déterminer le secteur du vecteur V de coordonnées (V_α, V_β)

Considérons les trois interrupteurs de la partie supérieure de l'onduleur (1 = fermé, 0 = ouvert) (Figure 0.1).

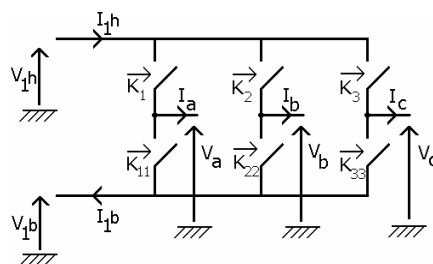

Figure 0.1: Schéma de l'onduleur triphasé

L'espace peut être divisé en six secteurs (Figure 0.2).

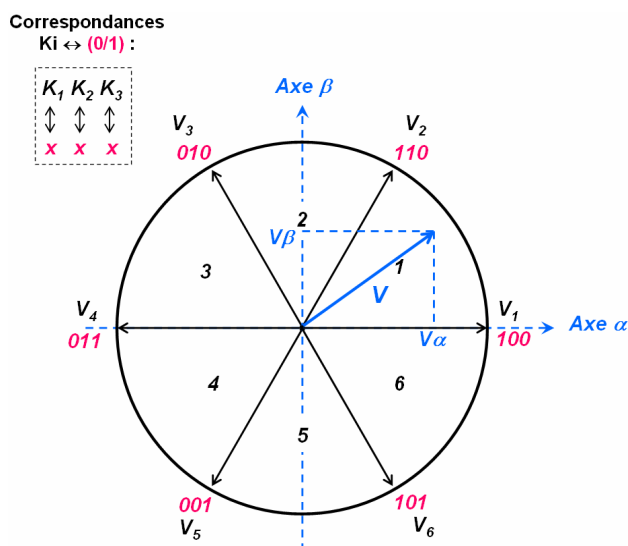

Figure 0.2 : Six secteurs de la MLI vectorielle en tension

Suivant les coordonnées (V_α, V_β) , il est possible de déterminer dans quel secteur se situe le vecteur V :

$$\begin{aligned}
\text{Secteur 1} &\rightarrow 0 < V_\beta < \sqrt{3} \cdot V_\alpha \\
\text{Secteur 2} &\rightarrow 0 < \sqrt{3} \cdot V_\alpha < V_\beta \text{ ou } 0 < -\sqrt{3} \cdot V_\alpha < V_\beta \\
\text{Secteur 3} &\rightarrow 0 < V_\beta < -\sqrt{3} \cdot V_\alpha \\
\text{Secteur 4} &\rightarrow \sqrt{3} \cdot V_\alpha < V_\beta < 0 \\
\text{Secteur 5} &\rightarrow V_\beta < \sqrt{3} \cdot V_\alpha < 0 \text{ ou } V_\beta < -\sqrt{3} \cdot V_\alpha < 0 \\
&\text{sinon Secteur 6}
\end{aligned}$$

Remarque : Le module de V est limité par le rayon du cercle calculé à partir de la tension d'alimentation continue E de l'onduleur (rayon = $\sqrt{2/3} \cdot E$).

Etape 3 : Reconstruire le vecteur V (V_α, V_β) à partir des 2 vecteurs délimitant le secteur d'appartenance de V

Secteur 1 : On sait que :
$$\vec{V} = V_\alpha \cdot \vec{u}_\alpha + V_\beta \cdot \vec{u}_\beta$$

 $(\vec{u}_\alpha, \vec{u}_\beta)$: vecteurs unitaires directeurs des axes α et β

On cherche (T_1, T_2) les temps d'application des vecteurs (\vec{V}_1, \vec{V}_2) tels que :

$$\vec{V} = \frac{T_1}{T} \cdot \vec{V}_1 + \frac{T_2}{T} \cdot \vec{V}_2 \text{ avec } T_1 + T_2 \leq T$$

T : période de découpage
 R : rayon du cercle

Les expressions analytiques des temps d'application sont donnés dans la Table 0.1.

Table 0.1: Temps d'application des vecteurs de la MLI vectorielle

	Secteur 1	Secteur 2	Secteur 3	Secteur 4	Secteur 5	Secteur 6
T_1	$\left(V_\alpha - \frac{V_\beta}{\sqrt{3}} \right) \cdot \frac{T}{R}$					$\left(V_\alpha + \frac{V_\beta}{\sqrt{3}} \right) \cdot \frac{T}{R}$
T_2	$\left(\frac{2V_\beta}{\sqrt{3}} \right) \cdot \frac{T}{R}$	$\left(V_\alpha + \frac{V_\beta}{\sqrt{3}} \right) \cdot \frac{T}{R}$				
T_3		$\left(-V_\alpha + \frac{V_\beta}{\sqrt{3}} \right) \cdot \frac{T}{R}$	$\left(\frac{2V_\beta}{\sqrt{3}} \right) \cdot \frac{T}{R}$			
T_4			$\left(-V_\alpha - \frac{V_\beta}{\sqrt{3}} \right) \cdot \frac{T}{R}$	$\left(-V_\alpha + \frac{V_\beta}{\sqrt{3}} \right) \cdot \frac{T}{R}$		
T_5				$\left(\frac{-2V_\beta}{\sqrt{3}} \right) \cdot \frac{T}{R}$	$\left(-V_\alpha - \frac{V_\beta}{\sqrt{3}} \right) \cdot \frac{T}{R}$	
T_6					$\left(V_\alpha - \frac{V_\beta}{\sqrt{3}} \right) \cdot \frac{T}{R}$	$\left(\frac{-2V_\beta}{\sqrt{3}} \right) \cdot \frac{T}{R}$

4.2 Caractéristiques des véhicules électriques Renault

Les sources des données numériques citées dans ce paragraphe sont les suivantes :

- <http://www.renault-ze.com>
- <http://www.automobile-propre.com>
- <http://www.enerzine.com>
- <http://www.avem.fr>

Ci-dessous se trouvent les principales caractéristiques des quatre véhicules électriques de la gamme Renault (commercialisés entre 2011 et 2012). Ces données ont été utilisées pour le paramétrage des modèles de la plupart des simulations présentées dans ce mémoire de thèse.

4.2.1 Fluence Z.E.

Dimensions	
Longueur [mm]	4748
Largeur [mm]	1813
Hauteur [mm]	1458
Poids à vide [kg]	1543
Pneumatique de référence	205/55 R16
Moteur	
Type moteur	Electrique synchrone à rotor bobiné
Type de boîte de vitesse	Directe avec réducteur et inverseur AV/AR
Puissance maxi [kW]	70 (obtenue à 11000tr/min)
Couple max [Nm]	226
Masse [kg]	160
Batterie	
Type batterie	Lithium-Ion
Capacité énergétique [kW/h]	22
Masse [kg]	250
Récupération d'énergie	Oui (freinage et décélération)
Moyens de recharge	<ul style="list-style-type: none">- Charge lente : à l'aide d'une prise domestique 220V, 10A ou 16A, pour une durée comprise entre 6 et 8h.- Charge rapide : à partir de bornes de recharges rapides en 400V, 32A, pour une durée de 30min.- Système d'échange de batterie « Quickdrop » qui permet de remplacer la batterie en 3 mn dans des stations dédiées.
Performance	
Autonomie NEDC [km]	160
Vitesse max [km/h]	135 (limitée électroniquement)

4.2.2 Kangoo Express Z.E.

Dimensions	
Longueur [mm]	4213
Largeur hors tout / avec rétro [mm]	1829 / 2133
Hauteur [mm]	1818
Poids à vide [kg]	1410
Charge utile [kg]	650
Moteur	
Type moteur	Electrique synchrone à rotor bobiné
Type de boîte de vitesse	Directe avec réducteur
Puissance maxi [kW]	44 (obtenue à 10500tr/min)
Rendement	90%
Couple max [Nm]	226
Masse [kg]	160
Batterie	
Type batterie	Lithium-Ion
Capacité énergétique [kW/h]	22
Masse [kg]	250
Récupération d'énergie	Oui (freinage et décélération)
Performance	
Autonomie NEDC [km]	160
Vitesse max [km/h]	130

Emissions totales "du puits à la roue" (liées à la production d'électricité selon les mix énergie France) : 16 g CO²/km (Kangoo Express dCi 85 : 149 g/km).

4.2.3 Twizy Z.E.

Dimensions	
Longueur [mm]	2320
Largeur [mm]	1191
Hauteur [mm]	1461
Poids à vide [kg]	450
Moteur	
Puissance maxi [kW]	15
Couple max [Nm]	57
Batterie	
Type batterie	Lithium-Ion
Masse [kg]	100
Récupération d'énergie	Oui (freinage et décélération)
Performance	
Autonomie [km]	100
Vitesse max [km/h]	- Twizy 75 : 75 km/h - Twizy 45 : 45 km/h

Emissions totales "du puits à la roue" (liées à la production d'électricité selon les mix énergie France) : 7 g CO²/km.

4.2.4 Zoé Z.E.

Dimensions	
Longueur [mm]	4100
Largeur [mm]	1840
Hauteur [mm]	1516
Poids à vide [kg]	1400
Pneumatique de référence	185/55 R21
Moteur	
Type moteur	Electrique synchrone à rotor bobiné
Type de boîte de vitesse	Directe avec réducteur et inverseur AV/AR
Puissance maxi [kW]	70 (obtenue à 10500tr/min)
Couple max [Nm]	225
Masse [kg]	160
Batterie	
Type batterie	Lithium-Ion
Capacité énergétique [kW/h]	22
Masse [kg]	250
Récupération d'énergie	Oui (freinage et décélération)
Moyens de recharge	<ul style="list-style-type: none"> - Charge lente : à l'aide d'une prise domestique 220V, 10A ou 16A, pour une durée comprise entre 6 et 8h. - Charge rapide : à partir de bornes de recharges rapides en 400V, 32A, pour une durée de 20 à 30min. - Système d'échange de batterie « Quickdrop » qui permet de remplacer la batterie en 3 mn dans des stations dédiées.
Performance	
Autonomie NEDC [km]	160
Vitesse max [km/h]	140
Accélération de 0 à 100km/h [s]	8,1
Aérodynamique SCx	0,25

Références bibliographiques

- [Aim03] M. Aimé. *Évaluation et optimisation de la bande passante des convertisseurs statiques. Application aux nouvelles structures multicellulaires*. PhD thesis, Institut National Polytechnique, Toulouse (France), 2003.
- [AS02] F. Aggeri, B. Segrestin. *Comment concilier innovation et réduction des délais ? Quelques leçons tirées du développement de la Laguna II*. Gérer et Comprendre, janvier 2002.
- [AEHE09] M. Amiri, M. Esfahanian, M.R. Hairi-Yazdi, V. Esfahanian. *Minimization of power losses in hybrid electric vehicles in view of the prolonging of battery life*. Journal of Power Sources, vol. 190, pp. 372-379, May 2009.
- [ANFA97] Association Nationale pour la Formation Automobile. *Le véhicule électrique*. Dossier technique, 1997.
- [Bal08] A. Balasete. *Modélisation et simulation numérique d'un réseau électrique automobile avec la méthode REM*. Rapport de stage de fin d'études, Renault Guyancourt, UST Lille (France), 2008.
- [BCR99] S. Barbusse, D. Clodic, J.P. Roumégoux. *Climatisation automobile, énergie et environnement*. Laboratoire Transports et Environnement (LTE), France, 1999.
- [Bar87] P. Barret. *Régimes transitoires des machines tournantes électriques*. Editions Eyrolles, 1987.
- [Bas01] P. Bastiani. *Stratégies de commande minimisant les pertes d'un ensemble convertisseur – machine alternative : Application à la traction électrique*. PhD thesis, INSA, Lyon (France), 2001.
- [Bau04] P-R. Bauquis. *Quelles énergies pour les transports au XXIe siècle ?* Les cahiers de l'économie, no. 55, janvier 2004.
- [BBFM06] H. Ben Ahmed, N. Bernard, G. Feld, B. Multon. *Machines synchrones. Modélisation en régime permanent*. Techniques de l'Ingénieur, n°D3521, 2006.
- [Ber01] A. Berro. *Optimisation multiobjectif et stratégies d'évolution en environnement dynamique*. PhD thesis, Université des Sciences Sociales, Toulouse (France), 2001.
- [BS98] J. Bonal, G. Séguier. *Entraînements électriques à vitesse variable. Volume 2, Rappels d'électrotechnique de puissance et d'automatique, les variateurs électroniques de vitesse*. Lavoisier Tec&Doc, 1998.
- [Bou05] L. Bouarroudj. *Contribution à l'étude de l'alternateur à griffes. Application au domaine automobile*. PhD thesis, INP Grenoble (France), 2005.
- [Bou03] A. Bouscayrol. *Formalismes de Représentation et de Commande Appliqués aux Systèmes Électromagnétiques Multimachines Multiconvertisseurs*. Rapport d'HDR, Université des Sciences et Technologies de Lille (France), 2003.
- [BEK99] K.L. Butler, M. Ehsani, P. Kamath. *A Matlab-Based Modeling and Simulation Package for Electric Hybrid Electric Vehicle Design*. IEEE Transactions on Vehicular Technology, vol. 48, no. 6, Nov.1999.
- [Cap02] S. L. Capitaneanu. *Optimisation de la fonction MLI d'un onduleur de tension deux-niveaux*. PhD thesis, ENSEEIHT, Toulouse (France), 2002.

- [Caz97] F. Cazaurang. *Commande robuste des systèmes plats. Application à la commande d'une machine synchrone*. PhD thesis, Université de Bordeaux (France), 1997.
- [Cha05] M. Chami. *Modélisation et simulation des systèmes multi-physiques à l'aide des Réseaux Dynamiques Hybrides à Composants : Application à la conversion d'énergie et au transport électrique terrestre*. PhD thesis, Université de technologie de Belfort-Montbéliard (France), École Nationale Supérieure d'Électricité et de Mécanique (Maroc), 2005.
- [CC] J-C. Chauveau, J-P. Chassaing. *Introduction à la méthode des plans d'expériences par la méthode Taguchi*. Compléments au cours d'asservissement, C.N.E.D Génie Electrotechnique.
source : http://www.iufmrese.cict.fr/contrib/asserv/introTaguchi_CNED.pdf
- [CS00] H.L. Chan, D. Sutanto. *A New Battery Model for use with Battery Energy Storage Systems and Electric Vehicles Power Systems*. IEEE Power Engineering Society Winter Meeting, vol. 1, pp. 470-475, 2000.
- [ChS00] R.Chelouah, P.Siarry. *Tabu Search applied to global optimization*. European Journal of Operational Research (EJOR), vol. 123, 2000.
- [CS02] Y. Collette, P. Siarry. *Optimisation multiobjectif*. Éditions Eyrolles, Paris (France), 2002.
- [Dau99] G. Dauphin-Tanguy. *Les bond graphs et leur application en mécatronique*. Techniques de l'Ingénieur, n°S7222, 1999.
- [Dau00] G. Dauphin-Tanguy. *Les bond graphs*. Éditions Hermès, France, 2000.
- [Dem04] H.E. Demni. *Conception en Génie Électrique à l'aide d'éléments caractérisés*. PhD thesis, INP, Toulouse (France), 2004.
- [DHB09] R. Dhifaoui, O. Hasnaoui, F. Bacha. *La commande des machines. La commande directe de couple*. Support de cours mastère ESI, chap. 5, 2009.
- [Dia93] M. Dian Bah. *Etude du régime saturé de la machine synchrone*. PhD thesis, EPF, Lausanne (Suisse), 1993.
- [DFF07] D. V. Do, C. Forgez, G. Friedrich. *Observateur d'état de charge de batterie NiMH*. Conférence EF, ENSEEIHT, Toulouse (France), 2007.
- [Dre04] J. Dreo. *Adaptation de la métaheuristique des colonies de fourmis pour l'optimisation difficile en variables continues. Application en génie biologique et médical*. PhD thesis, Université Paris 12 (France), 2004.
- [EHZM06] B. Eckardt, A. Hofmann, S. Zeltner, M. Maerz. *Automotive Powertrain DC/DC Converter with 25kW/dm³ by using SiC Diodes*. CIPS (International Conference on Integrated Power Electronics Systems), Naples (Italy), 2006.
- [ENS08] *Séminaire Optimisation*. ENS Cachan, 11 décembre 2008.
- [Eri99] R. Erickson. *Dc-Dc Power Converters*. Wiley Encyclopedia of Electrical and Electronics Engineering, vol. 5, pp. 53-63, 1999.
- [FujData] Datasheet : IGBT 2MBI 400N-060 (600V 400A), FUJI
Source :
http://www.datasheetcatalog.com/datasheets_pdf/2/M/B/I/2MBI400N-060.shtml
- [Gan03] G. Gandanegara. *Méthodologie de conception systémique en Génie Electrique à l'aide de l'outil Bond Graph. Application à une chaîne de traction ferroviaire*. PhD thesis, INP, Toulouse (France), 2003.

- [Gar10] J. Garthwaite. Battle of the Batteries: Comparing Electric Car Range, Charge Times. June 2010.
Source : <http://gigaom.com/cleantech/battle-of-the-batteries-comparing-electric-car-range-charge-times/>
- [Gav99] O. Gaveau-Cauret. *Etude expérimentale et modélisation à peu de paramètres de systèmes de climatisation automobile*. PhD thesis, Ecole des Mines de Paris (France), 1999.
- [Gil97] F. Gillon. *Modélisation et optimisation par plans d'expériences d'un moteur à commutations électroniques*. PhD thesis, Université de Lille (France), 1997.
- [Gir06] F. Giraud. *Méthodes d'identification et de réglage*. Préparation à l'agrégation de génie électrique, UST Lille (France), 2006.
- [GC99] G. Grellet, G. Clerc. *Actionneurs électriques – Principes, modèles, commande*. Éditions Eyrolles, Chapter 9, pp. 217–222, 1999.
- [Gua09] Guang Yi Cao. *Mathematical Models of Dc-Dc Converters*. Journal of Zhejiang University, pp. 263-270, China, 2009.
- [GM99] J. Guillon, P-Y. Monvoisin, H. Mansour, C. Jugand. *La conception en ligne chez Renault*. Usine Nouvelle, décembre 1999.
- [GXHZ08] X. Guokai, Z. Xiuchun, S. Hang, Y. Zhenqiang. *A Pulse-width Modulation Based DC-DC Converter for Electric Propulsion*. Journal of Asian Electric Vehicles, vol. 6, no. 1, June 2006.
- [HEDA07] A. Haddoun, M. El Hachemi Benbouzid, D. Diallo, R. Abdessemed, J. Ghouili, K. Srairi. *A Loss-Minimization DTC Scheme for EV Induction Motors*. IEEE Transactions on Vehicular Technology, vol. 56, no.1, Jan. 2007.
- [HT00] T. Halkosaari, H. Tuusa. *Optimal Vector Modulation of a PWM Current Source Converter According to Minimal Switching Losses*. IEEE Power Electronics Specialists Conference, vol. 1, pp 127-132, 2000.
- [Hel05] H. Helali, D. Bergogne, J. Ben Hadj Slama, H. Morel, P. Bevilacqua, B. Allard, O. Brevet. *Power converter's optimisation and design. Discrete cost function with genetic based algorithms*. European Conference on Power Electronics and Applications, Dresden (Germany), 2005.
- [Hel06] H. Helali. *Méthodologie de pré-dimensionnement de convertisseurs de puissance : Utilisation des techniques d'optimisation multi-objectif et prise en compte de contraintes CEM*. PhD thesis, INSA, Lyon (France), 2006.
- [Her10] R. Herzog. *Support de cours : Simulation de systèmes mécatroniques*. Institut d'Automatisation Industrielle, HEIG-VD, Canton de Vaud (Suisse), pp. 117-122, 2010.
Source : http://www.iai.heig-vd.ch/fr-ch/Enseignement/Supports/Simulation/M197_SMECA_presentation_RHG.pdf
- [JBPS09] N. Janiaud, P. Bastard, M. Petit, G. Sandou. *Electric Vehicle Powertrain and Low-Voltage Network Simulation and Optimization*. Automotive Power Electronics, Paris (France), 2009.
- [JVPS09] N. Janiaud, F-X. Vallet, M. Petit, G. Sandou. *Electric Vehicle Powertrain Architecture and Control Global Optimization*. Electric Vehicle Symposium, Stavanger (Norway), May 2009.

- [JTBH99] B. Jeanneret, R. Trigui, F. Badin, F. Harel. *New Hybrid concept simulation tools, evaluation on the Toyota Prius car*. International Electric Vehicle Symposium, Beijing (China), 1999.
- [JQB06] W. Junping, C. Quanshi, C. Binggang. *Support vector machine based battery model for electric vehicles*. Energy Conversion and Management, vol. 47, pp. 858-864, May 2006.
- [Kan93] M. Kant. *Motorisation d'un véhicule électrique : Les véhicules électriques*. Revue générale de l'électricité, no. 10, 1993.
- [KTLKS09] T. Kerekes, R. Teodorescu, M. Liserre, C. Klumpner, M. Sumner. *Evaluation of Three-Phase Transformerless Photovoltaic Inverter Topologies*. IEEE Transactions on Power Electronics, vol. 24, no. 9, September 2009.
- [Ker09] S. Kermani. *Gestion énergétique des véhicules hybrides. De la simulation à la commande temps réel*. PhD thesis, Université de Valenciennes (France), 2005.
- [KDTG07] S. Kermani, S. Delprat, R. Trigui, T-M. Guerra. *A comparison of two global optimization algorithms for hybrid vehicle energy management*. International Conference on Advances in Vehicle Control and Safety, Buenos Aires (Argentina), February 2007.
- [KASM08] M.A. Khalfa, R. Andoulsi, A. Sellami, R. Mhiri. *Commande vectorielle indirecte d'une pompe centrifuge photovoltaïque au fil de soleil*. Revue des Energies renouvelables, CICME Sousse (Tunisie), 2008.
- [Kir06] J. L. Kirtley. *Analytic Design Evaluation of Induction Machines*. Class Notes from MIT, Department of Electrical Engineering and Computer Science, January 2006.
- [Lan09] R. Randy. *Vehicle Climate Control System*. 2009.
Source : www.mathworks.com/matlabcentral/fileexchange
- [LP05] S. Latorre, J-M. Pointet. *L'apport des TIC dans les processus de conception-production. Application aux industries automobile et aéronautique*. 13^{ème} rencontre internationale du GERPISA, Paris (France), 2005.
- [LCS02] W. Lee, D. Choi, M. Sunwoo. *Modelling and simulation of vehicle electric power system*. Journal of Power Sources, vol. 109, pp. 58-66, 2002.
- [LS01] W. Lee, M. Sunwoo. *Vehicle Electric Power Simulator for Optimizing the Electric Charging System*. International Journal of Automotive Technology, vol. 2, no. 4, pp. 157-164, 2001.
- [LBB04] W. Lhomme, A. Bouscayrol, P. Barrade. *Simulation of a Series Hybrid Electric Vehicle based on Energetic Macroscopic Representation*. International Symposium on Industrial Electronics, 2004.
- [Liu08] X. Liu. *Développement d'un outil logiciel dédié à l'analyse de la chaîne de traction d'un véhicule électrique ou électrique hybride*. JCGE'08 Lyon (France), 2008.
- [Loc02] M. Locatelli. *Simulated Annealing Algorithms for Continuous Global Optimization*. Handbook of Global Optimization II, Kluwer Academic Publishers, pp. 179-230, 2002.
- [LB99] J-P. Louis, C. Bergmann. *Commande numérique des machines synchrones*. Techniques de l'Ingénieur, n°D3644, 1999.

- [Mat06] S. Mathelin. *Contribution aux démarches d'amélioration des outils de conception collaborative. Application à l'ergonomie dans l'industrie automobile : un système d'information pour l'intégration de points de vue métier en conception*. PhD thesis, INP, Grenoble (France), 2006.
- [Mat99] *The MathWorks tools help Toyota design for the future*. User Story, 1999.
- [Mel08] A. Melki. *Système d'aide à la régulation et évaluation des transports multimodaux intégrant les Cybercars*. PhD thesis, Ecole Centrale de Lille (France), 2008.
- [Mén07] J. Ménagé. *Modélisation Numérique du Réseau de Bord pour le Véhicule Electrique et Hybride*. Rapport de stage de fin d'études, Renault Guyancourt, Supélec (France), 2007.
- [Mes97] P. Mestre. *Etude et simulation d'un véhicule électrique à moteur synchrone monosource ou équipé de supercondensateurs*. PhD thesis, INP de Toulouse (France), 1997.
- [MH95-96] B. Multon, L. Hirsinger. *Problème de la motorisation d'un véhicule électrique (parties I et II)*. Revue 3E.I., no. 4-5, 1995-1996.
- [Mul04] B. Multon. *Les machines synchrones autopilotées*. Préparation à l'agrégation de génie électrique, ENS Cachan, 2004.
- [Olm08] F. Olmi. *Modélisation d'une cellule de batterie Li-Ion et procédure d'essai associée*. Rapport de stage de fin d'études, Renault Guyancourt, 2008.
- [ODM03] M. Ortúzar, J. Dixon, J. Moreno. *Design, construction and performance of a buck-boost converter for an ultracapacitor-based auxiliary energy system for electric vehicles*. IEEE IECON'03, Roanoke (US), Nov. 2003.
- [Pag99] Gino Paganelli. *Conception et commande d'une chaîne de traction pour véhicule hybride parallèle thermique et électrique*. PhD thesis, Université de Valenciennes (France), 1999.
- [PO07] M. Petit, E. Odic. *Vieillesse et modélisation des batteries Ac/Pb*. Collaboration Renault / Supélec, Rapport n°1, France, novembre 2007.
- [PR05] F. Picard, N. Rodet-Kroichvili. *Le défi de la conception collaborative dans l'automobile : au-delà de la maquette numérique, repenser l'organisation autour des communautés*. 13^{ème} rencontre internationale du GERPISA, Paris (France), 2005.
- [Reg03] J. Regnier. *Conception de systèmes hétérogènes en Génie Electrique par optimisation évolutionnaire multicritère*, PhD thesis, INP Toulouse (France), 2003.
- [RA06] X. Roboam, S. Astier. *Graphes de liens causaux pour systèmes à énergie renouvelable (parties 1 et 2)*. Techniques de l'Ingénieur, n°D3970-D3971, 2006.
- [Rou04] O. Roudenko. *Application des Algorithmes Évolutionnaires aux Problèmes d'Optimisation Multi-Objectif avec Contraintes*. PhD thesis, École Polytechnique, Palaiseau (France), 2004.
- [RD01] A. Rousseau, B. Deville, G. Zini, J. Kern, J. Anderson, M. Duoba. *Honda insight validation using PSAT*. SAE, Paper no. 2001-01-2538, 2001.
- [ST00] M. Salo, H. Tuusa. *A Vector Controlled Current-Source PWM Rectifier with a Novel Current Damping Method*. IEEE Transactions on Power Electronics, vol. 15, no. 3, May 2000.

- [SanData] Datasheet : Sanyo Cadnica, Cell Type KR-10000M
Source : <http://www.houseofbatteries.com/pdf/KR-10000M>
- [Tfa07] W. Tfaili. Conception d'un algorithme de colonie de fourmis pour l'optimisation continue dynamique. PhD thesis, Université Paris 12 (France), 2007.
- [Tho09] C. Thomas. *Fuel cell and battery electric vehicles compared*. Int. Journal of Hydrogen Energy, vol. 34, pp. 6005-6020, August 2009.
- [TD09] O. Tremblay, L-A. Dessaint. *Experimental Validation of a Battery Dynamic Model for EV Applications*. World Electric Vehicle Journal, Vol. 3, EVS24 Stavanger (Norway), May 2009.
- [Tri97] R. Trigui. *Motorisation asynchrone pour véhicules électriques. Modélisation, Optimisation et Evaluation*. PhD thesis, INP de Lorraine (France), 1997.
- [THJBD00] R. Trigui, F. Harel, B. Jeanneret, F. Badin, S. Dérou. *Optimisation globale de la commande d'un moteur synchrone à rotor bobiné. Effets sur la consommation simulée de véhicules électriques et hybrides*. GEVIQ (Colloque National Génie Electrique Vie et Qualité), Marseille (France), 2000.
- [Van02] J.C. Vannier. *Machine synchrone : Modélisation et principes pour la variation de vitesse*. Polycopié Supélec (France), 2002.
- [Van03] J.C. Vannier. *Présentation des machines électriques à bobinage triphasée*. Polycopié Supélec (France), 2003.
- [VicData] Datasheet : DC-DC Converter Module, 375V Input Maxi Family, VICOR
Source : http://www.vicr.com/documents/datasheets/ds_375vin-maxi-family.pdf
- [WME07] D. Wenzhong Gao, C. Mi, A. Emadi. *Modeling and Simulation of Electric and Hybrid Vehicles*. Proceedings of the IEEE, vol. 95, no. 4, 2007.
- [Zhe99] Y. Zhenyu. *Space-Vector PWM With TMS320C24x/F24x Using Hardware and Software Determined Switching Patterns*. Application Report SPRA524, Texas Instruments, March 1999.