



HAL
open science

Altérations physiologiques et récupération à long terme dans un modèle murin de séparation associée à une restriction du temps d'accès à l'alimentation : un outil pour l'étude des conséquences de l'anorexie mentale

Sara Zgheib

► To cite this version:

Sara Zgheib. Altérations physiologiques et récupération à long terme dans un modèle murin de séparation associée à une restriction du temps d'accès à l'alimentation : un outil pour l'étude des conséquences de l'anorexie mentale. *Physiologie [q-bio.TO]*. Université du Littoral Côte d'Opale, 2014. Français. NNT : 2014DUNK0428 . tel-01558924

HAL Id: tel-01558924

<https://theses.hal.science/tel-01558924>

Submitted on 10 Jul 2017

HAL is a multi-disciplinary open access archive for the deposit and dissemination of scientific research documents, whether they are published or not. The documents may come from teaching and research institutions in France or abroad, or from public or private research centers.

L'archive ouverte pluridisciplinaire **HAL**, est destinée au dépôt et à la diffusion de documents scientifiques de niveau recherche, publiés ou non, émanant des établissements d'enseignement et de recherche français ou étrangers, des laboratoires publics ou privés.

Université du Littoral Côte d'Opale
Laboratoire Physiopathologie des Maladies Osseuses Inflammatoires

THESE

Pour l'obtention du grade de

Docteur de l'Université du Littoral Côte d'Opale

Discipline : Physiologie, Biologie des organismes, populations, interactions

Présentée par

Sara ZGHEIB

Altérations physiologiques et récupération à long terme dans un modèle murin de séparation associée à une restriction du temps d'accès à l'alimentation : un outil pour l'étude des conséquences de l'anorexie mentale.

Directrice de thèse : Dr. Odile Broux

Soutenue publiquement le 10 septembre 2014 devant le jury composé de :

RAPPORTEURS :	Pr. Saïd Kamel	Inserm U1088
	Dr. Alain Guignandon	Inserm U1059
EXAMINATEURS :	Pr. Christophe Breton	UPRES-EA-4489
	Pr. Pierre Hardouin	EA-4490
	Dr. Virginie Tolle	UMR 894 INSERM
CO-ENCADRANT :	Dr. Christophe Chauveau	EA-4490

Remerciements

J'adresse mes remerciements à Monsieur Alain Guignandon et Monsieur Kamel Said, pour avoir accepté d'être rapporteurs de ce travail. Je tiens également à remercier Monsieur Christophe Breton et Madame Virgine tolle de m'avoir fait l'honneur de participer à ce jury de thèse.

Je tiens à adresser mes remerciements à Monsieur Pierre Hardouin, Directeur du laboratoire PMOI, EA 4490 pour m'avoir accueillie au sein dans son laboratoire.

Je tiens à exprimer mes remerciements à ma directrice de recherche Odile Broux et à mon encadrant Christophe Chauveau pour m'avoir guidée, conseillée et soutenue tout au long de ma thèse et pour la confiance qu'ils m'ont accordée.

Je tiens à remercier le ministère de l'éducation nationale de l'enseignement supérieur et de la recherche, l'université du littoral cote d'opale et la région Nord-Pas de Calais de m'avoir accordé les financements nécessaires pour réaliser cette thèse.

Je tiens à remercier toutes les personnes qui ont participé de près ou de loin à ce travail.

Toute ma sympathie aux membres de notre équipe pour leur aide et leur amitié : Olfa, Allne, Séverine, Mathieu, Céline, Damien, Stéphanie, Anne, Irina, Perline, Maryse, Hervé, Thierry, Pierrette, Flore, Sylvain et Philippe.

Table des matières

INTRODUCTION.....	5
I-POURQUOI S'INTÉRESSER À L'ANOREXIE MENTALE ?	5
I-A Données épidémiologiques.....	5
I-B Principales causes.....	6
II- CONSÉQUENCES DE L'ANOREXIE MENTALE	9
II-A COMPORTEMENT ALIMENTAIRE.....	9
II-B Régulation centrale de la prise alimentaire	11
II-C Déséquilibre de la balance énergétique et survie.....	12
II-D La masse grasse et les tissus adipeux	19
II-E La masse maigre et les tissus musculaires	19
II-F Les altérations osseuses	20
II-F-1 Structure Osseuse.....	20
II-F-2 Régulations de la masse osseuse.....	22
II-F-2.1 Balance des marqueurs de formation et de résorption osseuse.....	22
II-F-2.2 Les mécanismes de régulation de la masse osseuse	25
II-F-2.2.1 Perturbations des facteurs endocriniens impliqués dans la régulation de la masse osseuse	25
La leptine	28
L'adiponectine	33
L'aménorrhée et les hormones sexuelles	35
L'axe GH-IGF-1	36
Le cortisol.....	41
L'insuline.....	42
La ghréline.....	43
II-F-2.2.2 L'adiposité médullaire.....	44
Quelle est la fonction de l'adipocyte médullaire.....	44
L'adiposité médullaire et la masse osseuse.....	46
L'adiposité médullaire dans l'anorexie mentale	50
II-G- Autres altérations	51
II-G-1 Conséquences digestives	51
II-G-2 Système nerveux central.....	52
II-G-3 Système immunitaire.....	52
III-COMMENT ÉTUDIER LES CONSÉQUENCES PHYSIOLOGIQUES DE L'AM ?.....	52
III-A Études cliniques.....	52
III-B- Les modèles animaux.....	53
III-B-1 Modèles d'induction environnementale	54
III-B-1.1 Modèles de dépression	54
III-B-1.2 Modèles de restriction alimentaire quantitative.....	54
III-B-1.3 Modèle d'activité / restriction	55
III-B-1.4 Modèles de restriction du temps d'accès à la nourriture	56
III-B-1.5 Modèle de Séparation / restriction.....	56
III-B-2 Les modèles murins génétiques.....	57
III-B-2.1 Lou/C Rats : Modèle animal de restriction alimentaire volontaire.....	57
III-B-2.2 Anx/anx.....	58
III-B-3 Les modèles pharmacologiques.....	58
Modèle LPS (lipopolysaccharide):	58
IV-CONCLUSIONS	59
TRAVAIL DE THESE	60
I- AXES DE RECHERCHE DU PMOI.....	60
II-SUJET ET OBJECTIF DU PROJET DE THÈSE	61
II-A Définition du cahier des charges	61
II-B Choix du modèle animal.....	62
II-B-1 Choix du protocole d'induction	62
II-B-2 Animaux et conditions d'élevage	63
II-B-3 Protocoles étudiés	64
II-B-3-1 Essais à court terme.....	64
II-B-3-2 Essais à long terme.....	66
II-C Choix des paramètres étudiés et des méthodes utilisées pour évaluer ces altérations	67
II-C-1 Prise alimentaire	67
II-C-2 Poids corporel.....	67
II-C-3 Composition corporelle	67

II-C-4 Les fonctions reproductrices	69
II-C-5 Tolérance au glucose	70
II-C-6 Sacrifice.....	71
II-C-7 Microarchitecture osseuse	72
II-C-8 Histologie osseuse	74
II-C-9 Dosages plasmatiques.....	74
II-C-10 Expression génique des tissus adipeux	75
Tableau 11 : liste des gènes étudiés.....	76
II-C-11 Tests statistiques	77
III-RÉSULTATS	77
<i>III-A Choix du protocole à partir d'essais à court terme</i>	<i>77</i>
III-A-1 Suivi du poids corporel et de la prise alimentaire à court terme.....	78
III-A-2 Composition corporelle.....	79
III-A-3 Conclusion de l'étude à court terme.....	80
<i>III-B Protocoles SBA et REC à long terme.....</i>	<i>81</i>
II-B-1 Poids corporel et prise alimentaire.....	81
II-B-2 Composition corporelle	82
II-B-3 Etude de la microarchitecture osseuse	84
II-B-4 Pesées tissulaires	85
II-B-5 Fonctions reproductrices : la taille des ovaires et le cycle œstral.....	88
II-B-6 Etude des perturbations endocriniennes.....	92
II-B-6.1 Leptinémie et adiponectinémie.....	92
II-B-6.2 Hormone de croissance GH et <i>Insulin-like growth factor-1</i> IGF-I	94
II-B-7 Tolérance au glucose	95
II-B-8 Niveaux d'expression des gènes impliqués dans l'oxydation des acides gras et la lipogenèse dans les tissus adipeux blancs au cours du protocole SBA et les niveaux d'expression des gènes spécifiques du tissu brun	97
II-B-9 Étude de l'expression du récepteur bêta 3 adrénergique au niveau du VAT, SCAT et BAT.....	99
II-B-10 Etude histologique de l'adiposité médullaire.....	100
DISCUSSION	102
IV-A ANALYSE INTÉGRÉE DU MODÈLE SBA.....	102
IV-B COMPARAISON DU MODÈLE SBA AVEC LES AUTRES MODÈLES	108
IV-C COMPARAISON DES ALTÉRATIONS OBSERVÉES AVEC CELLES DÉCRITES CHEZ LES PATIENTES.....	112
IV-D PERSPECTIVES D'ÉTUDE DU MODÈLE SBA.....	113
PUBLICATION	114
RÉFÉRENCES.....	146

INTRODUCTION

I-Pourquoi s'intéresser à l'anorexie mentale ?

En regard des grands programmes de recherche dédiés aux pathologies induites par les mauvaises habitudes alimentaires et un mode de vie sédentaire, les études consacrées aux troubles mentaux font figure de parent pauvre. Au sein de ces troubles mentaux, les troubles du comportement alimentaire (TCA) sont considérés comme des pathologies de faible prévalence, alors même qu'ils sont globalement moins recherchés que les autres troubles mentaux. Pourtant dans le monde occidental, les TCA prennent insidieusement les proportions d'une épidémie, et comme nous le verrons dans la partie consacrée aux données épidémiologiques et dans celle consacrée aux conséquences, ils constituent un vrai problème de santé publique.

Parmi ces TCA, l'anorexie mentale (AM) est une affection psychiatrique débutant souvent à l'adolescence, dont l'expression clinique est somatique (amaigrissement et aménorrhée) et alimentaire (restriction alimentaire). Elle touche essentiellement les adolescentes et les jeunes femmes. La forte réduction de la prise alimentaire des patientes anorexiques conduit en quelques mois à un amaigrissement intense. Le National Collaborating Centre for Mental Health (UK) a défini que la perte de poids chez les patients représentait 15 à 30% de leur poids initial, et que leur indice de masse corporelle (IMC) était inférieur à 17.5 kg/m² (1). Dans ces conditions, la survie des patientes nécessite des adaptations métaboliques importantes, dont certaines pourraient ensuite constituer des freins au long et incertain processus de guérison.

Dans un premier temps et afin de mieux cerner cette pathologie dans son ensemble nous allons présenter les connaissances disponibles concernant les causes et l'épidémiologie. Cela nous permettra ensuite de présenter ses multiples conséquences physiologiques tout en ayant une image du contexte dans lequel elles se produisent. Dans cette partie introductive nous traiterons enfin des différentes approches développées pour étudier les mécanismes et conséquences de l'AM.

I-A Données épidémiologiques

Peu de données sont disponibles pour estimer la prévalence des troubles de l'alimentation dans la population mondiale. Mais on sait bien que ces troubles seraient en augmentation dans les pays économiquement développés depuis une vingtaine d'années.

Aux États-Unis, l'anorexie est la troisième maladie chronique après l'obésité et l'asthme chez les adolescentes, avec une prévalence de 0,48 % dans la tranche des 15-19 ans. La prédominance féminine est nette : 8 à 9 cas sur 10 (2).

En France, 0,5 % à 1 % des adolescentes et des jeunes femmes souffrent d'AM soit 30 000 à 40 000 au total (3). le sex-ratio est de 9 filles pour 1 garçon (1). Parmi les troubles psychiatriques, les TCA entraînent un grand nombre de décès, 15 % des anorexiques finissent par décéder subitement dont 50% des cas de décès sont dus à un suicide et un certain nombre de malades ne semblent jamais guérir, d'où la gravité de cette maladie (4).

L'incidence la plus élevée a été trouvée entre l'âge de 10 à 19 ans (3). Mais le déclenchement de la pathologie a lieu principalement à deux périodes critiques : 13-14 ans et 16-17 ans. Les psychiatres ont noté que ces périodes correspondaient aux moments où la dépendance vis-à-vis de la famille est la plus importante (4).

I-B Principales causes

Bien qu'ils soient encore relativement mal connus, il a été établi que les facteurs favorisant l'apparition du comportement anorexique appartenaient à différentes catégories. Classiquement les spécialistes distinguent les facteurs psychosociaux et les facteurs génétiques (5). Ces facteurs constituent en fait un terrain favorable et sont à distinguer des événements déclencheurs qui entraînent très souvent une modification temporaire du comportement alimentaire.

1- Facteurs de risque psychosociaux

Les troubles alimentaires sont qualifiés de troubles liés à la culture et à l'échelle sociale. Les premières études réalisées montraient des disparités dans leurs développements en fonction des différentes ethnies présentes aux États-Unis. Ces troubles étaient décrits dans les sociétés où la nourriture était abondante et où la minceur était convoitée. Les cultures plus pauvres dans lesquelles les rondeurs étaient valorisées semblaient relativement épargnées par ces pathologies. Toutefois, les résultats des recherches sur l'influence de la culture sont discordants. Des études récentes et de grandes ampleurs montrent que la prévalence des troubles alimentaires est la même, quelle que soit l'origine ethnique (6).

Néanmoins, l'image de la minceur et la pression sociale à être mince sont entretenues et amplifiées depuis une trentaine d'année par, les magazines féminins le cinéma et les médias qui jouent un rôle non négligable en véhiculant une image faussée de la réalité. Les femmes exposées à des images de femmes avec des corps très minces ressentent des émotions négatives telles que la tristesse la honte et bien sûr une insatisfaction de leur propre image. Une étude menée aux États-Unis montre qu'environ 60% des filles et 30% des garçons désirent abaisser leur poids. Cette insatisfaction corporelle est désormais considérée comme le principal facteur de développement des troubles alimentaires (7).

Les histoires familiale et personnelle semblent également jouer un rôle. Les données de la littérature sur l'environnement psychosocial de l'adolescente anorexique suggèrent que l'altération des relations intrafamiliales et de la communication, la maltraitance, les troubles affectifs et alimentaires parentaux, les pressions parentales inappropriées, les séparations et les adversités chroniques, seraient impliqués(8). On peut mentionner l'obésité prémorbide, le trouble obsessionnel-compulsif précédant les troubles dépressifs, les troubles de la personnalité borderline, et des antécédents d'abus sexuel. Les activités qui favorisent la minceur, comme la danse classique, le fitness et le sport sont aussi considérées comme des facteurs de susceptibilité (9).

Enfin, mêlant les facteurs sociaux et héréditaires, certaines études de jumeaux montrent que ces personnes présentent un lien étroit des troubles du comportement alimentaire (4). Cependant, d'autres études ne retrouvent pas de corrélation. Parmi les facteurs du même ordre, les antécédents familiaux de troubles de l'humeur chez un parent au premier degré peuvent également s'avérer être un facteur de risque (10).

Il est logique de s'interroger sur ce qui fait qu'une personne très mince ou maigre continue à chercher à perdre du poids. L'explication principale est liée à un trouble psychiatrique qui entraîne une distorsion de l'image corporelle, autrement dit, les patientes bien que très maigres se perçoivent malgré cela comme des personnes en surpoids. Ce paradoxe est classiquement représenté par l'image d'une personne se regardant dans un miroir (figure 1). Une des approches psychiatriques est notamment consacrée à faire travailler les patientes sur la perception qu'elles ont de leur corps et de celui des autres, car cette distorsion semble constituer un frein important à la correction du comportement alimentaire.



Figure1: Illustration de la distorsion de l'image corporelle

Source : <http://www.medicalorama.com/>

2- Facteurs génétiques:

L'évolution technologique considérable de ces dernières années en matière d'analyse génétique a permis de développer des études sur les facteurs génétiques qui sont susceptibles de participer au développement de l'AM. Ces études font notamment partie des *Genome-Wide Association studies* (GWAS) dont l'approche est très prometteuse, mais elles peinent encore à dégager de résultats significatifs et reproductibles pour l'AM (11). Ces études sont fondées sur l'hypothèse qu'une partie au moins des personnes qui développent une même pathologie peuvent partager une ou plusieurs mutations génétiques qui les prédisposent à cette maladie.

Plusieurs études sur des fratries, ont permis d'estimer que 33% à 84% des cas d'AM ont une origine ou une composante héréditaire (12,13)(14,15)(16).

Parmi ces gènes suspectés, on trouve l'*Agouti-related protein* (AgRP) qui est un facteur orexigène qui antagonise le *melanocortin-4- receptor* (MC4-r). Le gène de l'AgRP a été séquencé chez 100 patientes anorexiques. Il a été trouvé une fréquence assez élevée d'une mutation entraînant un remplacement de l'Alanine 67 par une thréonine. Ce résultat a permis de montrer que cette mutation était significativement associée à l'AM. Ce qui va entraîner une inhibition altérée de la MC4-r, une diminution de la prise alimentaire et augmentation du risque de développer l'anorexie (17).

Le facteur neurotrophique dérivé du cerveau (BDNF) est une protéine qui favorise la croissance, la différenciation et la survie des neurones et des synapses du système nerveux central et périphérique (18,19). Le BDNF est exprimé dans les régions du cerveau responsables

des fonctions cognitives et exécutives supérieures, telles que l'hippocampe, le noyau arqué qui joue un rôle crucial dans les formes de plasticité synaptique (20,21). Plusieurs études ont montré que le gène BDNF intervient dans la régulation du comportement alimentaire (22,23). Les études sur des patientes anorexiques ont montré que le taux sérique de BDNF est moins élevé que celui de femmes saines, ce taux bas de BDNF en anorexie peut jouer un rôle important dans les symptômes dépressifs qui accompagnent les troubles du comportement alimentaire de cette maladie (22,24). Le BDNF jouerait donc un rôle important dans la physiopathologie des troubles d'alimentation, mais les mécanismes impliqués sont très mal étudiés. Etant donné que plusieurs études cliniques et précliniques ont montré une implication du BDNF dans les troubles du comportement alimentaire. Il a été montré que les différences dans le gène BDNF pouvaient être à l'origine de la grande hétérogénéité comportementale. L'existence d'un polymorphisme sur un seul nucléotide (SNP) à l'origine d'un changement d'acide aminé (une leucine est remplacée par une méthionine) en position 32 dans la séquence du prodomaine du BDNF, bien que ce SNP ne modifie pas l'expression basale de BDNF dans le cerveau, est associé au phénotype « anxieux », et à la perturbation du comportement alimentaire et pourrait participer à la baisse de l'IMC notamment en anorexie (25).

3- Phénomènes déclencheurs de l'anorexie mentale :

Les facteurs ou événements susceptibles de déclencher un comportement alimentaire de type anorexique peuvent être d'origine traumatique, comme des accidents ou des interventions chirurgicales touchant la face et imposant une alimentation réduite et sous forme liquide pendant plusieurs semaines. L'AM peut aussi démarrer par des régimes initialement envisagés pour du court terme. Dans tous les cas, comme le souligne le psychiatre J. Vignau (Service d'addictologie, CHRU Lille) « *les patientes arrivent à un stade où elles perdent le contrôle de leur comportement alimentaire* ».

II- Conséquences de l'anorexie mentale

II-A Comportement alimentaire

L'anorexie mentale et la boulimie sont deux troubles du comportement alimentaire. Et s'il peut paraître logique de distinguer ces deux troubles, les cas rencontrés en clinique font douter de la pertinence de cette démarche (26). La majorité des anorexiques évoluent vers une boulimie (27), mais une minorité de patientes boulimiques évoluent vers une anorexie mentale (28). Cependant l'étude relativement récente de Birmingham et ses collègues (2009) conclue, sur la base des critères utilisés, à l'existence de deux pathologies différentes.

Au sein même de l'AM il est nécessaire de distinguer deux sous-types basés sur des comportements alimentaires différents. En effet, 40 à 50% des patientes anorexiques appartiennent au sous-type « mixte » car elles présentent un comportement boulimique suivi de vomissements volontaires (29).

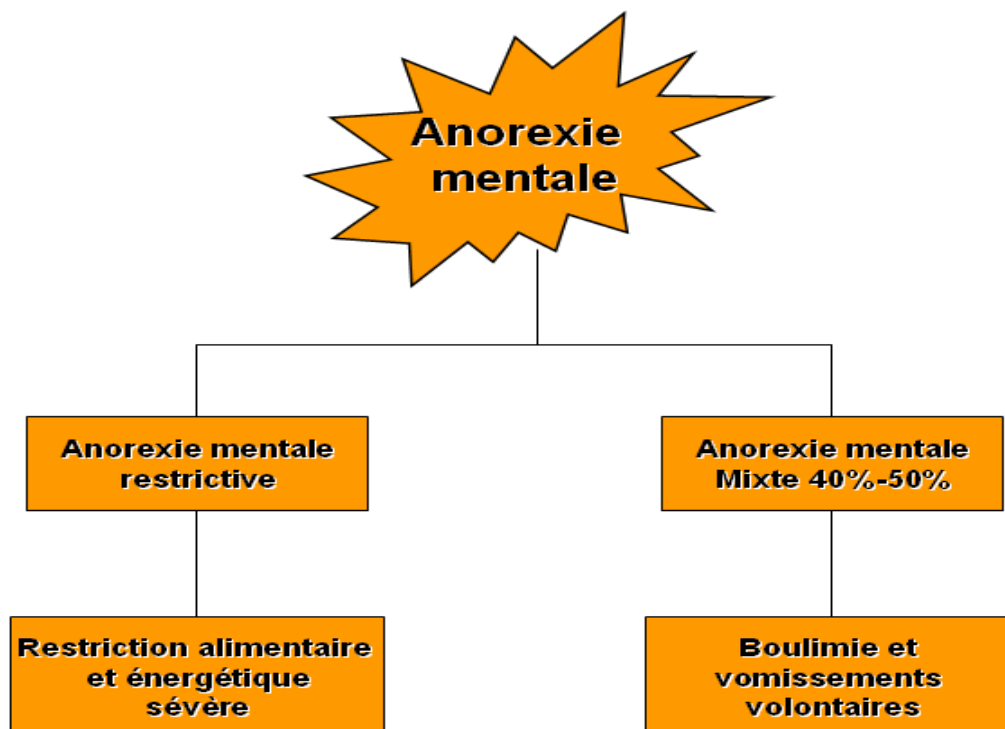

Figure 2: les deux sous-types de l'AM

Les patientes relevant de ce comportement anorexique mixte présentent des caractéristiques différentes des patientes anorexiques restrictives, notamment vis-à-vis du poids corporel, de l'indice de masse corporelle, des perturbations endocriniennes (30,31). Le sous-type restrictif comprend une restriction sévère de la quantité et de la teneur énergétique des aliments, sans phase de boulimie/vomissements (Figure 2).

Nous orienterons l'étude bibliographique et le développement d'un modèle animal vers ce type restrictif qui est lié à des cas généralement à la fois plus sévères et moins hétérogènes que le type mixte. Dans le processus qui nous a conduit à développer un modèle animal mimant les conséquences de l'AM restrictive, il était nécessaire de définir plus précisément à quoi correspondait la restriction alimentaire des patientes. Afin de rationaliser les études sur le sujet, une échelle a été proposée par Wilson et al en 1989 le « Eating Behavior Rating Scale » qui est une échelle d'évaluation du comportement alimentaire. Dans ce type d'évaluation les patientes anorexiques restrictives et boulimiques ensemble ont un score global plus élevé comparé aux patients boulimiques à poids normal. Les patientes restrictives ont montré plus de dégoûts

alimentaires que les autres groupes et leur comportement à table a été estimé comme plus ritualisé (32).

Comme présenté dans le paragraphe concernant les phénomènes déclencheurs, à l'origine du comportement anorexique il ne s'agit nullement d'une perte d'appétit, mais souvent d'un régime pour perdre quelques kilos ou d'une cause accidentelle ou chirurgicale imposant une modification importante mais temporaire de l'alimentation. La conduite alimentaire anorexique au début est modérée et devient méthodique, obsessionnelle et radicale. Ce qui se manifeste par le dégoût pour certains types d'aliments, la préférence pour une alimentation de basse valeur calorique. Ce comportement conduit les patientes à éviter le plus souvent les repas en société et même en famille pour éviter de se justifier (32,33).

À ces comportements s'ajoutent des idées reçues comme par exemple la nécessité de prendre certains aliments selon un ordre rigide respecté ou d'une façon particulière afin d'influencer la digestion et la vitesse de la prise du poids (34).

Le retour à une alimentation plus abondante et plus riche est un des premiers objectifs du traitement, afin de restaurer progressivement le poids corporel. Cette reprise doit également être continue et conditionne la poursuite de la croissance des jeunes patientes (35–37) et la correction de nombreux paramètres biologiques altérés. Mais la multiplicité des causes, et comme nous le verrons par la suite des conséquences, contribue à rendre la prise en charge difficile. De fait, les patientes bénéficient généralement de soins psychologiques et somatiques grâce à des prises en charge pluridisciplinaires. Le recours à la prescription des psychotropes est peu développé car il n'a pas démontré d'efficacité pour diminuer les préoccupations pondérales (38).

La durée de l'hospitalisation dépend de plusieurs facteurs. Ceux-ci comprennent bien entendu le temps nécessaire pour atteindre le poids souhaité avec une stabilisation d'au moins deux semaines mais aussi la qualité des repas et des relations avec les parents, la fratrie, et les relations sociales. Cependant l'AM est une maladie considérée comme chronique et le milieu psychiatrique étudie les similitudes de cette pathologie avec les comportements addictifs (39). Les patientes présentent des risques élevés de récurrence pendant une longue période d'où les efforts des cliniciens pour maintenir un suivi spécialisé à long terme (40) malgré la « fuite » des patientes.

II-B Régulation centrale de la prise alimentaire

Le noyau arqué de l'hypothalamus joue un rôle primordial dans la régulation du comportement alimentaire. Il contient deux types de neurones différents : les premiers entraînant un effet orexigène, les seconds un effet anorexigène (Sam et al. 2012). Les neurones orexigènes sont les neurones à neuropeptide Y (NPY) et à « *agouti related protein* » (AgRP) (Sam et al. 2012). Ils ont une action anorexigène en allant inhiber les neurones POMC/CART grâce à

l'antagonisme de l'AgRP sur le récepteur à la mélanocortine de type 4 (MCR-4) présent sur les neurones à POMC (41). L'expression de ces neurones est augmentée lors du jeûne mais inhibée par la leptine (42).

Les neurones à proopiomélanocortine (POMC) ont un effet anorexigène. L'activation des neurones POMC est notamment effectuée par la leptine. Ils ont un effet anorexigène en produisant deux molécules différentes : CART et α -MSH. Premièrement, ils réduisent l'apport alimentaire en produisant du CART, qui active lui-même la famille des récepteurs à la mélanocortine (MC3-R et MC4-R)(43). L'activation de ces neurones POMC entraîne la production, dans un second temps, d' α -MSH qui réduit la prise alimentaire en agissant principalement sur MCR-4 (41). De nombreuses études menées chez l'animal prouvent que si l'on élimine ne serait-ce qu'un composant de cette voie, l'animal développe une forte obésité (43) . Ils activent directement les récepteurs à la mélanocortine MC3-R et MC4-R. Les neurones NPY/AgRP exercent un tonus inhibiteur sur les neurones POMC (43) .

II-C Déséquilibre de la balance énergétique et survie

Afin de mieux appréhender le contexte dans lequel se produisent les différentes altérations décrites chez les patientes, il serait utile de définir l'état physiologique dans lequel elles se trouvent. Les adaptations au déficit énergétique se font par la réduction des dépenses énergétiques, une diminution de la température corporelle et du métabolisme, un retard de la croissance, et la mobilisation des stocks de graisse dans l'organisme. On peut distinguer schématiquement trois différentes phases de l'adaptation à la privation alimentaire prolongée (44) .

La phase I :

Elle commence quelques heures après le dernier repas ingéré et digéré. Le corps entre ainsi dans l'état post-absorptif. La phase I est une phase d'approvisionnement régulier de glucose entre les repas. La glycémie est d'environ 5 g (100 mg/dl dans 5 L de sang), il y a aussi 80 g de glycogène dans le foie et 350 g dans les muscles, qui peuvent se convertir en glucose par phosphorylation. Les réserves totales de glucose et de glycogène sont donc de l'ordre de 480 g qui seront épuisés dans les 24 heures (45). Des acides gras sont libérés par les tissus adipeux, ce qui permet par exemple aux muscles squelettiques d'économiser leur utilisation globale de glucose.

La phase II :

Une fois les réserves de glycogène complètement épuisées, la phase II doit commencer pour assurer une néoglucogenèse et donc un approvisionnement en glucose notamment pour le cerveau. Elle peut s'étaler sur plusieurs semaines selon les dépenses énergétiques et les réserves lipidiques disponibles. Chez l'homme les acides aminés issus de la protéolyse musculaire représentent la source initiale pour la néoglucogenèse. Mais cette contribution chute rapidement grâce à la libération d'un autre substrat de la néoglucogenèse par les tissus adipeux, le glycérol. Car cette phase est caractérisée par une mobilisation importante des réserves de graisse. La libération de glycérol et d'acides gras libres permet la néoglucogenèse dans le foie et les reins (46), ainsi que la bêta oxydation et la formation d'acétyl-CoA qui peuvent être métabolisés en corps cétoniques pour alimenter le cerveau (44).

PPAR alpha et PPAR gamma favorisent la synthèse des graisses et la sensibilité à l'insuline (47). Si la privation de nourriture est prolongée, les réserves de graisses utilisables sont complètement épuisées, et le cerveau ne peut plus être alimenté par les corps cétoniques, la phase III commence.

La phase III :

L'organisme attaque le tissu musculaire, les acides aminés se convertissent en glucose dans le foie afin de maintenir le bon fonctionnement du cerveau, ce processus connu sous le nom de « gaspillage de protéines », conduit très rapidement à la mort (44,48).

Voici un schéma qui récapitule les 3 phases d'adaptation au jeûne.

Table 1: Metabolic states occurring during food restriction

PHASE I: FASTING

post-absorptive phase (*hours*)

↑ Glycogen depletion (from liver stores) ↑ Fatty acid release (from adipose tissues)

PHASE II: From FASTING to STARVATION

(*several weeks*)

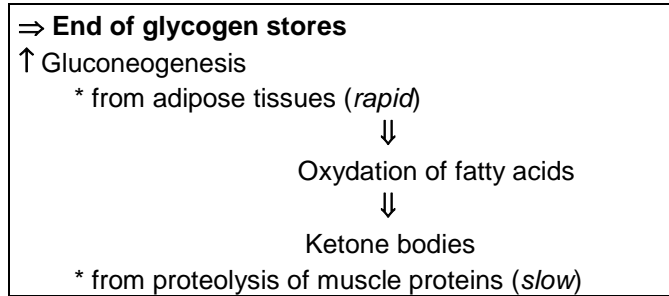

PHASE III: From STARVATION to DEATH

* Dramatic depletion of adipose stores * Degradation of muscular mass (for gluconeogenesis)

Tableau 1 : Les 3 phases d'adaptation au jeûne d'après Méquinion M et al, 2013

Ce découpage est bien entendu schématique et théorique. Afin de situer l'état des patientes, l'étape suivante consiste à comparer les paramètres métaboliques utilisés pour déterminer ces phases, à ceux des patientes. Dans cette démarche nous nous heurtons à plusieurs difficultés. D'une part, les données disponibles sont limitées chez les patientes. D'autre part, les groupes de patientes sont relativement hétérogènes en sévérité en fonction des différentes études fournissant quelques données. Ceci est clairement visible quand on compare les IMC moyens des patientes de différentes études, comme présenté dans le tableau 2.

Premier auteur et année de publication	IMC (kg/m ²) AM vs contrôles	% IMC par rapport aux contrôles	Nombre d'effectif AM – contrôles
Stoving 2003	12.9 vs 20.9	62	6 – 6
Pannaccuilli 2003	16.4 vs 20.7	79	11 – 26
Delporte 2003	14.3 vs 22.4	64	26 – 24
Misra 2003	16.4 vs 21.6	76	21 – 21
Shimizu 2004	13.9 vs 17.7	78	12 – 12
Tagami 2004	14 vs 20.3	69	31 – 11
Mayer 2005	15.95 vs 20.65	77	29 -
Haas 2005	15.2 vs 22.3	57	57-49
Misra 2007	16.6 vs 22.3	74	34 – 34
Ohwada 2007	13.3 vs 22.1	60	26 – 7
Legroux 2007	15.48 vs 20.5	75	113 – 21
Misra 2008	18.4 vs 20.5	74	10 – 10
Ehrlich 2009	15.3 vs 20.8	73	36 – 44
Germain 2010	15.2 vs 20.9	73	22 – 9
Estour 2010	14.6 vs 21.4	68	210 – 42
Lawson 2011	18.2 vs 22.3	81	16 – 12
Faje 2012	17.2 vs 21.1	81	22 – 25
Kavalkova 2012	15.58 vs 21.8	71	18 – 16
Komisiki 2013	13.8 vs 20.6	67	30 – 25

Tableau 2: Dans la littérature les résultats varient largement. Ceci peut s'expliquer par des effectifs souvent faibles et des IMC très différents ce qui va jouer un impact important sur les conclusions apportées. Voici un extrait de la littérature de certaines études avec des conditions d'inclusion très variées (IMC entre 13 et 18 kg/m²) avec un nombre d'individu qui varie entre 6 et 210.

Enfin, la dernière difficulté réside dans le fait que les trois phases décrites correspondent à des cas de jeûne et non de restriction sévères des apports caloriques. Malgré tout cela lorsqu'on essaie de resituer l'état des patientes par rapport aux différents stades de jeûne on arrive au constat suivant :

- Réserves en glycogène dans le foie : Il y a très peu de données disponibles (49), mais qui indiquent que l'organisme en anorexie se protégerait des hypoglycémies profondes, potentiellement létales, en stockant du glycogène dans le foie. Ce qui distinguerait donc le métabolisme de l'AM de celui du jeûne.

- Lipolyse dans les tissus adipeux : la réduction drastique de la masse grasse permet de conclure à la mobilisation massive des réserves lipidiques chez les patientes, de même que les taux plasmatiques élevés d'acides gras libres (50).
- Néoglucogenèse à partir de la bêta -oxydation des acides gras / production de corps cétoniques : Dans les cas d'AM sévères, les taux plasmatiques d'acides gras libres, et de corps cétoniques (acétoacétate, β -Hydroxybutyrate) sont élevés. (50)
- Protéolyse musculaire : la teneur en protéines dépend de l'IMC. En effet, Hass et al. (2009) ont montré dans leur étude que le groupe de patientes ayant une quantité faible de protéines corporelles ont un IMC moyen de 15,3, alors que celles ayant un taux proche de celui des contrôles ont un IMC moyen de 17,3. Cela pourrait être évalué dans le plasma, puisque Halmi et al, ont montré que les concentrations plasmatiques et érythrocytaires en acides aminés étaient également altérées chez les personnes atteintes d'AM sévère (51).
- Réserves adipeuses épuisées et protéolyse musculaire : en tenant compte des données citées ci-dessus, il semble que la combinaison de l'épuisement des réserves lipidiques mobilisables et de la protéolyse musculaire soit effectivement observée dans les cas sévères d'AM.

Ce qui caractérise notamment les patientes anorexiques c'est la raréfaction des dépôts adipeux et une fonte musculaire importante. Ceci les place plutôt dans la phase III, mais avec des apports caloriques qui permettent la survie et dans la plupart des cas des taux plasmatiques d'acides gras libres supérieurs à la normale. Le statut métabolique des patientes anorexiques semble donc combiner les caractéristiques de différentes phases du jeûne, y compris la phase III. Cependant, les effets de l'activité physique importante, retrouvée chez une partie non négligeable des patientes (52), ne sont pas encore clairement établis et donc pas pris en compte.

Les études des adaptations physiologiques chez les patientes anorexiques ont abouti à des résultats contradictoires, mais les méthodes utilisées pour estimer la composition corporelle et notamment la masse grasse, n'étaient souvent ni optimales, ni comparables. La disparité des résultats peut aussi être expliquée par les différences de degré de gravité de la restriction calorique chez les patientes anorexiques (53). Aujourd'hui, il est admis que les modifications du métabolisme énergétique des patientes aboutissent à une diminution des dépenses énergétiques (53-56) .

En effet, l'étude récente de Kosmiski et al, a été menée sur des patientes anorexiques (IMC moyen 13,8) et des personnes en bonne santé et minces (IMC moyen 20,6). Les personnes anorexiques présentaient une masse grasse inférieure de 68% à celle des contrôles, une masse de muscles squelettiques inférieure de 21% et la masse restante (masse maigre non musculaire et

masse minérale) inférieure de 25%. Cette étude a été basée sur l'hypothèse que la diminution du métabolisme cellulaire pouvait être évaluée à travers la mesure de la dépense énergétique au repos corrigée par le poids et la composition corporelle. Les auteurs ont comparé la dépense énergétique au repos mesurée à celle calculée à partir de la composition corporelle obtenue par *dual-energy X-ray absorptiometry*. Ils ont montré que la dépense mesurée était inférieure de 20% à celle attendue. Cette étude conclue que les patientes anorexiques dépensent 536 kcal/j de moins que les personnes saines. Lorsque ces données sont corrigées par la composition corporelle, il apparaît que les patientes dépensent environ 150 à 226 kcal/j de moins que ce que permettait de prédire leur composition corporelle. Les auteurs ont considéré cette économie comme étant physiologiquement significative en regard de la prise de poids qu'entraîne chez un adulte un excès de 10kcal/j (53).

Pour compléter cette réflexion, il est utile de s'intéresser à une expérience de référence sur la réduction de l'alimentation, la *Minnesota Starvation Experiment* (57). Cette étude de 1950, a été menée chez 32 jeunes hommes soumis à 24 semaines de restriction alimentaire de 50%, puis 12 semaines de réalimentation contrôlée et enfin pour certains 12 semaines supplémentaires d'alimentation à volonté (figure 3.A). La restriction a porté principalement sur les matières grasses (-80%), les hydrates de carbones étant diminués de 40% et les protéines d'environ 45%. Ce régime reproduit en partie les choix alimentaires effectués habituellement par les patientes anorexiques. La restriction a entraîné en moyenne une perte de poids de 24%. Cette perte de poids, rapide pendant les premières semaines, tend vers zéro après environ 120 jours de protocole (figure 3.B). La courbe expérimentale de masse grasse, bien que plus écrasée, présente le même aspect que celle du poids corporel (figure 3.C). La reprise par réalimentation contrôlée est beaucoup plus rapide que la perte. Le passage à une alimentation *ad libitum*, visiblement plus riche en graisse, accélère encore cette récupération de poids et de masse grasse, jusqu'à placer les individus à un poids corporel et une masse grasse supérieurs à ceux d'avant l'expérience.

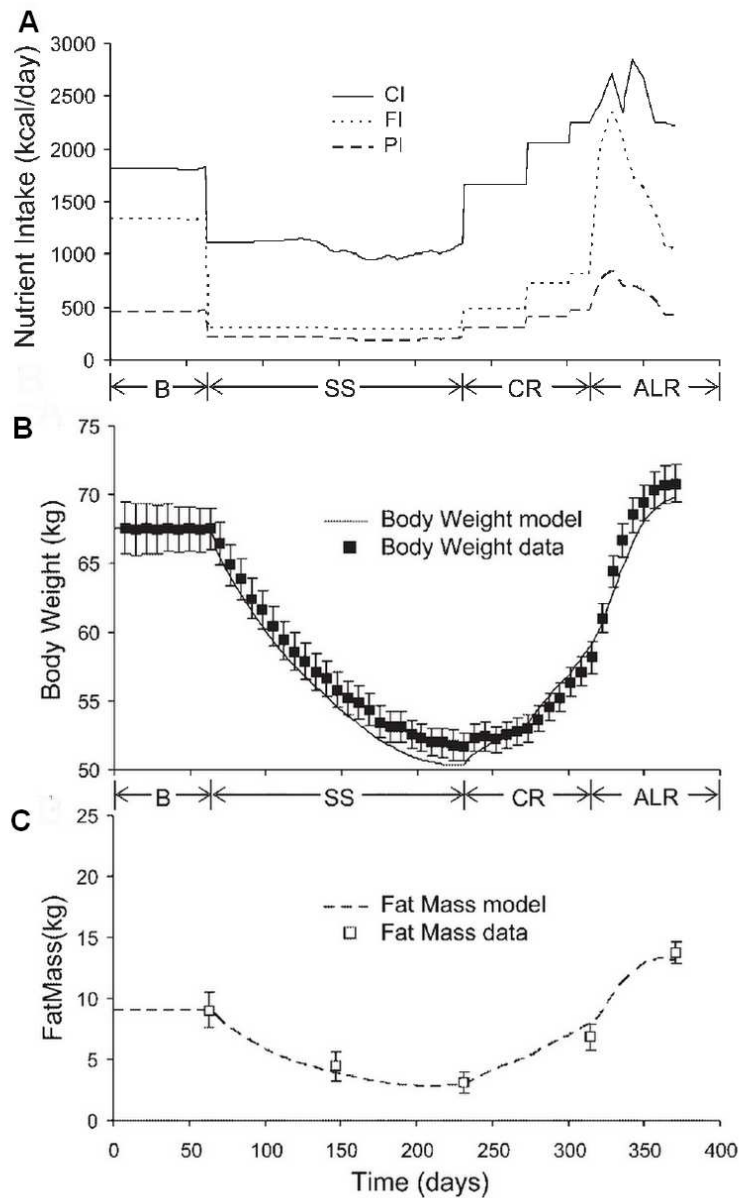

Figure 3: Prise alimentaire (A) et données expérimentales de poids corporel (B ■) et de masse grasse (C □) et courbes obtenues par simulation, pendant les phases basales (B), de restriction de 50% de la prise alimentaire (SS = *semistarvation*), de réalimentation contrôlée (CR) et enfin de réalimentation à volonté (ALR = *ad libitum refeeding*) pendant l'expérience *Minnesota*. Keys A, 1950; d'après Hall KD, 2006. En A, CI : *carbohydrate intake*, FI : *fat intake*, PI : *protein intake*.

Il est logique de s'interroger sur la nature des économies énergétiques. La réduction de la thermogenèse fait partie des hypothèses avancées pour expliquer cette économie, mais les résultats à ce sujet restent controversés, notamment à cause des méthodes imprécises utilisées pour déterminer la composition corporelle des patientes et à cause des différences d'IMC entre les études.

Une fois l'existence et l'importance de cette économie énergétique admises, il est intéressant de rechercher les régulations qui sont impliquées dans cette économie. Kosmiski et al, rappellent que l'hypothyroïdisme est associé à une réduction significative des dépenses énergétiques au repos. Toujours selon ces auteurs, le système nerveux sympathique (SNS) pourrait aussi être impliqué, mais il n'y a pas d'étude reliant l'activité du SNS et la dépense énergétique chez les patientes anorexiques.

II-D La masse grasse et les tissus adipeux

Chez les femmes adultes atteintes d'AM, la masse grasse diminue fortement par rapport aux sujets sains, la masse adipeuse est préférentiellement perdue au niveau des membres. Alors que la reprise de poids se traduira par une récupération significative de la masse grasse au niveau du tronc et du tissu adipeux viscéral (58,59), ce qui laisse penser que la distribution de la masse grasse n'est plus la même (60). Plusieurs groupes ont étudié la composition corporelle et la répartition de la graisse chez les adultes anorexiques, mais très peu d'études ont été faites chez les adolescentes anorexiques. La physiologie des adolescentes est différente de celles des adultes et donc les résultats obtenus chez l'adulte ne peuvent pas être extrapolés aux adolescentes. Tout comme les adultes, les adolescentes anorexiques perdent significativement leur masse grasse et masse maigre par rapport aux sujets contrôles et la perte de la masse grasse reste plus importante par rapport à la perte de la masse maigre. Contrairement aux adultes, le pourcentage de la masse grasse périphérique chez les adolescentes varie peu. C'est la masse adipeuse au niveau du tronc qui baisse significativement par rapport aux individus sains (61–63). Des études ont montré qu'une hypercortisolémie est observée chez les adultes anorexiques (64–66). Par contre, les études chez les adolescentes anorexiques n'ont montré aucune différence du taux de cortisol plasmatique par rapport à celui des sujets sains (67,68).

Après la récupération, les adolescents anorexiques montrent une augmentation de la masse grasse et de la masse maigre. Plusieurs études ont conclu que la récupération du poids corporel résulte principalement de l'augmentation de la masse grasse plutôt que de l'augmentation de la masse maigre (59,64,69). Cependant, malgré une augmentation importante de l'IMC des adolescentes, cet indice reste plus faible que celui des sujets sains après 12 mois de récupération.

II-E La masse maigre et les tissus musculaires

Concernant la masse maigre en anorexie mentale, il existe dans la littérature des résultats contradictoires. Par exemple l'étude de Hass et al. (2009) sur un groupe de patientes d'IMC moyen de 16,7 kg/m² montre que la masse maigre reste intacte (70), ce résultat semble

correspondre à des cas de sévérité modérée si on la compare aux valeurs des différentes études (voir tableau 2 dans II-B). D'autres travaux montrent que la masse maigre baisse fortement chez les anorexiques (36,38). Sur une population anorexique d'IMC moyen de 16,4 (21,6 pour les contrôles) Misra et al, (2003) ont évalué la masse maigre du corps entier à 34,6kg chez les anorexiques contre 38 kg pour les individus sains. Cette différence ne semble pas très importante, mais elle englobe l'ensemble de la masse maigre et non pas spécifiquement la masse musculaire. Cette baisse de la masse maigre en anorexie peut être influencée par l'hypercortisolemie, car il existe une corrélation négative entre le taux de cortisol et la masse maigre en anorexie mentale. Les patientes qui présentent des taux trop élevés de cortisol ont une masse musculaire très basse (74).

II-F Les altérations osseuses

II-F-1 Structure Osseuse

Les patientes anorexiques présentent fréquemment une densité minérale osseuse inférieure à celle de la population de référence. Les patientes peuvent présenter des caractéristiques permettant de les considérer ostéopéniques ou ostéoporotiques. Une définition densitométrique de l'ostéopénie et de l'ostéoporose a été proposée par l'Organisation Mondiale de la Santé. Cette définition est basée sur la comparaison de la densité minérale osseuse (DMO) d'une personne avec celle de la population de référence, c'est-à-dire d'une population de jeunes adultes pour laquelle ont été calculée une DMO moyenne et une déviation standard (SD). Cette mesure est faite de préférence au niveau du rachis lombaire et de l'extrémité proximale du fémur. Lorsque la DMO individuelle mesurée est inférieure de 1 à 2,5 SD à la moyenne de la population, le sujet est considéré ostéopénique, c'est-à-dire de masse osseuse faible. En dessous de la moyenne moins 2,5 SD, la personne est ostéoporotique (75). (Figure 4).

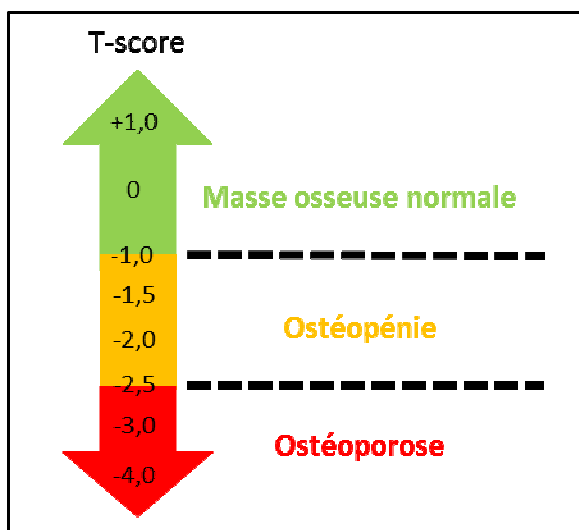

Figure 4: Représentation des statuts osseux en fonction du T-score.

Cette réduction de la densité minérale osseuse (DMO) correspond à une diminution de la quantité de tissu osseux par unité de volume et est associée à des modifications de la microarchitecture osseuse. Ces deux phénomènes conduisent à une augmentation de la fragilité du squelette et à un risque fracturaire accru (76). Il est admis que le risque fracturaire est multiplié par 2 autant de fois qu'il y a de SD en dessous de la valeur de référence.

L'évolution du status osseux chez les patientes anorexiques doit prendre en compte l'âge. En effet, si on observe la cinétique d'acquisition de la masse osseuse du corps entier au cours de la vie, il est communément admis qu'environ 35 % de la masse minérale est acquise pendant les trois premières années de la vie. Entre 4 ans et l'âge de la puberté, 20 % de la masse osseuse est obtenue. Enfin, pendant l'adolescence 45 % de la masse osseuse est acquise (77). De plus Del Rio et al. ont montré qu'il existait une différence de cinétique d'acquisition de la masse osseuse entre le squelette axial et appendiculaire. En effet, l'acquisition de la masse osseuse axiale est plus tardive (13 % seulement entre 0 et 3 ans chez les filles) (77).

Ces données doivent nous conduire à considérer séparément les cas des patientes selon qu'elles ont développé la maladie avant/pendant l'acquisition de l'essentiel de leur masse osseuse ou après.

Plus de 90% des femmes adultes anorexiques sont ostéopéniques et 20 à 50% sont ostéoporotiques lorsqu'on considère un ou plusieurs sites osseux. Une fracture osseuse se produit chez 44% de patientes (64,78,79). Tous les sites osseux ont une DMO diminuée en AM (colonne vertébrale, les hanches, col du fémur et le corps considéré dans sa totalité) (76) et les fractures ont tendance à se produire au niveau des sites habituels des fractures osptéoporotiques : les vertèbres, le radius et la hanche (80,81). Concernant l'architecture osseuse, les résultats sont pour certains contradictoires Milos et al. ont montré que chez les patientes adultes, il y avait une

diminution du volume et du nombre des travées osseuses (82). Chez les adolescentes et les adultes anorexiques les mesures en microCT montrent une réduction de l'épaisseur et de la surface corticale et une augmentation de la surface trabéculaire (82–84). On distingue chez les adolescentes une porosité corticale élevée (84). Chez les adultes le nombre et l'épaisseur des travées sont réduits avec une augmentation de la distance qui les sépare (82,83).

En général, l'anorexie mentale survient à l'âge de l'adolescence, de ce fait les patientes anorexiques perdent de la masse osseuse à l'âge auquel elles devraient acquérir presque la moitié de leur masse osseuse d'adulte. C'est sans doute pour cela que l'AM à cet âge n'entraîne pas seulement une augmentation de risque fracturaire immédiat, mais aussi des séquelles au niveau osseux qui sont en grande partie irréversibles (85).

II-F-2 Régulations de la masse osseuse

II-F-2.1 Balance des marqueurs de formation et de résorption osseuse

Différents marqueurs de remodelage osseux sont utilisés pour évaluer les activités de formation et de résorption osseuses. Les marqueurs de formation osseuse fréquemment utilisés sont l'ostéocalcine, les extrémités c- et n- terminales du propeptide du collagène de type I, la phosphatase alcaline non spécifique et la phosphatase alcaline osseuse. Les marqueurs de résorption osseux sont la deoxypyridinoline, les peptides c-terminaux et n-terminaux du collagène de type I (CTX et NTX respectivement), N-terminal peptides of type 1 collagen (NTX) et le télopeptide c-terminal du collagène de type I (ICTP).

Lorsqu'on observe les données de la littérature relatives aux marqueurs de formation et de résorption osseuse chez les patientes anorexiques, il apparaît que les concentrations plasmatiques en marqueurs de formation sont en général inférieures chez les sujets anorexiques et que les résultats sont moins tranchés pour les marqueurs de résorption (Tableau 3, Méquignon et al, 2013).

Bone turnover markers*	AN/CT	References
Blood OC	(⇒) ↓↓ 1	Calero 1999; Grinspoon 1999; Caillio-Augusseau 2000; Gordon 2002; Misra 2003, 2004b, 2006, 2007, 2008; Weinbrenner 2003; Galusca 2006; Legroux-gérot 2007; Ohwada 2007; Viapiana 2007; Estour 2010, Ostrowska 2010, 2012a, 2012b
Blood procollagen type I N-terminal propeptide (PINP)	⇒ ↓↓	Calero 1999; Faje 2012
Blood procollagen type I C-terminal propeptide (PICP)	↓↓	Misra 2003, 2004b, 2006, 2007; Heer 2004; Mika 2007
Blood bone specific alkaline phosphatase (BSAP)	(⇒) ↓↓ 2	Calero 1999; Gordon 2002; Misra 2003, 2006; Heer 2004; Bolton 2005; Galusca 2006; Legroux gérot 2007; Mika 2007; Ohwada 2007; Viapiana 2007
Blood or urinary c-terminal cross-linking telopeptide of type I collagen (CTX)	↑ ↓ 3	Caillio-Augusseau 2000; Weinbrenner 2003; Galusca 2006; Mika 2007; Estour 2010; Ostrowska 2010, 2012a, 2012b; Faje 2012
Blood cross-linked N-telopeptides of type 1 collagen (NTX)	↑ ↓	Gordon 2002; Dominguez 2007;
Urinary NTX/creatinine	↑ ↓ 4	Grinspoon 1999; Misra 2003, 2006, 2007, 2008; Dominguez 2007

□

1 All but three studies found significant or non significant decreased OC levels

2 All but three studies found significant or non significant decreased BSAP levels

3 Increased CTX found by Caillio-Augusseau 2000, Weinbrenner 2003, Galusca 2006, Ohwada 2007 and Estour 2010

4 Only Grinspoon found increased urinary NTX/creatinine levels

*Bone resorption markers are on grey background

Table 3: Variation des marqueurs de formation et de résorption osseuse chez les patientes anorexiques par rapport aux populations contrôles. Les références bibliographiques sont celles de la revue.

Cette disparité de résultats pour les marqueurs de résorption pourrait s'expliquer par le fait que les études en question concernent soit des sujets ayant développé la maladie après l'acquisition de masse osseuse, soit des sujets ayant développé la maladie avant cette acquisition, soit enfin les deux cas de figure sans distinction.

En effet, les études consacrées aux adultes concluent généralement à une augmentation de la résorption et une diminution de la formation osseuses (86). Il faut cependant noter que considérer les patientes anorexiques adultes comme un tout relativement homogène reviendrait à occulter la réalité des cas. Ceci a été illustré par Legroux et al, qui ont comparé la DMO en différents sites, aux marqueurs du remodelage osseux chez 113 patientes anorexiques qui avaient en moyenne entre 18 et 20 ans lors de l'apparition de l'AM. Bien que ces patientes aient donc acquis l'essentiel de leur masse osseuse avant l'apparition de la maladie, elles avaient des DMO significativement faibles avec un T score <-2.5 au niveau de la colonne vertébrale et de la hanche (21 % des patientes) et entre -2.5 et -1 pour l'une de ces deux sites (48 % des patientes), les autres patientes anorexiques présentant une DMO dans la fourchette de normalité. Les

auteurs ont regroupé les dosages de chaque marqueur en fonction du statut osseux des patientes (Tableau 4). Alors que les moyennes globales ne permettaient pas de mettre en évidence de différences significatives entre sujets anorexiques et sujets contrôles, cette subdivision a montré que l'atteinte osseuse était fonction de la durée d'anorexie et de l'IMC. Parmi les marqueurs de formation osseuse, la phosphatase alcaline osseuse et l'ostéocalcine n'étaient significativement élevées que chez les patientes ostéoporotiques, ce qui va à l'encontre d'une diminution de la formation osseuse. L'ICTP était bas chez les ostéopéniques et les ostéoporotiques par rapport aux patientes anorexiques de DMO normale. Enfin les CTX variaient mais sans relation évidente entre la progression de la sévérité du statut osseux et leur taux. Cette étude illustre la complexité et l'hétérogénéité des cas (31).

Table 5 Comparison between clinical and biological features according to BMD status (normal [n], osteopenia [opn], and osteoporosis [opr])

	Normal BMD (n = 35)	P n,opn	Osteopenia (n = 54)	P n,opr	Osteoporosis (n = 24)	P opn,opr
Age (years)	21.23 ± 6.65	0.0086	25.56 ± 7.13	<0.0001	29.37 ± 8.76	0.037
Onset of AN (years)	18.44 ± 5.98	0.3	19.83 ± 5.54	0.5	19.54 ± 7.33	0.84
Duration of AN (years)	2.7 ± 3.6	0.019	5.71 ± 5.88	<0.0001	9.87 ± 7.31	0.0034
Onset of AMN (years)	18.4 ± 6.71	0.92	18.62 ± 1.45	0.29	21.05 ± 7.94	0.28
Duration of AMN (years)	0.83 ± 0.67	0.08	2.48 ± 2.73	<0.0001	7.95 ± 7.02	<0.0001
Weight (kg)	45.33 ± 9.04	0.13	42.78 ± 7.29	0.0014	38.64 ± 6.12	0.03
BMI	16.15 ± 3.31	0.5	15.78	0.013	14.46 ± 1.83	0.034
...	
Alkaline phosphatase	110.69 ± 32.1	0.88	112.33 ± 38.02	0.0013	158.28 ± 87.48	0.0009
Urinary calcium (mg/24 h)	112.82 ± 78.07	0.43	128.91 ± 67.49	0.19	143.98 ± 82.11	0.51
25OHD3 (ng/mL)	29.18 ± 3.53	0.4	26.27 ± 10.77	0.18	23.37 ± 17.09	0.47
PTH (pg/mL)	33.69 ± 16.08	0.73	35.15 ± 16.72	0.10	41.95 ± 20.96	0.15
Osteocalcin (ng/mL)	15.88 ± 8.02	0.79	16.55 ± 7.9	0.048	22.39 ± 20.23	0.06
Crosslaps (pmole/L)	6,656.9 ± 4,373.25	0.26	5,707.59 ± 2,990.54	0.84	6,440.47 ± 3,762.96	0.45
ICTP (µg/L)	9.76 ± 8.43	0.001	5.46 ± 2.6	0.015	5.72 ± 1.87	0.86
BSAP (µg/L)	11.05 ± 3.76	0.53	12.2 ± 3.8	0.0008	18.99 ± 12.09	0.0013

Tableau 4: Dosages des marqueurs de formation et de résorption osseuse en fonction du status osseux des patientes, d'après Legroux et al, 2007.

Contrairement aux adultes, les adolescentes anorexiques présentent une diminution du remodelage osseux, autrement dit une diminution des marqueurs de résorption et de formation (87,88).

L'étude des marqueurs osseux semble donc apporter des arguments supplémentaires pour considérer séparément la physiologie osseuse des patientes en fonction de l'âge de survenue de la maladie. La DMO faible des adolescentes pourrait être induite par un arrêt d'acquisition de masse osseuse, alors que l'acquisition à leur âge devrait être importante.

II-F-2.2 Les mécanismes de régulation de la masse osseuse

II-F-2.2.1 Perturbations des facteurs endocriniens impliqués dans la régulation de la masse osseuse

De nombreuses perturbations hormonales sont décrites dans l'AM. Certaines de ces perturbations concernent des hormones qui sont décrites pour participer à la régulation de la masse osseuse chez les individus sains ou dans d'autres types de pathologie. Nous passerons en revue les principales hormones dont les taux sont altérés chez les patientes et qui participent potentiellement à la régulation de la masse osseuse. Ces perturbations ont été récapitulées dans la revue de Méquinion *et al.* de 2013 (89). (Tableau 5, adapté de Méquinion et al, 2013).

Une lecture globale de ce tableau permet de remarquer qu'il n'y a pas de tendance simple qui correspondrait par exemple à une diminution de tous les facteurs impactant positivement la masse osseuse. En effet, la simple lecture de ce tableau ne permettrait pas de prédire les conséquences osseuses de ces altérations hormonales. Il est donc bien sûr nécessaire de regarder plus en détail ces altérations afin de mieux comprendre dans quel contexte hormonal se développent l'ostéopénie et l'ostéoporose associées à l'AM, tout en gardant à l'esprit que les altérations hormonales ne sont pas les seules responsables.

Tableau 5: Représentation des différences de niveau d'hormones participant à la régulation de la masse osseuse, entre patientes anorexiques (AN) et sujets sains (CT) (Adapté d'après Méquinion et al., 2013). La leptine dont les effets sont discutés dans le texte et les hormones thyroïdiennes dont l'excès, comme l'insuffisance sont néfastes à la physiologie osseuse sont sur fond gris clair. Les hormones régulant négativement la masse osseuse sont sur fond gris plus foncé. Les références bibliographiques sont celles de la revue.

Hormones	AN/CT	References
Blood GH	(\Rightarrow) \uparrow 1	Gianotti 2000; Misra 2003, 2004a, 2004c, 2005c, 2006, 2007; Stoving 2003; Tolle 2003; Broglio 2004a; Tanaka 2004; Miljic 2006; Germain 2007; Polli 2008; Arimura 2010; Estour 2010
Blood IGF-1	\downarrow	Grinspoon 1999; Stoving 1999, 2003, 2007; Gianotti 2000; Nedvidkova 2000; Di Carlo 2002; Gordon 2002; Misra 2003, 2004a, 2005c, 2006, 2007, 2008; Tolle 2003; Broglio 2004a; Heer 2004; Ohwada 2006, 2007; Germain 2007; Legroux-Gérot 2007; Mika 2007; Polli 2008; Haas 2009; Arimura 2010; Brick 2010; Estour 2010; Fazeli 2010b; Faje 2012
Estrogens	(\Rightarrow) \downarrow 2	Grinspoon 1999; Stoving 1999, 2007; Monteleone 2000, 2001; Di Carlo 2002; Holtkamp 2003b; Misra 2003, 2004a, 2004b, 2005c, 2006, 2007, 2008; Tolle 2003; Heer 2004; Popovic 2004; Bolton 2005; Dominguez 2007; Germain 2007; Mika 2007; Ohwada 2007; Oświecimska 2007; Haas 2009; Arimura 2010; Brick 2010; Estour 2010; Buehren 2011; Ziora 2011; Faje 2012
Total or Acyl Ghrelin	\uparrow	Otto 2001, 2005; Nedvidkova 2003; Tanaka 2003a, 2003b, 2003c, 2004; Tolle 2003; Broglio 2004a; Hotta 2004; Krsek 2004; Misra 2004c, 2005b, 2007, 2008; Soriana-Guillén 2004; Tanaka 2004; Bosy-Westphal 2005; Stock 2005; Troisi 2005; Uehara 2005; Janas-Kozik 2007; Nakahara 2007, 2008; Germain 2007, 2009, 2010; Stoving 2007; Lawson 2011b; Sedlakowa 2012
Total blood adiponectin	(\Rightarrow) \downarrow \uparrow 3	Delporte 2003; Iwahashi 2003; Pannacciulli 2003; Misra 2004a; Tagami 2004; Bosy-Westphal 2005; Housova 2005; Dolezalova 2007; Dostalova 2007; Modan-Moses 2007; Nakahara 2007; Stoving 2007; Haluzíková 2009; Karczewska-Kupczewska 2010, 2012; Nogueira 2010
Blood leptin	\downarrow	Ferron 1997; Hebebrand 1997; Mantzoros 1997; Balligand 1998; Gendall 1999; Stoving 1999; Monteleone 2000, 2002a, 2002b; Nedvidkova 2000; Di Carlo 2002; Krizova 2002; Delporte 2003; Holtkamp 2003a, 2003b, 2004; Misra 2003, 2004a, 2004b, 2005a, 2005c, 2006, 2007, 2008; Pannacciulli 2003; Tolle 2003; Weinbrenner 2003; Djurovic 2004; Heer 2004; Popovic 2004; Tagami 2004; Dostalova 2005, 2007; Haas 2005; Miljic 2006; Ohwada 2006, 2007; Dolezalova 2007; Germain 2007; Mika 2007; Modan-Moses 2007; Muñoz-Calvo 2007; Nakahara 2007; Haluzíková 2009; Arimura 2010; Estour 2010; Fazeli 2010b; Nogueira 2010; Lawson 2011b; Faje 2012
Thyroid hormones	(\Rightarrow) \downarrow 4	Nedvidkova 2000; Di Carlo 2002; Holtkamp 2003b; Weinbrenner 2003; Onur 2005; Troisi 2005; Brambilla 2006; Ohwada 2006, 2007; Oświecimska 2007; Nogal 2008; Arimura 2010; Estour 2010; Buehren 2011; Ziora 2011
Cortisol	(\Rightarrow) \uparrow 5	Grinspoon 1999; Stoving 1999; Monteleone 2000, 2001; Putignano 2001; Misra 2003, 2004b, 2005c, 2006, 2007, 2008; Tolle 2003; Weinbrenner 2003; Heer 2004; Troisi 2005; Miljic 2006; Germain 2007; Oświecimska 2007; Nogal 2008; Haas 2009; Arimura 2010; Estour 2010; Buehren 2011; Ziora 2011; Faje 2012

1 All but two studies found increased GH levels

2 Most of the studies found decreased estrogen levels

3 Only three studies found no significant differences when compared to control group, and one found a decrease, while all the other found increased adiponectin levels

4 All but two studies found decreased T3 and/or T4 levels

5 Most of the studies found increased cortisol levels

Comme cela a été souligné précédemment pour d'autres paramètres, l'hétérogénéité individuelle se traduit par une variation importante des perturbations observées dans les différentes études. Une étude en 2010, a évalué l'hétérogénéité des perturbations hormonales en fonction de l'IMC(90). La Figure 5 montre que quand l'IMC diminue, le nombre de perturbations hormonales augmente. À un IMC<13 le nombre des hormones perturbées est supérieur à six chez 80% des patientes. Chez les patientes ayant un IMC entre 13 et 16.5, le pourcentage des personnes qui présentent plus de six hormones dont le niveau est altéré n'est plus que de 40 %. Enfin si l'IMC est relativement élevé (entre 16.5 et 18) le pourcentage des anorexiques présentant des perturbations importantes est inférieur à 10.

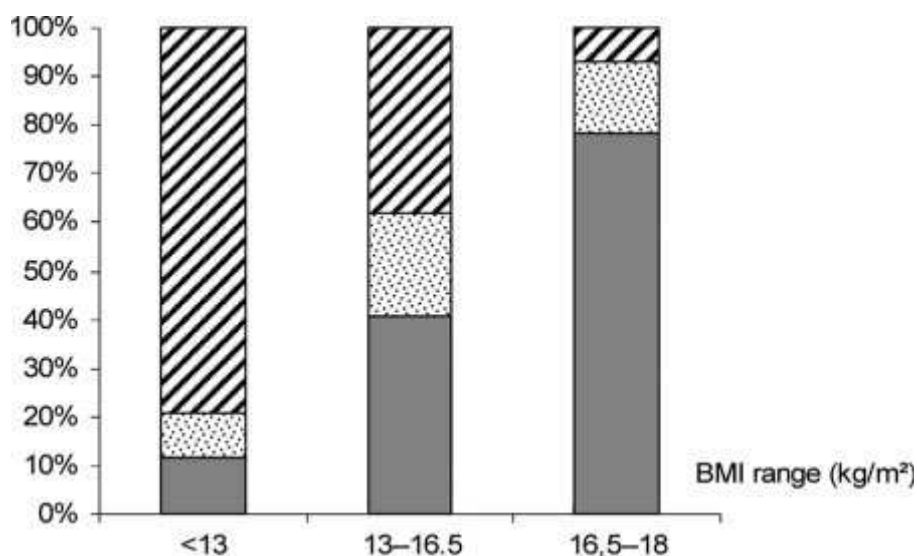

Figure 5: Les distributions des patients anorexiques et les perturbations hormonales en fonction de l'IMC. Plus de 6 hormones perturbées (barre hachurée), entre 3 et 6 hormones perturbées (barre avec petits points) et moins de 3 hormones perturbées (barre grise), d'après Estour et al, 2010.

Cette même étude de 2010 met donc en évidence la relation forte entre l'IMC et les perturbations hormonales chez les patientes anorexiques. Mais cette même étude montre aussi l'hétérogénéité des marqueurs et hormones altérés pour des patientes de même IMC (Fig 6, chevauchement des lignes continues et des pointillés). Ceci suggère une adaptation individuelle variable face à la dénutrition. Ces résultats remettent en question la définition de la normalité et de l'utilisation de l'IMC simple comme critère de gravité et surtout questionnent sur une composante génétique de cette adaptation individuelle à la dénutrition (90).

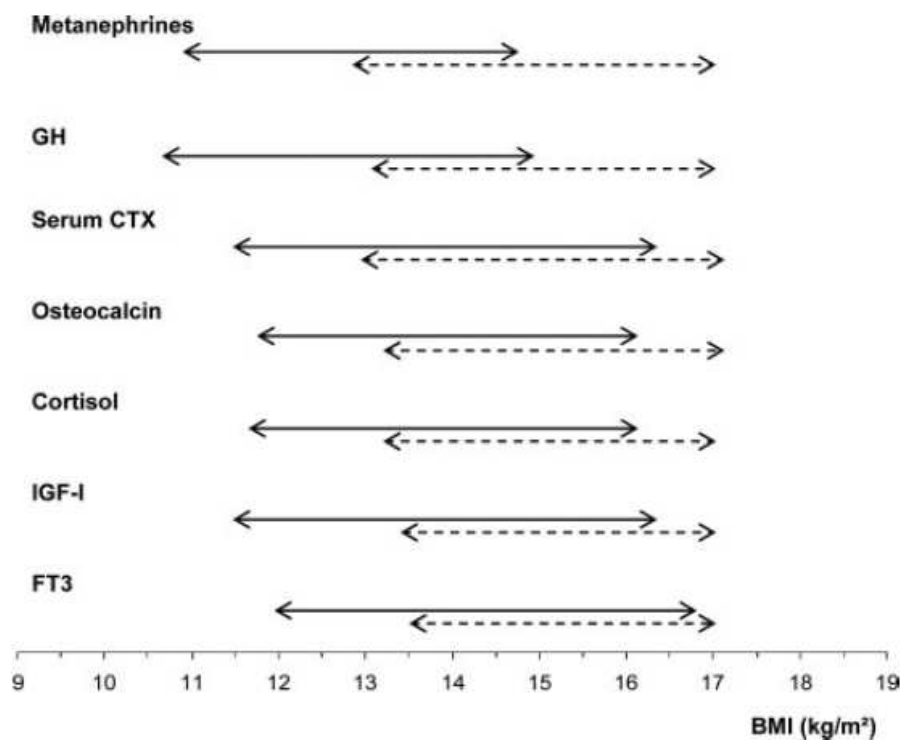

Figure 6: Hormones et marqueurs osseux altérés (ligne continue) ou non (pointillés) chez les patientes anorexiques en fonction de leur IMC D'après Estour et al, 2010 (90) .

La leptine

La leptine (du grec *leptos* qui veut dire mince) est la première hormone dont la description s'impose dans le cadre de nos travaux, à la fois parce que sa concentration dans le sang est physiologiquement reliée à la masse grasse présente, et donc cette concentration chute systématiquement chez les patients anorexiques (71,91), et parce qu'elle est un régulateur majeur de la formation osseuse.

La leptine a été découverte par Zhang en 1994 par clonage positionnel dans un modèle de souris obèse portant une mutation homozygote du gène correspondant qui entraîne l'absence de son expression. La protéine non glycosylée de 146 acides aminés est produite par les adipocytes, et est sécrétée dans la circulation sanguine sans qu'elle ne subisse de modifications post-traductionnelles.

Sa découverte constitue l'une des avancées majeures dans la compréhension de la régulation de la prise alimentaire. Le niveau circulant de leptine renseigne le cerveau sur le niveau des réserves adipeuses et permet ainsi à l'organisme d'adapter sa prise alimentaire et son métabolisme énergétique (92). Depuis sa découverte l'expression de son message a également été mise en évidence dans le placenta (93) le muscle squelettique (94), mais les tissus adipeux restent la source ultra-majoritaire de leptine.

De façon surprenante, lorsqu'on considère les plus de 20000 articles qui ont été consacrés à la leptine, la régulation de son expression dans les tissus adipeux n'a fait l'objet que de peu d'études.

On peut ajouter le fait que la déméthylation d'îlots CpG spécifiques a été démontrée pendant la différenciation adipocytaire, au moment de l'apparition de l'expression de la leptine (95). Ce qui permet de supposer que ce phénomène contribue également à la régulation de l'expression de la leptine.

Pour agir via le cerveau, la leptine doit traverser la barrière hémato-encéphalique (96). Cela est possible grâce à sa fixation à des récepteurs transmembranaires de la leptine, présents dans les microvaisseaux cérébraux. Seule une forme soluble de ces récepteurs inhibe le transport. La barrière hémato-encéphalique est un régulateur majeur du taux de leptine dans le cerveau, comme le montre l'augmentation moindre de leptine dans le liquide cébrospinal des individus obèses (x1,3) par rapport à l'augmentation de la leptine dans le sérum de ces mêmes personnes (x3) (97,98).

Une fois dans le cerveau la leptine peut aller agir sur le noyau arqué, les noyaux ventro et dorsomédian ou encore sur le noyau paraventriculaire (99) ainsi que de manière indirecte sur l'aire hypothalamique latérale (100), qui tous expriment la forme active du récepteur à la leptine.

Elle agit au niveau de l'hypothalamus en entraînant une réduction de la prise alimentaire (effet anorexigène), et en augmentant les dépenses énergétiques. Ces deux conséquences contribuent à la baisse du poids corporel (101). Pour réduire la prise alimentaire, la leptine agit au niveau du noyau arqué pour stimuler les peptides anorexigéniques l' α -melanocyte-stimulating-hormone (α -MSH) et cocaine-and amphetamine-related transcript (CART) et inhiber les peptides orexigéniques Neuropeptide Y (NPY) et Agouti-related protein (AgRP).

De nombreuses études ont montré que la leptine régule la formation osseuse via deux voies alternatives. La voie directe stimule la formation osseuse. Cette voie a notamment été démontrée en évaluant les effets osseux d'administration périphérique de leptine (102) et soutenue par de nombreuses études *in vitro*. La voie indirecte qui passe par le système nerveux central, contrôle négativement la masse osseuse. Cela a notamment été démontré par l'injection intracérébroventriculaire de leptine (103). Les mécanismes impliqués dans ces deux voies sont à présent relativement bien connus, grâce à des études *in vivo* et *in vitro*.

La voie indirecte est la première décrite par plusieurs études du groupe de Karsenty (104–106) Le mécanisme d'action détaillé de la leptine au niveau du système nerveux central est schématisé figure 7.

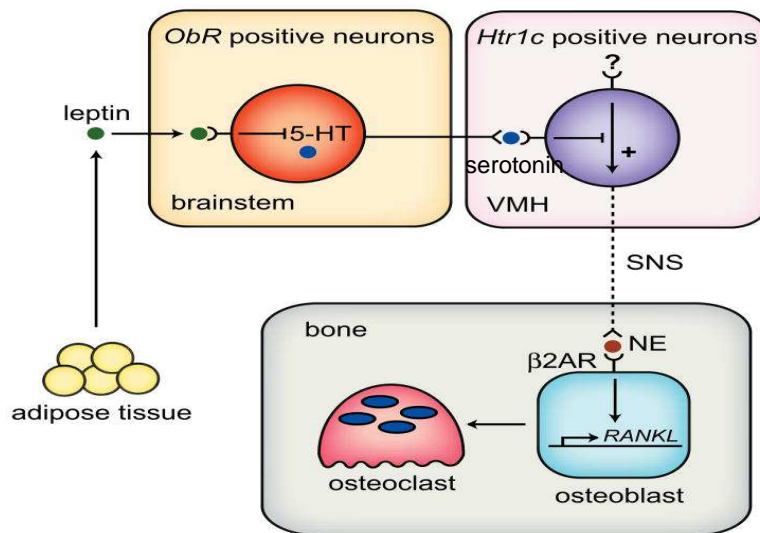

Figure 7 : Mécanismes impliqués dans les effets indirects de la leptine sur la masse osseuse. D'après Motyl & Rosen, 2012.

La majorité des études montre que la leptine sécrétée par le tissu adipeux agit au niveau du tronc cérébral en se fixant sur les récepteurs ObR pour inhiber la production de la sérotonine (5-HT) dans les neurones contenant de la sérotonine. Ces neurones ont des terminaisons dans l'hypothalamus ventromédian (VMH) qui permettent notamment la sécrétion de la sérotonine dans le VMH. La leptine inhibe cette sécrétion qui diminue normalement la stimulation sympathique sérotonine dépendante de l'os. Lorsque la leptine bloque la production de sérotonine, l'inhibition de la voie sympathique est levée (107). Le système nerveux sympathique (SNS) libère alors au niveau osseux de la norépinéphrine (NE) qui se fixe sur les récepteurs β 2-adrénergiques exprimés notamment par les ostéoblastes. L'activation de ces récepteurs inhibe la formation osseuse et stimule la résorption via la production ostéoblastique de RANK Ligand (RANKL) (108).

Concernant les effets directs de la leptine, les études *in vitro* ont donné des résultats contradictoires, comme le présentent Motyl et Rosen dans leur revue de 2012 (107). En effet, une étude utilisant des doses supraphysiologiques de leptine (0,6 à 2,4 $\mu\text{g/ml}$) ont montré que la leptine entraînait une augmentation de la différenciation ostéoblastique et bloquaient la différenciation adipocytaire (109). Une autre étude toujours en conditions supraphysiologiques (100 ng/ml) a montré un effet positif de la leptine sur la prolifération d'ostéoblastes humains en culture primaire et un effet également positif sur la minéralisation de cultures d'ostéoblastes matures (110). Cette étude a aussi mis en évidence la diminution de l'expression de marqueurs proapoptotiques. L'effet prolifératif de la leptine a aussi été montré dans une étude utilisant des doses physiologiques descendant jusqu'à 1,6 ng/ml , sur des ostéoblastes de calvaria de rat (111).

Cependant, d'autres études menées en utilisant de faibles concentrations de sérum et donc en contrôlant plus précisément la concentration totale de leptine, n'ont pas reproduit les effets directs décrits précédemment (112,113). Par contre, une d'elles a montré un effet proapoptotique des faibles doses de leptine sur les les cellules stromales de la moelle osseuse humaine (112).

L'ensemble de ces résultats a conduit Motyl et Rosen à proposer que les effets de la leptine seraient différents en fonction de sa concentration (figure 8).

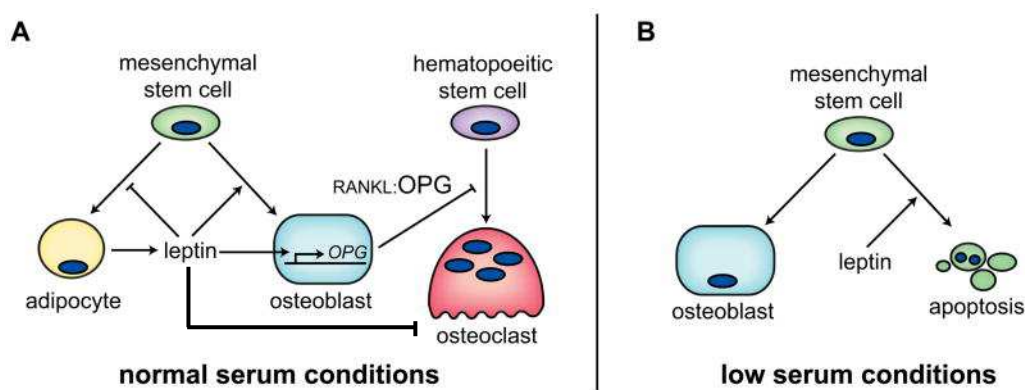

Figure 8 : Effets dose dépendants de la leptine (modifié d'après Motyl & Rosen, 2012) *A* : *In vitro*, dans des conditions normales, la leptine stimulerait la prolifération des ostéoblastes et la suppression des adipocytes, et elle diminuerait aussi l'action des ostéoclastes en stimulant l'expression d'OPG. La leptine dans ces conditions aurait également un effet négatif direct sur les ostéoclastes. *B* : Dans des conditions de concentration basse, la leptine n'aurait pas d'effet sur la différenciation ostéoblastique, mais favoriserait l'apoptose des cellules stromales de la moelle osseuse.

Depuis cette revue, une étude focalisée sur les effets périphériques de la leptine a été publiée par Turner et al. (2013). Cette étude *in vivo* a démontré par différentes approches la réalité des effets directs et positifs de la leptine sur la physiologie osseuse (114).

La principale question, qui n'est pas encore tranchée, est de savoir s'il y a une voie prépondérante en fonction de contextes particuliers comme l'anorexie, la restriction calorique, l'obésité, l'hypoleptinémie ou l'hyperleptinémie. Des éléments de réponse peuvent être trouvés dans quelques études *in vivo*. En 2002, Takeda et al. ont publié des travaux montrant que la surexpression de leptine dans le micro-environnement osseux par la génération de souris transgéniques n'affectait pas la masse osseuse (115). Ces résultats tendraient à montrer que chez ces souris nourries normalement le mécanisme prépondérant d'action de la leptine sur la masse osseuse serait central. Mais l'étude de Turner et al, a aboutie à des résultats qui sont complètement opposés et donc à la conclusion que l'action principale de la leptine était au niveau périphérique. En effet les auteurs ont montré que le traitement sous-cutané de souris *ob/ob* par de la leptine entraîne une augmentation de la formation osseuse. Ils ont aussi notamment montré que chez des souris *wild-type*, la greffe de moelle osseuse provenant de

souris déficientes pour le récepteur de la leptine (db/db) entraîne une formation osseuse du niveau de celle déterminée chez les souris db/db, malgré un taux normal de leptine circulante (114). Il semble difficile de concilier les résultats de ces deux études effectuées sur des souris élevées dans des conditions standard.

Il est intéressant de noter que les sujets obèses, malgré leur hyperleptinémie, ont une masse osseuse qui n'est pas basse. Ces personnes sont caractérisées par un état de résistance à l'effet de la leptine, dont la cause est à ce jour mal connue. Ces personnes peuvent par conséquent être assimilées à des patients atteints d'un déficit fonctionnel en leptine (116), ce qui expliquerait leur masse osseuse préservée.

La question reste entière pour les personnes anorexiques ou les modèles animaux de restriction calorique. Dans ces deux cas l'hypoleptinémie avérée est associée à une faible masse osseuse. Ce qui permet de poser différentes hypothèses :

- Soit la faible masse osseuse est due notamment au faible taux de leptine périphérique qui réduit la stimulation directe de la formation osseuse, sans que celle-ci soit suffisamment déréprimée par l'augmentation de sérotonine centrale et la diminution du tonus sympathique qui en découle.

- Soit la restriction alimentaire entraîne une augmentation de la perméabilité de la barrière hématoencéphalique et donc paradoxalement une augmentation de la concentration en leptine dans le cerveau, et une activation du tonus sympathique. Il y a des premiers arguments bibliographiques pour soutenir l'hypothèse d'une augmentation de la perméabilité de la barrière dans un modèle animal de jeûne à très court terme (117).

- soit à l'opposé de la résistance à la leptine décrite chez les obèses, la restriction entraîne une augmentation de la sensibilité cérébrale à la leptine qui se traduit finalement par une augmentation du tonus sympathique au niveau osseux.

Ces trois hypothèses ne sont bien sûr pas mutuellement exclusives.

Enfin, le récepteur soluble de la leptine S OB-R est la principale protéine piégeant la leptine. Sous cette forme de complexe la leptine ne peut franchir la barrière hématoencéphalique et empêche la fixation sur le récepteur. Le ratio de la leptine sérique sur le taux de S OB-R donne le *free leptin index* (FLI). Le FLI semble refléter plus précisément l'action de la leptine (118). Misra et al., ont montré que le FLI est très bas chez les patientes AM, c'est à dire qu'on a une hypoleptinémie associée à une concentration élevée de SOB-R. Ce taux élevé de SOB-R limite peut être l'action des molécules de leptine (119).

Après la récupération de la masse corporelle la FLI augmente significativement avec une augmentation du taux de leptine associée à une diminution de la concentration de SOB - R. (119). Le taux bas de la leptine chez les patientes AN n'est pas corrigé après une courte réalimentation, les anorexiques corrigent progressivement le taux de leptine au bout des 5 premiers mois de récupération (120). Haas et al, ont dosé le taux de la leptine chez des patientes anorexiques, ils ont remarqué que les patients qui ont un taux élevé de leptine entre le 43ème et le 84ème jours de récupération, récupèrent lentement leur poids corporel (91). Une autre étude dans le même sens que l'étude précédente, a proposé que l'augmentation du taux de la leptine après récupération pourrait représenter une contre régulation et prédisposer le patient à une rechute du poids. (121). La récupération de la masse corporelle chez les femmes anorexiques est associée à une augmentation du taux de leptine. Et les adolescentes anorexiques qui ont préservé leurs règles présentent un taux de leptine plus élevé que les adolescentes anorexiques aménorrhéiques (122).

L'adiponectine

L'adiponectine (AdpN) est une adipocytokine sécrétée par le tissu adipeux. Cette cytokine est connue sous plusieurs noms : *adipocyte complement-related protein of 30kDa* (Acrp30) (123) *AdipoQ* (124) *gelatin binding protein of 28kDa* (GBP28) (125) et *adipose most abundant gene transcript1* (apM1) (126). L'adiponectine humaine est constituée de 244 acides aminés avec une homologie structurale élevée avec le collagène VIII, collagène X et C1q (126). L'Adiponectine est produite par le gène apM1 qui est exprimé principalement par le tissu adipeux blanc (126). L'adiponectine est une protéine très présente dans le sérum, de l'ordre de 1000 fois plus que la leptine (127). L'adiponectine circule sous trois formes : trimérique (*low molecular weight*, LMW), hexamérique (*medium molecular weight*, MMW) et multimérique de 12 à 18 sous unités (*high molecular weight*, HMW), cette dernière forme semble la plus active (128–130). Les récepteurs de l'adiponectine sont les AdpR1 et AdpR2 (131). AdipR1 est surtout exprimé au niveau des cellules musculaires squelettiques, tandis que l'AdpR2 est exprimé au niveau du foie (131). Cet adipokine joue un rôle très important dans l'homéostasie énergétique et la sensibilité à l'insuline.

L'adiponectine affecte le métabolisme osseux (132–134). La régulation de l'adiponectine par l'ostéocalcine et l'expression de l'adiponectine et de ses récepteurs au niveau de l'os sont deux raisons de penser que l'os pourrait être un tissu cible de l'adiponectine. Certaines études ont indiqué que l'adiponectine affecte la masse osseuse, par contre elles ne fournissent pas les mécanismes moléculaires ou cellulaires de cette action (135,136). Mais récemment il a été montré par l'équipe de Karsenty que l'adiponectine régule la masse osseuse via la voie centrale et la voie périphérique (137) . Ils ont effectué leur étude chez des souris C57Bl/6 nourries *ad*

libitum. Il en ressort que chez ces souris l'adiponectine agit directement sur les osteoblastes pour inhiber leur prolifération et favoriser leur apoptose, et par conséquent entraîner une diminution de la masse osseuse. Cette action directe est masquée par l'action de l'adiponectine via le système nerveux central, plus précisément au niveau du locus coeruleus pour atténuer le tonus sympathique, ce qui va entraîner une augmentation de la masse osseuse et une diminution des dépenses énergétiques (Figure 9). Cette étude révèle que l'adiponectine a la capacité de réguler la même fonction de deux manières complètement opposées selon l'endroit où cette hormone agit. La leptine et l'adiponectine exercent des effets complètement différents au niveau de la masse osseuse via deux voies sympathiques distinctes.

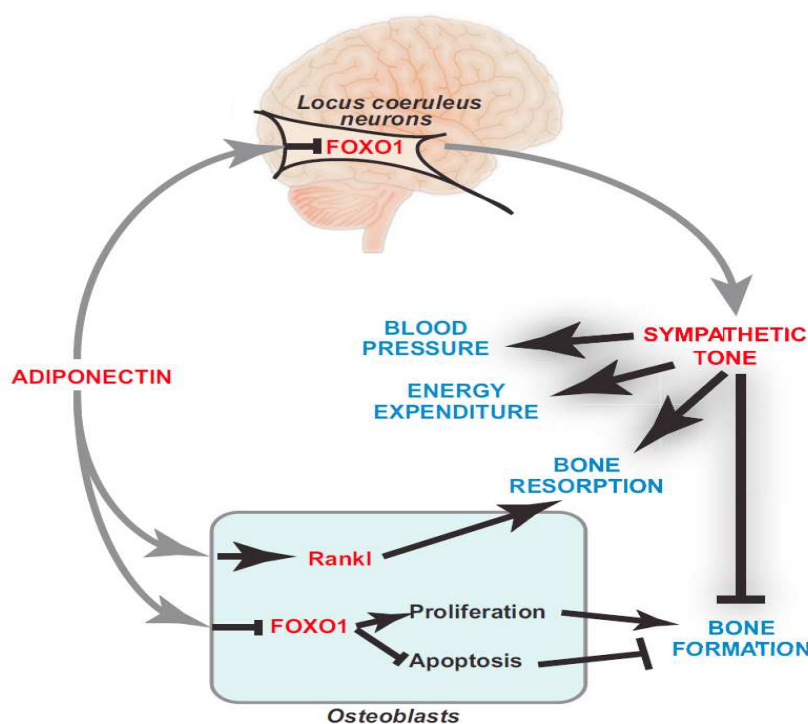

Figure 9 : Représentation schématique des différentes fonctions exercées par l'adiponectine chez des souris nourries ad libitum avec une nourriture standard d'après Kajimura et al. 2013.

Chez les patientes anorexiques, le taux d'adiponectine sérique est négativement corrélée à l'IMC et au pourcentage de masse grasse corporelle chez les patientes anorexiques (138). Cette hyperadiponectinémie est observée au dessous d'un certain seuil d'IMC < 13.8kg/m² (30,120,138–142). Dans ce contexte de déficit énergétique, il a été suggéré que le taux élevé d'adiponectine pourrait jouer un rôle dans le maintien de l'homéostasie énergétique (143). Cependant, les résultats concernant l'AdpN ne sont pas encore tranchés en AM. En effet, si la grande majorité des études montrent qu'on a une hyperadiponectinémie en AM, il existe autres études qui révèlent que le taux d'adiponectine reste intacte chez les patientes anorexiques

par rapport aux sujets contrôles (119,144). Une seule étude de Tagami et al, montre une diminution de l'adiponectine sérique dosée par ELISA (11µg/ml vs 18.3µg/ml chez les contrôles) chez 13 femmes anorexiques de type restrictif, âgées de 25 ans dont l'IMC moyen est égal à 13.8 kg/m² (145). Il est donc difficile de tirer des conclusions car les études sont très hétérogènes avec des critères d'inclusion différents et un nombre de sujets relativement bas (pas plus de 40 sujets/étude).

Plusieurs études ont montré qu'il n'y a pas de rapport significatif entre la concentration de l'adiponectine et la sensibilité à l'insuline (30,139,140). Par contre, beaucoup d'autres études ont montré qu'il existe une corrélation positive entre l'augmentation du taux d'adiponectine et la sensibilité à l'insuline chez les AN (30,138,140). Ces résultats contradictoires sont peut être dus aux différentes techniques utilisées pour évaluer la sensibilité à l'insuline. Cela peut être aussi dû aux différences d'IMC des patientes, de sévérité de la restriction et de la durée de la récupération chez les patientes AN.

Modan-Moses et al. ont constaté que le taux d'adiponectine augmente significativement pendant le premier mois de récupération, puis se normalise (120).

L'aménorrhée et les hormones sexuelles

L'aménorrhée, se définit par l'absence d'au moins trois cycles menstruels consécutifs, était le 4^{ème} critère de diagnostic de l'anorexie selon la quatrième édition du Manuel diagnostique et statistique des troubles mentaux (DSM-IV). Cette mise en veille des fonctions reproductrices en période d'insuffisance d'apports alimentaires est justifiée physiologiquement par le fait que s'il y a une insuffisance alimentaire. Le fait de limiter les fonctions reproductrices permet d'économiser de l'énergie.

Le déficit en estradiol associé à l'aménorrhée est considéré comme un facteur étiologique majeur de la perte osseuse en anorexie. Plus la durée de l'aménorrhée est longue plus la perte osseuse est importante chez les patientes AN (47).

Plusieurs études se sont intéressées au rôle de la leptine dans la reproduction. L'hypogonadisme associé à l'hypoleptinémie est retrouvé chez les patientes anorexiques (146), (147). Des études ont montré que la diminution du taux de la leptine reflète un déficit énergétique et inhibe la fonction de reproduction chez l'animal (148). Conformément à cette hypothèse, l'injection de la leptine empêche la réduction du taux d'estradiol chez les souris femelles en restriction calorique pendant 48h (149). Les femmes en aménorrhée souffrant d'anorexie mentale ont en moyenne des taux de leptine trop faibles (150). L'hypoleptinémie donc peut engendrer des réponses adaptatives à la restriction alimentaire notamment en supprimant les fonctions gonadiques (151,152).

Le traitement des patientes anorexiques par la leptine est en discussion mais les données relatives à la leptine amènent des arguments pour et des arguments contre cette stratégie. Welt et al, ont administré de la leptine à des patientes présentant une aménorrhée hypothalamique, ce qui entraîne des cycles ovulatoire chez trois femmes parmi huit femmes étudiées (151) à poids normal (IMC de 18.8 à 24.4kg/m²). Hebebrand et al, pensent que la leptine pourrait corriger l'hyperactivité, la dépression et les fonctions de reproduction après récupération du poids corporel. Parmi les effets secondaires de ce traitement : la perte de l'appétit et la perte de poids. Cependant les auteurs estiment que ces deux préoccupations comme négligeable, car les patientes sont sous surveillance (153).

L'axe GH-IGF-1

L'axe GH/IGF-1 est quasiment systématiquement altéré chez les patientes anorexiques (Tableau 5 paragraphe II-E-2.2.1). Ces deux hormones participent à la régulation de la physiologie osseuse et sont plus particulièrement essentielles pour la formation osseuse. Stoving et al., ont reporté des perturbations de sécrétion de la GH chez les patientes anorexiques (154). GH et IGF-1 régulent mutuellement leur sécrétion. En effet, dans le cadre d'un fonctionnement physiologique normal, la GH est sécrétée par l'hypophyse antérieure (anterior pituitary) et va stimuler la production et la sécrétion d'IGF-1 au niveau de différents tissus. L'IGF-1 circulant et celui produit par l'hypophyse vont à leur tour réguler négativement la sécrétion de GH en stimulant les neurones inhibiteurs de la production de GH (SRIF neurons) et en bloquant l'action des neurones stimulant la sécrétion de GH (GHRH neurons) au niveau de l'hypothalamus. L'IGF-1 a également un effet inhibiteur direct sur l'hypophyse. Cette régulation complexe qui fait également intervenir d'autres facteurs (comme la Ghréline mentionnée dans la figure 10) aboutie à une pulsativité des taux de GH circulante (figure 10) (155).

La GH (somatotrophine, somatotropine ou somatropine) est une protéine de 191 a.a sécrétée par l'hypophyse. Elle stimule principalement la croissance osseuse et a un effet anabolisant et lipolytique. Chez l'adulte, le pic principal de libération de GH se produit durant les deux premières heures de sommeil, lors du sommeil profond. Physiologiquement, deux hormones sécrétées par l'hypothalamus contrôlent la sécrétion de GH. La somatoréline ou GHRH, peptide de 44 acides aminés, stimule la sécrétion de GH en se liant à un RCPG couplé à une protéine G activatrices (Gs). La somatostatine (14 acides aminés) inhibe la sécrétion de GH, en se liant à des RCPG couplé à la protéine G inhibitrice (Gi). La GH agit comme une hormone trophique pour stimuler la sécrétion d'IGF principalement dans le foie (156).

IGF-I est une hormone avec une activité métabolique. L'IGF-I a une fonction systémique et une fonction locale (157). L'IGF-I circulante est essentiellement synthétisée par le foie et sa

synthèse est GH dépendant. IGF-I est un régulateur important de l'homéostasie osseuse et stimule la croissance des os longs d'une manière autocrine et endocrine (158,159) . La sécrétion de l'IGF-I comme la sécrétion de l'insuline est stimulée par la prise alimentaire et inhibée par le jeûne (159). GH régule la sécrétion d'IGF-I systémique et de l'IGF-I local au niveau osseux. La production locale d'IGF-I est aussi contrôlée par la PTH, l'oestradiol, la testostérone mais le rôle de l'IGF-I local est très peu étudié (160).

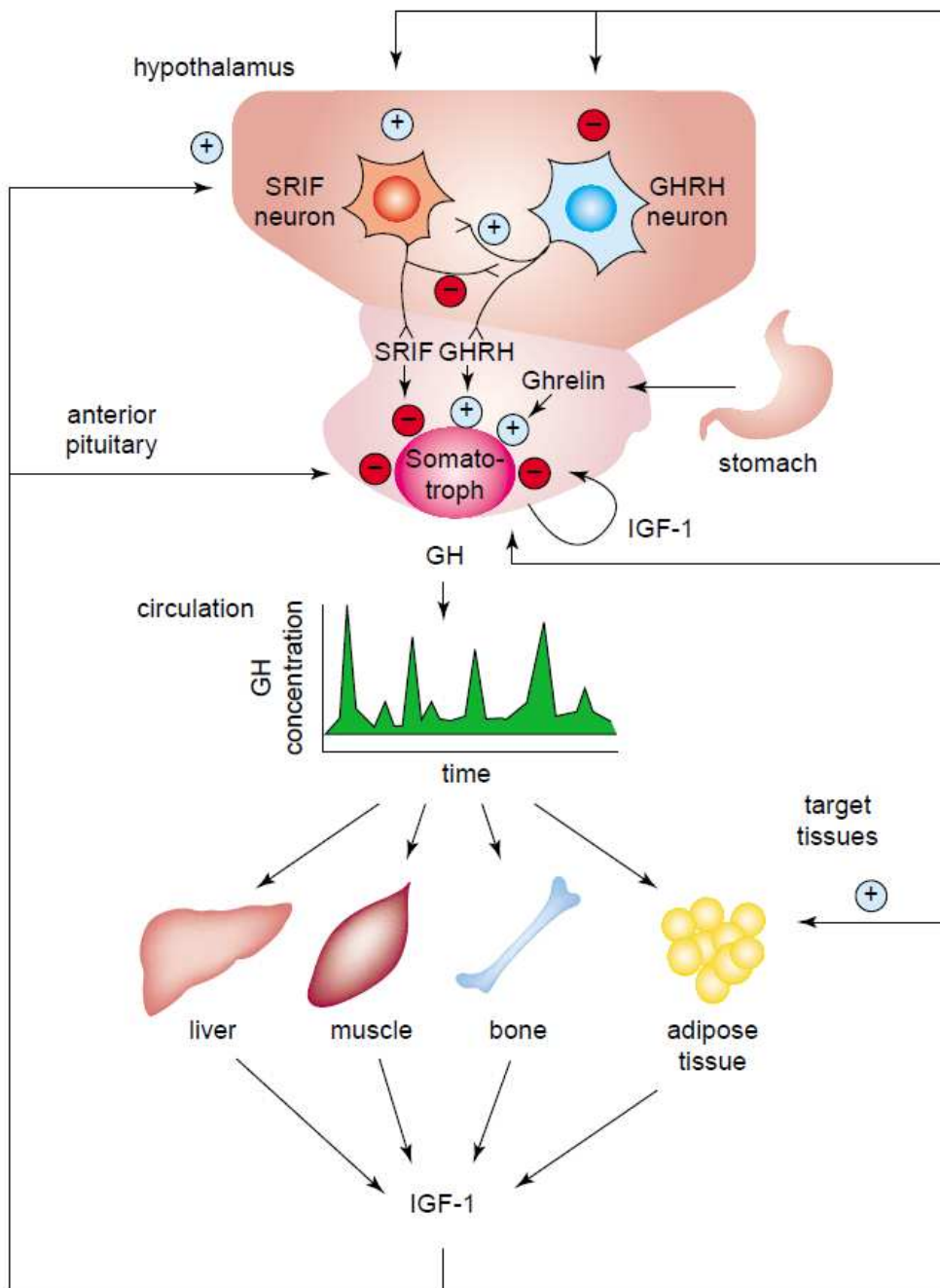

Fig. 1. Schematic representation of the regulation of growth hormone (GH) secretion. Somatostatin (SRIF) and GH releasing hormone (GHRH) hypothalamic neurons control each other by direct synaptic connections. SRIF and GHRH are released from the median eminence of the hypothalamus and reach somatotrophic cells of the pituitary via portal vessels and inhibit or stimulate GH secretion, respectively. GH regulates its own secretion either by stimulating or inhibiting the secretion of SRIF and GHRH. GH inhibits GHRH mRNA synthesis and GHRH release in the hypothalamus, and stimulates mRNA synthesis of SRIF and SRIF release. GH also stimulates insulin-like growth factor (IGF-1) secretion from somatotrophic cells (ultra short feedback loop). GH is released into the circulation as secretory spikes. The circulating GH then binds to GHRs on target tissues including liver, muscle, bone and adipose. GH promotes paracrine or endocrine secretion of IGF-1. that, in turn with GH, stimulates tissue proliferation. IGF-1 produced in the target tissues, in the long feedback loop scheme, will inhibit GH secretion either directly at the somatotrophs or indirectly by stimulation of SRIF release. GHRP, ghrelin, is secreted from the stomach and is believed to act on somatotrophic cells. Reproduced with permission from Refs 1 and 2.

Figure 10 : Régulation réciproque de GH et d'IGF-1 en contexte physiologique. D'après Okada et Kopchick 2001.

Chez les patientes anorexiques, comme le montre le tableau 5 (paragraphe II-E-2.2.1) les taux d'IGF-1 sont classiquement bas alors que ceux de GH sont élevés. Concernant la GH, les adolescentes anorexiques présentent une augmentation de la sécrétion basale (20 fois par rapport aux contrôles) et de l'amplitude des pics (4 fois par rapport aux individus sains), une diminution du taux d'IGF-I circulant est aussi présente chez ces personnes. Le mécanisme classiquement admis pour la perturbation de cet axe GH/IGF-1 est que le taux d'IGF-1 est diminué par la sous-alimentation, ce qui diminue le contrôle négatif central de la production de GH par l'IGF-1. Le taux de GH circulant augmente donc, sans que cela entraîne une augmentation du taux d'IGF-1 limité par la dénutrition. (161,162). Afin de déterminer s'il y avait bien une forme de résistance à la GH, Fazeli et al. ont réalisé un traitement supraphysiologique de GH (rhGH) chez des patientes anorexiques, pendant 12 semaines. Ce traitement n'a pas entraîné de différences significatives au niveau de l'IGF-I, du glucose, de l'insuline, ni des acides gras libres. On peut noter cependant que chez les patientes traitées avec GH, la masse grasse totale diminue fortement. Il semble donc bien que les personnes anorexiques développent une résistance hépatique à la GH en termes de sécrétion d'IGF-1 (163).

Les mécanismes associés à la résistance à la GH en restriction alimentaire ont été étudiés chez la souris et sont synthétisés dans la figure 11. Il a ainsi été montré qu'une restriction alimentaire sévère entraînait une diminution de l'expression de récepteurs de la GH au niveau des hépatocytes. Mais cette diminution ne suffisait pas à justifier la forte résistance à la GH (164). D'autres études ont montré une implication du *Fibroblast Growth Factor (FGF) 21* dans la résistance à la GH liée à la restriction. Le FGF21 fait partie de la sous-famille des FGF qui ne possède pas de domaine de liaison à l'héparine, ce qui lui permet de circuler et d'avoir une action endocrine à partir du foie et des adipocytes qui le produisent. Durant le jeûne l'augmentation du taux circulant de FGF21 induit la néoglucogenèse, l'oxydation des acides gras et la production de corps cétoniques (165). Enfin, la restriction alimentaire entraîne une augmentation de la concentration en acides gras libres circulants, ce qui induit une activation de PPAR α qui lui-même stimule la production de FGF21 (166).

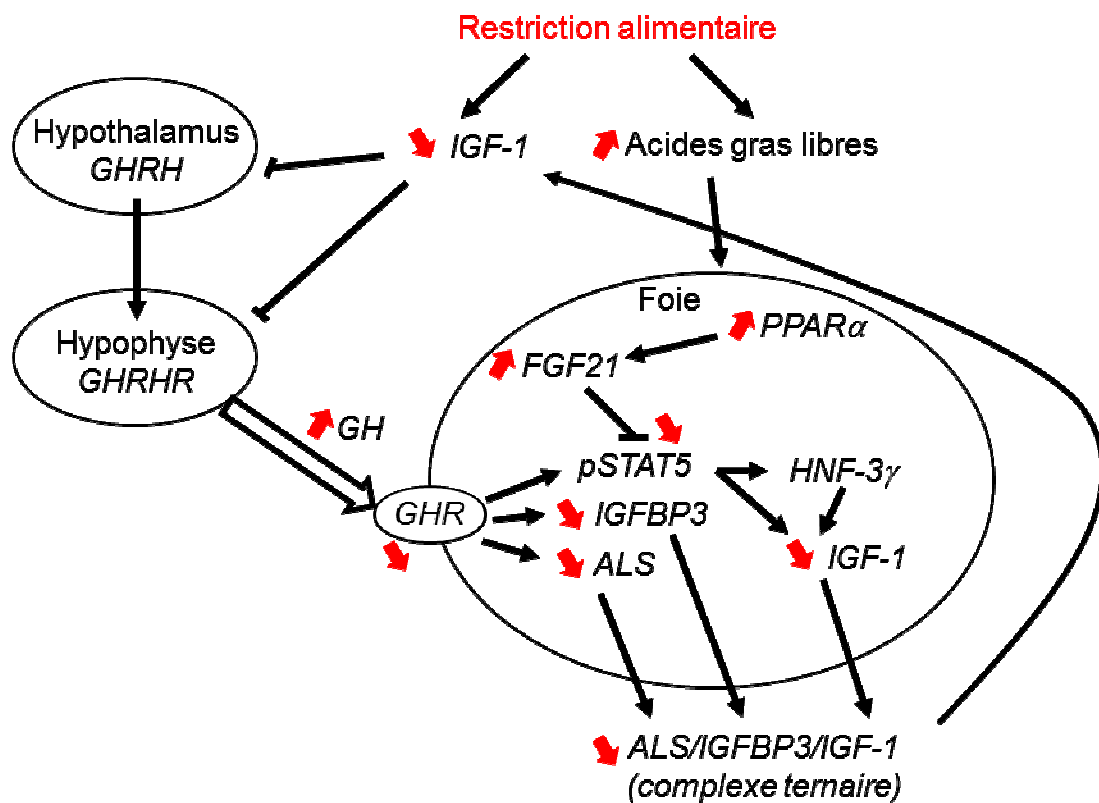

Figure 11 : Présentation synthétique des mécanismes de la résistance à la GH induite par la restriction alimentaire.

Ce mécanisme décrit chez des souris en restriction est-il représentatif de celui qui aboutit à la résistance à la GH chez les patientes ? On peut difficilement avoir accès aux mêmes types d'échantillons chez les patientes anorexiques pour répondre définitivement à cette question. Mais deux études à ce jour ont permis d'effectuer des dosages de FGF21 circulant chez ces patientes. En 2008, Dostalova et al. ont mesuré chez des femmes anorexiques des taux de FGF21 inférieurs de moitié à ceux d'individus contrôles (161). Alors qu'en 2010, Fazeli et al. ont effectué ces mesures chez des patientes adolescentes et n'ont pas trouvé de différences avec les adolescentes contrôles (167). Ils ont cependant trouvé une différence après correction par le pourcentage de masse grasse corporelle. Le FGF21 étant produit principalement par le foie et les tissus adipeux, ils ont supposé que la production hépatique de FGF21 était augmentée. Malgré cela, ces deux études laissent supposer qu'il pourrait y avoir des différences entre les patientes adultes et les patientes adolescentes. Et il est évident que cela appelle d'autres études pour clarifier la situation.

Il a été montré chez la souris que l'IGF-1 circulant et l'IGF-1 produit dans l'os jouaient chacun un rôle important dans la formation osseuse (168,169). Si on suppose qu'il peut en être de même chez l'humain, il est légitime de se demander si la résistance à la GH et éventuellement les mécanismes associés comme la faible production IGF-1 sont également présents en intra-

osseux chez les patientes anorexiques. Kubicky et al. (2012) ont montré grâce à des souris FGF21 *-/-*, que la perte de poids corporel et la diminution de la croissance tibiale induites par la restriction alimentaire étaient dépendantes de l'expression de FGF21. Ils ont également montré chez des souris *wild-type* que la restriction alimentaire entraînait une augmentation de l'expression (transcrits et protéines) de FGF21 et une diminution d'IGF-1 au niveau de la plaque de croissance tibiale (164). Ces deux résultats plaident en faveur d'une forte similitude entre les perturbations de l'axe GH/IGF-1 dans le foie et dans l'os, au moins chez la souris.

Le cortisol

L'axe hypothalamo-hypophyso-surrénalien est connu pour être stimulé chez les patientes anorexiques (122,170–172). Cette stimulation entraîne une augmentation de la sécrétion de cortisol par les glandes corticosurrénales. Le cortisol (ou hydro-cortisone) est une hormone corticostéroïdienne sécrétée par le cortex de la glande surrénale à partir du cholestérol, sous la dépendance de l'*adrenocorticotropin hormone* (ACTH) hypophysaire. Ses fonctions principales sont l'augmentation de la glycémie par le biais de la néoglucogenèse, l'inhibition de certaines réponses du système immunitaire et la régulation du métabolisme des graisses, protéines et glucides. À ce titre il est inversement corrélé à l'IMC et à la masse grasse des patientes anorexiques (171).

Les femmes anorexiques ont un taux de cortisol plus élevé que les femmes saines (172,173). Le cortisol étant associé à l'anxiété et à des symptômes dépressifs, ce taux élevé est considéré impliqué dans les troubles de l'humeur observés. Il participerait aussi à la perte osseuse chez ces patientes, mais Grinspoon et al, ont rapporté que l'hypercorticisme était présent chez seulement 22 % des patientes souffrant d'AM avec une perte osseuse sévère (67). L'hypercorticisme ne serait donc qu'un facteur parmi d'autres favorisant la faible DMO (174). Cependant, sur la base d'autres études le taux élevé de cortisol en AM est considéré comme un indice de faible DMO (172). Enfin, de nombreux patients présentent des altérations de la dynamique de sécrétion du cortisol, sans pour autant présenter les signes d'un syndrome de Cushing. Ces patients présentant donc un syndrome de Cushing subclinique ont néanmoins une DMO réduite (175). Ce qui montre l'importance de l'hypercorticisme même modéré, pour la physiologie osseuse.

L'insuline

L'insuline est une hormone peptidique synthétisée sous forme de pro-hormone et activée avant sa sécrétion par les cellules β -pancréatiques. Le glucose est un stimulus important de la sécrétion d'insuline. L'insuline se combine à un récepteur membranaire sur les cellules cibles. Les cibles essentielles de l'insuline sont le foie, le tissu adipeux et les muscles squelettiques. L'insuline agit sur la glycémie selon quatre modes : elle augmente l'entrée du glucose dans la plupart des cellules insulinosensibles, elle stimule l'utilisation et le stockage du glucose dans la cellule, elle active la glycolyse la glycogénèse et la lipogénèse. L'insuline stimule l'utilisation des acides aminés (156).

Mais l'insuline possède d'autres fonctions qui ne sont pas encore toutes élucidées. D'autres cellules que celles des tissus précités expriment des récepteurs de l'insuline. C'est le cas de l'ostéoblaste (176). Karsenty et al, ont identifié la voie de signalisation de l'insuline au niveau de l'ostéoblaste. L'insuline se fixe sur son récepteur InsR ce qui, inhibe la FoxO1 et entraîne une diminution de l'OPG. Ceci entraîne la résorption osseuse et l'expression de la Tcigr1 au niveau des ostéoclastes. La Tcigr1 est responsable de l'acidification de la matrice extracellulaire osseuse. Une fois le milieu acidifié, l'ostéocalcine est décarboxylée (OCN active). Cette OCN active stimule la prolifération des cellules bêta-pancréatiques, ainsi que leur sécrétion d'insuline. Elle augmente la sensibilité à l'insuline des tissus cibles (177).

L'insuline aurait également un effet anabolisant sur le squelette (178). Cet effet anabolisant est suggéré par différentes études. Les enfants brûlés reçoivent un traitement hyperinsulinémique qui entraîne une augmentation de la masse maigre mais aussi de la masse osseuse enregistrée à la fin des 6 semaines à 3 mois d'hospitalisation (179). Les mécanismes cellulaires impliqués font l'objet de nombreuses études reprises dans une revue récente (180) et synthétisées dans une figure de cette revue (figure 12). Cette figure met en évidence les effets positifs directs de l'insuline sur la prolifération et la différenciation ostéoblastiques.

Figure 1. Schematic model illustrating insulin signaling pathway and end of cellular response to osteoblastic insulin signaling. In this model, insulin stimulation results in the activation of the insulin receptor substrate (IRS), followed by an activation of an intracellular MAPK pathway and PI3-K/Akt pathway that is necessary for osteoblast growth, osteoblast differentiation and osteoblast survival.

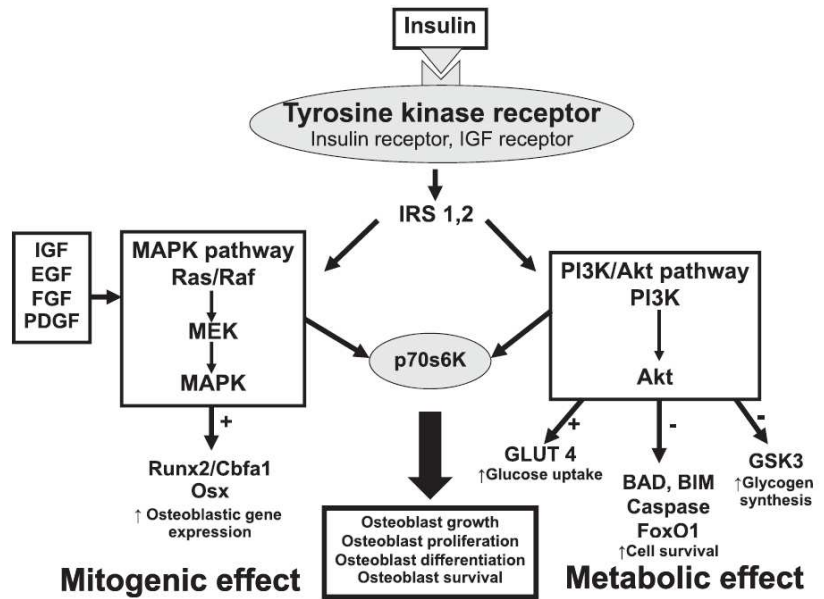

Figure 12 : Signalisation et effets directs de l'insuline sur les ostéoblastes. D'après Pramojanee et al, 2014.

L'insuline chez les patientes anorexiques, présente des taux inférieurs à la normale selon la plupart des études (30,139,142). Mais il est évident que chez ces patientes la sensibilité à l'insuline est également perturbée. Les études concluent généralement à une augmentation importante de la sensibilité à l'insuline, mais à l'aide d'indices indirects. C'est le cas notamment de Misra et al. qui ont évalué la sensibilité à l'insuline chez des adolescentes anorexiques à travers deux méthodes de calcul. D'une part, le ratio insuline/glucose était de 1,54 $\mu\text{U}/\text{mmol}$ chez les adolescentes anorexiques contre 3,06 $\mu\text{U}/\text{mmol}$ chez les adolescentes saines et d'autre part le HOMA-IR (*homeostase model assessment of insulin resistance*) est égal à la concentration en glucose (mM) multipliée par la concentration en insuline (mU/ml) divisées par 22,5. Ce dernier calcul a donné des valeurs de HOMA-IR de 1,36 pour les patientes anorexiques contre 3,08 pour les sujets sains (119). Ces valeurs confirment l'hypothèse d'une grande sensibilité à l'insuline chez les patientes.

La ghréline

La ghréline est une hormone naturelle isolée de l'estomac de certains mammifères, dont l'homme, par l'équipe japonaise de Kojima en 1999. La ghréline est l'unique ligand connu pour se fixer sur le récepteur *Growth hormone secretagogue receptor 1a* (GHS-R1a) qui est couplé à la protéine G, les deux variantes de ce récepteur sont la GHS-R1a (fonctionnel) et GHS-R1b (non fonctionnel). Le GHS-R1a est exprimé au niveau central (noyau arqué, l'hypothalamus), et au niveau périphérique (l'estomac, l'intestin, le cœur, la thyroïde, les gonades, les muscles

squelettiques, les tissus adipeux et le foie) pour lequel on ne connaît pas encore le rôle exact. La ghréline qui est une hormone orexigène agit via l'hypothalamus, pour activer les neurones orexigéniques AgRP/NPY et inhiber les neurones anorexigéniques (POMC /CART) (181). Cependant, elle agit aussi directement au niveau hypophysaire sur la sécrétion de GH (182).

La ghréline a pour fonction principale la stimulation de l'appétit. Sécrétée par des cellules spécifiques de l'estomac peu avant le repas, elle déclenche la sensation de faim, provoquant la prise de nourriture. La ghréline semble réguler le métabolisme lipidique et glucidique. Elle peut maintenir le niveau du glucose dans le sang. L'injection de la GH stimule la prise alimentaire chez l'animal et chez l'homme (183).

En plus, la restriction calorique prolongée entraîne une élévation de la concentration de la ghréline sérique. Et elle participe à la stabilisation de la glycémie au cours de la restriction calorique (184,185).

Il existe une corrélation négative entre l'indice de masse corporelle et les concentrations plasmatiques de ghréline à jeûne : l'amaigrissement chez les sujets obèses s'accompagne d'une augmentation des niveaux de ghréline (186) tandis que l'inverse est observé avec la prise de poids en cas d'anorexie mentale (187). À noter que l'AM se caractérise par un taux élevé de ghréline.

L'effet de la ghréline sur la masse osseuse n'est pas encore bien identifié. Une étude *in vitro* a montré que la ghréline stimule la prolifération ostéoblastique chez les cellules de Calvaria de rat(188).

II-F-2.2.2 L'adiposité médullaire

Quelle est la fonction de l'adipocyte médullaire ?

Les fonctions de l'adiposité médullaire (AdpM) font encore l'objet de nombreuses hypothèses et discussions. Plusieurs éléments suggèrent un rôle de l'AdpM sur le microenvironnement local. On pense que l'AdpM intervient dans la thermogénèse (111). D'autres estiment que l'AdpM peut fournir de l'énergie pour la formation osseuse. Enfin sur le plan sécrétoire, il a récemment été suggéré que l'adiponectine circulante proviendrait notamment de l'AdpM ce qui expliquerait le « paradoxe de l'adiponectine » c'est-à-dire la corrélation inverse observée entre la quantité de masse grasse et le taux circulant d'adiponectine (189). Ainsi les adipocytes médullaires pourraient modifier le phénotype des ostéoblastes (190), et favorisent la différenciation ostéoclastique (191).

L'adiposité médullaire au cours de la vie

La présence de dépôts adipeux et d'adipocytes dans la moelle osseuse est connue de longue date. Son volume est estimé à 7% de la masse grasse totale (192), ce qui correspond à entre 1,5 et 3kg chez l'adulte d'âge et d'IMC moyens. Cette masse représente un stock équivalent à environ 23 000 calories (189). La quantité et la distribution de ces dépôts adipeux ne sont pas constantes au cours de la vie. En effet, une conversion de la moelle rouge (hématopoïétique) en moelle jaune (adipeuse) se produit avec l'âge. Une étude a montré que de 20 à 65 ans le volume de tissu adipeux médullaire augmentait en passant de 15 % à 65 % (193). Cette évolution est différente dans les os longs et les os plats. La conversion moelle rouge / moelle jaune dans les os longs a été illustrée par Blebea et al. (Figure 15) (194). Dans ces os, toute la moelle est hématopoïétique à la naissance. La conversion commence classiquement au niveau des phalanges distales et évolue de façon centripète. Cette évolution s'arrête vers l'âge de 25 ans. La moelle hématopoïétique est alors principalement localisée dans le squelette axial, le sternum, les côtes, les fémurs et humérus proximaux.

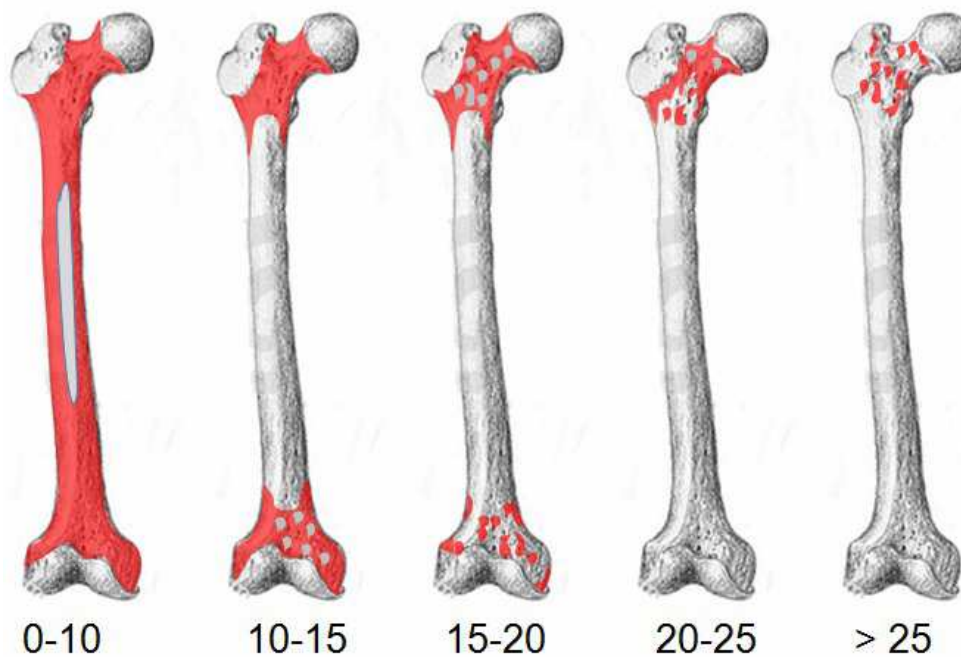

Figure 13 : Illustration de la conversion fémorale moelle rouge / moelle jaune avec l'âge (années). Bone marrow: normal and pathologic aspects in MRI. D'après Turki MW (195)

Pour illustrer plus précisément, ce qui se produit dans les os longs, on peut observer l'adiposité médullaire fémorale. Cette évolution a été schématisée notamment par Turki et al. (2012) (figure 13). Il apparaît que la quasi-totalité de la cavité médullaire est occupée par les dépôts adipeux dès le début de l'âge adulte. Mais cette représentation masque en réalité des évolutions très variables avec l'âge, en fonction des personnes comme le montrent les clichés de la figure 14 effectués sur des hémis-humérus humains (photographies par de G. Wavreille, PMOI).



Figure 14 : Clichés de deux hémihumérus d'hommes d'environ 80 ans. L'humérus de gauche présente une proportion élevée de moelle rouge par rapport à ce qui est décrit classiquement et illustré par le cliché de droite. (Clichés de G. Wavreille, PMOI- Laboratoire d'Anatomie de Lille).

L'adiposité médullaire et la masse osseuse

Comme cela a été présenté dans la partie précédente, dans les os longs la conversion en moelle jaune se produit relativement tôt au cours de la vie, à un âge auquel la masse minérale n'est pas encore affectée. L'augmentation de l'adiposité médullaire débute chez l'homme avant la troisième décennie et donc avant la diminution de la masse osseuse (196). Cela laisse supposer que les adipocytes présents pendant cette période n'ont pas d'impact négatif sur la physiologie osseuse. À la naissance, les cavités osseuses sont principalement remplies de moelle rouge hématopoïtiques. Puis se produit au cours de l'enfance une « conversion » de la moelle rouge qui est progressivement remplacée par de la moelle jaune, adipeuse (figure 15). Cette conversion médullaire débute dans les phalanges peu après la naissance et suit une évolution centripète jusqu'au squelette axial (197). D'importantes variations individuelles sont retrouvées mais il existe globalement une corrélation positive entre l'adiposité médullaire et l'âge (192,193).

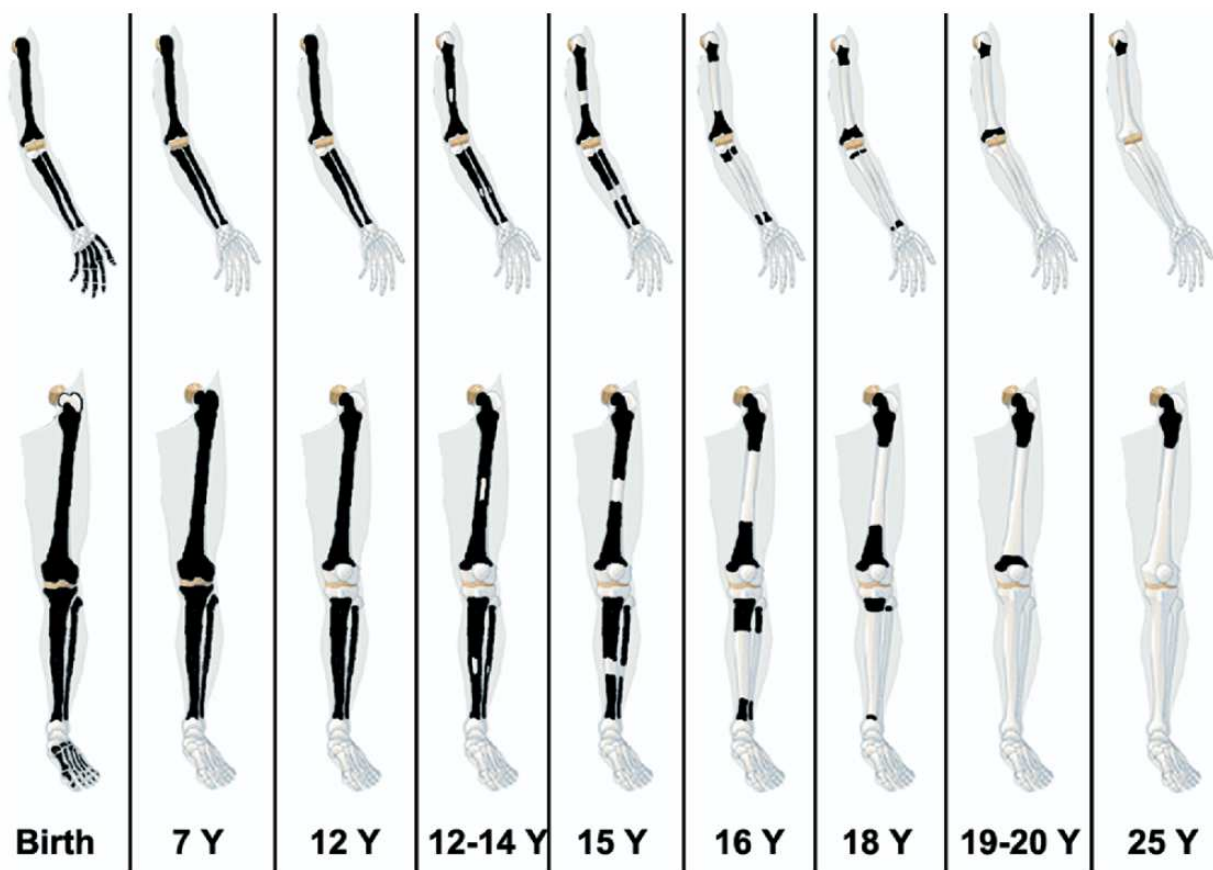

Figure 15 : Représentation schématique de la distribution de moelle rouge et de moelle jaune dans les os longs humains, de la naissance à l'âge adulte. D'après Blebea et al (194)

L'implication potentielle des adipocytes dans la perte osseuse pourrait donc s'expliquer soit par l'apparition de nouveaux adipocytes ayant des caractéristiques différentes leur permettant d'influencer négativement la balance formation / résorption, soit par l'acquisition de ces nouvelles propriétés par les adipocytes pré-existants.

La perte osseuse, liée au vieillissement, s'accompagne d'une augmentation de l'adiposité médullaire (198) (figure 16). Le vieillissement augmente l'expression de PPAR γ dans la moelle (199) ce qui favorise la différenciation adipocytaire. Chez l'animal, l'ovariectomie augmente l'adiposité médullaire (200–202), ce qui est réversible par l'administration d'estradiol (203). Ces résultats expérimentaux ne sont pas cependant toujours dans le même sens, certaines études ont montré que l'interaction entre adipogenèse et ostéogenèse ne se résume pas à une simple régulation inverse (204,205).

Chez l'humain, une augmentation de l'adiposité médullaire, en taille et en nombre, est constatée lors de l'ostéoporose (206). Également on a remarqué que l'augmentation de l'Ad Med qui accompagne la perte osseuse après la ménopause est corrigée par l'administration d'oestrogènes (207).

Les corrélations avec la densité minérale osseuse montrent que l'adiposité médullaire est plus importante chez les sujets ostéoporotiques que chez les ostéopéniques, et qu'elle est plus élevée chez les sujets avec fractures vertébrales (193). L'adiposité médullaire est fortement corrélée de manière inverse à la DMO (192).

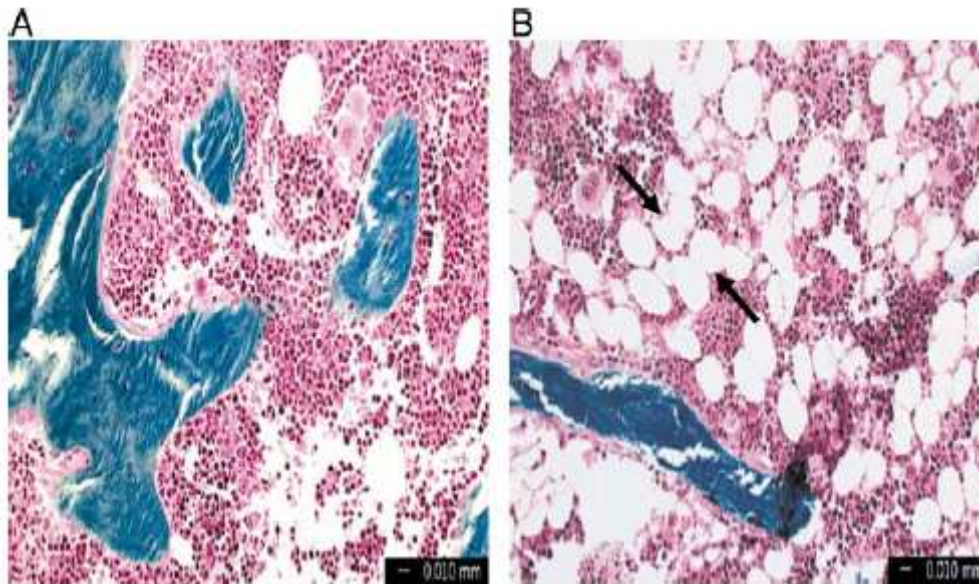

Figure 16 : adiposité médullaire humaine de la crête iliaque. (A) 18 ans et (B) 80ans. D'après Pouneh K et al, 2013 (198).

Afin de déterminer le rôle des adipocytes médullaires et d'établir leurs éventuelles implications dans la régulation de la masse osseuse, il est nécessaire d'étudier leurs activités. Tout d'abord, il a été établi que les cellules souches mésenchymateuses présentes dans la moelle osseuse sont à l'origine de nombreux types cellulaires (figure 17), dont les ostéoblastes et les adipocytes médullaires. Ceci suggère notamment une compétition entre ostéogenèse et adipogenèse (208). Par ailleurs, il est unanimement reconnu que les adipocytes des dépôts adipeux extraosseux ont des fonctions métaboliques et endocriniennes majeures et que ces fonctions varient en fonction de la localisation des dépôts. Néanmoins, les adipocytes médullaires ont été longtemps considérés comme de simples cellules de comblement entre les cellules hématopoiétiques et le tissu minéralisé. Même si de nombreuses études à ce sujet sont en cours, il semble que les adipocytes médullaires présentent non seulement des spécificités par rapport aux adipocytes des autres sites, mais aussi des fonctions sécrétoires qui pourraient influencer les populations cellulaires voisines.

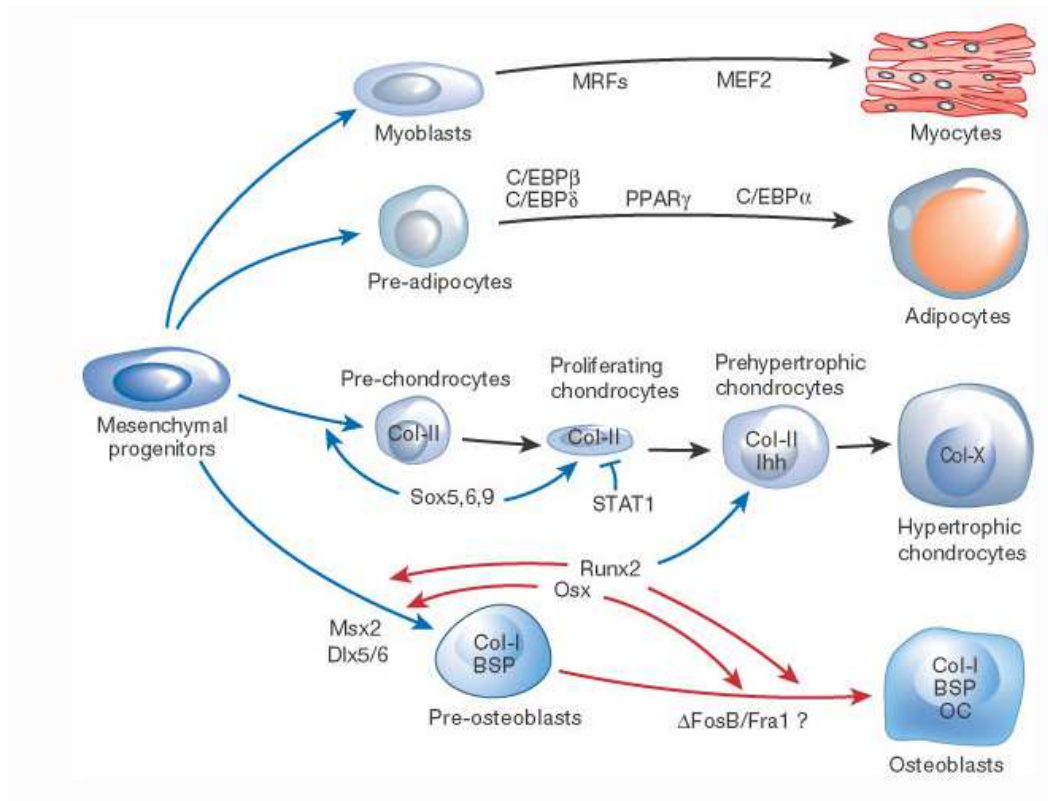

Figure 17 : Schéma représentant la pluripotentialité des cellules souches mésenchymateuses. D'après Harada et A Rodan 2003 (209).

Parmi les spécificités des adipocytes médullaires, il peut être noté que sauf lorsqu'ils occupent tout un volume médullaire, les adipocytes sont dispersés au sein du tissu hématopoïétique. Morphologiquement, le diamètre de ces adipocytes est de l'ordre de 50 μm chez l'humain. Ils sont donc plus petits que les adipocytes viscéraux (210). Fonctionnellement, des travaux récents ont comparé l'expression génique d'adipocytes médullaires à celle d'adipocytes périgonadiques chez la souris, et à celle d'adipocytes sous-cutanés chez l'humain. Chez la souris les adipocytes médullaires ont un moindre niveau d'expression des gènes spécifiques de l'adipocyte, et un niveau d'expression plus élevé des gènes inflammatoires, pro-apoptotique et des cytokines comme la $\text{TNF-}\alpha$, IL-6 et $\text{TGF } \beta 1$ (211). Chez l'humain, les adipocytes médullaires expriment de manière plus marquée des gènes importants pour la pluripotence et pour la reprogrammation cellulaire. Ils expriment des gènes de cellules souches embryonnaires tels que Oct4, Klf4, c-myc, Gata4, Tbx1 et Sox17 suggérant une plasticité cellulaire marquée (212).

L'adiposité médullaire dans l'anorexie mentale

L'anorexie mentale représente un cas particulier en raison du caractère surprenant de l'augmentation de l'AdpM chez des femmes très maigres (213,214) et indique que le stockage de graisse ne semble donc pas obéir aux mêmes lois dans la moelle osseuse et dans les autres dépôts graisseux. La spectroscopie (« 1 H MR spectroscopy ») permet de quantifier les composants de la moelle osseuse (215) en séparant la graisse et l'eau et donc une mesure de la fraction chimique de la graisse, la quantité de la graisse médullaire est estimée à 73 % chez les patientes anorexiques (216) (figure 18). Dans cette pathologie, l'augmentation de l'AdpM mesurée par IRM/contrôle, est inversement corrélée au DMO et s'accompagne d'une diminution de la formation osseuse (214). Cette augmentation de l'AdpM est fortement suspectée de participer à la perte osseuse au cours de l'anorexie mentale (B Cortet, et al. Relationships between bone and fat in anorexia nervosa. In: Seventh Meeting on Bone Quality 2012: Bone-Fat Interactions. Osteoporos Int. 2013, 24 (Suppl 3): S466-469).

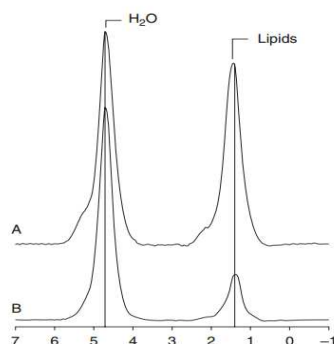

Figure 18 : Quantification de l'adiposité médullaire en 1 H MR spectroscopie. (A) chez les patientes anorexiques (B) chez les femmes saines D'après Singhal 2014 (88).

Le facteur préadipocytaire 1 (PREF1) appartient à la famille des facteurs « *epidermal growth factor-like family* » inhibe la différenciation des CSM en ostéoblastes. Le taux élevé de PREF-1 en anorexie est inversement corrélé à la DMO et positivement corrélé à l'Ad Med (Fazeli 2010a, 2012).

Il existe d'autres hypothèses qui expliqueraient cette augmentation d'AdpM en AM :

- les adipocytes de la moelle sécrètent des cytokines ostéoclastogénique comme l'IL-6 responsable de l'inhibition de l'activité ostéoblastique
- cette augmentation de l'AdpM est peut être associée à une augmentation de la taille de ces adipocytes qui vont compresser les capillaires sanguins intraosseux, perturbant ainsi l'irrigation correcte du tissu osseux.

Il n'existe pas de relation entre la durée de la maladie et l'AdpM chez les anorexiques (214,217) ce qui suggère que le taux élevé de l'adiposité médullaire en anorexie mentale est fortement lié à la perte de la masse corporelle et non pas à la chronicité de la maladie (213)

II-G- Autres altérations

II-G-1 Conséquences digestives

Les troubles fonctionnels digestifs sont pratiquement constants au cours de l'anorexie mentale, et constituent une gêne majeure pour les patients et un frein à la réalimentation (218). Une perméabilité intestinale élevée due à l'inflammation de la paroi intestinale, va entraîner la translocation des bactéries et des protéines alimentaires dans la circulation générale. Une flore intestinale de mauvaise qualité induit une altération de la muqueuse colique (219). L'existence d'un ralentissement de la vidange gastrique au cours de l'anorexie mentale est bien établie mais les mécanismes impliqués dans ce trouble ne sont pas encore élucidés (220–222). En effet, le degré de retard de la vidange gastrique est corrélé avec le degré de dénutrition et la vidange gastrique tend vers une normalisation lors de la correction de la dénutrition (220,221,223). Hypokaliémie, hypomagnésémie et hypocalcémie sont très fréquents chez les patientes (224). Les patientes anorexiques sont les plus exposées au risque de perforation gastrique car une structure déformée de la paroi gastrique peut entraîner une nécrose et par la suite une perforation du tractus gastro- intestinal (225–227). L'augmentation des concentrations d'amylase sérique résultent des vomissements fréquents en AM. Les vomissements chroniques ont des effets profonds sur divers organes. Près de 20% des patientes souffrent d'ulcères (224,228).

La constipation est très fréquente chez les patientes anorexiques (environ 40%) parfois extrêmement sévère (229). La constipation est souvent vécue de façon très négative par les patientes (218). La physiopathologie des troubles au cours de l'anorexie mentale reste mal connue (230). Le stress dû à cette maladie peut favoriser la survenue d'anomalies de la barrière intestinale et de l'immunité ce qui conduit à une diminution de la fonction de la barrière intestinale et une réponse inflammatoire locale (218).

L'inflammation locale pourrait à son tour avoir des conséquences sur la production gastrointestinale impliquée dans la régulation du comportement alimentaire. Ainsi l'inflammation intestinale est accompagnée d'une augmentation de la libération de CCK, qui peut à la fois ralentir la vidange gastrique et inhiber la prise alimentaire au niveau hypothalamique (231). L'intestin pourrait ainsi être une des sources de cytokines proinflammatoires circulants en excès au cours de l'anorexie mentale (232).

II-G-2 Système nerveux central

Parmi les facteurs biologiques perturbés en anorexie mentale on trouve les neuropeptides qui régulent la prise alimentaire. Les résultats des études effectués à ce sujet sont très hétérogènes pour la plupart des facteurs analysés. Cette hétérogénéité peut être expliquée par des caractéristiques cliniques différentes d'une étude à une autre (sévérité et durée de la maladie). Concernant les hormones anorexigènes le taux de la leptine, diminue, tandis que il y'a d'autres hormones qui sont surexprimées comme PYY 3-36. Les résultats sont contradictoires concernant les facteurs anorexigéniques cholecystokinine (CKK) et le glucagon-like peptide 1 (GLP-1) ce qui rend difficile l'interprétation de ces variations dans la pathologie humaine et nécessite des études plus approfondies. L'expression des facteurs orexigéniques comme les facteurs anorexigènes n'est pas encore bien définie (89).

II-G-3 Système immunitaire

Un certain nombre d'études cliniques et animales montrent que les cytokines pro-inflammatoires peuvent jouer un rôle dans les troubles alimentaires comme l'anorexie mentale. Corcos et al, ont effectué des dosages sériques des cytokines pro-inflammatoires, chez des patientes anorexiques, (IL-1, IL-2, IL-4, IL-6, IL-10, TNF- α , IFN- γ et TGF- β) les résultats des montrent que seulement le taux d'IL-2 est bas en anorexie tandis que l'expression des autres cytokines reste intacte. Cette baisse sérique de l'IL-2 qui est principalement exprimée au niveau de la muqueuse intestinale est peut être dûe au déficit nutritionnel ou/et à l'altération ou l'atrophie de la muqueuse intestinale observée en anorexie (233).

Une autre étude, celle de Brambilla et al, a montré que les taux sériques de la TNF α , l'IL1 β et l'IL-6 et leurs récepteurs solubles sIL1 β -R, sIL-6-R, sTNF- α RI et RII restent intacts chez les anorexiques (234).

En conclusion, le rôle du système immunitaire en AM n'est pas encore bien clair.

III-Comment étudier les conséquences physiologiques de l'AM ?

III-A Études cliniques

Les études cliniques sur cette maladie sont souvent disparates, il est difficile de suivre les patientes à long terme, les effectifs sont souvent très faibles, les populations sont très hétérogènes avec des critères d'inclusion et d'exclusion qui varient d'une étude à une autre notamment en terme d'IMC. Ces études cliniques sont aussi hétérogènes (anorexie restrictive boulimique), et que certaines patientes sont atteintes avant la puberté et d'autres bien après. La

durée de la maladie est également un facteur très variable selon les études et les patientes ne sont pas toutes en aménorrhée. Enfin, l'impossibilité d'accéder aux tissus pour étudier en profondeur cette maladie s'ajoute aux éléments précédemment cités pour conclure que l'utilisation de modèles animaux adaptés est indispensable.

En effet, les études cliniques réalisées sur l'anorexie mentale ont des critères d'inclusion et d'exclusion des sujets très variables notamment au niveau de l'index de masse corporelle. Dans la plupart des études les patientes considérées anorexiques ont des IMC compris entre 15 et 16 kg/m² (31,71,91,167,235,236). Et autres études avec des IMC qui varient entre 13 et 14 kg/m² (53,90). Tous les composants corporels sont sévèrement touchés en AM. La masse adipeuse comme la totalité de la masse musculaire est significativement réduite en anorexie mentale. Chez les sujets sains le pourcentage de la masse grasse varie entre 26% et 32 % par contre chez les patientes anorexiques il varie entre 9% et 16% (71,91).

Ainsi la privation de nourriture en anorexie mentale est très souvent associée à une hyperactivité et ceci concerne un certain pourcentage des anorexiques. Elle concerne 20 % des cas d'anorexie mentale chez les femmes et 8 % chez les hommes (237). Dans d'autres études l'hyperactivité concerne 30-80% des anorexiques (238–240) Kohl et al, ont comparé des patientes souffrant d'anorexie mentale en hyperactivité et patientes sans hyperactivité. Les patientes hyperactives sont plus insatisfaites de leur image corporelle. De nombreux facteurs peuvent favoriser l'émergence et le maintien de l'hyperactivité, en particulier les exigences sociales et culturelles, de l'environnement sportif, les influences familiales. L'exercice excessif peut être considéré comme un symptôme de l'anorexie mentale. Il peut également favoriser le développement de troubles de l'alimentation (52).

III B- Les modèles animaux

Le développement d'un modèle animal idéal reproduisant tous les aspects de l'AM n'est pas envisageable. D'une part, parce que l'origine de cette maladie est psychiatrique et d'autre part, parce que les interactions complexes entre les facteurs génétiques, environnementaux, les facteurs sociaux et culturels ne sont pas reproductibles chez les animaux. Des modèles ont donc été développés pour mimer et étudier plus spécifiquement certains aspects de cette pathologie.

III-B-1 Modèles d'induction environnementale

III-B-1.1 Modèles de dépression

Le stress et la dépression sont des paramètres retrouvés chez de nombreuses patientes anorexiques. Ce sont aussi des facteurs pouvant entraîner de multiples altérations comportementales, nerveuses et physiologiques. Ils sont donc à la base de différents modèles animaux visant à reproduire certaines de ces altérations. Le modèle considéré comme le plus réaliste entraînant un comportement de type dépressif est celui développé par Willner *et al.* (241). C'est un modèle de stress chronique modéré (*chronic mild stress* – CMS) qui est basé sur l'application quotidienne de séries aléatoires de différents stimuli (Tableau 6). Il est considéré comme un modèle de dépression car il entraîne une anhédonie d'après la perte de préférence pour la nourriture sucrée, l'anhédonie étant elle-même considérée comme un symptôme majeur de la dépression. Ce modèle entraîne une diminution de la prise alimentaire, une prise de poids corporel ralentie (95% de celle des contrôles après 8 semaines de protocole chez le rat). De façon intéressante, une étude chez la souris a montré qu'il entraînait aussi une diminution de la densité du volume osseux trabéculaire mesuré en fémur distal et en vertèbre lombaire, de plus de 20 et 10 % respectivement (242). Ce protocole présente cependant deux inconvénients. En effet, il ne reproduit pas la sévérité des altérations de prise alimentaire, ni de perte de poids. Et d'un point de vue pratique, l'application de ce type de protocole nécessite beaucoup de manipulations et de temps de travail quotidiens sur une période longue. Néanmoins, ce modèle suggère que le stress chronique serait un facteur important pour mimer chez l'animal certains aspects de l'AM.

Table 1 Stress protocol

	Monday	Tuesday	Wednesday	Thursday	Friday	Saturday	Sunday
Day	Intermittent illumination	Water deprivation	Strobe	No stress	No noise test	Food deprivation	Cage tilting
Evening	No stress	Cage tilting	Wetting	Food and water deprivation	Grouping	Cage tilting	Wetting

Intermittent illumination light on/off every 2 h, *cage tilting* into a 45° position, *strobe* flashing stroboscopic lightning, *wetting* pouring water into the cage to damp bedding, *grouping* pairing two rats by having an unfamiliar partner each grouping session and switching the resident or intruder rat

Tableau 6 : Exemple de séries de stress appliquées chez le rat dans le modèle de stress chronique modéré d'après Wiborg (243).

III-B-1.2 Modèles de restriction alimentaire quantitative

Le protocole murin de restriction alimentaire est un modèle avantageux dans l'étude des mécanismes central et périphérique et des effets de la perturbation de la prise alimentaire chez les humains, et tester les potentiels approches thérapeutiques. Toutefois, le développement et l'utilisation de modèles animaux de troubles psychiatriques sont intrinsèquement difficiles en raison de la nature complexe de ces maladies comme par exemple la privation volontaire de

nourriture en AM. Donc le modèle murin de restriction calorique permet de donner un aperçu sur la façon dont la maladie peut évoluer vers l'épuisement, et de reproduire les caractéristiques squelettiques de la maladie humaine comme la diminution de la densité de la masse minérale, baisse du volume trabéculaire, diminution de la formation osseuse et augmentation de la résorption osseuse. Les effets de la restriction calorique sur la composition corporelle et les hormones sont similaires à ceux observés en maladie humaine.

Une des principales critiques faites aux différents modèles de restriction alimentaire est que la restriction est imposée par l'expérimentateur. Ce n'est en fait un problème majeur que si on souhaite étudier les raisons et les mécanismes de l'autoprivation telle qu'elle se produit chez les patientes. Par contre ce type de modèle mime de nombreuses perturbations neuroendocriniennes décrites dans la pathologie humaine (244–246).

En effet, les protocoles courants de restriction alimentaire comportent une suppression de 30 à 40% de la prise alimentaire des groupes d'animaux contrôles (*ad libitum*). Ce qui signifie une alimentation avec 60 à 70% de ce que mangent les contrôles. Or, les contrôles nourris *ad libitum* se suralimentent classiquement d'environ 30% par rapport à leurs besoins. Cette suralimentation entraîne une prise de poids notable avec le temps (247). Ce qui revient à dire que les souris en restriction consomment finalement à peine moins que leurs besoins et que les études de ce type comparent ces animaux à des contrôles en surpoids. Ces protocoles de restriction sont en général appliqués sans supplémentation minérale ni vitaminique ce qui conduit à cumuler les effets du déficit d'apport énergétique avec ceux des carences induites proportionnellement à la restriction (248).

Les protocoles sévères sont beaucoup moins courants. Les restrictions sont alors de 50 à 70% de ce que mangent les contrôles (249,250). Ces protocoles sont nécessairement plus courts pour maintenir les animaux en vie et incluent également des carences importantes. Cette courte durée entraîne des limites à ces études car certaines perturbations, y compris en dehors de celles touchant le tissu osseux, nécessitent plus de quelques semaines pour se développer (251).

III-B-1.3 Modèle d'activité / restriction

Selon les études, 30 à 80 % des patientes anorexiques utilisent l'activité physique pour accentuer la perte de poids, mais cette activité physique peut aussi leur apporter une sensation de bien être par des mécanismes bien connus impliquant notamment la libération d'endorphines. Elles peuvent de ce fait développer, comme cela est décrit chez des sportifs, une relation de type addictif avec l'activité physique. Un modèle dit « d'autoprivation » a été développé chez le rat par Routtenberg and Kuznesof en 1967 (252). Ce modèle comporte une activité physique volontaire qui peut être importante. En effet, le modèle consiste à placer un rat dans une cage équipée d'une roue en libre accès, avec de l'eau à volonté. Le rat a accès à l'alimentation à

raison d'une heure par jour seulement. Ce modèle, ensuite désigné comme modèle d'anorexie basée sur l'activité (*activity-based anorexia* - ABA) entraîne une perte rapide et importante du poids corporel et de la prise alimentaire, une hyperactivité, une hypothermie, une suppression des estrus et une diminution de l'activité de l'axe hypothalamo-hypophysaire-ovarien.

Dans ce modèle les rats ABA mangent moins que les contrôles et se privent de manger jusqu'à mourir. La sévérité de ce modèle ABA est fortement corrélée à la souche animale (plus ou moins résistant), au sexe de l'animal (les femelles sont plus vulnérables) et à l'âge (les jeunes sont plus sensibles à l'ABA) (239–241).

III-B-1.4 Modèles de restriction du temps d'accès à la nourriture

Les souris sont logées dans des cages classiques avec un accès limité à la nourriture (TR). Dans ce modèle on n'a pas de régime de restriction calorique qui est parfois pauvre en minéraux entraînant une malnutrition. Ce modèle TR régule l'horloge biologique et empêche l'induction de l'accumulation de la graisse, l'hyperinsulinémie, et entraîne une diminution des cytokines pro-inflammatoires et améliore le métabolisme glucidique (253).

III-B-1.5 Modèle de Séparation / restriction

Les souris sont logées dans une cage divisée en six compartiments. Les souris se voient mais sans contact physique. Elles sont transférées dans des cages classiques pour se nourrir. En outre, ce modèle est facile à réaliser sans équipement compliqué ou intervention.

L'équipe de Van Leeuwen en 1997 était la première à décrire le modèle de séparation (254). Ce modèle consiste à séparer les souris les unes des autres par des cloisons en plexiglas. Cette séparation va entraîner une perte importante du poids. Avant cette étude, les modèles animaux utilisés pour induire une perte de poids sont basés sur l'hyperactivité et sur autres sources de stress, ou sur la restriction alimentaire. Les modèles basés sur le stress utilisent les pincements de la queue, la nage en eau froide, ces stimuli peuvent physiquement nuire aux animaux. Le stress chronique peut être un modèle plus représentatif des troubles alimentaires humains d'un stress temporaire. Ce modèle permet de surmonter certaines des limites présentes dans d'autres modèles de stress d'induction de la perte de poids. Il est facile à réaliser, en obtenant une perte rapide de poids et un stress chronique (254–256). C'est un modèle intéressant dans l'étude des troubles alimentaires humaines.

	FR modéré	FR sévère	ABA	SEP + TR
Perte importante de poids	-	+	+	+
Reproduction	+	+	+	?
GH/ IGF-1	+	+	+	?
Hypoleptinémie	+	?	+	?
hyperadiponectinémie	+/-	+	?	?
masse osseuse	+	?	effet positif ?	?
Adiposité médullaire	+	?	?	?
Phase longue de restriction	+	-	?	?
Phase de récupération	+	?	?	?

Tableau 7 : Synthèse des caractéristiques décrites dans les différents modèles environnementaux

III-B-2 Les modèles murins génétiques

Dans la littérature, de nombreux modèles de souris déficientes génétiques pour un ou plusieurs gènes impliqués dans la régulation de l'alimentation équilibre comportement/ rendement / énergie ont été développés (256). Ces modèles génétiques fournissent des données mécanistiques essentiels relatifs à une voie spécifique, mais ne reflètent pas complètement les symptômes observés dans la maladie humaine (257). Au cours des dernières années, il y a eu une explosion de l'information en ce qui concerne la régulation génétique de la prise alimentaire et la balance énergétique. Chez la souris les mutations génétiques généralement effectuées sont des mutations donnant un phénotype d'obésité. En revanche, il y a peu de modèles animaux génétiques d'anorexie mentale. Cela peut être dû à plusieurs facteurs. Une possibilité est qu'un phénotype anorexigène pourrait conduire à la mort de faim ou de malnutrition.

III-B-2.1 Lou/C Rats : Modèle animal de restriction alimentaire volontaire

Les rats Lou/C issus de la souche Wistar présentent un intérêt car c'est un modèle de résistance à l'obésité. Sous un régime alimentaire normal le rat Lou/c ingère moins de calories par jour que le rat Wistar. Alors ce modèle peut être proposé comme un modèle de restriction calorique spontanée. En outre, lorsque ces rats sont soumis à une auto-sélection, ils sélectionnent spontanément une forte proportion de matières grasses (70% de l'apport calorique quotidien) sans aucune modification de l'apport calorique. Le rat Wistar, devient généralement obèse avec l'âge et développe rapidement l'obésité et la résistance à l'insuline lorsque il est soumis à une alimentation riche en graisse (258).

III-B-2.2 Anx/anx

La seule mutation spontanée de la souris qui provoque l'anorexie mentale et qui a été largement étudiée est la mutation récessive anx/anx. Les souris anx/anx sont caractérisées par un manque d'appétit. Les données expérimentales ne révèlent aucun problème anatomique mais montrent que les souris ne parviennent pas à réguler la quantité de nourriture consommée. Les souris sont caractérisées par un poids corporel réduit, des tremblements corporels, une hyperactivité et une démarche non coordonnée. Ce phénotype apparaît au cinquième ou huitième jour après la naissance, les animaux meurent à l'âge de cinq semaines en fonction du fond génétique. Les souris anx/anx présentent une réduction des niveaux sériques de leptine à partir du huitième jour postnatal, et expriment moins la leptine dans le tissu adipeux. Les neuropeptides régulés par la leptine sont également étudiés. Les études immunohistochimiques au niveau du noyau arqué montrent une accumulation importante des neuropeptides Y et AGRP à l'intérieur de la cellule que dans les extensions dendritique, une diminution des taux de *pro-opiomelanocortin* (POMC), des récepteurs neuropeptidiques Y1R, Y5R et la *cocaine and amphetamine –related transcript* (CART) (259,260).

III-B-3 Les modèles pharmacologiques

Modèle LPS (lipopolysaccharide):

Les deux principales cytokines pro-inflammatoires impliquées dans la manifestation du comportement de certaines maladies comme l'anorexie mentale est l'IL-1 β et la TNF- α . L'administration systémique de LPS induit l'expression de l'IL-1 bêta et autres cytokines pro-inflammatoires dans le cerveau.

Les études pharmacologiques ont démontré que l'administration systémique ou centrale de l'IL-1 β ou TNF- α à des rats et des souris induisent des signes comportementaux dose-temps dépendant. En général, les animaux injectés avec de l'IL-1 β ou TNF- α s'isolent dans un coin de leur cage, le dos vouté et ne montrent pas d'intérêt dans leur environnement physique et social. Plus précisément, ils montrent une diminution de l'activité motrice, un retrait social, une réduction de la prise alimentaire et une sensibilité accrue à la douleur (261).

IV-Conclusions

L'anorexie mentale est très mal étudiée, les études cliniques sont rares, le suivi des malades est difficile, les cliniciens ne sont pas encore arrivés à des prises en charges efficaces notamment par manque de connaissance des mécanismes qui interviennent dans cette maladie. L'impossibilité d'accéder aux tissus chez les patientes rend indispensable l'utilisation des modèles animaux. La restriction calorique chronique et sévère est fréquemment utilisée dans les études. Le développement d'un modèle animal approprié à l'anorexie mentale est très difficile car cette maladie est complexe elle implique des interactions entre les facteurs génétiques, environnementaux, facteurs sociaux et culturels. Aucun animal ne décide volontier de cesser de manger. Alors au lieu d'un modèle basé sur la cause, les chercheurs se sont tournés vers des modèles animaux qui miment certains aspects physiopathologiques de la maladie humaine comme la perte du poids, la restriction alimentaire, l'augmentation de l'activité, la perturbation des fonctions neuroendocriniennes, l'aménorrhée, la perte osseuse, et les perturbations des facteurs sanguins. Très peu de modèles animaux ont réussi à englober tous les aspects somatiques de la maladie.

Dans notre étude on a choisi un modèle murin qui associe la restriction calorique à un stress chronique Separation Based Anorexia (SBA) pour induire les aspects physiopathologiques observés en anorexie mentale, ces aspects physiopathologiques ont été étudiés à différents temps à 2 semaines, 5 semaines et 10 semaines du protocole SBA. Et on a complété cette étude par une phase de récupération (Rec) pour voir si les paramètres perturbés se corrigent et pour comprendre les raisons ou les mécanismes qui empêchent la récupération de certains facteurs.

TRAVAIL DE THESE

I- Axes de recherche du PMOI

L'hypothèse sur laquelle travaille l'ensemble du PMOI est que la modification des relations entre tissu osseux et adipocytes médullaires participe à la pathogénie de l'ostéoporose et de l'ostéonécrose.

En s'appuyant sur les compétences cliniques des membres du laboratoire, trois pathologies sont plus spécifiquement étudiées : l'ostéoporose de l'anorexie mentale, l'ostéonécrose de la tête fémorale, l'ostéonécrose des maxillaires.

Le PMOI utilise différentes approches pour développer cette thématique. En effet, des études basées sur les prélèvements et observations cliniques permettent d'étayer les hypothèses proposées et de déterminer si certains résultats obtenus avec d'autres approches sont pertinents dans la pathologie humaine étudiée.

Des modèles animaux permettent de compléter les résultats obtenus chez l'humain. Des modèles murins d'ostéoporose sont plus particulièrement étudiés. Le modèle de souris ovariectomisée permet de disposer d'un modèle dont les conséquences en termes de composition corporelle et d'altération osseuse sont déjà bien décrites. Il présente l'avantage d'induire une perte de masse osseuse liée à une augmentation de la formation osseuse associée et à une augmentation plus importante de la résorption (79,262). Les mécanismes impliqués dans l'augmentation de la résorption incluent une augmentation des taux de cytokines inflammatoires circulantes consécutive à une chute des taux d'estrogènes, à l'image de ce qui est décrit chez les femmes post ménopausiques. Ce modèle induit également une augmentation de l'adiposité médullaire. L'autre modèle développé au laboratoire vise à reproduire les conséquences physiologiques de l'AM chez la souris. La définition et l'étude de ce modèle font l'objet du présent projet de thèse.

Le PMOI développe également des modèles d'études des interactions adipocytes / ostéoblastes et d'étude des régulations des leurs voies de différenciation. Ces modèles incluant la mise en co-culture d'adipocytes et d'ostéoblastes préalablement différenciés à partir de cellules souches mésenchymateuses ainsi que la co-différenciation de cellules stromales en culture primaire permettent de mettre en évidence des interactions (190) et de rechercher les facteurs potentiellement impliqués.

II-Sujet et objectif du projet de thèse

Le projet de ma thèse a été conçu sur la base de premiers essais de mise au point d'un modèle reproduisant une partie des altérations physiologiques décrites chez les patients anorexiques et en tenant compte des données scientifiques récentes qui ont modifié la compréhension de la régulation de la balance énergétique.

Il en ressort la nécessité d'étudier de manière approfondie les liens étroits entre os, cerveau et tissu adipeux. Le cerveau participe à la régulation du comportement alimentaire, de la masse adipeuse et de la masse osseuse, notamment par l'intermédiaire du système nerveux sympathique. Le tissu adipeux sécrète des facteurs protéiques et lipidiques qui influencent le contrôle de la balance énergétique et de la masse osseuse par le cerveau. L'os sécrète des facteurs protéiques qui participent à la régulation du métabolisme énergétique. Les caractéristiques de ces trois acteurs sont perturbées chez les patients anorexiques. Comme cela a été décrit dans la partie introductive, les modèles murins couramment étudiés sont basés sur une restriction alimentaire modérée ou une restriction sévère mais sur du court terme. De plus ils sont pour la plupart appliqués à des rats ou des souris mâles. Le PMOI souhaitait développer un modèle plus fidèle à la pathologie humaine.

Les objectifs de ma thèse étaient donc de :

1. Développer un modèle murin qui mime de nombreuses perturbations physiopathologiques observées chez les patientes anorexiques,
2. Évaluer ce modèle par rapport aux autres modèles animaux existant,
3. Évaluer l'intérêt de ce modèle pour des études de récupération,
4. Étudier la perte et la récupération osseuse et les mécanismes potentiellement impliqués dans ces deux processus pour le modèle étudié.

II-A Définition du cahier des charges

Le cahier des charges du modèle est établi sur la base des altérations observées en clinique :

- Perte d'au moins 20 % du poids initial comme pour la maladie humaine (même s'il ne peut y avoir de comparaison directe car les compositions corporelles et les physiologies humaines et murines.
- Altérations des fonctions de reproduction, car l'aménorrhée quasiment systématique chez les patientes anorexiques est liée à des perturbations hormonales impactant le métabolisme et la masse osseuse.
- Baisse de la masse osseuse par rapport aux contrôles.

- Perturbations de la sécrétion de certaines hormones comme la leptine, l'adiponectine, la GH, l'IGF-1, dont les niveaux sont très fréquemment altérés chez les patientes, ce qui participe aux adaptations métaboliques et à la régulation de la masse osseuse.
- Possibilité de maintenir la phase « anorexique » pendant une durée longue, de l'ordre de 10 semaines afin de laisser se développer de potentielles altérations tardives.

A ces critères s'est ajouté la possibilité de replacer les animaux en conditions standards pendant 10 semaines, après 10 semaines de protocole inducteur, afin d'étudier les capacités de récupération. Cela suppose donc qu'après le premier protocole les animaux soient dans un état physique permettant de les garder 10 semaines de plus. L'étude de cette phase de récupération est destinée à déterminer les capacités de récupération et identifier d'éventuelles altérations persistantes qui pourraient influencer le processus de récupération.

II-B Choix du modèle animal

II-B-1 Choix du protocole d'induction

On a choisi de tester le modèle Separation Based Anorexia (SBA) qui associe le stress chronique et le contrôle de l'alimentation. Ces deux facteurs étant décrits chez les patientes, ce modèle mime ces deux aspects, on réduit la durée d'accès à la nourriture et on les sépare les unes des autres pour créer le stress chez eux. Les souris utilisées pour ce protocole sont des souris femelles C57Bl/6 elles sont décrites comme sensibles aux stress. Ces souris au début du protocole sont âgées de 8 semaines, elles sont donc relativement jeunes et en fin de croissance rapide.

Une première phase d'essais sur deux semaines était destinée à choisir les conditions et tester les réponses de souris. Par la suite, le protocole SBA s'étale sur 10 semaines, afin d'étudier les différentes phases de la pathologie (la phase de perte rapide de poids, la phase d'adaptation) car en clinique on n'a pas accès à ces deux phases. La phase SBA est suivie de la phase de récupération (REC) pour mieux comprendre les mécanismes impliqués dans ce processus.

La restriction alimentaire en phase SBA est progressive allant de 6h jusqu'à 2h/jour sur une période de 10 semaines, ce qui permet aux souris de s'adapter progressivement et réduit considérablement le nombre de souris devant être exclues de l'étude à cause de leur épuisement extrême. Ce protocole SBA est suivi d'une phase de récupération (REC) de 10 semaines en condition standard pour voir s'il y'a des altérations durables et si elles pourraient constituer un frein à la récupération complète.

II-B-2 Animaux et conditions d'élevage

Les travaux décrivant partiellement le modèle de séparation associée à la restriction du temps d'accès à l'alimentation, avaient été effectués sur une lignée de souris peu répandue la lignée *SABRA* (254). Cette lignée semble posséder des caractéristiques différentes de celles classiquement étudiées et utilisées notamment pour des travaux sur la restriction calorique, le métabolisme et l'évolution de la masse osseuse. Afin de pouvoir par la suite comparer nos données à celles de la littérature, nous avons choisi d'adapter le modèle à des souris femelles C57Bl6/J.

Les animaux sont réceptionnés à l'âge de 7 semaines et acclimatés pendant une semaine en conditions classiques d'élevage, à 6 souris par cage. La température de l'animalerie est maintenue à 22-23°C, avec un cycle jour/ nuit de 12 :12h. L'eau et la nourriture sont disponibles à volonté.

La nourriture choisie est une nourriture standard qui contient tous les éléments nécessaires à la reproduction, à la lactation et à la croissance des animaux (Special Diets Services, St Gratien, France). Elle contient 22 % de protéines brutes, 5% de matière grasse brute et 50.5% de glucides (Composition détaillée dans le tableau 7). Cet aliment présente une teneur relativement basse en lipides par rapport à d'autres types d'aliments. Cela permet de limiter la prise de poids importante qui est souvent observée chez les groupes contrôles au cours des protocoles longs. L'objectif était de comparer nos groupes expérimentaux à un groupe contrôle « sain » et non en surpoids (247).

Analyses nutritionnelle (% moyen par kg/ brut)	
Protéines brutes	22.5 %
Matières grasses brutes	5.0 %
Cellulose brute	4.5 %
Cendres brutes	6.5 %
Humidité	11.0 %
Glucides	50.5 %
Calcium	0.90 %
Phosphore	0.70%
Magnésium	0.20%
Sodium	0.20%
Potassium	0.90
Energie métabolisme 2 952.8 kcal/kg brut	

Tableau 8 : Analyse nutritionnelle de la nourriture donnée à nos souris

Les différents protocoles utilisés dans cette étude ont bénéficié d'une autorisation du Comité d'Ethique en Expérimentation Animale du Nord-Pas-de-Calais (autorisation CEEA 022012). Au cours des différents protocoles et pour des raisons éthiques, les souris qui avaient perdu 30% ou plus de leur poids initial pendant plusieurs jours d'affilé, et ce malgré une durée d'alimentation augmentée, étaient écartées du protocole. Pour les mêmes raisons, des souris montrant des signes d'affaiblissement important (prostration, absence de réaction à la manipulation, absence de prise de nourriture) étaient également écartées de l'étude et sacrifiées.

II-B-3 Protocoles étudiés

II-B-3-1 Essais à court terme

Dans un premier temps, les effets des quatre protocoles différents ont été étudiés, pendant 2 semaines. Les quatre protocoles sont présentés dans le tableau 8.

Groupe d'animaux	Description	Durée du protocole
Contrôle (CT)	6 souris maintenues en condition classique, eau et nourriture à volonté	2 semaines
Separation (SEP)	6 souris séparées avec eau et nourriture à volonté	2 semaines
Time restriction (TR)	6 souris maintenues en cage collective avec de l'eau à volonté, mais la nourriture n'est pas disponible que pendant 6h à 2h de temps par jour	2 semaines
Separation Based Anorexia (SBA)	6 souris placées dans une cage divisée en 6 compartiments avec une restriction progressive du temps d'accès à l'alimentation de 6h jusqu'à 2h par jour (figure 19)	2 semaines

Tableau 9 : Description détaillée des 4 groupes d'animaux



Figure 19 : Les souris dites SBA sont soumises à la séparation et à la restriction du temps d'accès à l'alimentation afin d'empêcher une éventuelle sur-alimentation. Pour ces souris, l'alimentation a lieu en cage collective, comme dans la publication décrivant le premier modèle associant séparation et restriction du temps d'accès à l'alimentation (254).

II-B-3-2 Essais à long terme

Le protocole SBA entraînant d'importantes modifications au cours des 2 semaines, a été ensuite appliqué sur une période de 10 semaines. Cette durée a été choisie pour répondre à 2 objectifs. D'une part, nous souhaitons étudier les adaptations précoces mais aussi celles qui se produisent plus tardivement, une fois que les réserves sont épuisées. Une étude basée sur une restriction quantitative de la nourriture (-40%) chez la souris a montré que certaines modifications nécessitent de nombreuses semaines avant de se produire (251).

D'autre part, nous souhaitons étudier les altérations osseuses induites, et il est bien connu que dans les modèles de restriction alimentaire la masse osseuse n'est pas atteinte aussi rapidement que la masse grasse ou la masse maigre. Toujours en regard des caractéristiques osseuses, nous avons également pris comme repère les durées couramment utilisées pour évaluer la perte osseuse après ovariectomie chez la souris, c'est-à-dire après 4 semaines et 12 semaines de l'opération (263,264).

Ce protocole SBA est suivi d'une phase de Rec de 10 semaines en conditions standard. Les souris CT sont alors logées dans des cages classiques, 6 souris/cage, avec de l'eau et de la nourriture à volonté.

II-C Choix des paramètres étudiés et des méthodes utilisées pour évaluer ces altérations

Les paramètres étudiés sont en priorité ceux qui sont altérés dans l'anorexie mentale et dont on souhaite reproduire les altérations : le poids, les masses grasse, maigre et minérale, les fonctions reproductrices, la leptinémie, le taux de GH, d'IGF-1, et de cortisol. À ces paramètres s'ajoutent des paramètres que nous avons sélectionnés afin d'approfondir la caractérisation du modèle et afin d'initier l'étude des mécanismes potentiellement impliqués : la microarchitecture osseuse, l'adiposité médullaire, l'adiponectinémie, la tolérance au glucose, l'expression génique des marqueurs du métabolisme énergétique et lipidique dans les tissus adipeux.

II-C-1 Prise alimentaire

La prise alimentaire est suivie en pesant la nourriture avant et après la période d'alimentation des souris en restriction du temps d'accès à l'alimentation. La prise alimentaire des souris nourries ad libitum est évaluée en pesant quotidiennement la nourriture restante avant le début du cycle nocturne. Les souris CT, TR et SBA s'alimentant en cage collective de 6 souris, la prise alimentaire est mesurée pour la cage puis la valeur divisée par le nombre d'individus est exprimée en g d'aliment/souris/jour. Afin de mettre en évidence l'évolution de la prise alimentaire et les différences pouvant apparaître entre les groupes, la prise alimentaire est exprimée sous forme cumulée tout au long des protocoles. Ainsi la valeur d'une journée donnée se rajoute à la somme des valeurs déterminées les jours précédents.

II-C-2 Poids corporel

Le poids corporel est déterminé avant chaque phase de prise alimentaire, c'est-à-dire que les animaux sont pesés individuellement avant le début du cycle nocturne.

II-C-3 Composition corporelle

Les mesures sont effectuées par absorptiométrie DEXA en utilisant le densitomètre (PIXImus) entre 9h et 11h du matin. Les souris sont injectées d'un myorelaxant (Kétamine®) puis d'un anesthésiant (Xylazine®)

La souris est couchée sur le ventre et les captures sont effectuées sur corps entier sans la tête. Les calculs de masses grasse, maigre et minérale sont ensuite effectués sur le corps entier. La masse minérale est également calculée sur des régions d'intérêt encadrant le fémur droit ou les vertèbres lombaires (figure 20.A, B et C).

A

**** CALCULATE SUBJECT ****

SUBJECT INFORMATION
 Subject ID : CT243 NM 2W
 Description : MANIP 15
 Comments :
 Weight : 19.60 grams

SUBJECT RESULTS

Bone	ROI	TOTAL
BMD	: 0.0475	0.0475 g/cm ³
BMC	: 0.359	0.359 grams
Area	: 7.55	7.55 cm ²

Tissue	ROI	TOTAL
Lean	: 14.1	14.1 grams
Fat	: 1.7	1.7 grams
Total	: 15.8	15.8 grams
% Fat	: 10.9	10.9

INCLUSION ROI [in pixels]
 Width : 438 PosX: 256
 Length : 358 PosY: 214
 Angle : 0 [deg.]

ANALYZE SUBJECT
 Press one of the Function Keys, or use the Mouse to click on the desired function

Subject ID : CT243 NM 2W
 MANIP 15

F1 Help	F2 Edit Subject	F3 Manual Analysis	F4 Analyze New Subject	F5 Print	F6 Adjust Grayscale	F7	F8 or Esc Cancel
---------	-----------------	--------------------	------------------------	----------	---------------------	----	------------------

B

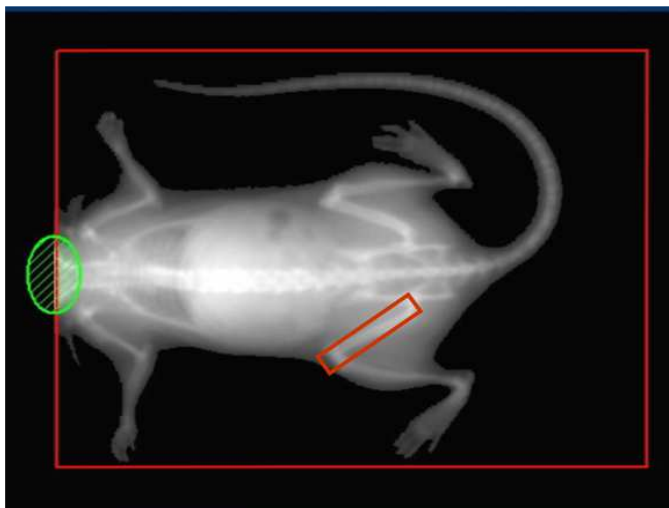

C

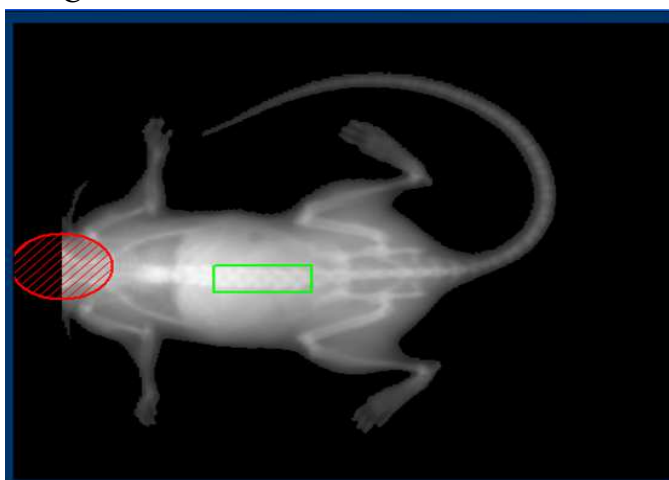

Figure 20 : Captures d'écran du logiciel d'analyse Piximus. A- Les résultats des mesures densitométriques du corps entier. B- Mesure de la BMC du fémur. C- Mesure de la BMC des vertèbres L1-L5.

II-C-4 Les fonctions reproductrices

Les altérations des fonctions reproductrices représentent des données importantes dans l'étude du modèle, non seulement parce qu'elles sont quasi-systématiques chez les patientes, mais aussi parce qu'elles supposent une diminution des taux d'hormones sexuelles, dont les estrogènes qui sont impliqués dans la régulation de la masse osseuse.

Deux paramètres ont été suivis pour évaluer la perturbation de ces fonctions. Le cycle œstral des souris a été suivi tout au long des protocoles SBA et Rec. Lors des sacrifices les ovaires ont été récupérés et leur taille déterminée histologiquement.

Pour le suivi du cycle œstral, des frottis vaginaux ont été réalisés avant l'accès à la nourriture. Pour cela, la pointe de la pipette remplie de solution saline est introduite de 5 mm dans le vagin. Le contenu est aspiré/refoulé environ 5 fois. La suspension cellulaire ainsi obtenue est placée sur une lame de verre. Les cellules sont ensuite observées, sans coloration, en microscopie optique Axio Skop (Zeiss, Allemagne) équipé d'une caméra Digital Interface (Sony, Japon) avec un grossissement final de 100x. La nature et les proportions des cellules présentes permettent de déterminer le stade du cycle œstral dans lequel se trouve la souris, comme l'illustre la figure 21.

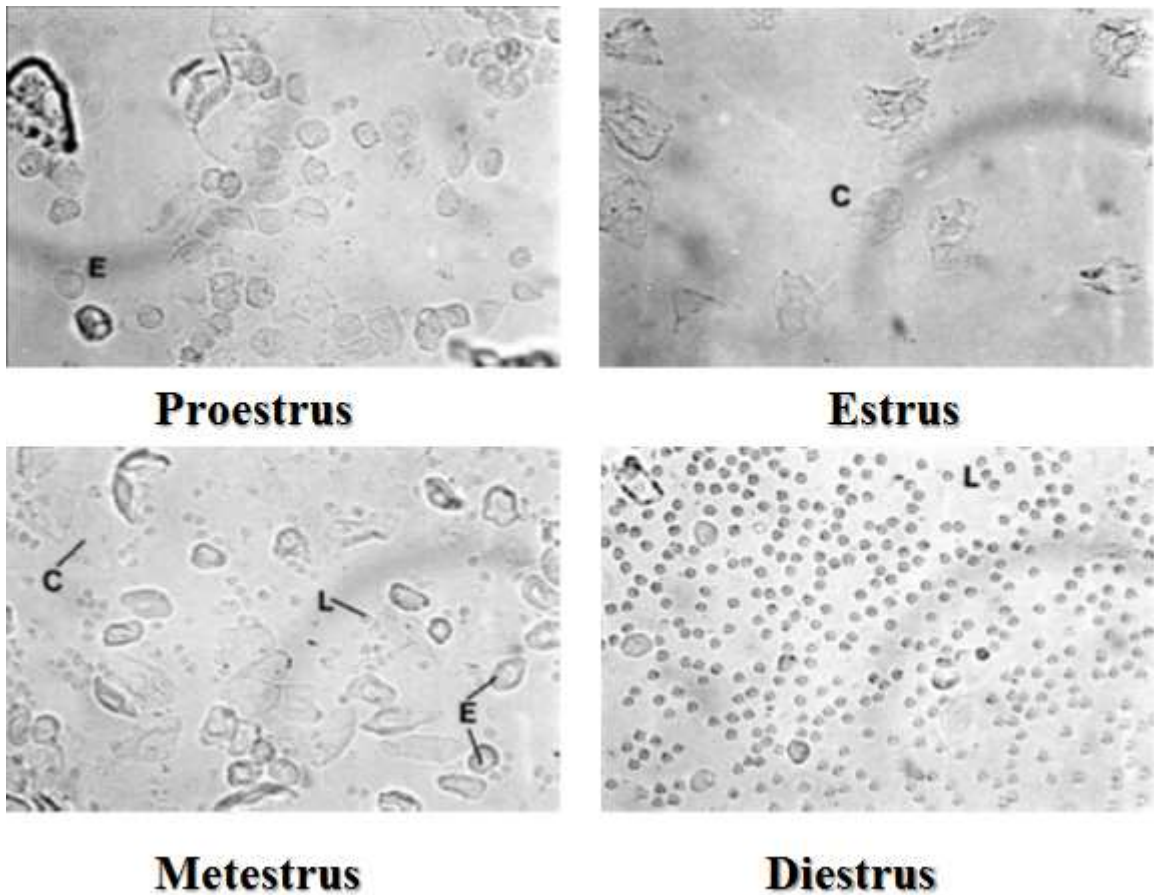

Figure 21 : Photos des frottis vaginaux non colorés des rats femelles, en proestrus, oestrus, metestrus et diestrus. (L) Leucocytes, (E) Cellules épithéliales nucléées, (C) Cellules cornifiées. Si le frottis contient principalement des cellules épithéliales nucléées > 60% et des leucocytes < 10% : Proestrus. Si le frottis contient principalement des cellules cornifiées > 90% : Estrus. Le frottis qui contient des cellules cornifiées > 60% avec une quantité importante de leucocytes (+20%) : Metestrus. Si les leucocytes prédominent > 60 % : Diestrus.(265).

Après le sacrifice les ovaires gauche et droit sont recueillis et fixés au Bouin (75% d'acide picrique pur, 20% de formol et 5% d'acide acétique), puis déshydratés par des bains successifs d'alcool de concentration croissante. Les ovaires sont ensuite inclus en paraffine. Ces ovaires sont coupés (6 μm d'épaisseur) et colorés à l'hématoxyline/éosine. Les longueurs et largeurs des ovaires ont été mesurées grâce à des observations au microscope optique (grossissement x 40).

II-C-5 Tolérance au glucose

Etant donné les profondes altérations des masses grasse et maigre, l'homéostasie globale du glucose a été étudiée aux différentes étapes des protocoles. Dans ce but des tests de tolérance au glucose ont été réalisés après injection par voie intrapéritonéale. Les souris ont été mises à jeûne pendant 12 heures et leur glycémie a été mesurée dans une goutte de sang à partir d'une coupe fine à l'extrémité de la queue, grâce à un glucomètre (Accu-Chek Performa glucometer, Roche,

Switzerland). Au temps zéro, les souris ont été injectées avec une solution de glucose (1g/kg de poids corporel), et le taux de glucose a ensuite été mesuré aux temps 5, 10, 15, 30, 45, 70, et 90 minutes post-injection. Les quantités de glucose injectées sont proportionnelles aux poids corporels et donc différentes entre les 2 groupes. Afin de vérifier que les différences de courbes de glycémie n'étaient pas liées à cette différence de quantités de glucose injecté, nous avons également réalisé un test de tolérance au glucose annexe, en injectant au groupe CT la même quantité de glucose que celle injectée aux souris SBA.

II-C-6 Sacrifice

À différents temps dans le protocole (2 semaines, 10 semaines, 12 semaines et 20 semaines), les souris ont été sacrifiées. Afin de récupérer et étudier différents tissus et récupérer le sang. Les souris ont été mises à jeun pendant 6 heures avant d'être anesthésiées par le pentobarbital. Le sang a été recueilli par ponction cardiaque, immédiatement centrifugé (3500 tours par minute, pendant 10 min, 4°C) et surgelé dans de l'azote liquide avant stockage (-80°C), puis dosages.

La glycémie a été mesurée. Les triceps, le foie, l'hypothalamus, ainsi que des tissus adipeux sous-cutanés (SCAT) (inguinal et glutéal), périutérins (VAT) (tissu adipeux viscéral) et le tissu adipeux brun interscapulaire, ont été collectés, pesés et congelés en azote liquide (Figure 22). Les tibias, les fémurs et les vertèbres lombaires ont également été disséqués, débarrassés des tissus mous périphériques puis préparés pour l'inclusion en résine, l'analyse microtomographique et enfin la coupe histologique.

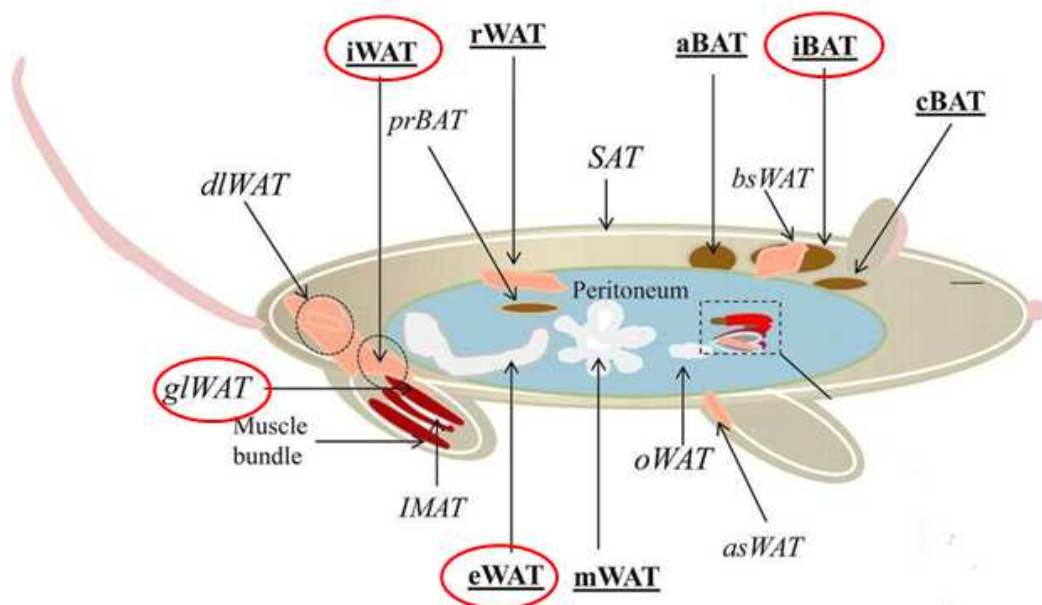

Figure 22 : Croquis des dépôts de tissu adipeux chez la souris mâle. Les tissus colorés en brun correspondent au tissu adipeux brun (BAT), en brun clair pour « brite » et le blanc pour les tissus adipeux blancs (WAT). Les dépôts graisseux prélevés au moment du sacrifice sont entourés. iBAT : BAT interscapulaire, glWAT : Tissu adipeux blanc sous cutané glutéal, iWAT : Tissu adipeux blanc sous cutané inguinal, eWAT : tissu adipeux épididimique, dans notre modèle on a utilisé des souris femelles, ce tissu adipeux est donc du tissu adipeux périutérin.

II-C-7 Microarchitecture osseuse

Les tibias, les vertèbres lombaires et les fémurs sont récupérés après 2 et 10 semaines du protocole SBA et après 2 et 10 semaines du protocole Rec, ils sont fixés dans du formol à 4 % et transférés dans de l'éthanol à 70% après 24h. Et les os sont déshydratés dans des bains d'acétone sous agitation (3 bains) puis incubés pendant 1 heure dans du cyclohexane sous agitation puis 2h d'incubation dans du MMA, une fois ces deux heures sont écoulées on ajoute 10 µl d'initiateur pour 10 ml de MMA et on les incubent pour une nuit à -20° C. Ensuite les os sont inclus dans une résine de méthylméthacrylate. La résine en excès est poncée afin de limiter ses interférences sur les paramètres osseux qui sont évalués au microtomographe. L'étude de la microarchitecture osseuse est effectuée en 3 phases : D'abord, l'acquisition est réalisée par microtomographe SkyScan 1172, l'appareil effectue 4 scans pour couvrir la longueur d'un tibia à une résolution de 5 µm. Puis la reconstruction de ces 4 scans est faite par le programme de reconstitution NRecon, et enfin l'analyse est effectuée par le programme d'analyse CTAn (Tableau 9).

Acquisition	<p>Nombre de Scans : 4 Résolution : 5.02μm Voltage : 59 Kv Courant : 100 μA Degré de rotation : 0.400° Temps d'exposition : 240 ms Profondeur : 16 bits</p>
Reconstitution	<p>Fusion et réalignement des 4 sous scans Postalignement = 1.00 Temps de reconstitution par tranche : 0.54 ms Fenêtre d'intensité entre 0 et 0.101333</p>
Analyse	<div data-bbox="762 884 1401 1747" data-label="Image"> </div> <p>Point de départ : fin de la spongieuse primaire Sélection de la Région d'intérêt (ROI) Puis Binarisation</p>

Tableau 10 : Paramètres d'acquisition et de reconstitution utilisés pour l'analyse microtomographique des tibias et vertèbres des souris.

II-C-8 Histologie osseuse

Après avoir été scannés au microtomographe, les blocs en méthylméthacrylate sont coupés en longitudinal au microtome (Leica) avec une épaisseur de 7 μm . Les coupes sont faites selon des plans parallèles à ceux passant par les deux épiphyses (figure 23). Ces coupes sont colorées avec de l'hématoxyline et observées au microscope au grossissement 100, et le comptage des adipocytes médullaires a été effectué en tibia proximal, dans une zone de 1mm au-dessous de la plaque de croissance en utilisant le logiciel Image J. Illustration par photo PMOI avec les 4 secteurs.

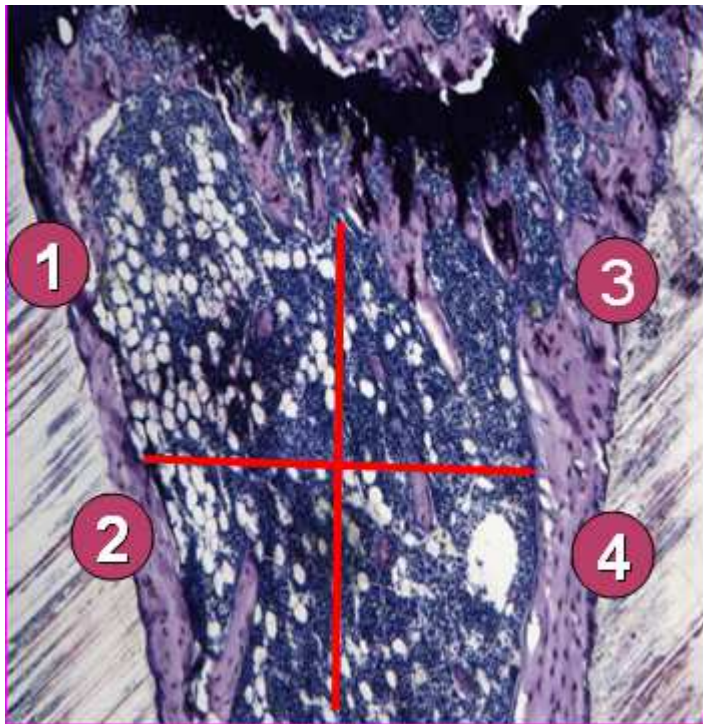

Figure 23 : Coupe histologique d'un tibia proximal colorée par l'hématoxyline, ou on voit les quatre secteurs de comptage d'adipocytes effectué dans une zone de 1mm au dessous de la plaque de croissance.

II-C-9 Dosages plasmatiques

Pour le dosage des facteurs circulants on a utilisé différentes techniques. On a utilisé le kit Milliplex pour le dosage de la leptine (Millipore, Billerica, USA) et des plaques de la technologie Luminex (Luminex Corporation, Austin, USA). Le taux d'IGF-I est dosé en utilisant une plaque pré-coatée (kit ELISA Quantikine, R&D Systems Inc., Minneapolis, USA). La GH est dosée par ELISA Sandwich sur sang entier. Un volume de 4 μl de sang est prélevé de la queue de la souris et homogénéisé dans 116 μl de 1X PBS-T Buffer (0.05%). L'anticorps de capture utilisé est le monkey anti-rGH-IC-14 (AFP411S) et le rabbit anti-r GH (AFP5672099) comme anticorps de détection, avec une dilution finale de 1/40.000.

II-C-10 Expression génique des tissus adipeux

Les ARNs sont extraits des tissus adipeux sous cutanés (SCAT) et périutériens (VAT) à l'aide d'Extract-All (Eurobio, Les Ulis, France). 4 µg d'ADN sont traités à la DNase I (Roche Diagnostics, Penzberg, Allemagne). La synthèse des molécules d'ADN complémentaires a été réalisée avec la transcriptase inverse RT ThermoScientific Maxima First strand cDNA synthesis. La PCR en temps réel est faite en utilisant le Nano LightCycler et le FastStart Essential DNA Green Master. Les amorces sont designées en utilisant le logiciel Oligo 6 et le logiciel crée par Roche (tableau 10). Le test d'efficacité est réalisé sur ces amorces, l'amorce est considérée efficace si l'efficacité se trouve entre 1.85 et 2. Les deux gènes de référence utilisés sont le cyclophilin A (PPIA) et l'Hypoxanthine-Guanine Phosphoribosyl Transferase (HPRT).

Gène	Efficacité	Le choix
HPRT	1.97	Gène de référence expression stable dans les tissus et les protocoles utilisés
PPIA	2.01	Gène de référence expression stable dans les tissus et les protocoles utilisés
Leptine	1.96	Suivi de l'évolution de la masse grasse
Glut-4	2.03	Impliqué dans la synthèse lipidique
FAS	1.98	Impliqué dans la synthèse lipidique
ATGL	1.90	Impliqué dans la lipolyse
PRDM16	2.07	Impliqué dans la régulation transcriptionnelle des adipocytes bruns
PGC1 alpha	2.06	Impliqué dans la régulation transcriptionnelle des adipocytes bruns
ACOX 1	1.88	Co facteur de ATGL
ABDH5	1.82	Co facteur de ATGL
UCP-1 et b3AdR (récepteur bêta 3 adrénergique)	1.96-.1.98	Gène impliqué dans la thermogénèse

Tableau 11 : liste des gènes étudiés.

II-C-11 Tests statistiques

Les données sont présentées sous forme de moyenne \pm SEM et ont été générées en utilisant GraphPad (GraphPad Software Inc., Etats-Unis). Le Mann-Whitney U Test est utilisé pour la comparaison des différences entre 2 groupes et/ou entre deux temps. Le two-way ANOVA est utilisé pour tester deux droites de régression représentant des populations indépendantes, suivi du test de Bonferroni post-hoc pour comparer les différences entre deux points correspondant au même temps. Les différences sont considérées comme significatives à $p < 0.05$.

III-Résultats

III-A Choix du protocole à partir d'essais à court terme

Afin de vérifier l'intérêt de la combinaison de la séparation et de la restriction du temps d'accès à l'alimentation, des essais à court terme ont été réalisés (pendant deux semaines). Quatre conditions différentes ont été testées sur 4 groupes de 6 souris :

- Un groupe CT, les souris sont hébergées dans des cages classiques avec nourriture à volonté,
Un groupe TR : les souris sont placées dans des cages classiques et elles sont soumises à une restriction du temps d'accès à l'alimentation,
- Un groupe SEP : les souris ont un accès libre à la nourriture mais elles sont séparées par des cloisons de plexiglas,
- Un groupe SBA : Les souris sont séparées par des cloisons en plexiglas et soumises à une restriction du temps d'accès à l'alimentation.

Pour cette étude à court terme, seuls les poids corporels, les prises alimentaires et les compositions corporelles ont été déterminées, afin de vérifier l'efficacité du protocole SBA sur ces premiers paramètres basiques et déterminer la progressivité optimale de réduction du temps d'alimentation. Après des essais préliminaires, l'étude telle qu'elle est présentée a été répétée une fois. Les résultats présentés sont ceux d'une des expériences et sont représentatifs de ce qui a été obtenu pour chacune.

III-A-1 Suivi du poids corporel et de la prise alimentaire à court terme

Les mesures du poids corporel et de la prise alimentaire ont été effectuées pour les 4 groupes tout au long du protocole. Les résultats montrent une diminution significative du poids corporel pour les groupes SBA et FR par rapport au groupe CT (figure 24). Pour le groupe SBA, cette diminution représente plus de 25 % du poids initial. Elle est de 12 % seulement pour le groupe TR. Les valeurs du groupe SBA sont significativement différentes de celles du groupe CT dès le jour 1 de l'expérience ($p < 0.001$). À la fin des 2 semaines, le poids des souris du groupe SBA est inférieur de 37 % à celui des souris du groupe CT. Les poids des souris du groupe SBA sont significativement différents de ceux des souris TR à partir du 6^{ème} jour ($p < 0.05$). Les valeurs du groupe TR sont significativement inférieures à celles du groupe CT dès le 1er jour ($p < 0.05$).

Le suivi de la prise alimentaire n'a pas fait l'objet d'une analyse statistique car dans 3 protocoles sur 4 les souris sont nourries en groupe et il n'y a donc qu'une valeur moyenne par jour pour chaque groupe. Néanmoins, il apparaît clairement que les souris SEP ont tendance à se nourrir plus que les autres groupes, alors que les souris TR et SBA ont des prises alimentaires proches. A partir du 10^{ème} jour, ces 2 groupes se nourrissent moins que les souris CT. Il en résulte qu'à la fin du protocole les souris SBA ou TR ont mangé, selon les expériences, 10 à 20 % de nourriture en moins.

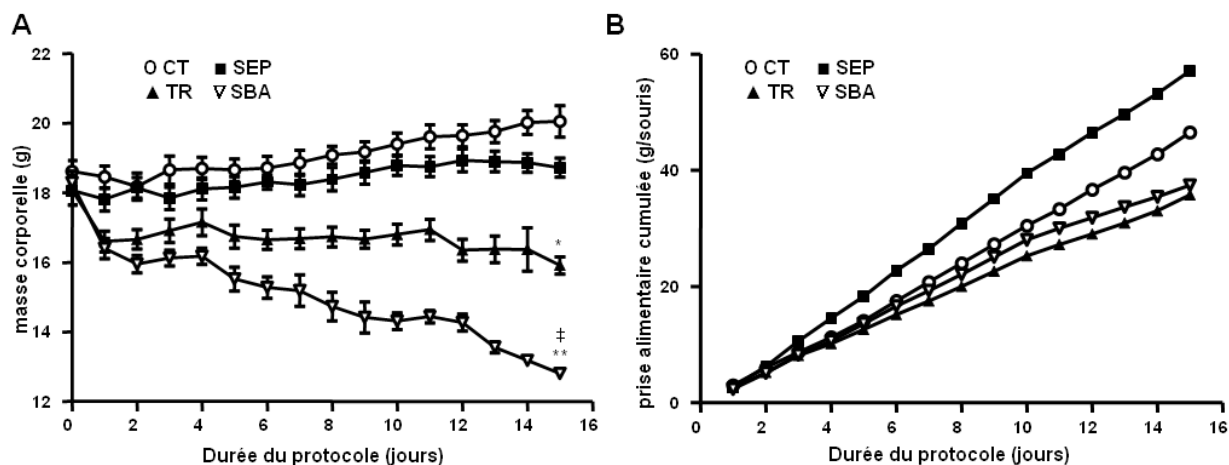

Figure 24 : Suivi du poids corporel et de la prise alimentaire tout au long du protocole.

A-La prise de la masse corporelle est faite au début de la phase noir. La comparaison est faite par 2- way ANOVA suivit du test de Bonferroni. La moyenne des poids corporels du groupe SBA est significativement basse par rapport a la moyenne des poids corporels du groupe Ctrl du J1 Jusqu'à la fin du protocole SBA (** P < 0.001). La moyenne des poids corporels du groupe SBA est significativement basse par rapport à la moyenne des poids corporels du groupe TR du J6 jusqu'à la fin du protocole (‡ P < 0.05). La moyenne des valeurs du groupe TR est significativement plus basse que les valeurs du groupe Ctrl du J1 jusqu'à la fin du protocole. **P<0.001 CT vs SBA ; ‡P<0.05 SBA vs TR ; *P<0.05 CT vs TR

B-L'apport de nourriture a été calculé pour chaque groupe en faisant la somme de la consommation alimentaire moyenne par souris du premier jusqu'au dernier jour du protocole. Pas possible de faire les tests statistiques car le nombre d'effectif est faible.

III-A-2 Composition corporelle

La composition corporelle a été évaluée par absorptiométrie des rayons X (Dual Energy X ray Absorptiométrie) appliquée au corps entier en excluant la tête (figure 25). La perte de poids importante relevée pour le groupe SBA correspond principalement à une diminution de la masse grasse et de la masse maigre. La diminution de la masse grasse même si elle est quantitativement moins importante que celle de la masse maigre représente 34% de la masse grasse initiale. Alors que la masse maigre ne diminue que de 10%.

La masse grasse du groupe SBA présente une fonte significative au bout de 14 jours par rapport au J0 du même groupe et par rapport au groupe CT à J14. Par contre, pour tous les autres groupes (CT, SEP, FR) cette masse grasse reste stable tout au long du protocole.

La masse maigre du groupe SBA baisse significativement à J14 par rapport à celle du J0 et par rapport à celle des CT à J14.

Le contenu minéral osseux a une tendance d'augmenter pour tous les groupes, mais cette augmentation n'est significative que pour les CT et SEP, autrement dit toutes les souris nourries à volonté.

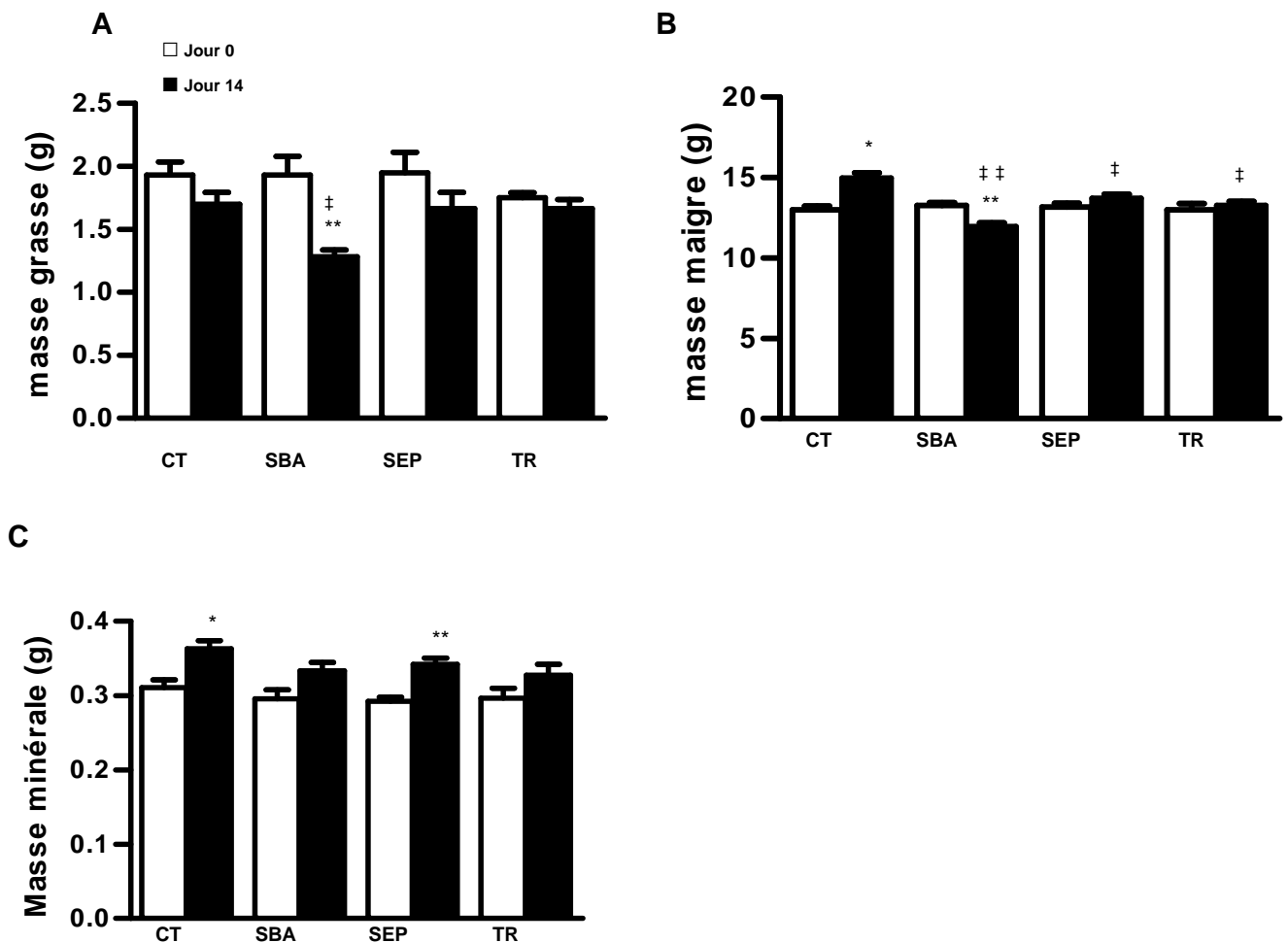

Figure 25 : La masse maigre, la masse grasse et la masse minérale osseuse sont mesurées pour chaque animal à j0 et à j14. A, B, C-Mesures densitométrique effectuées sur les souris des quatres groupes *P<0.05 et **P<0.005 comparé au même groupe à j0 ; †P<0.05 et ††P<0.005 comparé au groupe CT au même temps du protocole.

III-A-3 Conclusion de l'étude à court terme

Les résultats obtenus lors de l'étude à court terme permettent plusieurs conclusions. Concernant le poids corporel, l'étude montre clairement que la combinaison de la séparation et de la restriction du temps d'accès à l'alimentation est nécessaire pour obtenir une perte de poids à la fois rapide et supérieure à 20% du poids initial, et une perte de 34% de la masse grasse et de 10% de la masse maigre chez les souris du groupe SBA par rapport aux CT. Par contre, on n'observe pas de différence significative entre les 4 groupes à 2 semaines. C'est donc cette combinaison qui sera retenue pour les essais à long terme afin d'observer les altérations osseuses qui généralement surviennent plus tard. Cette perte de poids est obtenue alors même que les souris SBA ont une prise alimentaire relativement proche de celle des CT. Ce qui est un premier résultat laissant supposer que les souris SBA pourraient avoir des besoins énergétiques accrus.

Les souris soumises uniquement à la restriction du temps d'accès à l'alimentation (TR) présentent une perte de poids significative par rapport aux souris CT, mais cette perte reste modérée et significativement moindre que celle des souris SBA. Par contre leur alimentation semble très proche de ces souris SBA. Cela semble indiquer que la séparation est bien impliquée dans une partie de la perte de poids observée chez les SBA.

Les souris uniquement soumises à la séparation (SEP) ont une courbe de poids proche de celle des souris CT, alors que leur prise alimentaire semble nettement supérieure à celle de ces souris. Ce résultat confirme l'implication de la séparation dans la perte de poids des SBA.

III-B Protocoles SBA et REC à long terme

Les effets du protocole SBA ont été déterminés principalement après 2 et 10 semaines, afin d'identifier et évaluer les altérations induites tardivement. Pour une partie des groupes, ce protocole SBA a été suivi d'une phase de récupération (REC) équivalente (10 semaines) afin de déterminer dans quelle mesure les différentes altérations observées dans le protocole SBA pouvaient être corrigées.

II-B-1 Poids corporel et prise alimentaire

Le poids corporel et la prise alimentaire ont été suivis tout au long du protocole SBA puis du protocole REC (figure 26).

Les souris SBA présentent une perte rapide et importante de poids ($\approx 25\%$) comme lors du protocole à court terme. Là encore, cette perte de poids est associée à une prise alimentaire cumulée qui n'est inférieure que de 10% à celle des souris CT. Ce qui laisse supposer que le protocole SBA induit une augmentation des dépenses ou des besoins énergétiques. Les souris SBA, après la perte de poids des 2 premières semaines, sont maintenues dans le même protocole qui avait entraîné cette perte pendant 8 semaines supplémentaires durant lesquelles leur poids est stabilisé. Cela laisse supposer que le métabolisme des souris SBA s'est adapté afin d'assurer leurs survies et stabiliser leurs masses corporelles. Pendant ces mêmes 10 semaines les souris CT prennent régulièrement du poids.

Après 10 semaines de protocole SBA, la courbe de poids et la courbe de prise alimentaire cumulée des souris remises en conditions standard (REC) rattrapent celles des souris CT en moins d'une semaine. Au cours de cette première semaine de protocole REC les souris précédemment soumises au protocole SBA vont manger jusqu'à plus de 8 g par jour et par souris, alors que l'alimentation quotidienne des CT pendant cette période est de l'ordre de 3 à 3,4 g. Cette brève phase hyperphagique prend fin rapidement avec la normalisation du poids

corporel. Il semble que pendant ces 10 semaines les souris CT prennent toujours du poids, mais moins rapidement que pendant les 10 premières semaines.

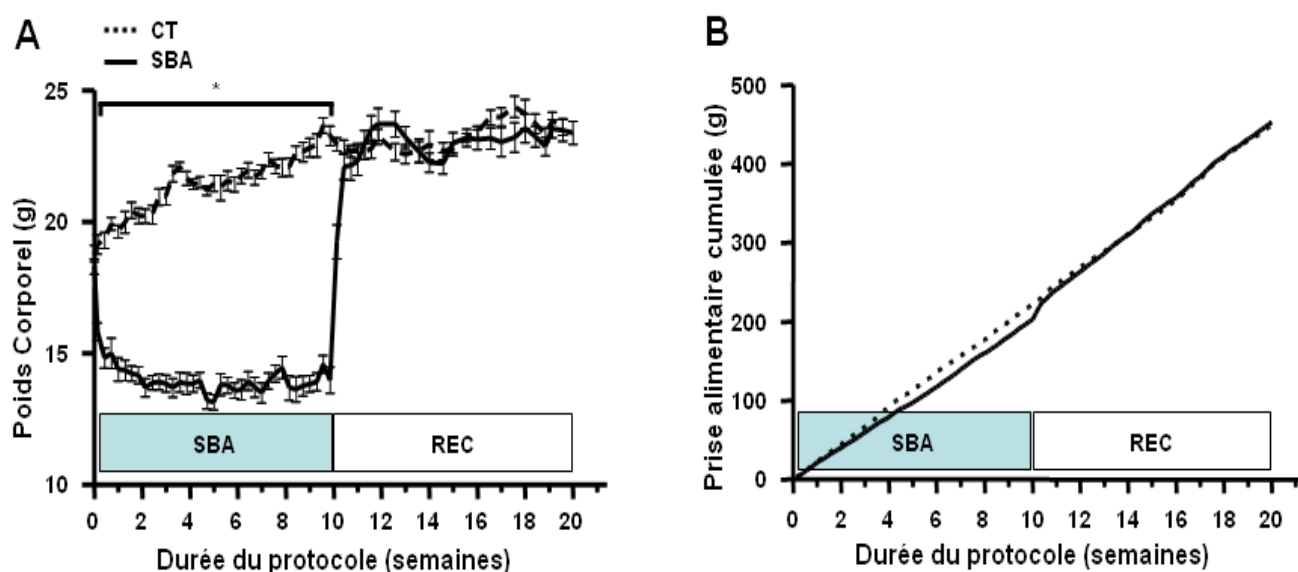

Figure 26 : Suivi du poids corporel et de la prise alimentaire pendant 10 semaines du protocole SBA suivi de 10 semaines de Rec. A : les pesées sont effectuées avant le début de la phase noire. B : La prise alimentaire cumulée pour chaque souris, exprimée en gramme est suivie du début de la phase SBA jusqu'à la fin de la phase de Rec. Dans A : le test statistique effectué est le 2-way Anova suivi du test de Bonferroni post-hoc. Le poids corporel des souris du groupe SBA est significativement différent de celui des souris CT, * $P < 0.0001$.

II-B-2 Composition corporelle

Les mesures effectuées par absorptiométrie DEXA (PIXImus) nous ont permis d'étudier la composition corporelle à différents temps du protocole SBA et du protocole REC. Chacune des masses grasse, maigre et minérale osseuse présente une évolution qui lui est propre. Nous allons commencer l'analyse des résultats obtenus, par le protocole SBA.

La masse grasse diminue rapidement de 40% puis se stabilise jusqu'à la fin du protocole SBA (figure 27.A). Il semble donc que sa diminution atteigne une limite au-delà de laquelle l'organisme utilise d'autres formes de réserves. De 2 à 10 semaines de protocole les souris CT prennent régulièrement de la masse grasse.

La masse maigre diminue de 15% pendant les 2 semaines du protocole SBA puis semble tendre à diminuer progressivement jusqu'à la fin des 10 semaines (figure 27.B). Néanmoins seule la valeur relevée après 2 semaines est significativement différente de la précédente (jour 0 dans ce cas). La tendance à la diminution observée jusqu'à la fin du protocole SBA laisse supposer que l'organisme de ces souris utilise progressivement ses protéines musculaires. Les souris CT au contraire ont tendance à gagner lentement de la masse maigre.

Les mesures de masse minérale osseuse du corps entier (sans la tête) ont montré que cette masse est identique chez les souris SBA après 2 et 5 semaines de protocole, ce qui n'est pas le cas pour les souris CT dont la masse minérale augmente encore significativement entre 2 et 5 semaines (figure 27.C). Ceci semble montrer qu'il y a chez les souris SBA un arrêt de l'acquisition de masse osseuse du corps entier, à partir de la 2^{ème} semaine de protocole.

Afin d'affiner les résultats obtenus pour la masse minérale osseuse nous avons déterminé si celle-ci évolue différemment entre le squelette axial et le squelette appendiculaire la masse minérale osseuse a également été déterminée pour le fémur (figure 27.E) et pour les vertèbres lombaires L1 à L5 (figure 27.D). Et lorsqu'on mesure spécifiquement le contenu minéral osseux du fémur gauche, afin d'évaluer les altérations du squelette appendiculaire, l'augmentation entre les semaines 0 et 2 reste significative chez les souris SBA et chez les CT. À la 2^{ème} semaine du protocole SBA les deux groupes présentent un contenu minéral comparable. La différence entre les deux groupes apparaît à la 5^{ème} semaine, comme pour le corps entier. Contrairement à la stabilisation observée sur le corps entier, la masse osseuse fémorale diminue significativement chez les souris SBA entre 5 et 10 semaines de protocole. La masse osseuse des vertèbres lombaires L1 à L5 des souris SBA présente une évolution proche de celle du fémur. La principale différence est qu'il n'apparaît pas de diminution significative, seulement une stagnation à partir de la 5^{ème} semaine.

La restauration de cette masse osseuse est complète à 10 semaines de protocole REC. Les résultats obtenus lors du protocole REC montrent que les 2 premières semaines permettent la récupération complète des masses grasse et maigre. La récupération de la masse minérale nécessite plus de 2 semaines, puisqu'après cette période les souris ont une masse minérale qui tend à être inférieure à celle des souris ayant subi seulement les 10 semaines de protocole SBA. Par contre, après 10 semaines de protocole REC, les souris ont une masse minérale corporelle totalement normalisée.

Il est à noter que pour les trois types de masse osseuse la récupération est complète à 10 semaines de protocole REC, alors qu'après 2 semaines cette masse osseuse n'a pas encore commencé à augmenter. Ce qui laisse supposer l'existence d'un temps de latence précédant une reprise rapide.

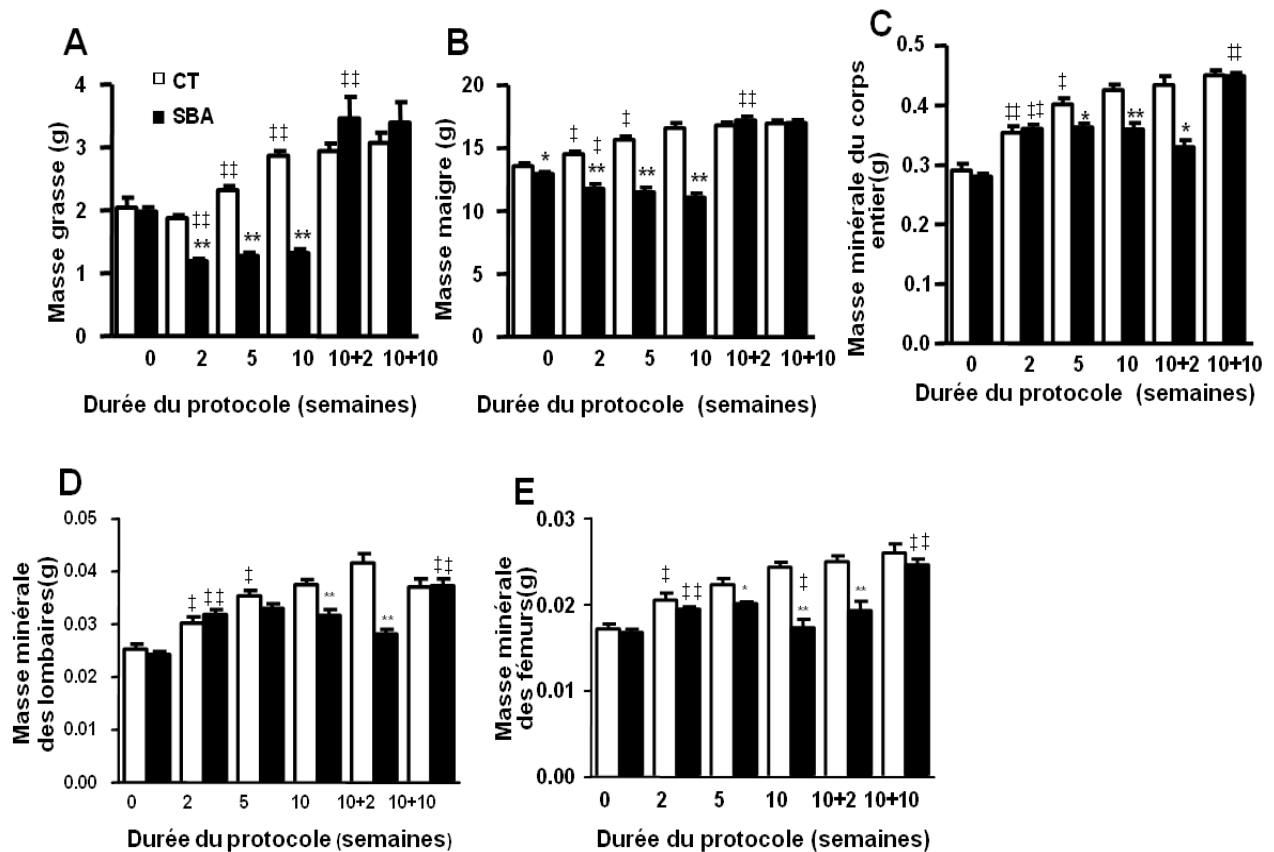

Figure 27 : Suivi de la composition corporelle à différents temps du protocole SBA et à 2 et 10 semaines après Rec. A-E. : Les suivis de la masse maigre, La masse grasse et le contenu de la masse minérale (BMC) du corps entier, la BMC du fémur, la BMC des lombaires Sont fait après 2, 5 et 10 semaines du protocole SBA et après 2 et 10 semaines de récupération, *P<0.05, **P<0.05 en comparaison avec le groupe CT. †P<0.05, ‡P<0.005 en comparaison avec les souris du même groupe au temps précédent.

II-B-3 Etude de la microarchitecture osseuse

Le laboratoire a reçu le microtomographe (Skyscan 1172) en début d'année 2014, ce qui n'a pas permis d'achever les analyses de la microarchitecture à différents temps du protocole SBA et du protocole de Rec. À l'heure actuelle la microarchitecture a été analysée à 10 semaines du protocole SBA et après 10 semaines de REC. Les altérations de l'os trabéculaire du tibia proximal prélevé chez les souris SBA ont été analysées par microCT et montrent une forte réduction (-25%) de la densité minérale (BV/TV) (figure 28.A) et une réduction de 30% de l'épaisseur des travées (Tb.Th) environ par rapport aux souris CT (figure 28.B). Par contre, le nombre des travées reste identique (figure 28.C). La densité minérale corticale mesurée au milieu de la diaphyse est réduite de 15% (Figure 28.D). Les 10 semaines de protocole REC permettent une récupération complète des caractéristiques osseuses. Ces résultats indiquent donc que la récupération osseuse serait à la fois quantitative et architecturale. Il serait donc intéressant

de déterminer quels sont les mécanismes ou facteurs qui permettent cette récupération. Dans un second temps, il faudra ensuite déterminer pourquoi ces éléments ne fonctionnent chez les patientes en rémission.

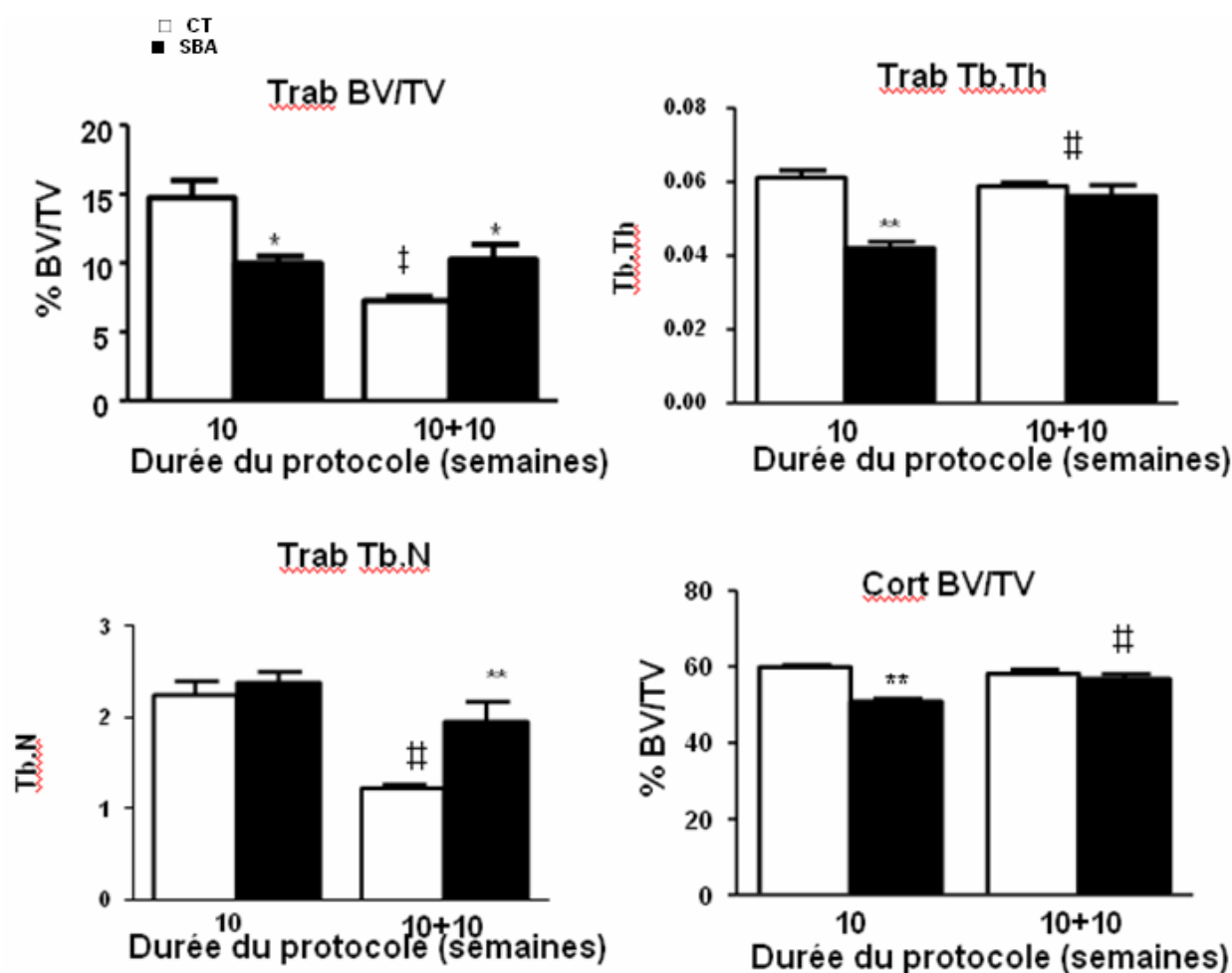

Figure 28 : Etude de la microarchitecture osseuse à 10 semaines du protocole SBA et à 10 semaines de REC.

A- Densité volumique osseuse trabéculaire (Trab BV/TV) à 10 semaines du protocole SBA et à 10 semaines de la phase Rec. B- Epaisseur des travées trabéculaires (Trab Tb.Th).C- Nombre des travées trabéculaires (Trab Tb.N) D- Densité volumique osseuse corticale (Cort BV/TV). A, B, C et D les analyses sont effectués à 10 semaines du protocole SBA et à semaines de la phase REC. * $P < 0.05$ et ** $P < 0.005$ en comparaison au groupe CT ; † $P < 0.05$ et †† $P < 0.005$ en comparaison aux valeurs antérieures du même groupe.

II-B-4 Pesées tissulaires

Les résultats obtenus par absorptiométrie ne permettent pas de distinguer strictement la masse musculaire du reste de masse maigre, ni les différents tissus adipeux entre eux. Afin de confirmer et préciser les données obtenues par absorptiométrie, des pesées de tissus adipeux et musculaires ont été effectuées lors des différents sacrifices.

Pour représenter le tissu adipeux viscéral (VAT), les masses adipeuses périutérines ont été prélevées. De la même manière, les masses adipeuses glutéales et inguinales ont été collectées et

regroupées pour étudier le tissu adipeux sous-cutané (SCAT). Enfin, le tissu adipeux brun (BAT) a été récupéré au niveau interscapulaire.

Dès 2 semaines du protocole SBA, le VAT disparaît pratiquement. Parmi tous ceux qui ont été pesés, c'est le tissu qui connaît la plus forte et la plus rapide diminution de poids (figure 29.A). Ceci est logiquement lié à son importante activité métabolique notamment par rapport au SCAT. Le SCAT des souris SBA est rapidement diminué de 75% par rapport à celui des souris CT et remonte à 60% après 10 semaines de protocole SBA (figure 29.B). Le tissu adipeux brun des souris SBA augmente après deux semaines du protocole SBA et se stabilisent jusqu'à la fin du protocole SBA (figure 29.C).

D'après les pesées des triceps surae, une fonte musculaire de l'ordre de 35% survient dans les 2 premières semaines de protocole SBA. Dans les 8 semaines suivantes ce poids musculaire diminue très modérément mais significativement (figure 29.D).

D'une part, les pesées tissulaires représentent une vue d'ensemble de la composition chez les souris SBA par rapport aux CT. D'autre part, les mesures densitométriques par Piximus, qui un outil d'analyse quantitative, donnent plus de précision sur l'évolution quantitative de chaque masse tissulaire (masse osseuse, masse grasse, masse maigre), le piximus nous offre aussi la possibilité de mesurer une région d'intérêt (par exemple, mesurer la DMO du fémur).

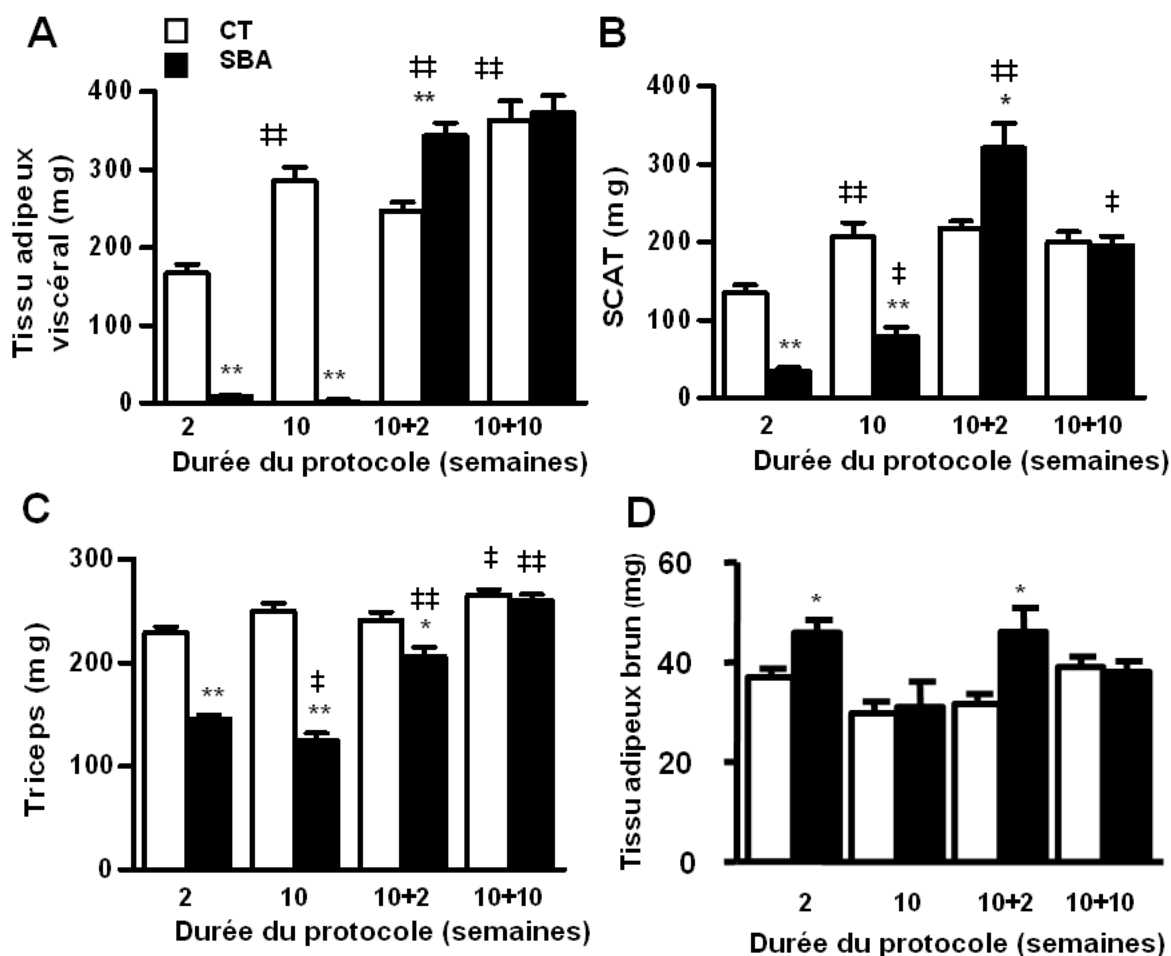

Figure 29 : Pesées de la masse adipeuse viscérale, sous cutanée, du triceps et du tissu adipeux brun. Les pesées sont effectuées au moment du sacrifice à différents temps après 2, 10 semaines SBA et après 2 et 10 semaines de récupération, A : pour l'estimation de la masse viscérale on a utilisé le tissu adipeux périutérin, B : pour estimer la masse de SCAT on a pesé la masse adipeuse prélevé autour des pattes. C : Pesée du tissu adipeux brun (BAT). D : le triceps est utilisé pour déterminer l'évolution de la masse maigre. Chez A, B, C et D * $P < 0.05$ et ** $P < 0.005$ en comparaison au groupe CT ; † $P < 0.05$ et †† $P < 0.005$ en comparaison aux valeurs antérieures du même groupe.

La mesure de ces différentes masses tissulaires au cours du protocole de récupération met en évidence une même cinétique de normalisation pour le SCAT et le VAT. En effet, dès la deuxième semaine de protocole REC les poids de ces deux tissus ont rattrapé et même significativement dépassé ceux des souris CT. Après 10 semaines, les souris en protocole de REC et les souris CT ont strictement les mêmes poids de SCAT et les mêmes poids de VAT.

La masse musculaire des souris en protocole REC est progressivement restaurée pour rejoindre celle des souris CT après 10 semaines.

Le protocole REC semble induire une augmentation modérée du poids du foie par rapport à celui des souris CT.

II-B-5 Fonctions reproductrices : la taille des ovaires et le cycle œstral

Dès 2 semaines de protocole SBA, les études histologiques montrent une atrophie importante des ovaires. La longueur et la largeur des ovaires SBA sont alors inférieures à celles des ovaires CT de 30% en moyenne. Après 10 semaines de protocole SBA, l'atrophie s'est amplifiée et atteint 40% pour la longueur et pour la largeur (figure 30).

Au-delà de l'atrophie constatée, l'étude fonctionnelle révèle également des perturbations du cycle oestrale (figure 31). En effet, les œstrus caractérisés par la présence des cellules cornifiées (90%) (figure 32.A) tendent à disparaître dès la première semaine de protocole (figure 32.B). Ce qui révèle une absence de phase féconde pour ces souris.

Les perturbations morphologiques et fonctionnelles observées chez les souris SBA permettent de supposer que des perturbations hormonales associées se produisent également.

Deux semaines de protocole REC permettent aux souris SBA de retrouver une taille ovarienne comparable à celle des CT. Au cours de ces 2 premières semaines, les souris SBA présentent à nouveau un ou plusieurs œstrus, même si comme montré en (figure 32.C), certaines souris ne retrouvent pas immédiatement un cycle classique pendant cette période.

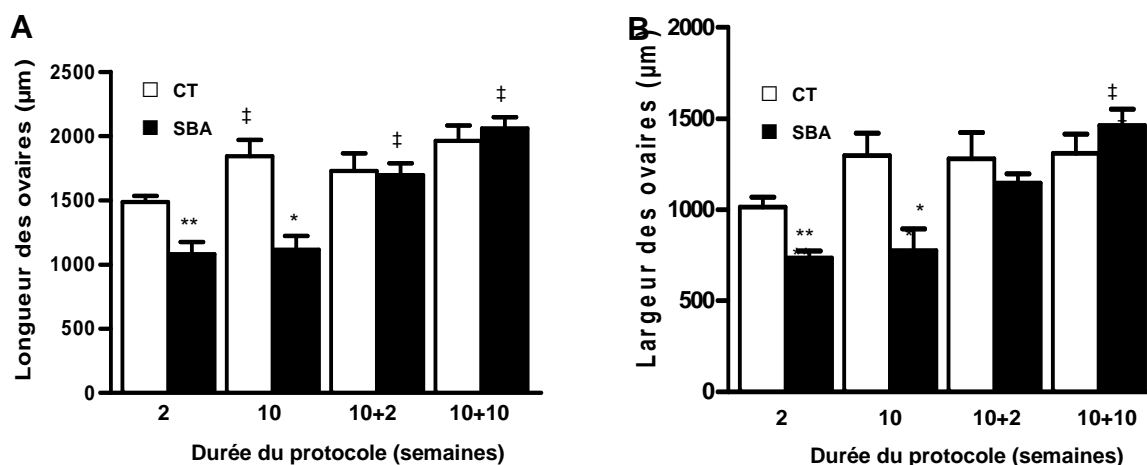

Figure 30 : Taille des ovaires. A- Longueur des ovaires en µm B- Largeur des ovaires en µm mesurées chez les souris après 2 et 10 semaines du protocole SBA et de 2 et 10 semaines du protocole de Rec *P<0.05 et **P<0.005 comparant au groupe CT au même temps du protocole. ‡P<0.05 en comparant aux valeurs antérieures du même groupe.

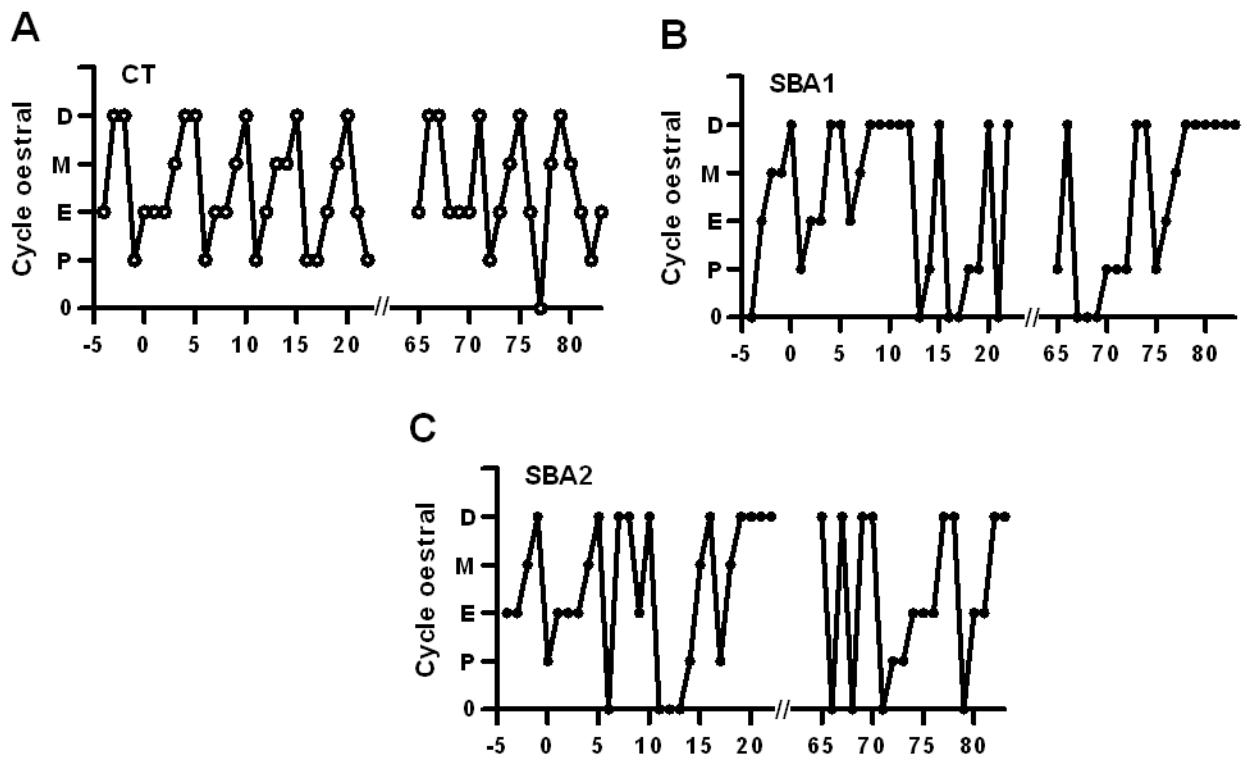

Figure 31 : Altération du cycle oestral. Le cycle oestral a été déterminé en fonction de la population des cellules issues de lavages vaginaux quotidiens des souris CT et des souris SBA du jour 0 jusqu'à J70 du protocole et suivi de 20 jours de récupération A- Suivi d'une souris CT. B, C Suivi de deux souris SBA.

A

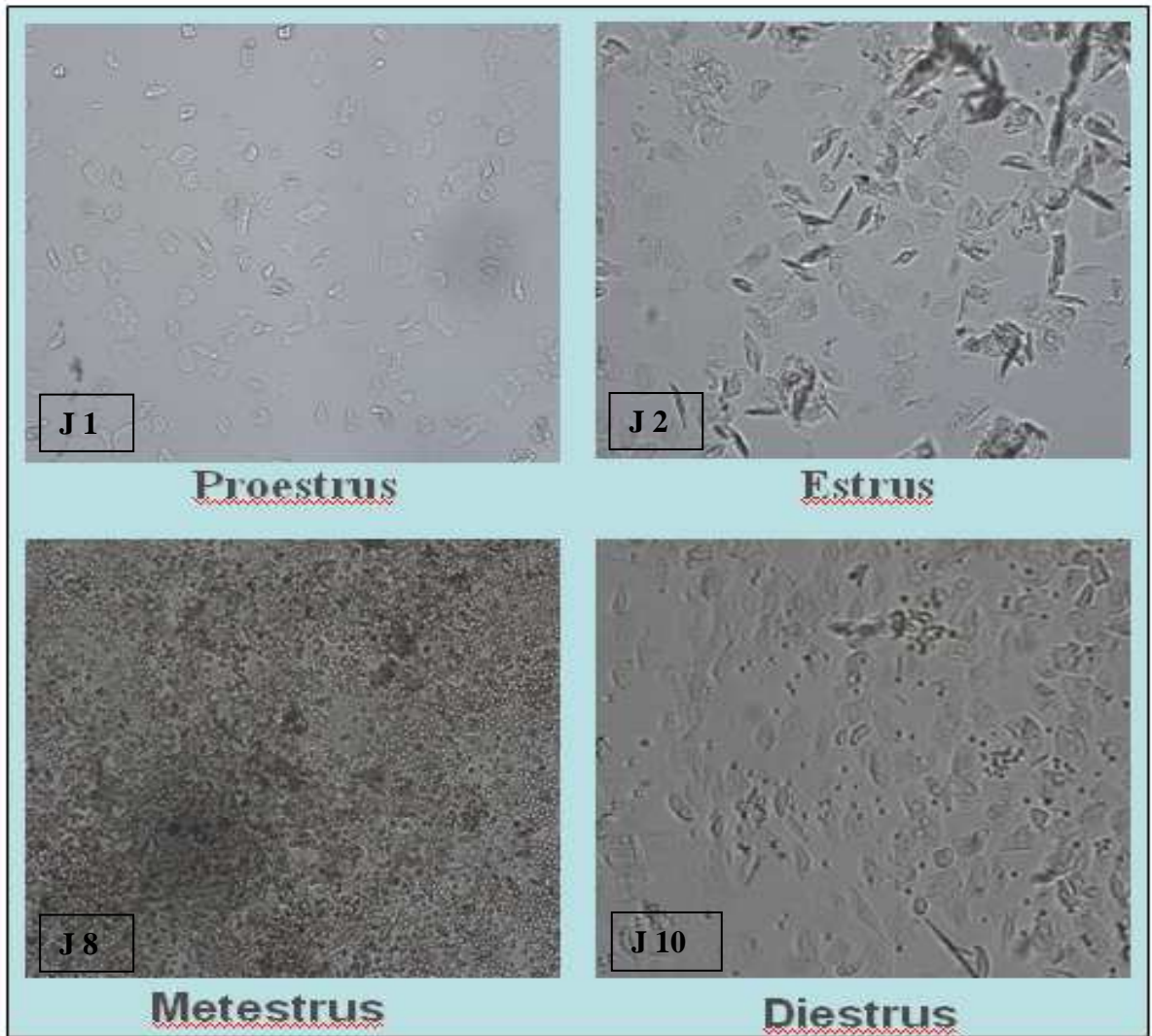

Figure 32.A : Suivi du cycle oestral d'une souris SBA par des lavages vaginaux à J1, J2, J8 et J10 du protocole SBA.

B

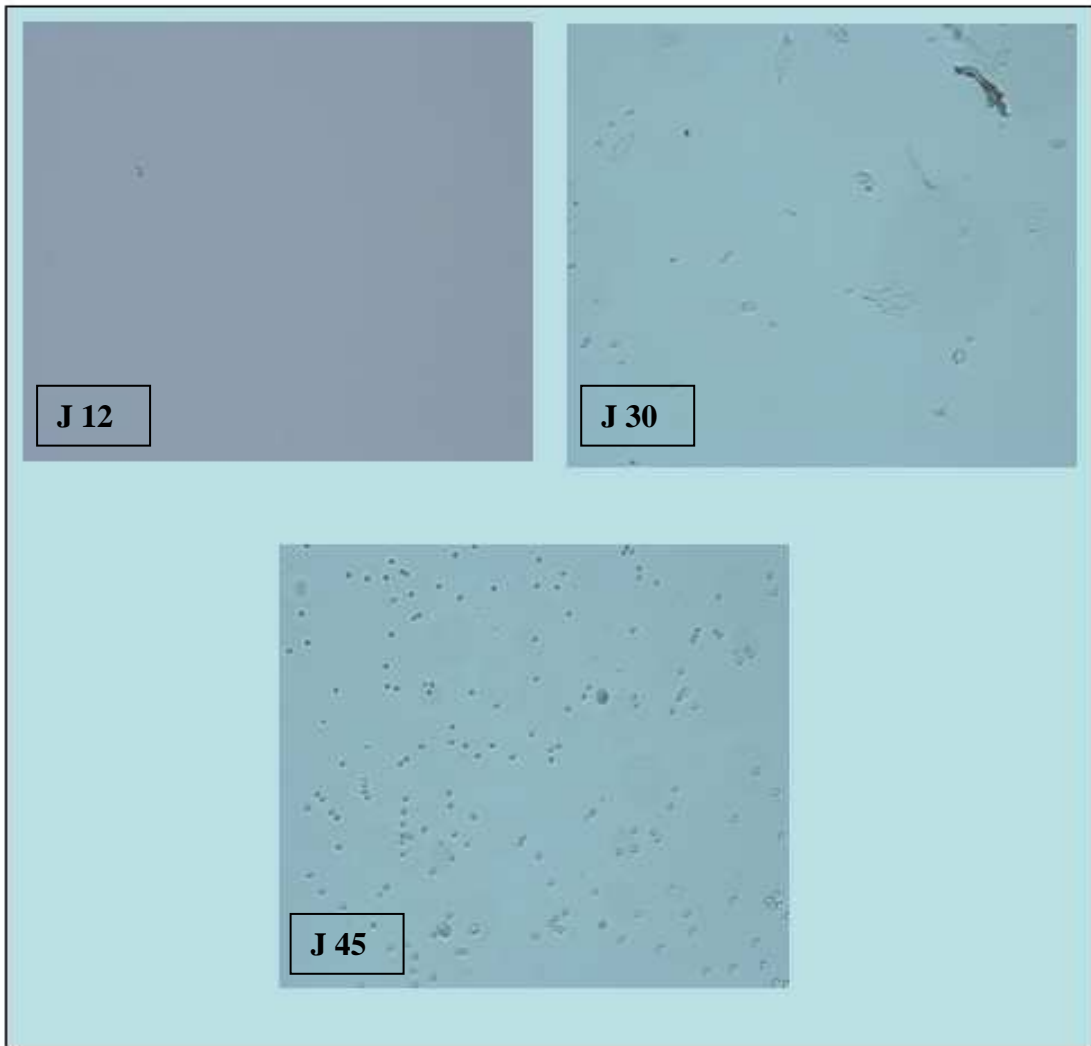

Figure 32.B : Aspect des frottis vaginaux après deux semaines du protocole SBA, chez la même souris à J12, J30 et J45 ces images montrent qu'il n'y a plus de cycle normal chez les souris SBA et que la plupart des lavages vaginaux ne permettent de récupérer de cellules.

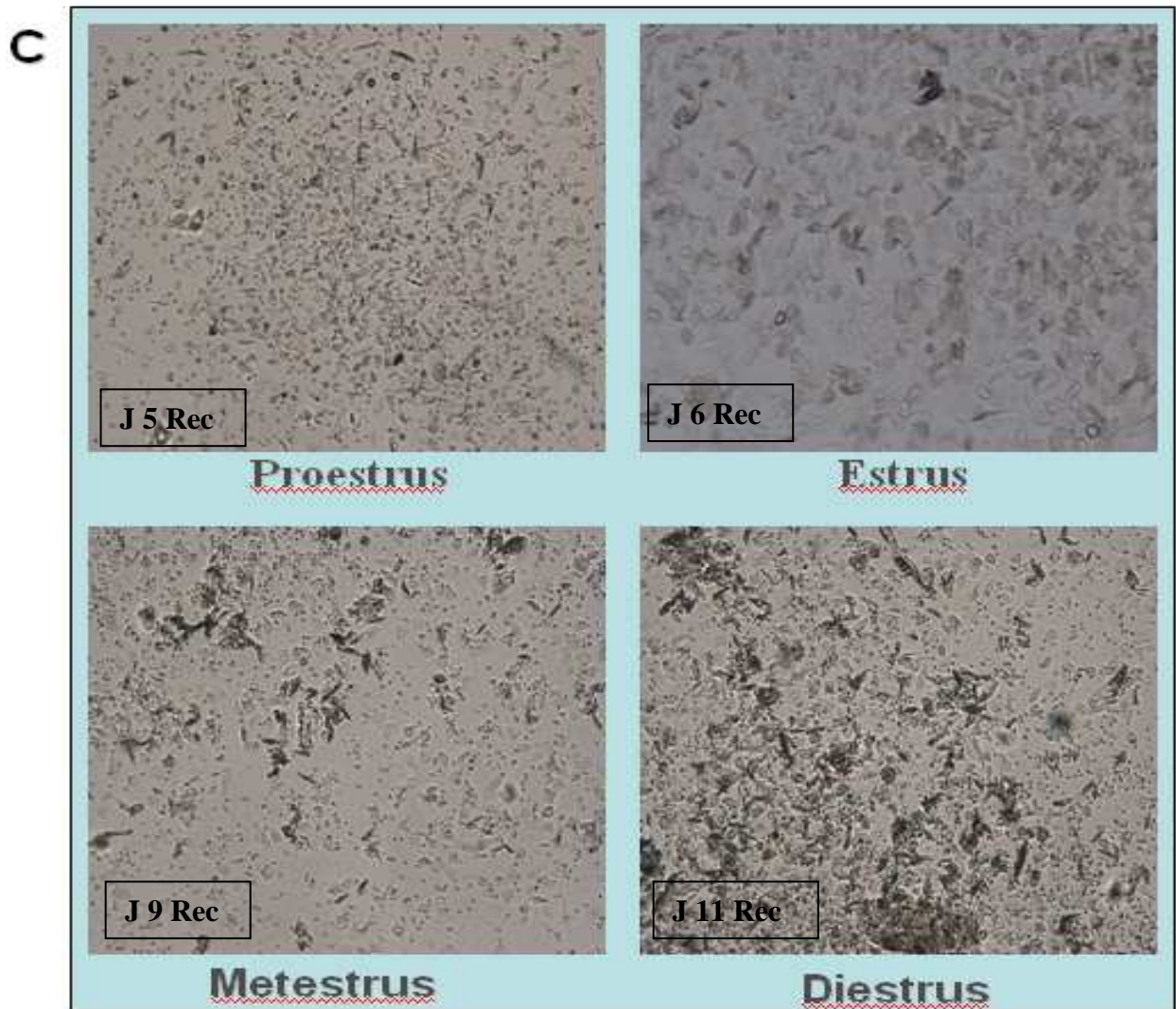

Figure 32.C : Aspect des frottis vaginaux après le retour aux conditions standard, le cycle oestral est repris progressivement dès la première semaine du retour aux conditions standard (J5, J6, J9 et J11).

II-B-6 Etude des perturbations endocriniennes

II-B-6.1 Leptinémie et adiponectinémie

La leptine est une hormone clé impliquée notamment dans la régulation de la prise alimentaire, du métabolisme de l'énergie et de la masse osseuse. Elle contrôle aussi la sécrétion thyroïdienne et récemment il a été montré que la leptine joue un rôle essentiel dans la régulation des hormones sexuelles. Comme le taux de cette hormone informe le cerveau du niveau des réserves lipidiques, c'est logiquement que l'hypoleptinémie est systématiquement décrite chez les patients anorexiques.

Chez les souris en protocole SBA, les taux plasmatiques de leptine sont très bas et relativement homogènes par rapport à ceux des CT (figure 33.A) après 2 et 10 semaines. Après 2

et 10 semaines de protocole REC, les souris qui ont pourtant récupéré la totalité de leur masse adipeuse restent hypoleptinémiques. En effet, non seulement leur leptinémie reste inférieure à celle des souris CT, mais en plus elle n'augmente pratiquement pas.

Ce résultat surprenant a été confirmé par l'étude des niveaux d'expression du gène de la leptine dans les tissus adipeux viscéraux et sous-cutanés après 10 semaines de protocole SBA et après 10 semaines de REC (figure 33.B). Après 10 semaines de REC, le niveau d'ARNm de la leptine dans le SCAT est bien normalisé, mais ce tissu adipeux est une source secondaire de leptine pour l'organisme. Au contraire dans le VAT, principal tissu sécréteur de leptine, le niveau d'ARNm de la leptine n'atteint que 50% environ de celui des souris CT.

L'adiponectine a également été analysée car les études chez les patients anorexiques ont montré des résultats contradictoires même si la majorité conclue à une augmentation. Des études récentes ont montré des effets opposés à ceux de la leptine. Dans notre modèle, l'adiponectine diminue significativement après 2 semaines de protocole SBA puis tend à se normaliser à 10 semaines. Au cours du protocole REC, les souris SBA et CT ont des taux d'adiponectine comparables. L'étude des niveaux d'ARNm de l'adiponectine indique une diminution de 50% à 10 semaines dans le VAT, le niveau dans le SCAT étant identique à celui des CT.

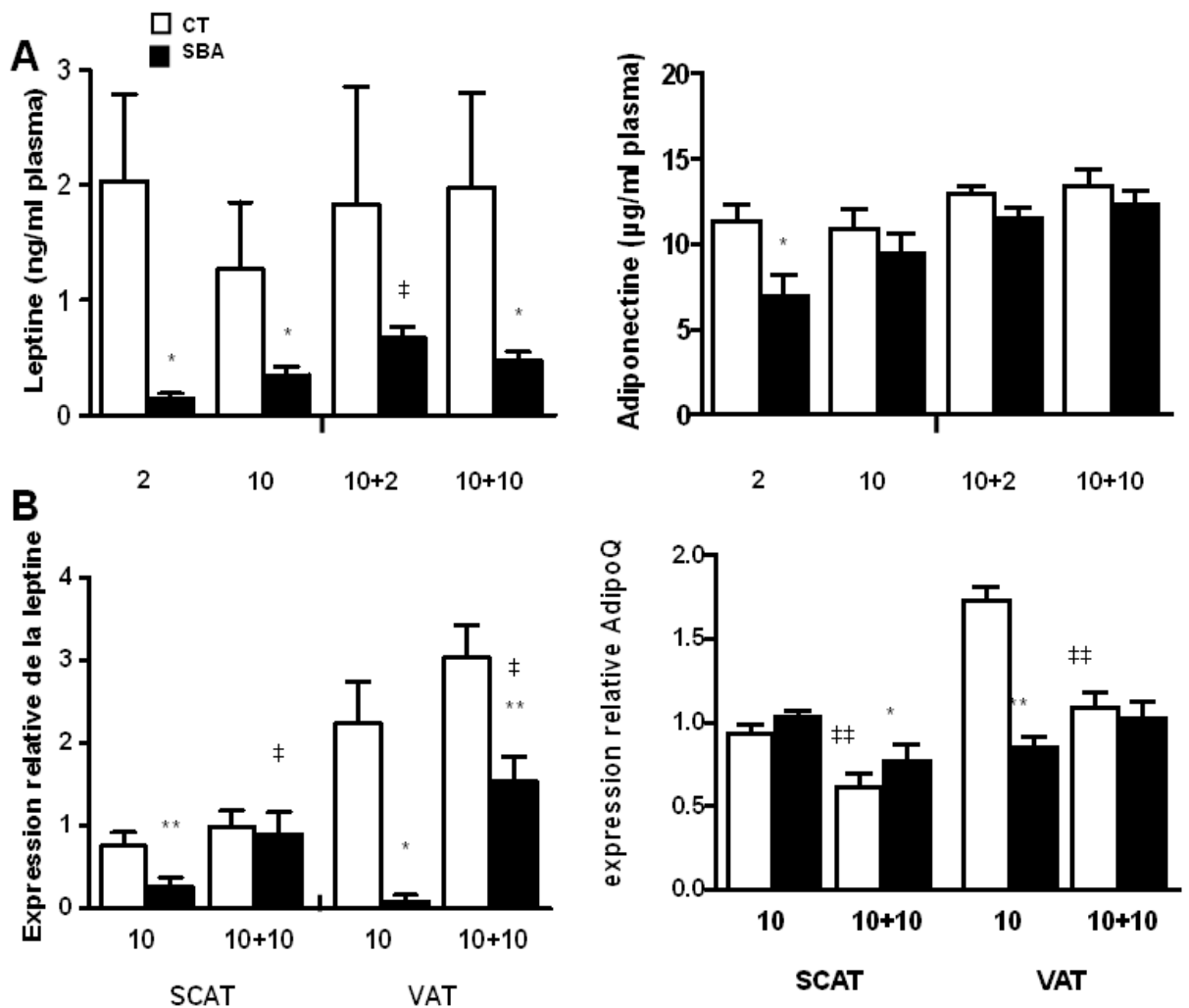

Figure 33 :Dosage et étude de l'expression des gènes de la leptine et d'adiponectine A : Les taux de leptine et d'adiponectine sont dosés chez les souris du groupe CT et les souris du groupe SBA à 2 et 10 semaines du protocole SBA et après 2 et 10 semaines de récupération.B : Les niveaux d'expression de la leptine et de l'adiponectine dans le SCAT et le VAT vs HPRT et PPIA (les 2 gènes de références).Les données représentent la moyenne \pm SEM ; n=6-10/groupe. *p<0.05 et **p<0.005 en comparaison avec le groupe CT au même temps du protocole ; ‡p<0.05 et ††p<0.005 en comparaison aux valeurs antérieures du même groupe.

II-B-6.2 Hormone de croissance GH et *Insulin-like growth factor-1* IGF-1

Le taux sérique d'IGF-1 dont on connaît l'activité endocrine et paracrine sur le cartilage, le développement et le remodelage osseux, est effondré chez les patients anorexiques, du fait de la dénutrition. Cette chute s'accompagne d'une augmentation de GH plasmatique en absence de rétrocontrôle négatif par l'IGF-1. Une résistance à la GH contribue également à la diminution de l'expression du gène de l'IGF-1 au niveau hépatique (266).

Comme la montre la figure 34 ces résultats sont également obtenus chez nos souris SBA. En effet, après 2 et 10 semaines du protocole SBA le taux de GH est 10 fois supérieur chez les souris SBA (P<0.005 vs CT). Ce taux très élevé de GH est associé à une diminution significative

du taux d'IGF-I de l'ordre de 50%, chez les SBA par rapport aux CT ($P < 0.05$ et $P < 0.005$ après 2 et 10 semaines, respectivement).

Les taux de GH et d'IGF-1 des souris en protocole REC dépassent significativement ceux des CT après 2 semaines ($P < 0.005$), puis se normalisent après 10 semaines.

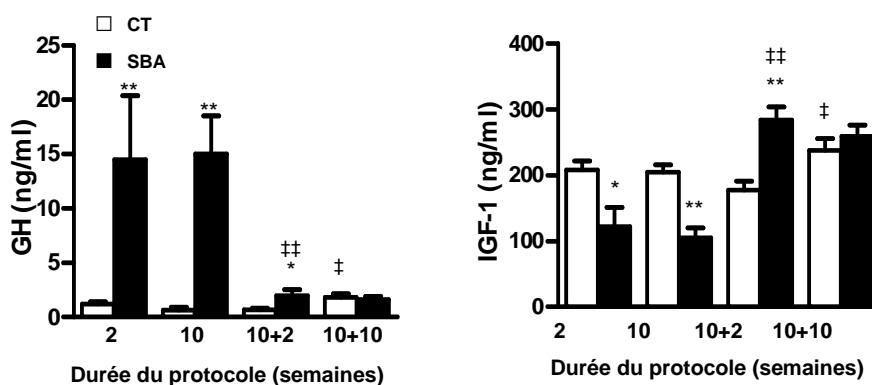

Figure 34: Les taux de GH et d'IGF-I sont dosés chez les souris du groupe CT et les souris du groupe SBA à 2 et 10 semaines du protocole SBA et après 2 et 10 semaines de récupération. Les données représentent la moyenne \pm SEM ; n=6-10/group. * $p < 0.05$ et ** $p < 0.005$ en comparaison avec le groupe CT au même temps du protocole ; † $p < 0.05$ et ‡ $p < 0.005$ en comparaison aux valeurs antérieurs du même groupe.

II-B-7 Tolérance au glucose

Dans le contexte du protocole SBA, des données concernant les capacités de capture du glucose par l'organisme pouvaient participer à la description et la compréhension des adaptations métaboliques de ces animaux. Des tests de tolérance au glucose ont donc été réalisés après injection par voie intrapéritonéale, aux différents temps des protocoles SBA et REC. Pour ne pas induire un choc glycémique trop important chez les souris SBA, la dose de glucose injectée était de 1mg/kg de poids corporel et non de 2mg/kg comme plus classiquement utilisé. À la suite des premiers essais, les protocoles courants ont également été modifiés en effectuant des mesures très tôt après l'injection, afin de ne pas ignorer d'éventuels pics de glycémie trop brefs pour persister au-delà de 15 minutes.

Après deux semaines du protocole les souris SBA et les souris CT à jeûne affichent des glycémies basales très proches (figure 35.A). Ce qui laisse supposer que les souris SBA ont adapté leur métabolisme glucidique pour compenser à la fois la période courte d'accès à l'alimentation et la période longue sans alimentation disponible. Après injection du glucose le taux de glycémie n'augmente pratiquement pas chez les souris SBA alors que la dose injectée aux souris CT entraîne un doublement de la glycémie au temps 15 minutes ($P < 0.0001$). Ces résultats suggèrent une forte capacité de correction de la glycémie chez les souris SBA après 2 semaines de protocole.

Après 10 semaines de protocole SBA, cette capacité de correction de la glycémie apparaît moins efficace que lors de la deuxième semaine du protocole SBA mais elle reste supérieure à celle du groupe CT ($P < 0.0001$) (figure 35.B). Il faut noter qu'à cette période la glycémie basale des souris SBA est inférieure à celle des souris CT, ce qui pourrait perturber le test. Néanmoins, une différence significative persiste lorsqu'on corrige les données de chaque groupe par leur glycémie basale (données non présentées). Les différences entre les mesures à 2 et 10 semaines de protocole permettent de supposer que l'allongement de la durée du protocole SBA a entraîné de nouvelles altérations ou adaptations métaboliques.

Le protocole de récupération semble corriger la tolérance au glucose élevée des souris SBA. En effet, après 2 semaines de récupération les souris CT et SBA ont le même profil glycémique (figure 35.C). Il faut noter une différence significative qui réapparaît entre les 2 groupes après 10 semaines de protocole REC. Cependant cette différence reste faible et donc sa significativité biologique discutable.

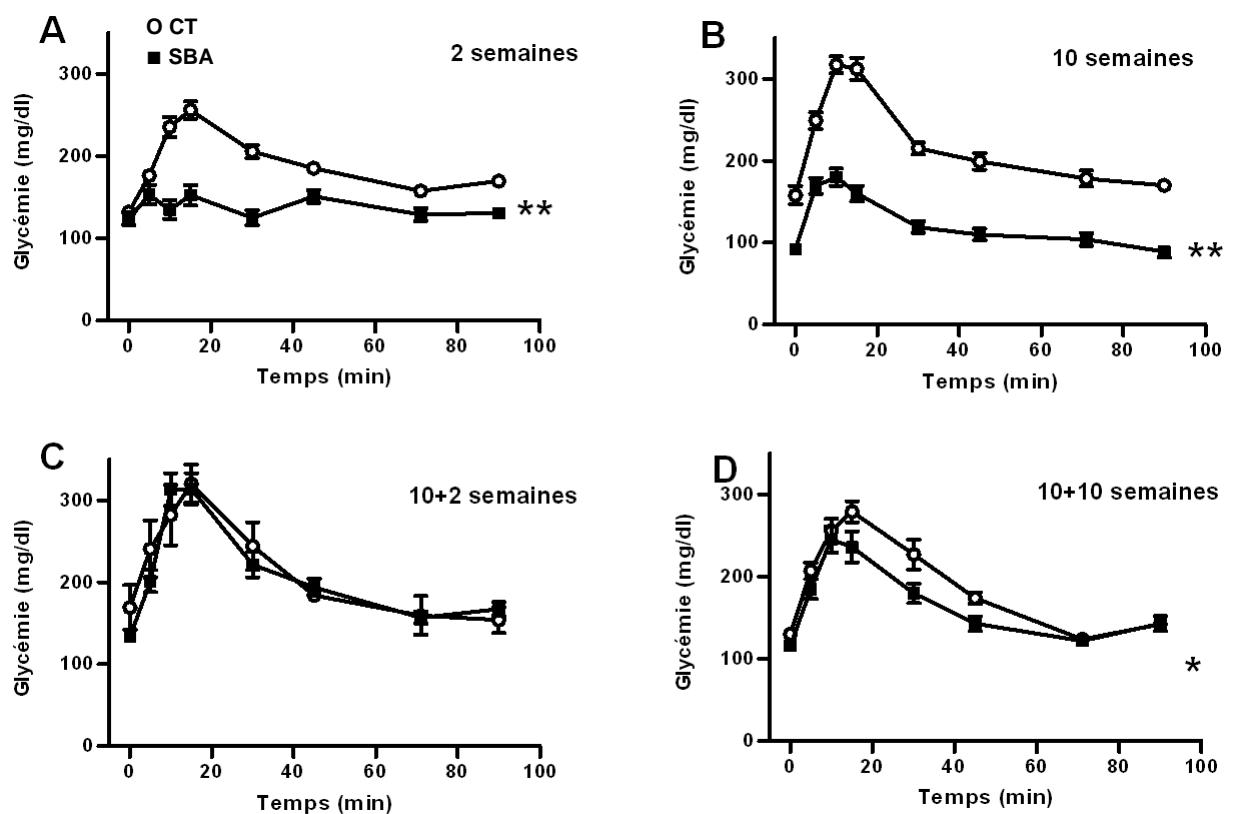

Figure 35 : Test de tolérance au glucose chez les souris dans des conditions standard (CT) et chez les souris du groupe SBA à 2 et à 10 semaines du protocole SBA suivi de 2 et de 10 semaines de récupération. A-Mesure de la glycémie des souris à 2 semaines du protocole SBA. B-Mesure de la glycémie à 10 semaines du protocole SBA. C-Mesure de la glycémie après 2 semaines de REC. D-Mesure de la glycémie après 10 semaines de Rec. les données représentent la moyenne \pm SEM ; $n=6-10$ /groupe. * $p < 0.05$ et ** $p < 0.0001$ Two-way ANOVA et Bonferroni post-test.

II-B-8 Niveaux d'expression des gènes impliqués dans l'oxydation des acides gras et la lipogenèse dans les tissus adipeux blancs au cours du protocole SBA et les niveaux d'expression des gènes spécifiques du tissu brun

Dans notre étude, on s'est intéressé au métabolisme énergétique au niveau du tissu adipeux. Afin de déterminer les niveaux d'oxydation et les taux de synthèses de la masse grasse dans notre modèle SBA.

Dans notre modèle les tissus adipeux VAT et SCAT sont prélevés après 10 semaines du protocole SBA, et les niveaux relatifs d'ARNm de différents gènes d'intérêt et de deux gènes de références ont été déterminés par la technique PCR en temps réel, des gènes impliqués notamment dans la synthèse de triglycérides (Glut4, FAS) et des gènes impliqués dans la lipolyse comme la triglycéride lipase acyl (ATGL) et son cofacteur ABDH5/CGI-58 ont ainsi été étudiés.

Les résultats montrent qu'après 10 semaines du protocole SBA on a une augmentation significative de l'expression de Glut-4 chez les SBA par rapport aux CT (figure 36.A) (le niveau d'expression de Glut-4 est 4 fois plus élevé chez les SBA par rapport aux CT) et une augmentation prononcée du taux d'expression de FAS chez les SBA par rapport aux Ctrl (figure 36.B) (le niveau d'expression de FAS est 8 fois plus élevé chez les SBA par rapport aux CT). Nos résultats sont comparables aux résultats d'autres études de restriction calorique chez les souris qui ont montré une augmentation de la lipogenèse au niveau du tissu adipeux qui est le site principal de synthèse lipidique.

La lipogenèse est plus prononcée dans le SCAT que dans la VAT c'est ce qu'on a trouvé dans notre modèle (267).

Chez les souris en restriction calorique on a une élévation spectaculaire de l'oxydation d'acides gras (267). Les gènes impliqués dans la lipolyse tels que l'Acyl triglycéride lipase (ATGL) et son cofacteur ABDH5/CGI-58 : l'expression significative de ces gènes a été seulement retrouvée dans le modèle SBA au niveau du SCAT (figure 36.Cet D).

Le peroxisomal-coenzyme A oxydase (ACOX1) est une enzyme qui intervient dans la bêta oxydation des acides gras, son taux d'expression est significativement élevé. Et ce taux d'expression est plus prononcé au niveau du SCAT qu'au niveau VAT.

Les adipocytes bruns possèdent beaucoup de mitochondries et participent activement aux dépenses énergétiques sous forme de thermogenèse en exprimant UCP-1. L'UCP-1 est une protéine de 32 kDa présente à l'intérieur de la membrane mitochondriale interne qui permet la dissipation du gradient électrochimique de protons sous forme de chaleur (268). La régulation transcriptionnelle des adipocytes bruns est faite par PPARgamma coactivator-1 alpha (PGC-1 α) et le facteur transcriptionnelle de la lignée des adipocytes bruns Prdm 16 (couplé à C/EBP β) qui jouent un rôle très important dans l'adipogenèse du tissu adipeux brun (BAT) (269).

L'étude de l'expression de ces gènes au niveau du tissu adipeux blanc montrent que les gènes Prdm6 et de PGC1a sont significativement exprimés au niveau des tissus adipeux sous cutané et viscéraux des souris après 10 semaines du protocole SBA (figure 37.A et 37.B).

Seul le SCAT exprime significativement l'UCP1 25 fois au niveau SCAT des souris SBA par rapport aux CT (figure 37.C).

Alors, les gènes du phénotype brun sont régulés à la hausse dans le tissu adipeux blanc et qui pourrait être due à l'augmentation des dépenses énergétique chez les souris SBA.

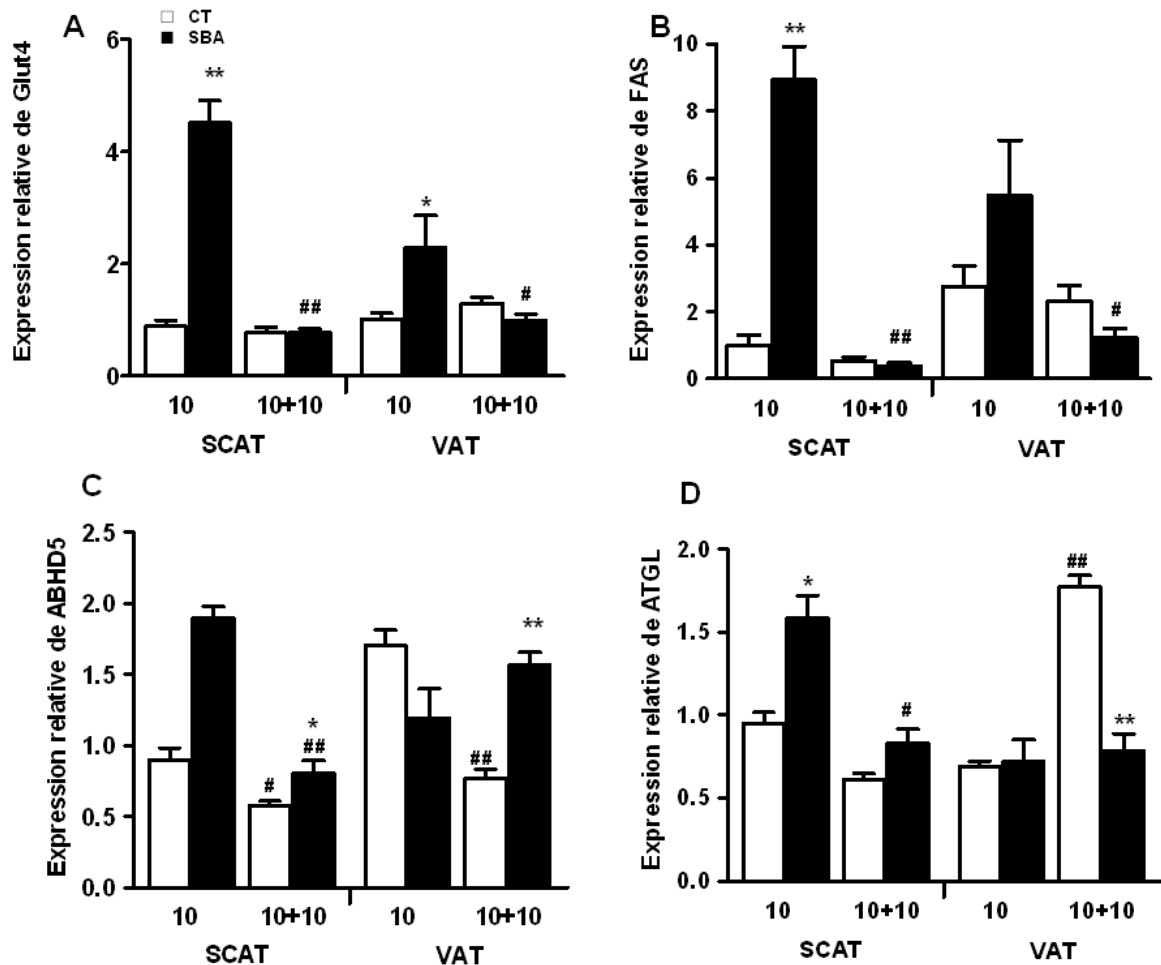

Figure 36 : L'expression des gènes qui interviennent dans le métabolisme lipidique. Les niveaux d'expression de Glut4, FAS, ABHD et ATGL sont déterminés par PCRq en temps réel au niveau du tissu adipeux sous-cutané (SCAT) et du tissu adipeux viscéral (VAT) des souris CT et des souris SBA. Les gènes PPIA et HPRT sont utilisés comme des gènes de références. Les données représentent la moyenne \pm SEM n=5-10/groupe. *p<0.05 et **p<0.005 en comparaison avec le groupe CT à la même durée du protocole ; ‡p<0.05 et ‡‡p<0.005 en comparaison aux résultats antérieurs

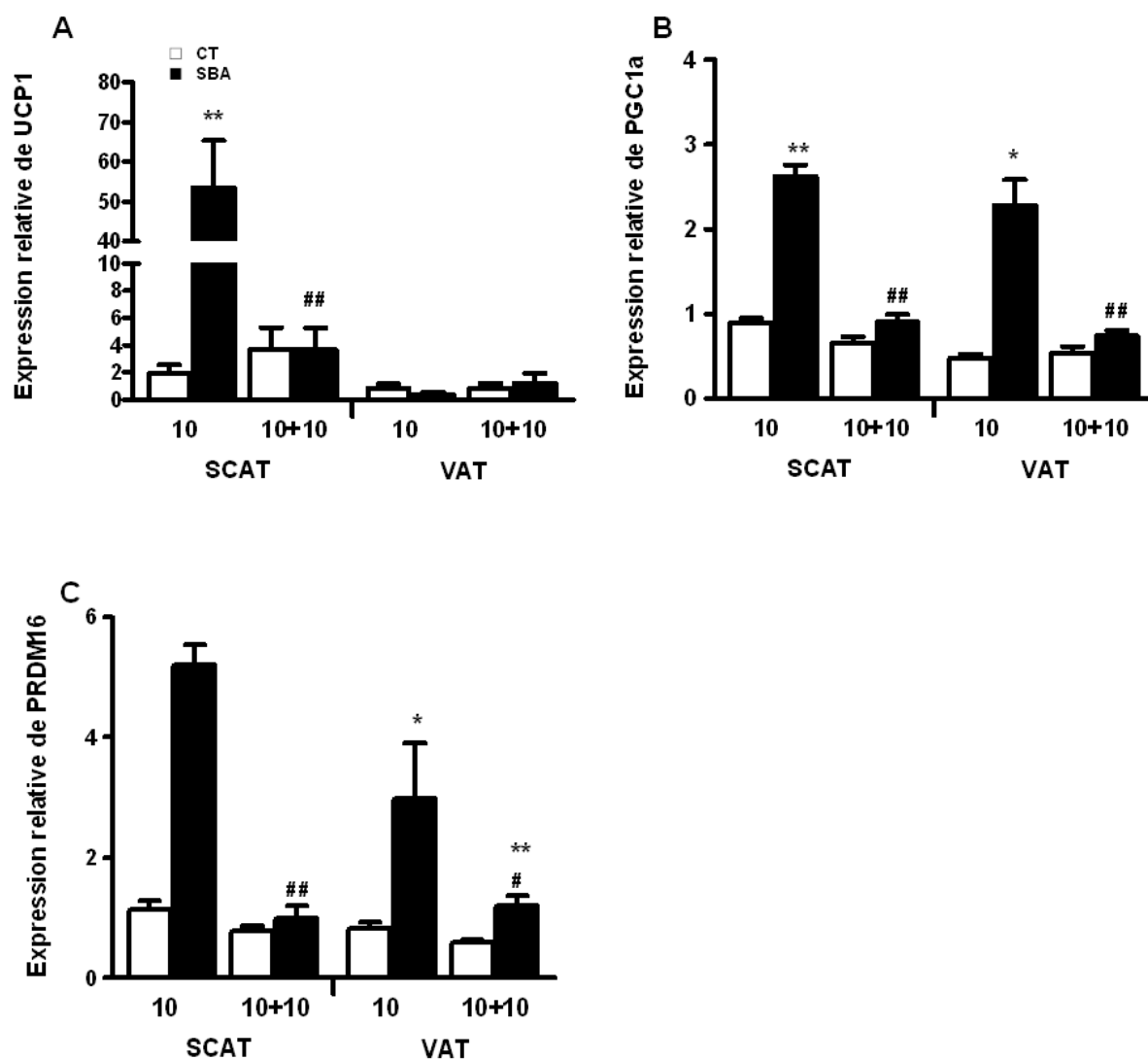

Figure 37 : L'expression des gènes du phénotype des adipocytes bruns. L'expression d'UCP1, PGC1a, PRDM6 est déterminée par PCRq en temps réel au niveau du tissu adipeux sous-cutané (SCAT) et du tissu adipeux viscéral (VAT) des souris CT et des souris SBA. Les gènes PPIA et HPRT sont utilisés comme des gènes de références. Les données représentent la moyenne \pm SEM n=5-10/groupe. *p<0.05 et **p<0.005 en comparaison avec le groupe CT à la même durée du protocole ; ‡p<0.05 et ‡‡p<0.005 en comparaison aux résultats antérieurs du même groupe.

II-B-9 Étude de l'expression du récepteur bêta 3 adrénergique au niveau du VAT, SCAT et BAT

Les récepteurs bêta 3 adrénergiques (b3AdR) sont localisés principalement sur les adipocytes, l'activation de ces récepteurs stimule la lipolyse (101). Des études ont montré que l'exposition au froid ou la stimulation pharmacologique du récepteur bêta 3 adrénergique induit le phénotype brun ou l'aspect « brite » au sein du tissu adipeux blanc.

Dans notre modèle SBA, on a voulu étudier le niveau d'expression du gène b3AdR impliqué dans l'expression du phénotype brun au sein du tissu blanc « le britening » et au niveau du BAT. Les résultats montrent que l'expression des récepteurs b3AdR au niveau du VAT et du SCAT

diminue significativement après 10 semaines du protocole SBA et se corrige en phase de REC. (figure 38.A). Par contre, au niveau BAT la diminution de l'expression des récepteurs $\beta 3\text{AdR}$ persiste après REC (figure 38.B).

D'après ces résultats on peut déduire que la restriction calorique dans notre modèle SBA ne peut pas stimuler l'expression génique des récepteurs $\beta 3\text{AdR}$, un parmi d'autres facteurs, responsable de l'induction du phénotype brun au sein des tissus SCAT et VAT.

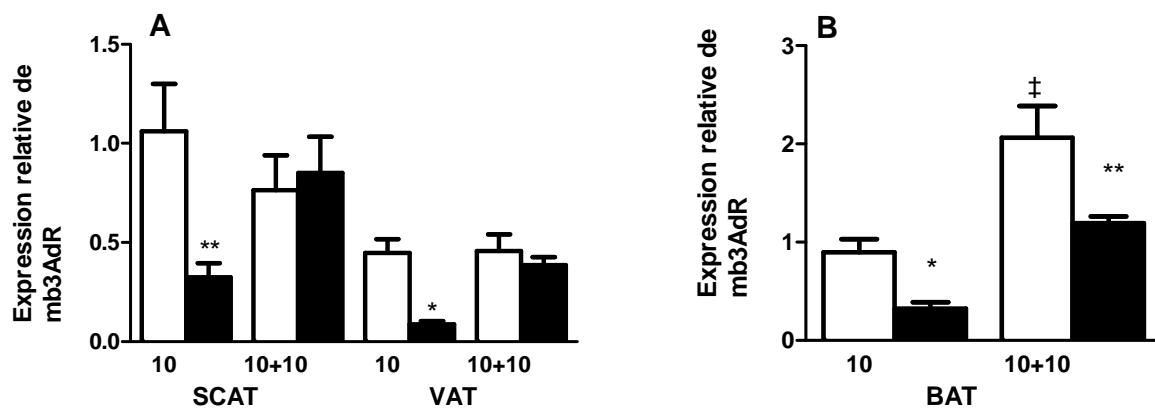

Figure 38 : L'expression des récepteurs $\beta 3\text{AdR}$ au niveau des tissus BAT, VAT et SCAT. L'expression de ces récepteurs au niveau de ces 3 tissus est déterminée par PCRq en temps réel chez les souris SBA et CT à 10 semaines du protocole SBA et 10 semaines de Rec. Les gènes PPIA et HPRT sont utilisés comme des gènes de références. Les données représentent la moyenne \pm SEM n=5-10/groupe. *p<0.05 et **p<0.005 en comparaison avec le groupe CT à la même durée du protocole ; †p<0.05 et ††p<0.005 en comparaison aux résultats antérieurs.

II-B-10 Etude histologique de l'adiposité médullaire

L'adiposité médullaire est définie comme la densité d'adipocytes dans la moelle osseuse. L'ostéoporose induite par le vieillissement à la période post-ménopausique ou même à l'AM est associée à une augmentation de cette adiposité médullaire, la même chose a été décrite dans des modèles de restriction alimentaire. Afin de déterminer si cela était également le cas dans notre modèle nous avons réalisé une étude histologique. Le comptage des adipocytes médullaire a été effectué en tibia proximal, dans une zone de 1mm au-dessous de la plaque de croissance. Les résultats sont exprimés en nombre d'adipocytes par mm².

D'après ce graphique on peut comprendre que le modèle SBA même si il a réussi à reproduire les différentes perturbations observées dans les modèles murins de restriction n'a pas pu montrer une augmentation de l'adiposité médullaire (figure 39).

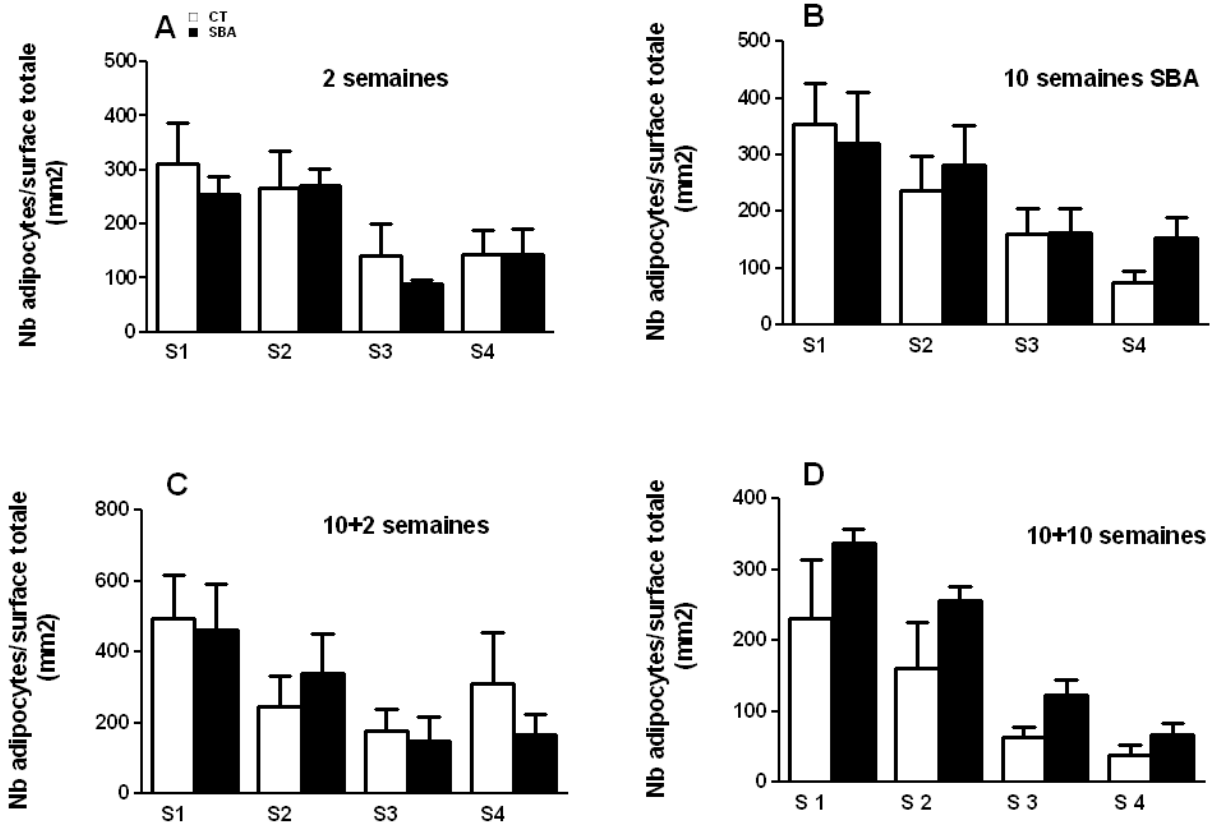

Figure 39 : nombre d'adipocytes médullaires/mm²/ par secteur à différents temps du protocole A- à 2 semaines SBA ; B-10 semaines SBA ; C- après 2 semaines de REC ; D- Après 10 semaines de REC

Discussion

Nous avons choisi de présenter la discussion de nos travaux en quatre parties principales. Nous commencerons par une analyse intégrée du modèle SBA, c'est-à-dire une analyse des résultats dans leur ensemble et reliés entre eux. Ceci permettra de tirer les premières conclusions sur ce modèle. Puis, nous comparerons les résultats obtenus avec ceux de la littérature qui concernent d'autres modèles utilisés pour mimer certains aspects de l'AM. Ceci permettra de situer le modèle SBA par rapport aux autres. Ensuite, nous comparerons autant que possible les résultats obtenus avec ce qui est décrit chez les patientes anorexiques, afin de dégager de ces comparaisons les aspects pathologiques qui sont mimés et étudiables dans le modèle. Pour finir, nous évoquerons les questions soulevées par les résultats obtenus et les perspectives d'études sur ce modèle.

IV-A Analyse intégrée du modèle SBA

L'anorexie mentale est une maladie humaine peu étudiée. L'étude des facteurs et des mécanismes qui interviennent dans le développement de cette maladie est limitée chez les patientes. Pour mieux comprendre l'AM et les mécanismes impliqués dans la physiopathologie osseuse de cette maladie nous avons choisi de développer un modèle animal qui associe la restriction du temps d'accès à l'alimentation à un stress chronique. Nous avons appelé ce modèle *Separation-Based Anorexia (SBA)* en référence au modèle déjà décrit basé sur l'activité *Activity-Based Anorexia (ABA)*. Nous avons tout d'abord réalisé des essais préliminaires pour déterminer le niveau et la vitesse de perte de poids qui étaient supportables pour les souris. Une fois le protocole validé, une étude à court terme (deux semaines) a montré clairement que la combinaison de la séparation et la restriction calorique est nécessaire pour obtenir une perte de poids rapide et importante. Elle a aussi permis de constater que deux semaines de protocole ne permettaient pas d'induire d'altérations osseuses détectables et significatives. Ce constat était cependant attendu dans la mesure où les travaux sur les conséquences osseuses de la restriction alimentaire ou même de l'ovariectomie sont classiquement réalisés sur au moins un mois. Le modèle SBA est utilisé pour mimer les aspects de dénutrition et de stress chronique observés chez les patientes anorexiques. Comme tout modèle, il présente certaines limites, en premier lieu, la restriction alimentaire n'est pas volontaire mais elle est imposée par l'expérimentateur, ce qui ne pose pas de problème pour reproduire les conséquences physiopathologiques de la maladie. Par ailleurs la physiologie de la souris présente bien entendu des différences importantes avec physiologie humaine.

Lorsqu'on étudie le protocole SBA à court terme, on constate qu'au bout de deux semaines, les souris SBA ont perdu 25 % de leur poids initial. C'est le seul groupe qui perd autant de poids, malgré une prise alimentaire proche des souris en simple restriction du temps d'accès à l'alimentation (TR). Il est intéressant de noter que les souris uniquement séparées (SEP) se nourrissent plus que les CT, mais que leur poids corporel a tendance à se maintenir sensiblement en dessous de celui des CT. Ces constatations appellent plusieurs remarques. D'une part, ils suggèrent que la séparation seule entraîne déjà des perturbations qui aboutissent à une augmentation des dépenses énergétiques. Cette augmentation pourrait être due à des besoins accrus de production de chaleur, nécessaires pour assurer le maintien de la température corporelle d'un animal isolé. D'autre part, le stress chronique induit par la séparation peut aussi engendrer une augmentation des dépenses énergétiques. On peut également supposer que le mode d'alimentation imposé induise par lui-même des modifications métaboliques entraînant des dépenses énergétiques plus élevées (181). Enfin, on ne peut pas exclure la possibilité d'une moins bonne absorption des nutriments à cause de ce régime. Ces différentes hypothèses ne sont bien entendues pas exclusives.

Au cours du protocole SBA long, le poids bas obtenu après deux semaines est à peu près stabilisé par la suite. Néanmoins cette stabilité a été obtenue en modifiant légèrement le temps d'accès à l'alimentation au cours du protocole. En effet, dans plusieurs essais, nous avons dû descendre provisoirement en dessous des deux heures quotidiennes d'alimentation afin d'éviter une légère reprise de poids corporel. Des résultats similaires ont été observés après 35 jours dans le modèle d'activité associée à une restriction quantitative de la nourriture, développé par M. Méquinion (travaux soumis à *Am J Physiol*, juillet 2014) (261). Cela suppose qu'avec le temps une adaptation nouvelle permet une économie d'énergie suffisante pour se traduire par une modeste reprise de poids.

La quantité de nourriture ingérée chez les souris du groupe SBA est proche de celle ingérée par les souris CT nourries *ad libitum*. La restriction du temps d'accès à la nourriture permet aux souris de recevoir le même apport énergétique (Kcal) avec une baisse du poids corporel par rapport aux CT. Une fois encore cela suggère une augmentation importante des dépenses énergétiques (253).

Cette perte importante du poids est associée à une fonte de la masse grasse, avec notamment une quasi disparition du tissu adipeux périutérin. Néanmoins, les extractions d'ARN à partir de ce tissu adipeux permettent d'obtenir à peu près autant d'ARN qu'à partir du même tissu prélevé chez les souris CT. Cela laisse supposer qu'il y a une réduction drastique des réserves lipidiques du tissu adipeux périutérin, mais que les adipocytes sont toujours présents et actifs. Cette

remarque est à mettre en relation avec la reprise très rapide de poids et notamment de réserves adipeuses lors de la phase de récupération.

Cette perte de poids en phase SBA s'accompagne aussi d'une diminution de la masse maigre, c'est-à-dire de tout ce qui n'est ni adipeux, ni minéral. Parmi cette masse maigre on retrouve donc la masse musculaire qui est effectivement diminuée d'après les pesées effectuées sur le triceps postérieur. L'amplitude de cette diminution de la masse musculaire (environ 50% après dix semaines, par rapport au temps zéro) permet de supposer qu'une protéolyse et une conversion des acides aminés en sucres a eu lieu. Selon ce critère, les souris seraient donc dans ce qui est décrit comme la phase III d'adaptation au jeûne qui conduit au décès, malgré leur alimentation.

Chez les souris SBA, la stagnation de la masse minérale osseuse du corps entier après deux semaines suggère un blocage de l'acquisition, plus qu'une perte, alors que les souris CT poursuivent une acquisition lente. Cette stagnation peut être due à une diminution de la formation, qui s'alignerait alors sur la résorption, inchangée. Elle peut aussi être le résultat d'une baisse conjointe de la formation et de la résorption, aboutissant à une diminution globale du remodelage osseux.

Différentes études ont décrit au moins partiellement les adaptations métaboliques induites par la restriction calorique. Il a ainsi été montré qu'il pouvait y avoir une forme « d'emballage métabolique » qui correspondait à une augmentation de la lipogenèse et de la lipolyse (267), accompagnée d'une augmentation de la biogenèse mitochondriale (270,271) aboutissant à une augmentation des dépenses énergétiques nécessaires à ces processus. Pour initier l'étude des adaptations métaboliques induites par le protocole SBA, nous avons déterminé les niveaux d'ARNm des gènes impliqués dans le métabolisme au niveau du tissu adipeux sous cutané et viscéral. L'augmentation importante des ARNm de gènes potentiellement reliés à la lipogenèse dans les adipocytes (Glut4, FAS) et des gènes potentiellement reliés à la lipolyse (ATGL, ABHD5) suggère que dans le modèle SBA « l'emballage métabolique » est présent et pourrait participer à l'augmentation des besoins énergétiques. Les gènes liés à la lipolyse présentent des altérations de moindre amplitude probablement à cause de leur régulation qui est principalement post-traductionnelle (272).

Comme les souris SBA sont isolées et stressées, nous avons supposé qu'elles pouvaient présenter une augmentation de leur production de chaleur. Nous avons donc déterminé les niveaux relatifs d'ARNm de gènes impliqués dans la régulation transcriptionnelle des adipocytes bruns au niveau des tissus adipeux sous-cutanés, viscéraux et bruns. Nous avons ainsi montré que les taux d'expression d'UCP-1, PGC1 α et Prdm16 étaient quasiment inchangés dans le tissu adipeux brun, mais qu'ils étaient tous fortement augmentés dans le SCAT des souris SBA.

Ces résultats suggèrent l'émergence du tissu adipeux brun au sein du tissu adipeux blanc sous-cutané et l'augmentation de la thermogenèse. Ce type d'évolution du SCAT a déjà été montré dans d'autres modèles, mais sans relation avec la restriction alimentaire. Il s'agissait de modèles d'exposition au froid ou de traitement par des agonistes des récepteurs bêta 3 adrénergiques (273,274). Il serait intéressant de déterminer les mécanismes impliqués dans le changement de phénotype adipocytes blancs/adipocytes bruns dans notre modèle. Dans la littérature, plusieurs hypothèses co-existent quant à l'origine de ces adipocytes. Klaus et al, suggèrent que les adipocytes bruns apparaissant au sein d'un dépôt de tissu adipeux blanc proviendraient d'un pool d'adipocytes bruns, déjà présents dans le dépôt graisseux, et qui sous certaines conditions, proliféreraient de manière plus ou moins importante (275). Une étude *in vivo* a montré que le phénotype adipocytes blancs/adipocytes bruns « brite » diminue significativement avec l'âge et de façon indépendante de la masse corporelle chez des souris mâles C57 BL/6 (276).

L'anorexie mentale est associée à des perturbations endocriniennes majeures. Ces perturbations participent aux adaptations métaboliques permettant le maintien des fonctions vitales. Parmi ces perturbations, certaines auraient des effets délétères sur la masse osseuse. Nous avons donc dosé différentes hormones dans la circulation sanguine, afin de déterminer quelles altérations étaient présentes dans le modèle SBA.

En relation avec l'étude des tissus adipeux, nous avons dosé deux adipokines, la leptine et l'adiponectine. La leptine est une hormone principalement sécrétée par le tissu adipeux. Le taux de leptine circulante informe notamment le cerveau de la quantité de réserves adipeuses, ce qui se traduit par un effet anorexigène initié au niveau de l'hypothalamus. La leptine est aussi responsable d'une augmentation des dépenses énergétiques. Un taux minimum de leptine circulante est nécessaire au maintien des fonctions liées à la reproduction. Enfin, la leptine participe de façon complexe à la régulation de la masse osseuse. La fonte de la masse grasse au cours du protocole SBA a entraîné une réduction importante du taux de leptine sérique. Dans le modèle SBA, l'hypoleptinémie importante que nous avons observée, pourrait donc être impliquée dans les perturbations des fonctions reproductrices et de l'acquisition de masse osseuse. Concernant la masse osseuse, beaucoup d'études ont montré que la leptine est impliquée dans la régulation de la formation osseuse via deux voies alternatives, la voie directe, qui stimulerait la formation osseuse et la voie indirecte qui impacterait négativement sur la formation osseuse. *In vitro*, la leptine favorise la différenciation des CSM en ostéoblastes au détriment de la voie adipocytaire. Si le débat est encore ouvert dans la littérature concernant la voie principale de l'action de la leptine sur la physiologie osseuse de souris élevées en conditions standards (107), il est encore inexistant pour les modèles de restriction alimentaire. Seul un article récent (117) a montré chez la souris qu'un jeûne de courte durée entraînait une

augmentation de la perméabilité de la barrière hémato-encéphalique et donc potentiellement une entrée facilitée de la leptine dans le cerveau. Si ce phénomène était retrouvé chez les souris SBA, il faudrait reconsidérer le poids des effets centraux potentiels de la leptine, malgré sa faible concentration dans la circulation sanguine.

La seconde adipokine que nous avons étudiée est l'adiponectine. Ses multiples fonctions sur le métabolisme énergétique et la formation osseuse notamment sont en train d'être décrites. Généralement la restriction calorique altère l'expression génique des adipocytokines au niveau du tissu adipeux blanc, particulièrement chez les rongeurs dans lesquels la restriction calorique stimule l'expression génique de PPAR α et par conséquent entraîne une hyperadiponectinémie (187–191). Dans le modèle SBA le taux d'adiponectine sérique reste plus ou moins stable tout au long du protocole. Ces résultats ne vont pas dans le même sens que ceux de plusieurs études qui associent l'hyperadiponectinémie à la restriction calorique. Une explication possible est que notre modèle est trop sévère en termes de perte de poids et de masse grasse pour permettre l'expression de cette adipokine. Cela pourrait être vérifié au cours d'une étude ultérieure comprenant un protocole moins drastique. On peut noter néanmoins que les remarques concernant la barrière hémato-encéphalique et la leptine peuvent être appliquées à l'adiponectine, dont il a été établi jusqu'à récemment qu'elle ne franchissait pas cette barrière (137).

L'axe GH/IGF-1, en conditions physiologiques, régule la masse osseuse en stimulant la formation. Cet axe a été décrit comme étant perturbé dans différents contextes, notamment ceux de l'anorexie mentale et de la restriction calorique. Les dosages sériques de la GH et de l'IGF-1 effectués chez nos souris SBA montrent une réduction importante du taux d'IGF-1 malgré une concentration élevée de GH. Ces résultats suggèrent une résistance à la GH au niveau du foie. (277). L'importance d'IGF-1 pour la formation osseuse permet de penser que sa diminution importante est en partie impliquée dans les conséquences osseuses observées dans le modèle SBA. Localement, la GH agit aussi au niveau de l'os en stimulant la production intraosseuse d'IGF-1. L'IGF-1 osseux est aussi régulé par la PTH, l'oestradiol, la testostérone. L'importance de l'IGF-1 osseux pour la formation a été démontrée par une série de travaux complémentaires (168,169,278). Dans notre modèle, la forte perturbation des fonctions de reproduction nous laisse supposer que les taux d'hormones sexuelles sont réduits, le taux IGF-1 circulant est bas, mais le taux de GH très élevé. Il serait donc utile pour la compréhension des mécanismes impactant la physiologie osseuse des souris SBA, de déterminer s'il y a également une forme de résistance osseuse à la GH.

Le modèle SBA a été développé sur du long terme notamment pour faire apparaître de potentielles conséquences osseuses. Les mesures densitométriques ont révélé un arrêt

d'acquisition de la masse osseuse au niveau du corps entier, du fémur et des vertèbres. Ces résultats permettent de penser que le protocole SBA impacte négativement à la fois le squelette axial et le squelette appendiculaire. Les études microarchitecturales par microtomographie ont montré une forte diminution de la densité et de l'épaisseur des travées en tibia proximal. Elles ont aussi mis en évidence une diminution de la densité volumique de l'os cortical en diaphyse tibiale. Il apparaît donc que le protocole SBA entraîne des répercussions négatives sur la masse et l'architecture osseuses, donc probablement sur les propriétés mécaniques.

La question principale sur laquelle travaille le laboratoire est la détermination de l'implication des adipocytes médullaires ou de l'augmentation de l'adiposité médullaire dans la physiologie osseuse. Après avoir démontré qu'il existait des altérations osseuses significatives, nous avons cherché à déterminer par une approche histologique, si ces altérations étaient accompagnées d'une augmentation de la densité des adipocytes médullaires (nombre d'adipocytes / mm² de moelle). La première étude que nous avons menée à ce sujet, au niveau du tibia proximal, n'a pas permis de mettre en évidence de différences significatives entre les deux groupes SBA et CT. A ce stade de l'étude nous avons supposé que la sévérité du protocole SBA que nous avons appliqué ne permettait pas de voir une augmentation de l'adiposité médullaire. Nous avons appuyé cette hypothèse sur ce qui est à notre connaissance la seule étude histologique réalisée sur des biopsies osseuses de patients anorexiques qui a montré que l'adiposité médullaire chez les patientes anorexiques n'était corrélée qu'à la perte de poids (213). Afin d'étayer cette hypothèse, une nouvelle étude est en cours, incluant des protocoles différant par la perte de poids induite.

En phase de récupération, les souris ayant subi dix semaines de protocole SBA sont ensuite placées dans des cages classiques avec nourriture à volonté. Les souris récupèrent rapidement du poids corporel, jusqu'à ce que celui-ci rejoigne celui des souris CT de même âge. Cette récupération est accompagnée d'une hyperphagie qui dure jusqu'à ce que la courbe d'alimentation cumulée des souris en récupération se superpose à celle des souris CT. Cette durée n'est que de l'ordre de quatre à cinq jours. Après deux semaines de récupération, les souris ont une masse grasse au-dessus de celle des CT et une masse maigre normalisée. La masse osseuse reste alors basse et sera à son tour normalisée avant les dix semaines de récupération. L'étude microarchitecturale des tibias de ces souris montre que la normalisation est également qualitative. Cette récupération osseuse peut en grande partie être expliquée par le fait que la quasi totalité des perturbations décrites pendant la phase SBA semble corrigée pendant la phase SBA. Étonnamment, l'hypoleptinémie intimement liée au niveau des réserves adipeuses n'est pas corrigée même après les dix semaines de protocole de récupération. Ce résultat a été

confirmé par des niveaux bas d'expression du gène de la leptine dans les tissus adipeux. Cette exception laisse penser que d'autres facteurs que nous n'avons pas encore étudiés ont également été perturbés de façon durable, si ce n'est définitif. Probablement à cause de la complexité du phénomène, les facteurs participant à la régulation de la production de leptine par les tissus adipeux sont encore très discutés (279,280). Néanmoins, plusieurs explications à cette hypoleptinémie persistante sont envisageables. D'une part, le tonus adrénergique qui contrôle en partie les activités des tissus adipeux, et la sensibilité des tissus adipeux, n'ont pas été évalués. En effet, les niveaux d'ARNm des récepteurs bêta 3 adrénergiques n'ont été évalués qu'à titre indicatif, car la sensibilité des tissus aux catécholamines est principalement régulée par un jeu d'internalisation et d'externalisation des récepteurs. D'autre part, des modifications de type épigénétique ont pu se produire au cours du protocole long et limiter durablement l'expression du gène de la leptine.

Concernant la masse osseuse, la période de récupération a permis une normalisation des paramètres densitométriques et architecturaux mesurés. On peut supposer que la normalisation de l'axe GH/IGF-I et des fonctions de reproductions (donc des hormones associées), couplée à une alimentation « normale », représente des conditions favorables pour la formation osseuse. Pour une réflexion plus complète sur les mécanismes de récupération, il est cependant intéressant de se demander si l'hypoleptinémie persistante ne joue pas également un rôle. En effet, elle pourrait contribuer à limiter les dépenses énergétiques pendant la phase de récupération et donc favoriser la normalisation de différents paramètres. Elle pourrait également réduire le contrôle négatif de la masse osseuse exercé par la leptine via le système nerveux central et le système sympathique. Par contre, il faut également noter que cette hypoleptinémie n'empêche pas la récupération progressive des fonctions de reproduction.

IV-B Comparaison du modèle SBA avec les autres modèles

Le modèle SBA représente un nouveau modèle développé au PMOI à partir de deux articles relativement anciens et ne décrivant que très partiellement le modèle d'origine. Ce modèle a été choisi et développé afin de dépasser les limites des modèles existant que sont notamment la restriction ou la perte de poids modérée et dans d'autres cas, la durée limitée des protocoles. En effet, le modèle SBA que nous avons validé présente l'avantage d'induire une perte de poids rapide et importante tout en permettant une longue durée de protocole puis une phase de récupération.

Lorsque les résultats du modèle SBA sont comparés à ceux du modèle de référence dans la littérature, c'est-à-dire à la restriction alimentaire, on constate de nombreuses similitudes.

En effet, plusieurs études ont démontré l'impact osseux de la restriction calorique. Bien que les paramètres mesurés ou les conditions dans lesquelles ont été faites les mesures ne soient pas strictement comparables, il apparaît que les altérations osseuses décrites dans la littérature sont globalement du même ordre et de la même ampleur que celles décrites dans notre étude (244,245,281). Seule l'équipe de Hamrick décrit une absence d'effet de la restriction sur le contenu minéral osseux du corps entier associée à un effet négatif sur l'os cortical (fémoral et vertébral), mais aussi à un effet positif sur l'os trabéculaire vertébral (sans effet sur l'os trabéculaire fémoral) (282). Ce type de résultat n'a pas été retrouvé dans d'autres études de la littérature. D'après nos recherches bibliographiques, les capacités de récupération après restriction longue n'ont fait étudiées que dans les travaux de Tatsumi et al. (245). Cette récupération n'a été déterminée que pour la densité osseuse volumique en tibia proximal. Il en ressort que 6 mois de restriction entraînent une diminution de 40% et que cette diminution est ramenée à 20% après 1 mois d'alimentation à volonté. Ce début d'étude de récupération osseuse, laissait déjà entrevoir les capacités de rétablissement importantes des souris soumises pendant de nombreuses semaines à une restriction alimentaire, comme nous l'avons présentement montré pour de nombreux paramètres.

Les altérations de l'axe GH/IGF-1 ne sont pas systématiquement évaluées dans les études de restriction alimentaire à long terme. Dans les travaux de Devlin et al, et de Tatsumi et al, la diminution du taux d'IGF-1 plasmatique est de l'ordre de 33% (244,245). L'étude de Hamrick et al. est la seule à présenter une chute de 80% du taux d'IGF-1 par rapport aux animaux contrôles (282). Nous avons obtenu dans le modèle SBA une diminution de l'ordre de 50%, ce qui semble correspondre à un niveau intermédiaire par rapport aux autres études. Il est donc difficile de conclure à une différence ou une similitude entre le modèle SBA et les modèles de restriction alimentaire à propos du niveau de perturbation de l'axe GH/IGF-1. Par contre, il est évident que tous ces modèles ont en commun une altération de cet axe. C'est aussi le cas d'études de la restriction sévère à court terme qui ont mis en évidence une potentielle résistance hépatique à la GH se traduisant par une augmentation importante du taux de GH est une diminution du taux d'IGF-1 circulant (283,284). Comme nous l'avons montré dans notre étude, dès deux semaines de protocole SBA.

Les altérations des fonctions reproductrices par la restriction alimentaire ont été décrites dans de nombreuses publications. Dès 1978, Zamiri a montré chez la souris que soixante jours d'alimentation avec 55% de la ration consommée à volonté permettaient de perturber le cycle

oestral. Il a également remarqué que des rations moindres (70% de ce qui était consommé à volonté) n'entraînaient pas les mêmes perturbations (285). Par la suite, Seki et al ont montré chez la rate qu'une restriction alimentaire de 45% (55% consommés) entraînait dès la septième semaine un arrêt ou un allongement important du cycle estral chez la plupart des individus (286). Ce qui n'était pas le cas des régimes à 30 ou 15% de restriction. Enfin, dans une étude complète chez la rate, Tropp et al. ont conclu que l'interruption du cycle estral était dépendante à la fois de la vitesse et du pourcentage de perte de poids corporel (246). Les altérations des fonctions reproductrices observées dans le modèle SBA sont donc communes aux modèles de restriction alimentaire sévère, malgré une alimentation proche de celle des souris nourries à volonté.

Les adaptations métaboliques que nous avons décrites dans le modèle SBA ont pour la plupart été déjà décrites de façon éparse dans des modèles de restriction alimentaire. L'originalité du modèle SBA concernant ces adaptations vient en partie du fait qu'elles se produisent chez des souris ayant une alimentation proche de celle des souris contrôles. Quelques particularités sont toutefois soulignées dans la partie ci-dessous.

Le modèle SBA présente aussi des caractéristiques originales ou peu répandues parmi les autres modèles.

La première est l'évolution du poids corporel. En effet, Devlin et al, ont montré qu'une restriction alimentaire de 30 % chez des mâles de 3 semaines entraîne un ralentissement de la prise de poids pendant les trois premières semaines de protocole, puis une stabilisation du poids pendant les six semaines suivantes (244). Chez des souris mâles âgées de trois mois, une restriction alimentaire équivalant à 40 % et appliquée pendant un an n'entraîne qu'un ralentissement de la prise de poids, puis une stagnation (245). Il n'y a donc pas de perte de poids corporel dans ces deux modèles. Chez des rates âgées de douze semaines, une restriction de 40 % entraîne une perte de poids progressive, qui atteint environ 4% du poids initial en deux semaines, moins de 10 % en quatre semaines et 20 % du poids initial au bout de douze semaines de protocole (281). Il apparaît clairement que dans ces études l'évolution du poids corporel est différente de celle observée dans le modèle SBA. Hamrick et al. ont montré chez des souris mâles de 14 semaines, qu'une restriction calorique de 10 semaines dont les 8 dernières semaines à 40% de restriction entraînait une différence finale de poids de 33% ainsi qu'une diminution importante des masses grasse et maigre et une chute des taux d'IGF-1, de leptine (-80 % et -90 % respectivement) (282).

Il est intéressant de noter également que dans l'étude de Baeck et al, l'adiposité médullaire est doublée au niveau du fémur proximal (281) et que dans celle de Devlin et al. elle est multipliée

par 8 en fémur distal après 12 semaines (244). Par contre dans le modèle plus sévère de Hamrick et al, l'adiposité médullaire est nulle aussi bien en site fémoral que vertébral (282) Il est alors logique de supposer que l'augmentation de l'adiposité médullaire n'est induite par la restriction alimentaire que lorsque celle-ci entraîne une altération du poids corporel qui reste modérée ou lente, ce qui au regard de la littérature n'est pas le cas du modèle SBA.

Le modèle SBA est à notre connaissance le seul modèle de restriction dans lequel l'apparition des caractéristiques de tissu adipeux brun dans le tissu adipeux blanc sous-cutané ait été décrite. On ne peut cependant pas affirmer que cela ne se produit pas dans d'autres modèles de restriction, car il semble que cela n'y est pas été étudié. Il n'y a que dans des modèles comme l'exposition au froid ou le traitement par des agonistes bêta-3-adrénergiques que ce phénomène a été décrit. Les résultats obtenus dans ces deux types de modèle nous conduisent à nous demander si le tonus sympathique, et/ou l'exposition au froid simulée par l'isolement des animaux pourraient être impliqués dans les altérations observées dans notre modèle. Répondre à cette question nécessiterait d'autres types d'expériences qui n'ont pu être entreprises dans le cadre de ces travaux de thèse.

La correction rapide de presque tous les paramètres altérés semble ne jamais avoir été décrite dans la littérature. Comme cela a été discuté précédemment, seule l'étude de Tatsumi et al. avait déjà permis d'entrevoir l'importante capacité de récupération osseuse des souris après une longue période de restriction alimentaire (245). Par ailleurs, l'étude de Tropp et al. a montré que les rates retrouvaient un cycle estral normal à partir du moment où leur poids corporel avait rejoint celui des animaux nourris à volonté (246).

Enfin, la longue phase de récupération a aussi permis de révéler une hypoleptinémie persistante, malgré la reconstitution rapide et totale des réserves adipeuses. Ceci n'a jamais été décrit dans la littérature, mais comme peu d'études ont été effectuées avec des phases longues de restriction puis de récupération nous ne pouvons pas affirmer que cette hypoleptinémie persistante n'existe pas aussi dans d'autres modèles.

En conclusion, la comparaison de nos résultats avec les modèles de restriction alimentaire de la littérature met en évidence de nombreuses similitudes qui permettent de valider le modèle comme un modèle mimant des altérations associées à des restrictions alimentaires sévères. Cette comparaison permet aussi de conclure que le modèle SBA présente des particularités, notamment une perte de poids rapide et importante, un « brunissement » réversible du tissu adipeux sous-cutané, et une hypoleptinémie persistante. La recherche de particularités éventuelles au niveau des mécanismes responsables des altérations osseuses reste à développer. Ces particularités

pourraient notamment provenir de l'absence d'inflammation qui n'est aujourd'hui qu'une hypothèse fondée sur l'analogie avec ce qui est décrit pour l'anorexie mentale.

IV-C Comparaison des altérations observées avec celles décrites chez les patientes

Notre modèle SBA semble mimer de nombreux aspects physiopathologiques de la maladie. La perte importante de la masse corporelle (25%), la fonte de la masse grasse et la baisse de la masse maigre observées dans le modèle SBA sont comparables à celles décrites chez les patientes anorexiques (86,88,174).

Les études réalisées après rémission montrent que la récupération osseuse chez les patientes est seulement de 1 à 3% par an (88), autrement dit cette récupération reste dans tous les cas très partielle. Ces résultats représentent des différences majeures entre d'un côté le modèle SBA et les modèles de restriction alimentaire, et de l'autre les patientes.

A partir de ce constat on peut proposer une stratégie consistant à rechercher les différences d'altération qui existent entre le modèle et la pathologie, pour essayer d'expliquer les différences de capacité de récupération. Ceci nous amène à deux autres différences majeures. D'une part, les souris n'ont jamais perdu leur appétit et leur capacité à s'alimenter voire se suralimenter. Cette capacité est probablement décisive pour leur permettre de récupérer très rapidement leur poids corporel, leurs masses grasse et maigre et leur équilibre hormonal et métabolique. D'autre part, l'hypoleptinémie persistante malgré une masse grasse et de très nombreux autres paramètres normalisés ne se produit pas chez les patientes, dans la mesure où les patientes ne récupèrent que très partiellement leur poids corporel, leur masse grasse et donc leur leptinémie(287–290).

D'après ce qui précède on peut considérer que le modèle SBA mis au point par le PMOI représente un modèle murin prometteur pour l'étude des conséquences physiopathologiques de l'anorexie mentale. L'évolution des nombreuses altérations après une longue période de restriction a été très peu étudiée chez les rongeurs femelles ce qui renforce l'intérêt et l'originalité de notre étude. Mais il reste beaucoup des travaux à réaliser afin d'élucider les mécanismes d'adaptation et de normalisation tout au long des deux phases SBA et REC.

IV-D Perspectives d'étude du modèle SBA

À court terme les travaux sur le modèle SBA devraient être focalisés sur l'étude approfondie de la microarchitecture osseuse au niveau du tibia et des lombaires aux différents temps. Pour aborder la physiologie osseuse de ces souris il faudra ensuite évaluer les concentrations des marqueurs de formation et de résorption osseuse. L'étude de l'adiposité médullaire en fonction de la sévérité du protocole a été initiée à la fin du projet de thèse, elle devra donc être poursuivie afin de clarifier ces relations et afin de pouvoir positionner le modèle SBA dans les principales hypothèses et la stratégie du laboratoire.

Il a été démontré que l'IGF-1 produit en intra- osseux jouait un rôle important dans la formation osseuse. Il sera utile pour la compréhension des mécanismes aboutissant au blocage de l'acquisition de la masse osseuse, de déterminer si la résistance hépatique à la GH qui semble être présente dans le modèle SBA est également développée au niveau osseux.

L'hypoleptinémie persistante est un aspect qui suscite de nombreuses questions qui elles-mêmes nécessiteraient plusieurs études pour y répondre. D'une part, il serait utile d'identifier les altérations durables qui entraînent une sous-production de leptine par les tissus adipeux des animaux après récupération. D'autre part, étant ses différents rôles et ses relations majeures avec le système nerveux central, il serait aussi utile de déterminer comment le cerveau intègre cette hypoleptinémie persistante. En effet, la stabilisation rapide de la prise alimentaire et des réserves lipidiques pendant la phase de récupération laisse supposer qu'il y a eu une recalibration de la sensibilité du cerveau à la leptine, ce qui lui permettrait d'interpréter les taux bas de leptine comme un message signifiant que les réserves adipeuses sont normales.

Publication

Mes activités de recherche développées au cours de la thèse m'ont permis de participer à plusieurs publications. A la fin de la thèse, une publication traitait directement sur mon sujet de thèse. Cette publication est présentée ci-dessous, sans les figures qui sont déjà représentées dans la partie « résultat » du travail de thèse.

“Long –Term Physiological Alterations and Recovery in a Mouse Model of Separation Associated with time-Restricted Feeding: A Tool to Study Anorexia Nervosa Related Consequences “

Sara Zgheib, Mathieu Méquinion, Stéphanie Lucas, Damien Leterme, Olfa Ghali, Virginie Tolle, Philippe Zizzari, Nicole Bellefontaine, Isabelle Legroux-Gérot, Pierre Hardouin, Odile Broux, Odile Viltart, Christophe Chauveau

PLOS one Journal, 2014 Aug 4;9(8):e103775. doi:10.1371/journal.pone.0103775.

Long-term physiological alterations and recovery in a mouse model of separation associated with time-restricted feeding: a tool to study anorexia nervosa related consequences

Sara Zgheib ^{1,2*}, Mathieu Méquinion ^{1,2,3*}, Stéphanie Lucas ^{1,2}, Damien Leterme ^{1,2}, Olfa Ghali ^{1,2}, Virginie Tolle⁴, Philippe Zizzari⁴, Nicole Bellefontaine ^{1,3}, Isabelle Legroux-Gérot^{1,2,5}, Pierre Hardouin ^{1,2}, Odile Broux ^{1,2}, Odile Viltart ^{1,3,6}, Christophe Chauveau ^{1,2}

Affiliation

¹Université Lille Nord de France ; ²Physiopathologie des Maladies Osseuses Inflammatoires EA4490, ULCO-Lille2, Boulogne sur Mer, France; ³UMR INSERM 837, Développement et Plasticité du Cerveau Post-natal, Lille, France ; ⁴UMR-S 894 INSERM, Centre de Psychiatrie et Neurosciences, Université Paris Descartes, Sorbonne Paris Cité, Paris, France. ⁵Service de Rhumatologie, Hôpital Roger Salengro, CHU Lille, France ; ⁶Université de Lille1, Villeneuve d'Ascq, France.

* these authors contributed equally to experiments and analysis of the data.

Short title

Separation-based anorexia mouse model

Contact

Dr. Christophe CHAUVEAU, PMOI EA4490 ULCO, bd Napoléon, BP120, 62327
Boulogne/mer cedex, France (e-mail: chauveau@univ-littoral.fr)

Abstract

Background: Anorexia nervosa is a primary psychiatric disorder, with non-negligible rates of mortality and morbidity. Some of the related alterations could participate in a vicious cycle limiting the recovery. Animal models mimicking various physiological alterations related to anorexia nervosa are necessary to provide better strategies of treatment.

Aim: To explore physiological alterations and recovery in a long-term mouse model mimicking numerous consequences of severe anorexia nervosa.

Methods: C57Bl/6 female mice were submitted to a separation-based anorexia protocol combining separation and time-restricted feeding for 10 weeks. Thereafter, mice were housed in standard conditions for 10 weeks. Body weight, food intake, body composition, plasma levels of leptin, adiponectin, IGF-1, blood levels of GH, reproductive function and glucose tolerance were followed. Gene expression of several markers of lipid and energy metabolism was assayed in adipose tissues.

Results: Mimicking what is observed in anorexia nervosa patients, and despite a food intake close to that of control mice, separation-based anorexia mice displayed marked alterations in body weight, fat mass, lean mass, bone mass acquisition, reproductive function, GH/IGF-1 axis, and leptinemia. mRNA levels of markers of lipogenesis, lipolysis, and the brown-like adipocyte lineage in subcutaneous adipose tissue were also changed. All these alterations were corrected during the recovery phase, except for the hypoleptinemia that persisted despite the full recovery of fat mass.

Conclusion: This study strongly supports the separation-based anorexia protocol as a valuable model of long-term negative energy balance state that closely mimics various symptoms

observed in anorexia nervosa, including metabolic adaptations. Interestingly, during a recovery phase, mice showed a high capacity to normalize these parameters with the exception of plasma leptin levels. It will be interesting therefore to explore further the central and peripheral effects of the uncorrected hypoleptinemia during recovery from separation-based anorexia.

Introduction

Chronic food restriction and the pathologic fear of weight gain are major symptoms described in restrictive-type anorexia nervosa (AN) patients. This disease mainly affects young girls with an average prevalence of 0.3% [1] and carries a high rate of morbidity, with osteoporosis being one of its major complications, occurring in 20-30% of cases depending on the studies [2,3], and high fracture risk [4]. Nonetheless, biological analyses of patients do not reveal alterations of calcemia, phosphatemia and vitamin D level [5]. However, this psychiatric disease results in severe weight loss as shown by a mean body weight of 71% of that of healthy well-balanced weight controls, calculated from 10 different studies, and is frequently associated with chronic stress [6,7]. The severity of the medical consequences is also linked to the duration of illness [8]. In particular, AN is associated with a nutritionally acquired resistance to growth hormone (GH), low leptinemia, high levels of adiponectin and cortisol, hypothalamic amenorrhea, osteopenia, and osteoporosis (reviewed in Méquinion et al [9]). At least some of these alterations are believed to be adaptive responses necessary to survive the severe and long-term caloric restriction. Nevertheless, a number of these physiological adaptations might be an obstacle for recovery [10] and could contribute to susceptibility to AN recurrence [11]. Most of the studies on key factors and mechanisms involved in the disease and on mechanisms related to the recovery are not possible in patients. Consequently, despite the combination of various and multidisciplinary therapeutic approaches, normalization of body weight and composition, and restoration of menses are hardly observed. Thus, valuable mouse models mirroring long-term alterations described in the disease and including a recovery phase are necessary.

An optimal model of AN should be developed in young females and be of sufficient duration for long-term adaptations to occur. Such a model should mirror the main alterations observed in patients, and particularly disturbance of body weight, body composition, plasma levels of adipokines, the GH/IGF-1 axis, the gonadotropic axis and energy metabolism. Ideally, it also should allow the follow-up of these alterations during a recovery phase.

Some attempts to develop animal models have been made to mimic and study AN consequences. The commonly used CR protocols (from 30% to 40%, which means 60 to 70% of *ad libitum* eaten) should be considered moderate, because they are determined from the average food intake of a control group fed *ad libitum* - which is classically 30% overfed taking into account its physiological needs [12]. Moreover, these restrictions without vitamin or mineral supplementation cause malnutrition in both mice and rats [13] that could, in turn, participate in the observed alterations usually attributed to lowered calorie intake [14]. However, these studies, that differed in age, sex, duration, percentage of restriction and food composition, showed that caloric restriction induces alterations of body composition, of various endocrine functions and of reproduction [15,16,17,18].

Studies exploring severe food restriction are much less common. It has been shown that 50 to 70% food restriction [19,20] includes a malnutrition proportional to the food restriction (reviewed in Cerqueira et al [13]). Moreover these last studies are of short duration while besides bone alterations, numerous changes in other tissues also need several weeks to develop [21].

Another kind of model mimicking AN alterations is based on voluntary activity in a wheel associated with a time-restricted feeding [22,23]. These models were first supposed to induce a self semistarvation but later Boakes et al. demonstrated that this “starvation” was linked to dehydration [24]. This kind of model includes high physical activity levels that are also described in 31-80% of AN patients [25] and that impact on energy metabolism, reward circuitry and bone physiology. Thus, these models, are not representative of cases of AN with normal or low levels of physical activity which include the most severe cases.

Thus, a long-term mouse model combining most of the physiological alterations induced in severe restrictive AN patients and including the follow-up of a recovery phase is necessary to provide better strategies for disease management and treatment. In order to develop such a tool, we used a model of separation associated with time-restricted feeding partially characterized [26,27]. The separation may induce physiological consequences linked to a stressful situation,

thereby providing an animal model that offers the advantage that it includes chronic stress which is usually associated with AN. From a two-week study, authors pointed out the complementary and additive effects of the separation stress and the food restriction.

Here, the initial separation model was modified to rapidly induce a low body weight that could be maintained for a long period without malnutrition. This model is referred to as *Separation-Based Anorexia* (SBA) and has been especially characterized in regard to bone mass as well as hormonal and metabolic adaptations. To determine if some changes could definitively modify the phenotype of the restricted animals, a long-term protocol of recovery (REC) was also studied after the SBA phase.

The present study showed that SBA protocol induced severe and multiple alterations. We found noticeable physiological changes that mimicked those described in AN patients, particularly key endocrine adaptations and a stop of the bone mass acquisition. The recovery period revealed a high capability to correct most of these alterations including the low bone mass, but not the low leptin level.

Materials and Methods

Animals

Seven-week old female C57BL/6J mice (17–19g) were purchased from Charles River Laboratories (St Germain sur l'Abresle, France). Mice were housed 6 per cage in a controlled room temperature ($22^{\circ}\text{C}\pm 1^{\circ}\text{C}$) under a 12-hour dark/light cycle (lights off at 10 a.m.) with free access to water. The provided food was standard chow M20 at 2952.8 kcal/kg (Special Diets Services, St Gratien, France). Mice were acclimatized one week before the start of the protocol.

Ethics statement: Mouse care and treatment were conducted in accordance with institutional guidelines in compliance with national law and policy. This study was specifically approved by the Committee on the Ethics of Animal Experiments of Nord - Pas de Calais, France (Permit number: CEEA #022012).

Short-term study

For the 2-week protocol, mice were randomly assigned to four different groups of 6 mice. The time-restricted feeding (TR) group was fed daily with an access to food gradually reduced from 6 h to 2 h a day along the protocol; the distribution of food was always done at the beginning of the dark phase. The separation (SEP) group was housed in a cage fitted with 6 individual Plexiglas partitions. The mice were able to smell and see each other without physical contact [27]. They were fed *ad libitum*. The SBA group was submitted to time-restricted feeding as described for the TR group and to separation as described for the SEP group. SBA mice were gathered together in regular cages for the periods of feeding. The control group (CT) was housed in standard conditions, with water and food *ad libitum*.

Long-term study

The design of the mouse groups and the planning of analysis performed for the long-term study are shown in figure 1. For the long-term protocol, mice were randomly assigned to 8

different groups of 10 mice. SBA mice were submitted to SBA protocol, as described in the *short-term SBA protocol* section. REC mice were first submitted to a 10-week SBA protocol and thereafter to 2 or 10 weeks of recovery in standard housing conditions with food *ad libitum*. CT mice were kept in standard housing conditions for 2, 10, 12 or 20 weeks.

Body composition

Body composition was analyzed throughout the experiment in fasted and anesthetized mice between 09:00 and 11:00 by dual-energy X-ray absorptiometry (DEXA) using the Lunar PIXImus Mouse Densitometer (GE Healthcare, Madison, WI). Intramouse coefficients of variation were <5%.

Intraperitoneal glucose tolerance testing (IPGTT)

To assess glucose tolerance, mice were fasted for 12 hr and i.p. injected with a glucose solution (1 g/kg) at the end of light phase. Their glycemia was assayed by using a glucose meter (Accu-Chek Performa glucometer, Roche, Rotkreuz, Switzerland) from blood sample drops with drawn at the tail just before and after 5, 10, 15, 30, 45, 70, and 90 min following glucose injection.

Sacrifice

At different time points of the protocol (2, 10, 12 and 20 weeks), mice were sacrificed. All sacrifices were performed 7-8 hr after the beginning of the dark phase. Mice were fasted during 6 hr before anesthesia by pentobarbital (50 mg/kg). Glycemia was measured (Accu-Check Performa glucometer, Roche, Switzerland) at the same time. Blood was collected through cardiac puncture, immediately centrifuged (4000 x g. for 10 min, 4°C) and serum aliquots were frozen in liquid nitrogen and stored (-80°C) until assayed. Tissue dissection and weighing included the right and left “triceps surae” hindlimb muscle group (including soleus and both

lateral and medial heads of the gastrocnemius), inguinal and gluteal adipose tissue as subcutaneous adipose tissue (SCAT), periuterine adipose tissue as visceral adipose tissue (VAT) and interscapular brown adipose tissue (BAT). Tissues were immediately frozen in liquid nitrogen, before gene expression analysis. Ovaries were collected as mentioned below.

Blood assays

All the samples were analyzed in duplicate. Plasma leptin levels were measured using Milliplex kit (Millipore, Billerica, USA) and the LuminexTM technology (Luminex Corporation, Austin, USA) to read the plates. Intra-assay coefficient of variation was <7% and inter-assay coefficient of variation was <23%. Plasma IGF-1 levels were determined with Quantikine Immunoassay kits (R&D Systems Inc., Minneapolis, USA). Whole blood growth hormone levels were measured with a sensitive sandwich ELISA adapted from Steyn et al [28]. Blood (4 μ L) was collected from the tail vein always at the same period of the day and homogenized in 116 μ L of 1X PBS-T buffer (0.05% Tween) and frozen at -20°C until GH assay. A monkey anti-rGH-IC-1 (AFP411S) was used as a capture antibody and a rabbit anti-rGH as detection antibody (AFP5672099) at a final dilution of 1:40.000. Rat GH (rGH-RP2) was used as a standard. Standard and antibodies were provided by Dr Parlow (NIDDK-NHPP, Torrance, USA). Inter- and intra-assay coefficients of variations were <5 %.

Reproductive function

To assess reproductive function, vaginal smears were undertaken just before feeding. The tip of a pipette filled with saline solution (10 μ l NaCl 9 g.l⁻¹) was placed 5 mm into the vagina, flushed the vagina about 5 times and the final collect containing the vaginal secretion was put on glass slide. The cells were observed without coloration under light microscope Axio Skop (Zeiss, Oberkochen, Germany) equipped with a camera Digital Interface (Sony, Tokyo, Japan) with a final magnification of 100x [29]. After sacrifice, left and right ovaries were collected, fixed in

4% paraformaldehyde and then processed through graded alcohols into paraffin wax. Paraffin-embedded ovaries were serially sectioned at 5 μ m thickness and stained with eosin/hematoxylin. Observations and photos were made using a Leica microscope (Wetzlar, Germany) equipped with a camera. Ovaries were measured following two axes (width and length) with Image J software (<http://rsbweb.nih.gov/ij/>).

Gene expression analysis

Total RNAs were extracted from frozen SCAT and VAT using Extract-All (Eurobio, Les Ulis, France). Four micrograms were treated with DNase I (Roche Diagnostics, Penzberg, Germany) and reverse-transcribed using Maxima First Strand cDNA synthesis kit (Thermo Scientific, Waltham, USA) according to the manufacturer's instructions. Real-time PCR analysis was performed using the LightCycler Nano instrument and the FastStart Essential DNA Green Master (Roche Diagnostics). Primers were designed using Oligo6 software and obtained from TIB MolBiol (Berlin, Germany). Selected primers exhibited a PCR efficiency included between 1.85 and 2 and sequences are available on request. Both cyclophilin A (PPIA) and Hypoxanthine-guanine phosphoribosyl transferase (HPRT) were used as internal controls to normalize gene expression. All results are expressed as fold-change compared to one SCAT of the CT group after 10 weeks of protocol.

Statistical analysis

Values are presented as average \pm SEM and statistics were generated by using GraphPad Prism (GraphPad Software Inc., San Diego, USA). The non-parametric Mann-Whitney U test was used to compare differences between two groups or between two durations within one group. Two-way ANOVA was used to test whether two regression lines represent independent populations, followed in some experiments by Bonferroni post-hoc test to compare differences between time matching points. All results were considered significant at $p < 0.05$.

Results

Short term study: a rapid and severe weight loss induced by the combination of time-restricted feeding and separation

To determine the impact of the combination of separation with time-restricted feeding (SBA), we compared body weight, body composition and food intake of four groups of mice submitted or not to separation and/or time-restricted feeding. This 2-week duration protocol allowed all SBA animals to reach the targeted body weight loss (25%) without showing signs of physiological distress. Indeed, the SBA group body weight showed the most severe decrease, reaching the targeted loss ($p < 0.005$ vs day 0) (Fig 2A), while its cumulative food intake was similar to the TR group (Fig. 2B). TR mice only showed a 12% decrease in body weight ($p < 0.05$ vs day 0). On the contrary, the body weight of the separated (SEP) group remained stable over the 2 weeks protocol despite the highest cumulative food intake value. Finally, the control (CT) group exhibited a 7% increase of its body weight after the 2-week duration of the experiment ($p < 0.05$ vs day 0).

The body composition of the 4 groups was determined before the beginning of the protocol (Fig. 2C, D, E). After 2 weeks, SBA mice only showed a robust significant 33% decrease of the fat mass ($p < 0.005$ vs day 0) and a modest but significant 9% decrease in the lean mass ($p < 0.005$ vs day 0). The CT group showed only a significant increase in the lean mass (15%, $p < 0.001$ vs day 0) while no significant change was noted for TR and SEP groups.

The bone mass of both CT and SEP mice showed a 17% increase ($p < 0.05$ and $p < 0.005$ respectively vs day 0), whereas TR and SBA mice gained 10% and 13% of bone mass respectively, without reaching statistical significance vs day 0.

The 2-week experiments pointed out the necessity to associate separation and restriction of food access to achieve rapidly the targeted weight loss, and this duration mainly altered the fat

mass, and slightly impacted on the bone mass. Thus, SBA protocol was selected for long-term studies.

Low body weight maintenance during the 10-week SBA protocol, but very fast recovery capacity

To study long-term physiological alterations and adaptations, SBA and REC mice were submitted to the SBA protocol for a 10-week period. Thereafter, mice of the REC group were housed again in standard conditions with food *ad libitum*, for up to 10 weeks of recovery protocol.

During the long-term SBA protocol body weights were maintained about 25% under their initial weight, while CT mice continued to grow all along the protocol (Fig. 3A). After 10 weeks, the mean body weight of SBA mice was 40% under that of the matched CT group. Within 5 days of recovery, REC mice body weight reached the CT ones (Fig. 3A). The cumulative food intake of the SBA group reached 87% of that of the CT group after 10 weeks of SBA protocol (Fig. 3B). However, on the first day of the recovery period, REC mice began to eat more (8.15 g/day/mouse) than CT mice (3.21 g/day/mouse) and 3 to 4 days later their cumulative food became and remained similar to that of the CT group.

These data highlighted the specificity of SBA model, which associated a severe body weight loss with a slight underfeeding. Moreover, the REC phase showed the capability of mice to restore normal body weight and feeding behavior within few days.

Low fat, lean and mineralized bone masses during the 10-week SBA protocol do not prevent the recovery of a normal body composition

To determine the type of tissues participating to the body weight loss, we assessed the body composition of the CT and SBA groups (lean, fat and mineralized bone masses, respectively Fig. 3C, D, E) after 2, 5 and 10 weeks of SBA protocol, and after 10 weeks of SBA

protocol followed by 2 and 10 weeks of REC protocol. The body weight increase of CT mice was related to an augmentation of fat, lean and bone mineral masses during the first 10 weeks of protocol. As previously shown in the short-term experiment, the present SBA protocol triggered a rapid 35% decrease of the fat mass ($p < 0.005$ vs day 0, Fig. 3C) which was maintained during the 10-week protocol (Fig. 3C). These data were confirmed by a dramatic decrease in the weight of visceral (VAT) and subcutaneous (SCAT) adipose tissues ($p < 0.005$ vs CT, Fig. 4A-B). As a consequence of having more metabolic activity, the perigonadal VAT was more depleted than the SCAT (loss of 99% vs 60% respectively). After 2 weeks of REC, whole body fat mass ($p < 0.005$ vs week 10 of SBA, Fig. 3C), as well as VAT ($p < 0.005$ vs CT and $p < 0.005$ vs week 10 of SBA, Fig. 4A) and SCAT masses ($p < 0.05$ vs CT and $p < 0.005$ vs week 10 of SBA, Fig. 4B) rapidly increased. A complete normalization of these parameters was observed after 10 weeks of REC. Of note, interscapular brown adipose tissue (BAT) mass was slightly higher (+ 25%) in 2-weeks in SBA mice than in CT mice, and was normalized after 10 weeks. In 2-week REC mice, BAT mass was 45% higher than in CT mice and normalized after 10 weeks of REC protocol (data available as *fig. 1 Supp* in supporting information).

The lean mass of the SBA group decreased progressively reaching 89% of the day 0 value at the fifth week of protocol ($p < 0.005$, Fig. 3D). We verified that this lean mass decrease included loss of muscular mass. Indeed, we showed a significant weight decrease of the triceps surae representative of skeleton muscles, ($p < 0.005$ SBA vs CT, Fig. 4C). After 2 weeks of REC, the lean mass increased ($p < 0.005$ vs week 10 of SBA), reaching that of the CT value. However, even if the weight of the triceps surae increased after 2 weeks of REC ($p < 0.005$ vs week 10 of SBA, Fig. 4C) it remained low compared to the CT group and was fully normalized at 10 weeks of REC.

Finally, SBA mice presented a delay in the acquisition of bone mass, compared to the CT group (Fig. 3E). Indeed, no statistical changes were noted for values of SBA mice after 2, 5 and 10 weeks of protocol. This could suggest that the bone mass gain was ended after the second

week of SBA protocol. Interestingly, the bone mass of the REC group remained significantly lower than the CT group ($p<0.05$) within the first 2 weeks of REC. It increased later to reach that of the CT group at the end of the protocol (Fig. 3E).

Thus, the long-term SBA protocol induced a significant blockade of the bone mass acquisition and all the alterations were fully normalized within the 10 weeks of the REC protocol.

Hypoleptinemia during long-term SBA protocol is incompletely corrected after long-term recovery

Because hypoleptinemia is one of the main endocrine dysregulation in AN patients and due to its involvement particularly in the regulations of food intake, energy metabolism and bone mass, we assayed plasma leptin levels. Plasma adiponectin concentrations were also analyzed since studies on AN patients showed contradictory results for this adipokine that has an important role in metabolic regulation. In accordance with the decrease in fat mass, plasma levels of leptin were drastically decreased in the SBA group compared to control after 2 and 10 weeks of the protocol ($p<0.05$, Fig. 5A). After 10 weeks of the REC protocol, leptinemia remained low despite a totally normalized fat mass ($p<0.05$, Fig. 5A). This surprising result was confirmed by the reduced leptin mRNA level in adipose tissues (Fig. 5B). Indeed, in VAT, the main adipose tissue secreting leptin, its expression level only increased to reach 50% of that of the CT group ($p<0.005$) after recovery. However, in SCAT, which is a more modest source of leptin, its mRNA levels were normalized. Contrastingly, plasma adiponectin levels appeared to be significantly lower in SBA mice only after 2 weeks of SBA protocol, while adiponectin mRNA levels were significantly lower in VAT of 10-week SBA mice only (Fig. 5A).

Thus, SBA protocol induced a strong hypoleptinemia that was only slightly reversed during REC protocol, despite a normalized fat mass.

Reversible alteration of GH/IGF-1 axis during long-term SBA protocol

AN patients exhibits high plasma GH levels and low plasma IGF-I levels leading to hypothesize a nutritionally mediated and acquired resistance to GH [30]. As shown in Fig. 6, such results were also obtained with the SBA protocol. Indeed, 2-week and 10-week SBA protocols induced a 10 fold increase in blood GH concentrations ($p < 0.005$ vs CT). This GH increase was associated with nearly 2-fold lower concentrations of plasma IGF-1 ($p < 0.05$ and $p < 0.005$ after 2 and 10 weeks respectively). In the REC period, blood GH levels decreased quickly and were fully corrected after 10 weeks. Plasma IGF-1 levels increased over that of CT mice after 2 weeks of REC ($p < 0.005$), before normalization.

These results suggest a potential liver resistance to GH, as described in mice after short-term severe food restriction [31,32] and AN patients.

High and reversible increase in glucose clearance

Considering the profound alterations in lean and fat mass, whole glucose homeostasis was analyzed at the different steps of the protocol using intraperitoneal glucose tolerance tests in overnight fasted mice (Fig. 7). After 2 weeks of protocol, SBA and CT mice displayed similar glycaemia. After glucose injection, SBA mice failed to increase their glycaemia, which suggests a very high capability to rapidly clear the glucose in comparison to CT mice ($p < 0.0001$). After 10 weeks of SBA protocol, this clearance appeared less efficient than at week 2, but remained faster than in the CT group ($p < 0.0001$). Finally, after 2 weeks of REC clearance capacities were the same in REC and CT, while after 10 weeks, REC mice showed a slightly faster clearance than CT mice ($p < 0.05$).

We concluded that the SBA protocol triggered an enhanced, and yet reversible, glucose disposal which is reminiscent of the improved glucose homeostasis with enhanced insulin sensibility shown in rodent models of caloric restriction [33,34].

SBA protocol induced severe but reversible changes in reproductive function

Linked to low fat mass and low leptinemia, most of the AN patients are amenorrheic. Similarly, reproductive function appeared to be altered very quickly in the SBA mice, as shown by the decrease of estrus frequency (Fig. 8) and by atrophy of the ovaries (Fig. 9, $p < 0.005$ after 2 weeks of protocol, $p < 0.05$ after 10 weeks *vs* CT group). Two weeks of REC protocol were sufficient to restore a normal ovary size. Estrus cycle recovery was more heterogeneous during the first 2 weeks. Indeed, some REC mice returned to normal cycles, while others showed long duration diestrus without estrus phase, before normalization within 10 weeks of REC.

Thus, the SBA protocol appeared to mimic the alterations in reproductive function observed in AN patients and calorie restricted rodents [17].

Increased mRNA levels of genes involved in lipogenesis, fatty acid oxidation and brown adipocyte phenotype in WAT

The maintenance of a low fat mass despite an almost unaltered food intake during the SBA protocol pointed out a potential unbalance in energy metabolism induced by the chronic stress. To determine some of these metabolic adaptations, inguinal SCAT and periuterine VAT were further analyzed using real-time PCR analysis. The 10-week SBA protocol induced an increase in the mRNA level of the glucose transporter Glut-4 (by more than 4-fold) and the lipogenic enzyme FASn (Fatty Acid Synthase, by more than 8 folds) compared to the CT group (Fig. 10). This effect, reflecting a potential increase in fatty acid synthesis, was more pronounced in the SCAT than in the VAT, as already shown [35]. Regarding genes involved in lipolysis, the Acyl triglyceride lipase (ATGL) and its limiting cofactor ABHD5/CGI-58 mRNAs were only higher (1.5-fold and 2-fold, respectively) in the SCAT after the prolonged SBA protocol (Fig. 10). The expression of lipolytic genes was unaltered in VAT in accordance with Higami et al [36] and with their predominant post-translational regulation.

Moreover, long-term caloric restriction in rodents is expected to shift metabolism toward fatty acid oxidation [35] and to promote mitochondrial biogenesis [36,37] in white adipose tissues. The mRNA levels of the transcriptional coactivator PGC1 α , involved in mitochondriogenesis, of the key transcriptional regulator of the brown adipocyte lineage Prdm16 and of the peroxisomal acyl-coenzyme A oxidase 1 (ACOX1), an enzyme involved in fatty acid beta-oxidation, were all significantly increased in the VAT and the SCAT of mice subjected to the prolonged SBA protocol. Interestingly, in agreement with its role in driving the brown adipocyte gene program specifically in SCAT, the higher level of Prdm16 mRNA was associated with a drastic up-regulation of the uncoupling protein UCP1 mRNA which was 25 times more expressed in the SCAT of the SBA mice compared to CT mice (Fig. 11).

Our data highlighted that white adipose tissues adapted their lipid metabolism during the prolonged SBA protocol in a similar way to animal models of negative energy balance such as long-term caloric restriction. Furthermore, the development of brite/beige adipocytes in the SCAT was supported by the up-regulation of several critical genes and could indicate a rise in thermogenesis. Finally, most of the gene expression alterations were reversed after 10 weeks of the REC protocol. Of note, Glut4 and UCP1 mRNA levels were not altered in the BAT of SBA and REC mice (data available as *fig. 2 Supp* in supporting information).

Discussion

To develop an AN model mimicking early and late physiological consequences of severe AN, we sought to characterize the long-term physiological alterations induced by chronic stress associated with time-restricted feeding. The long-term recovery capabilities were also determined by examining alterations potentially involved in this process.

Time-restricted feeding was chosen, as it permits food intake close to that of *ad libitum* mice and thus facilitates survival. Separation was used as a cause of chronic stress to both induce a severe body weight decrease and to enrich the model with a factor potentially involved in some alterations related to AN. Two studies partly described A model combining time-restricted feeding and separation was partly described in two studies [26,27]. We adapted this model to young C57BL/6 female mice, and referred to it by the name of separation-based anorexia (SBA). The proposed specifications were related to daily food consumption close to that of *ad libitum* group, a 25% body weight loss within the 2 first weeks, the maintenance of this low level for 8 more weeks and significant impact on bone mass.

First, this study showed that the combination of time-restricted feeding and separation was necessary to induce a fast body weight decrease of at least 25% *vs* initial weight, similar to that observed in AN patients. Second, this SBA protocol allowed us to maintain the mice at this low body weight for up to the end of the 10-week protocol. The body weight loss was linked to a marked lowering of fat and lean mass and to termination of bone mass acquisition. In accordance with their low fat mass, SBA mice exhibited hypogonadism, alterations of key endocrine parameters (hypoleptinemia, modifications in the GH/IGF-1 axis). Altogether these data demonstrate that the SBA protocol induces physiological alterations similar to those observed in AN patients. These data validate the SBA as a valuable model to study some of the main physiological alterations described in AN.

The fat depletion triggered by the SBA protocol was puzzling with regard to the unchanged food intake. Time-restricted feeding, when applied during the dark phase, has

recently been shown to moderately lower body weight and to modify the time frame of energy expenditure and fuel utilization without affecting food intake [38,39]. Indeed, the initial characterization of TR mice during 2 weeks showed that, despite a similar food intake, the protocol led to a significant decrease in body weight albeit with minor alterations in the whole body composition. When applied alone, separation resulted in higher food consumption with similar body weight gain in SEP mice compared to CT ones. This could indicate that the separation protocol may increase energy expenditure, either *via* chronic stress-induced stimuli or *via* increased needs of thermogenesis (the mouse is alone in its box). Combination of both time-restricted feeding and separation was required to obtain a severe decline in body weight and fat mass without markedly affecting food consumption. These first observations suggest that the energetic balance is modified in our SBA model. We acknowledge that the involvement of disturbed nutrient digestion and absorption associated with the time-restricted feeding schedule cannot be discarded; however such hypothesis seems unlikely to explain the severe energy imbalance observed in the SBA group. An increase in physical activity, like anticipatory activity before food intake, does not seem able to impact so negatively on the energy balance. Moreover it should have impacted the TR group to a similar extent, and this was not observed.

To delineate the SBA-induced adaptations, the mRNA level of critical metabolic genes was measured in SCAT and VAT after 10 weeks of protocol. The gene expression changes corresponded to those described in perigonadal adipose tissue following long-term caloric restriction [35,36,37] and could support a shift of adipocyte metabolism toward higher lipogenesis and fatty acid oxidation capacities [35]. Importantly, several genes (UCP1, PGC1 α , Prdm16) were up-regulated in the SCAT of SBA mice suggesting the emergence of beige/brite adipocytes in this specific fat depot. Such a potential “briteening” of the SCAT may be caused by greater needs in thermogenesis due to the separation of the mice. Indeed, the appearance of beige/brite adipocytes has been observed in many species after cold exposure but also treatment with beta 3-adrenergic agonists [40,41]. To note, the development of brite thermogenic

adipocytes remains poorly investigated in long-term caloric restriction animals despite the report of decreased body temperature [42]. For example, an enhancement of UCP1 expression in inguinal fat has been reported in the Lou/C rat [43], a model of spontaneous food restriction with high energy expenditure and increased sympathetic activity in adipose tissues. Rogers et al [44] described the effects of long-term caloric restriction (60% eaten) on SCAT “britening” with higher levels of UCP1. Their study also pointed out the potential involvement of adrenergic tone decrease and disappearance of brown-like adipocytes in SCAT with aging. In SBA mice, the increased need of thermogenesis and the chronic stress, both separation-induced, could be responsible for a higher adrenergic tone and thus an enhancement of SCAT “britening”.

Taken together, our data on the SBA protocol strongly suggest that it induced an increase in energy demand leading to a wide metabolic adaptation.

The recovery protocol revealed a high capacity of mice to correct the numerous and substantial alterations that occurred during the long-term SBA phase. Interestingly, this included the normalization of bone mass when compared to age-matched CT mice. Because most of the AN recovered patients keep a low bone mass, understanding the mechanisms allowing its normalization in SBA mice could be of importance for the development of new options of treatment of this AN-specific osteoporosis. Alterations potentially involved in the low bone mass of patients - low circulating IGF-1, low leptinemia, disruption of ovarian functions leading to estrogen level decrease - (Reviewed in Méquinion et al [9]) are reproduced in SBA mice, and thus should also be involved in their bone mass alteration. Consequently, this model could be useful to determine which alterations should be corrected to reduce the bone loss. In the REC phase, the main difference found for these factors between SBA mice and recovered patients is the persisting low plasma leptin level despite a fully normalized fat mass in REC mice. In studies investigating AN patients, short-term weight gain seems to induce an increase in leptinemia. This leptinemia when adjusted for BMI and % body fat was higher than in healthy controls but uncorrected leptinemia remained lower or equal to that of controls [45,46]. Patient’s leptinemia

was found to be normalized when recovery is maintained in the long term [47]. In SBA mice, it could be thought that leptinemia was corrected before the end of the first 2 weeks of REC, but the absence of later normalization does not support this hypothesis. Thus, the full bone mass recovery and the persisting hypoleptinemia after the REC protocol revealed major differences with recovered AN patients. On the one hand this is a failure in mimicking the AN recovery process, but on the other hand these differences pointed out the potential key role of leptin level in the recovery process.

Indeed, in the SBA model hypoleptinemia could be involved in the fast body fat mass normalization, as it could participate in keeping a low level of energy expenditure. In this unique context, low leptinemia could also induce a reduced stimulation of the sympathetic nervous system and thus improve bone mass acquisition which is supported by the normalized GH/ IGF-1 axis and ovary activity. Indeed, in mice CR-induced decrease in bone mass is prevented by propranolol (a beta-blocker), whereas isoproterenol (a beta-stimulant) reduces bone volume in CT mice [16]. The involvement of hypoleptinemia in the SBA mouse recovery remains to be tested in experiments including leptin treatments during the REC phase.

The key role of leptin is also suggested in the recovery of patients, as high leptin levels subsequent to weight gain were suggested to be the cause of increased energy expenditure during this stage of disorder and were found to predict renewed weight loss [48].

Other questions also remain to be answered. Indeed, it would be useful to determine if, like for AN patients [5], SBA protocol effects on bone mass and microarchitecture are site-dependent. Previous studies showed the importance of local IGF-1 production for bone physiology, and it will be interesting, therefore, to determine if the GH resistance often described in the liver also takes place in SBA mouse bones. From a metabolic and neurobiological point of view, it will be of interest to determine how the brain decodes the low leptin level in mice with normalized fat mass. Is there a central nervous system recalibration allowing a signaling

corresponding to a normal fat mass or does the brain still integrate the low leptin level as a signal of a low fat mass?

In summary, the present study strongly supports SBA as a valuable model of prolonged state of negative energy balance which mimics numerous symptoms observed in AN. It shows that SBA model could be useful to study different hypothesis regarding the involvement of each described alterations in the medical consequences of AN. Following the SBA protocol, the recovery phase revealed a high capacity of mice to normalize the long-term alterations. It also pointed out, however, the uncorrected low leptin levels, despite a fully recovered fat mass. The consequences of this persisting hypoleptinemia on the recovery process remain to be determined.

Acknowledgments

Flore Miellot is gratefully acknowledged for its technical assistance in animal housing and help for dissections. Professor Suzanne Dickson is gratefully acknowledged for her precious scientific counsel and the language spelling of the paper.

Author Contributions

Conceived and designed the experiments: SL, ILG, PH, OV, CC. Performed the experiments: SZ, MM, SL, DL, OG, PZ, OV, CC. Analyzed the data: SZ, MM, SL, VT, NB, OV, CC. Contributed reagents/materials/analysis tools: VT, PZ, PH, OB, OV, CC. Wrote the paper: SL, ILG, OV, CC.

References

1. Hoek HW (2006) Incidence, prevalence and mortality of anorexia nervosa and other eating disorders. *Curr Opin Psychiatry* 19: 389-394.

2. Legroux-Gérot I, Vignau J, D'Herbomez M, Collier F, Marchandise X, et al. (2007) Evaluation of bone loss and mechanisms in anorexia nervosa. *Calcif Tissue Int* 81: 174-182.
3. Zipfel S, Seibel MJ, Löwe B, Beumont PJ, Kasperk C, et al. (2001) Osteoporosis in eating disorders: a follow-up study of patients with anorexia and bulimia nervosa. *J Clin Endocrinol Metab* 86: 5227-5233.
4. Faje AT, Fazeli PK, Miller KK, Katzman DK, Ebrahimi S, et al. (2014) Fracture risk and areal bone mineral density in adolescent females with anorexia nervosa. *Int J Eat Disord* doi: 10.1002/eat.22248.
5. Legroux-Gérot I, Vignau J, Biver E, Pigny P, Collier F, et al. (2010) Anorexia nervosa, osteoporosis and circulating leptin: the missing link. *Osteoporos Int* 21: 1715-1722.
6. Jappe LM, Cao L, Crosby RD, Crow SJ, Peterson CB, et al. (2014) Stress and eating disorder behavior in anorexia nervosa as a function of menstrual cycle status. *Int J Eat Disord* 47: 181-188.
7. Rojo L, Conesa L, Bermudez O, Livianos L (2006) Influence of stress in the onset of eating disorders: data from a two-stage epidemiologic controlled study. *Psychosom Med* 68: 628-635.
8. Legroux-Gérot I, Vignau J, d'Herbomez M, Flipo RM, Cortet B (2012) Predictive factors of change in BMD at 1 and 2 years in women with anorexia nervosa: a study of 146 cases. *Osteoporos Int* 23: 2855-2861.
9. Méquinion M, Langlet F, Zgheib S, Dickson S, Dehouck B, et al. (2013) Ghrelin: central and peripheral implications in anorexia nervosa. *Front Endocrinol (Lausanne)* 4:15. doi: 10.3389/fendo.2013.00015.
10. Estour B, Germain N, Diconne E, Frere D, Cottet-Emard JM, et al. (2010) Hormonal profile heterogeneity and short-term physical risk in restrictive anorexia nervosa. *J Clin Endocrinol Metab* 95: 2203-2210.

11. Lawson EA, Klibanski A (2008) Endocrine abnormalities in anorexia nervosa. *Nat Clin Pract Endocrinol Metab* 4: 407-414.
12. Austad SN (2001) Does caloric restriction in the laboratory simply prevent overfeeding and return house mice to their natural level of food intake? *Sci Aging Knowledge Environ* 2001: pe3.
13. Cerqueira FM, Alicia J. Kowaltowski AJ (2010) Commonly adopted caloric restriction protocols often involve malnutrition. *Ageing Res Reviews* 9: 424-430.
14. Speakman JR, Mitchell SE (2011) Caloric restriction. *Mol Aspects Med* 32: 159-221.
15. Devlin MJ, Cloutier AM, Thomas NA, Panus DA, Lotinun S, et al. (2010) Caloric restriction leads to high marrow adiposity and low bone mass in growing mice. *J Bone Miner Res* 25: 2078-2088.
16. Tatsumi S, Ito M, Asaba Y, Tsutsumi K, Ikeda K (2008) Life-long caloric restriction reveals biphasic and dimorphic effects on bone metabolism in rodents. *Endocrinol* 149: 634-641.
17. Tropp J, Markus EJ (2001) Effects of mild food deprivation on the estrous cycle of rats. *Physiol Behav* 73: 553-559.
18. Zamiri MJ (1978) Effects of reduced food intake on reproduction in mice. *Aust J Biol Sci* 31: 629-639.
19. Gairdner SE, Amara CE (2012) Serum leptin is not correlated with body fat in severe food restriction. *Appl Physiol Nutr Metab* 37: 1063-1071.
20. Heresi G, Chandra RK (1980) Effects of severe calorie restriction on thymic factor activity and lymphocyte stimulation response in Rats. *J Nutr* 110: 1888-1893.
21. Dhahbi JM, Kim H-J, Mote PL, Beaver RJ, Spindler SR (2004) Temporal linkage between the phenotypic and genomic responses to caloric restriction. *Proc Natl Acad Sci* 101: 5524-5529.

22. Routtenberg A, Kuznesof AY (1967) Self-starvation of rats living inactivity wheels on a restricted feeding schedule. *J Comp Physiol Psych* 64: 414-421.
23. Pirke KM, Broocks A, Wilckens T, Marquard R, Schweiger U (1993) Starvation-induced hyperactivity in the rat: the role of endocrine and neurotransmitter changes. *Neurosci Biobehav Rev* 17: 287-294.
24. Boakes RA, Juraskova I (2001) The role of drinking in the suppression of food intake by recent activity. *Behav Neurosci* 115: 718-730.
25. Hebebrand J, Exner C, Hebebrand K, Holtkamp C, Casper RC, et al. (2003) Hyperactivity in patients with anorexia nervosa and in semistarved rats: evidence for a pivotal role of hypoleptinemia. *Physiol Behav* 79: 25-37.
26. Hao S, Avraham Y, Bonne O, Berry EM (2001) Separation-induced body weight loss, impairment in alternation behavior, and autonomic tone: effects of tyrosine. *Pharmacol Biochem Behav* 68: 273-281.
27. van Leeuwen SD, Bonne OB, Avraham Y, Berry EM (1997) Separation as a new animal model for self-induced weight loss. *Physiol Behav* 62: 77-81.
28. Steyn FJ, Huang L, Ngo ST, Leong JW, Tan HY, et al. (2011) Development of a method for the determination of pulsatile growth hormone secretion in mice. *Endocrinol* 152: 3165-3171.
29. Caligioni CS (2009) Assessing Reproductive Status/Stages in Mice. *Curr Protoc Neurosci* 48:A.4I.1-A.4I.8.
30. Misra M, Miller KK, Bjornson J, Hackman A, Aggarwal A, et al. (2003) Alterations in growth hormone secretory dynamics in adolescent girls with anorexia nervosa and effects on bone metabolism. *J Clin Endocrinol Metab* 88: 5615-5623.
31. Gahete MD, Córdoba-Chacón J, Luque RM, Kineman RD (2013) The rise in growth hormone during starvation does not serve to maintain glucose levels or lean mass but is required for appropriate adipose tissue response in female mice. *Endocrinol* 154: 263-269.

32. Zhao TJ, Liang G, Li RL, Xie X, Sleeman MW, et al. (2010) Ghrelin O-acyltransferase (GOAT) is essential for growth hormone-mediated survival of calorie-restricted mice. *Proc Natl Acad Sci* 107: 7467-7472.
33. Cerqueira FM, da Cunha FM, Caldeira da Silva CC, Chausse B, Romano RL, et al. (2011) Long-term intermittent feeding, but not caloric restriction, leads to redox imbalance, insulin receptor nitration, and glucose intolerance. *Free Radic Biol Med* 51: 1454-1460.
34. Park S, Komatsu T, Hayashi H, Yamaza H, Chiba T, et al. (2006) Calorie restriction initiated at middle age improved glucose tolerance without affecting age-related impairments of insulin signaling in rat skeletal muscle. *Exp Gerontol* 41: 837-845.
35. Bruss MD, Khambatta CF, Ruby MA, Aggarwal I, Hellerstein MK (2010) Calorie restriction increases fatty acid synthesis and whole body fat oxidation rates. *Am J Physiol Endocrinol Metab* 298: E108-E116.
36. Higami Y1, Pugh TD, Page GP, Allison DB, Prolla TA, et al. (2004) Adipose tissue energy metabolism: altered gene expression profile of mice subjected to long-term caloric restriction. *FASEB J* 18: 415-417.
37. Okita N, Hayashida Y, Kojima Y, Fukushima M, Yuguchi K, et al. (2012) Differential responses of white adipose tissue and brown adipose tissue to caloric restriction in rats. *Mech Ageing Dev* 133: 255-266.
38. Bray MS, Ratcliffe WF, Grenett MH, Brewer RA, Gamble KL, et al. (2013) Quantitative analysis of light-phase restricted feeding reveals metabolic dyssynchrony in mice. *Int J Obes (Lond)* 37: 843-852.
39. Hatori M, Vollmers C, Zarrinpar A, DiTacchio L, Bushong EA (2012) Time-restricted feeding without reducing caloric intake prevents metabolic diseases in mice fed a high-fat diet. *Cell Metab* 15: 848-860.
40. Barbatelli G, Murano I, Madsen L, Hao Q, Jimenez M, et al. (2010) The emergence of cold-induced brown adipocytes in mouse white fat depots is determined predominantly by

- white to brown adipocyte transdifferentiation. *Am J Physiol Endocrinol Metab* 298: E1244-E1253.
41. Cousin B, Cinti S, Morrioni M, S. Raimbault S, Ricquier D, et al. (1992) Occurrence of brown adipocytes in rat white adipose tissue: molecular and morphological characterization. *J Cell Sci* 103: 931-942.
 42. Ferguson M, Sohal BH, Forster MJ, Sohal RS (2007) Effect of long-term caloric restriction on oxygen consumption and body temperature in two different strains of mice. *Mech Ageing Dev* 128: 539-545.
 43. Veyrat-Durebex C, Montet X, Vinciguerra M, Gjinovci A, Meda P, et al. (2009) The Lou/C rat: a model of spontaneous food restriction associated with improved insulin sensitivity and decreased lipid storage in adipose tissue. *Am J Physiol Endocrinol Metab* 296: E1120-E1132.
 44. Rogers NH, Landa A, Park S, Smith RG (2012) Aging leads to a programmed loss of brown adipocytes in murine subcutaneous white adipose tissue. *Aging Cell* 11: 1074-1083.
 45. Holtkamp K, Hebebrand J, Mika C, Grzella I, Heer M, et al. (2003) The effect of therapeutically induced weight gain on plasma leptin levels in patients with anorexia nervosa. *J Psychiatr Res* 37:165-169.
 46. Hebebrand J, Blum WF, Barth N, Coners H, Englaro P, et al. (1997) Leptin levels in patients with anorexia nervosa are reduced in the acute stage and elevated upon short-term weight restoration. *Mol Psychiatry* 2: 330-334.
 47. Gendall KA, Kaye WH, Altemus M, McConaha CW, La Via MC (1999) Leptin, Neuropeptide Y, and peptide YY in long-term recovered eating disorder patients. *Biol Psychiatry* 46: 292-299.
 48. Holtkamp K, Hebebrand J, Mika C, Heer M, Heussen N, et al. (2004) High serum leptin levels subsequent to weight gain predict renewed weight loss in patients with anorexia nervosa. *Psychoneuroendocrinol* 29: 791-797.

Figure 1. Design of the study. Forty mice were submitted to separation and time-restriction feeding (Separation-Based Anorexia, SBA). After 2 weeks, 10 mice were sacrificed. The others were kept in SBA conditions. 10 weeks after the beginning of the experiment, 10 mice were sacrificed and the 20 other mice were placed in standard conditions (Recovery, REC) during 2 or 10 more weeks, before sacrifice. Estrous cycles were followed all along the experiment. Forty other mice kept in standard housing conditions all along the experiment were studied and sacrificed according to the pattern used for SBA and REC mice.

Figure 2. Weight, food intake and body composition of mice submitted to a 2-week study. Measures were performed on mice in standard conditions (CT), separated with food ad libitum (SEP), submitted to time-restricted feeding (TR) or separated and submitted to food access restriction (SBA). *A*: body weights were recorded daily before the eating period (beginning of the dark phase). *B*: Cumulative food intake was recorded for each group as the sum of the mean food intake per mouse from day 1 to day 15. *C-E*: Fat mass, lean mass and bone mineral content respectively were evaluated for each animal at day 0 and day 14, before food access. Data represent mean \pm SEM; $n=6$ /group. In *A*, differences were tested by a 2-way Anova followed by a Bonferroni post-hoc test. SBA values are significantly different from CT values from day 1 to the end (** $P < 0.001$). SBA values are significantly different from TR values from day 6 to the end ($\ddagger P < 0.05$). TR values are significantly different from CT values from day 1 to the end (* $p < 0.05$). In *C*, *D*, and *E*, * $p < 0.05$ and ** $p < 0.005$ when compared to day 0 of the same group; $\ddagger p < 0.05$ and $\ddagger\ddagger p < 0.005$ when compared to CT group at the same duration.

Figure 3. Weight, food intake and body composition of mice submitted to a 10-week SBA protocol followed by a 10-week recovery protocol (REC). Measures were performed on mice in standard conditions (CT) or separated and submitted to food access restriction (SBA). *A*: body weights were recorded before the eating period (beginning of the dark phase). *B*: Cumulative

food intake was recorded for each group as the sum of the mean food intake per mouse from day 1 to day 140. *C-E*: Fat mass, lean mass and bone mineral content respectively were evaluated for each animal at the beginning and after 2, 5 and 10 weeks of SBA protocol or after 10 weeks of SBA protocol followed by 2 or 10 weeks of housing in standard conditions. Data represent mean \pm SEM; $n= 6-10/\text{group}$. In *A*, differences were tested by a 2-way Anova followed by a Bonferroni post-hoc test. SBA values are significantly different from CT values from day 1 to day 70 (* $p<0.0001$). In *B, C, D* and *E*, * $p<0.05$, ** $p<0.005$, when compared to corresponding CT value; † $p<0.05$, †† $p<0.005$ when compared to the previous value of the same group.

Figure 4. Weight evolution of visceral adipose tissue (AT), subcutaneous AT (SCAT) and triceps surae. Soft tissues from control and SBA mice were weighted after 2 or 10 weeks of protocol or after 10 weeks of SBA protocol followed by 2 or 10 weeks of housing in standard conditions. *A*: perigonadal fat was used to estimate the visceral fat mass evolution. *B*: SCAT, which gathers inguinal AT and AT around the leg, was used to estimate the sub-cutaneous fat mass evolution. *C*: Triceps surae were weighted to determine the muscle mass evolution. * $p<0.05$ and ** $p<0.005$ when compared to corresponding CT group; † $p<0.05$ and †† $p<0.005$ when compared to the previous value of the same group.

Figure 5. Leptin and adiponectin. *A*: Plasma concentrations of leptin and adiponectin of mice in standard conditions, CT(□), or separated and submitted to food access restriction, SBA(■) after 2 and 10 weeks of protocol, followed by 2 and 10 weeks of standard housing conditions. *B*: Relative leptin and adiponectin mRNA levels in SCAT and VAT vs HPRT and PPIA housekeeping genes. Data represent mean \pm SEM; $n= 6-10/\text{group}$. * $p<0.05$ and ** $p<0.005$ when compared to CT group at the same duration; † $p<0.05$ and †† $p<0.005$ when compared to the previous value of the same group.

Figure 6. GH and IGF-1. Whole blood GH levels and plasma IGF-1 levels were assayed on mice in standard conditions (CT), or separated and submitted to food access restriction (SBA) after 2 and 10 weeks of protocol, followed by 2 and 10 weeks of standard housing conditions. Data represent mean \pm SEM; n= 6-10/group. * $p<0.05$ and ** $p<0.005$ when compared to CT group at the same duration; † $p<0.05$ and †† $p<0.005$ when compared to the previous value of the same group.

Figure 7. Intraperitoneal glucose tolerance test in mice in standard conditions (CT), or separated and submitted to time-restricted feeding (SBA) after 2 and 10 weeks of protocol, followed by 2 and 10 weeks of standard housing conditions. Data represent mean \pm SEM; n= 6-10/group. * $p<0.05$ and ** $p<0.0001$ significant differences between the two curves using Two-way ANOVA.

Figure 8. Estrous cycle alteration. Estrous cycle determined according to the observation of the cell population of vaginal washes was daily followed on mice in standard conditions (CT), or separated and submitted to food access restriction (SBA) from day 0 to day 70, followed by 20 days of standard housing conditions. D=diestrus, M=metestrus, E=estrus, P=proestrus, 0= no cell observed. *A*: A representative example of estrous cycle of CT mice. *B*: A representative example of cycles observed in SBA mice, with the onset of long duration diestrus during the recovery period. *C*: A representative example of cycles observed in SBA mice, with the onset of estrus during the recovery period.

Figure 9. Alterations of reproduction. Ovary size of mice in standard conditions (CT), or separated and submitted to food access restriction (SBA) after 2 and 10 weeks of protocol, followed by 2 and 10 weeks of standard housing conditions. *A*: Ovary length measured on ovary slices. *B*: Ovary width measured on ovary slices. Data represent mean \pm SEM; n= 6/group. *

$p < 0.05$ and $** p < 0.005$ when compared with CT group at the same duration; $‡ p < 0.05$ when compared with previous value of the same group.

Figure 10. Expression analysis in adipose tissues of genes involved in lipid metabolism. Relative mRNA levels of Glut4, FASN, ABHD5 and ATGL were determined by real-time PCR experiments, in subcutaneous (SCAT) and visceral adipose tissues (VAT) of control □ and SBA ■ mice. PPIA and HPRT were used as housekeeping genes. All results are expressed as fold-change compared to one SCAT of the control group after 10 weeks. Analyses were done after 10 weeks of SBA protocol and 10 additional weeks of REC protocol. Data represent mean \pm SEM; $n = 5-10/\text{group}$. * $p < 0.05$ and $** p < 0.005$ when compared to CT group at the same duration; $‡ p < 0.05$ and $‡‡ p < 0.005$ when compared to the previous value of the same group.

Figure 11. Expression analysis in adipose tissues of genes involved in brown adipocyte phenotype. Relative mRNA levels of UCP1, PGC1 α , PRDM16 and ACOX1 were determined by real-time PCR experiments, in subcutaneous (SCAT) and visceral adipose tissues (VAT) of control □ and SBA ■ mice. PPIA and HPRT were used as housekeeping genes. All results are expressed as fold-change compared to one SCAT of the control group after 10 weeks. Analyses were done after 10 weeks of SBA protocol and 10 additional weeks of REC protocol. Data represent mean \pm SEM; $n = 5-10/\text{group}$. * $p < 0.05$ and $** p < 0.005$ when compared to CT group at the same duration; $‡ p < 0.05$ and $‡‡ p < 0.005$ when compared to the previous value of the same group.

Références

1. National Collaborating Centre for Mental Health (UK). Eating Disorders: Core Interventions in the Treatment and Management of Anorexia Nervosa, Bulimia Nervosa and Related Eating Disorders [Internet]. Leicester (UK): British Psychological Society (UK); 2004 [cité 19 avr 2014]. Disponible sur: <http://www.ncbi.nlm.nih.gov/books/NBK49304/>
2. Corcos M. Approche psychosomatique des conduites addictives alimentaires. *Dialogue*. mars 2005;(169):97-109.
3. Simon Y. Épidémiologie et facteurs de risque psychosociaux dans l'anorexie mentale. *Nutrition Clinique et Métabolisme*. déc 2007;21(4):137-42.
4. Doucet M. Modalités de prise en charge de l'anorexie mentale restrictive pure. *Université du droit et de la santé-Lille 2*; 2011.
5. Bulik C, Van Furth E, Sullivan P. The genetics of anorexia nervosa. *Annual Review of Nutrition*. 2007;27:263-75.
6. Simon Y. Épidémiologie et facteurs de risque psychosociaux dans l'anorexie mentale. *Nutr Clin Métabolisme*. déc 2007;21(4):137-42.
7. Stice E, Shaw HE. Role of body dissatisfaction in the onset and maintenance of eating pathology: a synthesis of research findings. *J Psychosom Res*. nov 2002;53(5):985-93.
8. Chambaud-Peycher C, Doyen C, M. -C Mouren-Siméoni. Anorexie mentale et situations psychosociales anormales. *Annales de psychiatrie*. 2000;15(3):200-13.
9. Kay A Wilhelm, Simon D Clarke. Eating disorders from a primary care perspective. *MJA Practice Essentials*. :71-6.
10. Pritts Sarah D, Susman Jeffrey. Diagnosis of Eating Disorders in Primary Care. *American Family Physician*. 15 janv 2003;67(2).
11. Boraska V, Franklin CS, Floyd J a. B, Thornton LM, Huckins LM, Southam L, et al. A genome-wide association study of anorexia nervosa. *Mol Psychiatry*. 11 févr 2014;
12. Bulik CM, Thornton LM, Root TL, Pisetsky EM, Lichtenstein P, Pedersen NL. Understanding the relation between anorexia nervosa and bulimia nervosa in a Swedish national twin sample. *Biol Psychiatry*. 1 janv 2010;67(1):71-7.
13. Bulik CM, Sullivan PF, Tozzi F, Furberg H, Lichtenstein P, Pedersen NL. Prevalence, heritability, and prospective risk factors for anorexia nervosa. *Arch Gen Psychiatry*. mars 2006;63(3):305-12.
14. Klump KL, Miller KB, Keel PK, McGue M, Iacono WG. Genetic and environmental influences on anorexia nervosa syndromes in a population-based twin sample. *Psychol Med*. mai 2001;31(4):737-40.
15. Wade TD, Bulik CM, Neale M, Kendler KS. Anorexia nervosa and major depression: shared genetic and environmental risk factors. *Am J Psychiatry*. mars 2000;157(3):469-71.
16. Kortegeard LS, Hoerder K, Joergensen J, Gillberg C, Kyvik KO. A preliminary population-based twin study of self-reported eating disorder. *Psychol Med*. févr 2001;31(2):361-5.
17. Vink T, Hinney A, van Elburg AA, van Goozen SH, Sandkuijl LA, Sinke RJ, et al. Association between an agouti-related protein gene polymorphism and anorexia nervosa. *Mol Psychiatry*. mai 2001;6(3):325-8.
18. Huang EJ, Reichardt LF. Neurotrophins: roles in neuronal development and function. *Annu Rev Neurosci*. 2001;24:677-736.

19. Xiao J, Wong AW, Willingham MM, van den Buuse M, Kilpatrick TJ, Murray SS. Brain-derived neurotrophic factor promotes central nervous system myelination via a direct effect upon oligodendrocytes. *Neurosignals*. 2010;18(3):186-202.
20. Waterhouse EG, Xu B. New insights into the role of brain-derived neurotrophic factor in synaptic plasticity. *Mol Cell Neurosci*. oct 2009;42(2):81-9.
21. Yamada K, Nabeshima T. Brain-derived neurotrophic factor/TrkB signaling in memory processes. *J Pharmacol Sci*. avr 2003;91(4):267-70.
22. Nakazato M, Hashimoto K, Shimizu E, Kumakiri C, Koizumi H, Okamura N, et al. Decreased levels of serum brain-derived neurotrophic factor in female patients with eating disorders. *Biol Psychiatry*. 15 août 2003;54(4):485-90.
23. Radka SF, Holst PA, Fritsche M, Altar CA. Presence of brain-derived neurotrophic factor in brain and human and rat but not mouse serum detected by a sensitive and specific immunoassay. *Brain Res*. 12 févr 1996;709(1):122-301.
24. Monteleone P, Tortorella A, Martiadis V, Serritella C, Fuschino A, Maj M. Opposite changes in the serum brain-derived neurotrophic factor in anorexia nervosa and obesity. *Psychosom Med*. oct 2004;66(5):744-8.
25. IBARGUEN VARGAS NY. Implication du BDNF dans l'étiopathogénèse et le traitement des troubles anxio-dépressifs Aspects précliniques. [Tours]: UNIVERSITÉ FRANÇOIS - RABELAIS DE TOURS; 2008.
26. Da Costa M, Halmi K. Classifications of anorexia nervosa: question of subtypes. *Int J Eat Disord*. 1992;11.
27. Tchanturia K, Anderluh MB, Morris RG, Rabe-Hesketh S, Collier DA, Sanchez P, et al. Cognitive flexibility in anorexia nervosa and bulimia nervosa. *J Int Neuropsychol Soc JINS*. juill 2004;10(4):513-20.
28. Dancyger IF, Garfinkel PE. The relationship of partial syndrome eating disorders to anorexia nervosa and bulimia nervosa. *Psychol Med*. sept 1995;25(5):1019-25.
29. Godart N, Perdereau F, Jeammet P. Données épidémiologiques : Anorexie chez l'adolescent. *journal de pédiatrie et de puériculture*. Sseptembre 2004;327-30.
30. Housova J, Anderlova K, Krizová J, Haluzikova D, Kremen J, Kumstyrova T, et al. Serum adiponectin and resistin concentrations in patients with restrictive and binge/purge form of anorexia nervosa and bulimia nervosa. *J Clin Endocrinol Metab*. mars 2005;90(3):1366-70.
31. Legroux-Gérot I, Vignau J, D'Herbomez M, Collier F, Marchandise X, Duquesnoy B, et al. Evaluation of bone loss and its mechanisms in anorexia nervosa. *Calcif Tissue Int*. sept 2007;81(3):174-82.
32. Wilson AJ, Touyz SW, O'Connor M, Beumont PJ. Correcting the eating disorder in anorexia nervosa. *J Psychiatr Res*. 1985;19(2-3):449-51.
33. Samuel-Lajeunesse B, Silva G, Divas S. , Evaluation of Eating Behaviour and Eating Disorders Abnormalities. *European Council of Eating Disorders*; 1993; Prague, Czech Republic.
34. Divac S. *Prise en Charge Cognitivo-Comportementale de l'Anorexie Mentale*. Université René Descartes, Paris V; 1994.
35. Swenne I, Thurffjell B. Clinical onset and diagnosis of eating disorders in premenarcheal girls is preceded by inadequate weight gain and growth retardation. *Acta Paediatr Oslo Nor* 1992. oct 2003;92(10):1133-7.
36. Swenne I. Weight requirements for catch-up growth in girls with eating disorders and onset of weight loss before menarche. *Int J Eat Disord*. déc 2005;38(4):340-5.
37. Rozé C, Doyen C, Le Heuzey M-F, Armoogum P, Mouren M-C, Léger J. Predictors of late menarche and adult height in children with anorexia nervosa. *Clin Endocrinol (Oxf)*. sept 2007;67(3):462-7.

38. Kaye WH, Nagata T, Weltzin TE, Hsu LK, Sokol MS, McConaha C, et al. Double-blind placebo-controlled administration of fluoxetine in restricting- and restricting-purging-type anorexia nervosa. *Biol Psychiatry*. 1 avr 2001;49(7):644-52.
39. Barbarich-Marsteller NC, Foltin RW, Walsh BT. Does anorexia nervosa resemble an addiction? *Curr Drug Abuse Rev*. sept 2011;4(3):197-200.
40. Yon L, Doyen C, Asch M, Cook-Darzens S, Mouren M-C. [Treatment of anorexia nervosa in young patients in a special care unit at Robert-Debré Hospital (Paris): guidelines and practical methods]. *Arch Pédiatrie Organe Off Société Fr Pédiatrie*. nov 2009;16(11):1491-8.
41. Pénicaud L, Meillon S, Brondel L. Leptin and the central control of feeding behavior. *Biochimie*. oct 2012;94(10):2069-74.
42. Aubert G, Burnier M, Dulloo A, Perregaux C, Mazzolai L, Pralong F, et al. Neuroendocrine characterization and anorexigenic effects of telmisartan in diet- and glitazone-induced weight gain. *Metabolism*. janv 2010;59(1):25-32.
43. Hernández Vallejo SJ, Alqub M, Luquet S, Cruciani-Guglielmacci C, Delerive P, Lobaccaro J-M, et al. Short-term adaptation of postprandial lipoprotein secretion and intestinal gene expression to a high-fat diet. *Am J Physiol Gastrointest Liver Physiol*. avr 2009;296(4):G782-92.
44. McCue MD. Starvation physiology: reviewing the different strategies animals use to survive a common challenge. *Comp Biochem Physiol A Mol Integr Physiol*. mai 2010;156(1):1-18.
45. Anghel SI, Wahli W. Fat poetry: a kingdom for PPAR gamma. *Cell Res*. juin 2007;17(6):486-511.
46. Reshef L, Olswang Y, Cassuto H, Blum B, Croniger CM, Kalhan SC, et al. Glyceroneogenesis and the triglyceride/fatty acid cycle. *J Biol Chem*. 15 août 2003;278(33):30413-6.
47. Guerre-Millo M. Adipose tissue hormones. *J Endocrinol Invest*. nov 2002;25(10):855-61.
48. Wang T, Hung CCY, Randall DJ. The comparative physiology of food deprivation: from feast to famine. *Annu Rev Physiol*. 2006;68:223-51.
49. Komuta M, Harada M, Ueno T, Uchimura Y, Inada C, Mitsuyama K, et al. Unusual accumulation of glycogen in liver parenchymal cells in a patient with anorexia nervosa. *Intern Med Tokyo Jpn*. août 1998;37(8):678-82.
50. Casper RC. Carbohydrate metabolism and its regulatory hormones in anorexia nervosa. *Psychiatry Res*. 16 avr 1996;62(1):85-96.
51. Halmi KA, Struss AL, Owen WP, Stegink LD. Plasma and erythrocyte amino acid concentrations in anorexia nervosa. *JPEN J Parenter Enteral Nutr*. oct 1987;11(5):458-64.
52. Kohl M, Foulon C, Guelfi J-D. [Hyperactivity and anorexia nervosa: behavioural and biological perspective]. *L'Encéphale*. oct 2004;30(5):492-9.
53. Kosmiski L, Schmiege SJ, Mascolo M, Gaudiani J, Mehler PS. Chronic starvation secondary to anorexia nervosa is associated with an adaptive suppression of resting energy expenditure. *J Clin Endocrinol Metab*. 4 déc 2013;jc20131694.
54. Polito A, Fabbri A, Ferro-Luzzi A, Cuzzolaro M, Censi L, Ciarapica D, et al. Basal metabolic rate in anorexia nervosa: relation to body composition and leptin concentrations. *Am J Clin Nutr*. juin 2000;71(6):1495-502.
55. Onur S, Haas V, Bosy-Westphal A, Hauer M, Paul T, Nutzinger D, et al. L-tri-iodothyronine is a major determinant of resting energy expenditure in underweight patients with anorexia nervosa and during weight gain. *Eur J Endocrinol Eur Fed Endocr Soc*. févr 2005;152(2):179-84.
56. Russell J, Baur LA, Beumont PJ, Byrnes S, Gross G, Touyz S, et al. Altered energy metabolism in anorexia nervosa. *Psychoneuroendocrinology*. janv 2001;26(1):51-63.

57. Hall KD. Computational model of in vivo human energy metabolism during semistarvation and refeeding. *Am J Physiol Endocrinol Metab.* juill 2006;291(1):E23-37.
58. Iketani T, Kiriike N, Nagata T, Yamagami S. Altered body fat distribution after recovery of weight in patients with anorexia nervosa. *Int J Eat Disord.* nov 1999;26(3):275-82.
59. Scalfi L, Polito A, Bianchi L, Marra M, Caldara A, Nicolai E, et al. Body composition changes in patients with anorexia nervosa after complete weight recovery. *Eur J Clin Nutr.* janv 2002;56(1):15-20.
60. Franzoni E, Ciccarese F, Di Pietro E, Facchini G, Moscano F, Iero L, et al. Follow-up of bone mineral density and body composition in adolescents with restrictive anorexia nervosa: role of dual-energy X-ray absorptiometry. *Eur J Clin Nutr.* févr 2014;68(2):247-52.
61. Kooh SW, Noriega E, Leslie K, Müller C, Harrison JE. Bone mass and soft tissue composition in adolescents with anorexia nervosa. *Bone.* août 1996;19(2):181-8.
62. Kerruish KP, O'Connor J, Humphries IRJ, Kohn MR, Clarke SD, Briody JN, et al. Body composition in adolescents with anorexia nervosa. *Am J Clin Nutr.* janv 2002;75(1):31-7.
63. Vaisman N, Rossi MF, Goldberg E, Dibden LJ, Wykes LJ, Pencharz PB. Energy expenditure and body composition in patients with anorexia nervosa. *J Pediatr.* nov 1988;113(5):919-24.
64. Grinspoon S, Thomas L, Miller K, Pitts S, Herzog D, Klibanski A. Changes in regional fat redistribution and the effects of estrogen during spontaneous weight gain in women with anorexia nervosa. *Am J Clin Nutr.* mai 2001;73(5):865-9.
65. Laessle RG, Fischer M, Fichter MM, Pirke KM, Krieg JC. Cortisol levels and vigilance in eating disorder patients. *Psychoneuroendocrinology.* oct 1992;17(5):475-84.
66. Herpertz S, Albers N, Wagner R, Pelz B, Köpp W, Mann K, et al. Longitudinal changes of circadian leptin, insulin and cortisol plasma levels and their correlation during refeeding in patients with anorexia nervosa. *Eur J Endocrinol Eur Fed Endocr Soc.* avr 2000;142(4):373-9.
67. Soyka LA, Grinspoon S, Levitsky LL, Herzog DB, Klibanski A. The effects of anorexia nervosa on bone metabolism in female adolescents. *J Clin Endocrinol Metab.* déc 1999;84(12):4489-96.
68. Audí L, Vargas DM, Gussinyé M, Yeste D, Martí G, Carrascosa A. Clinical and biochemical determinants of bone metabolism and bone mass in adolescent female patients with anorexia nervosa. *Pediatr Res.* avr 2002;51(4):497-504.
69. Orphanidou CI, McCargar LJ, Birmingham CL, Belzberg AS. Changes in body composition and fat distribution after short-term weight gain in patients with anorexia nervosa. *Am J Clin Nutr.* avr 1997;65(4):1034-41.
70. Haas VK, Kohn MR, Clarke SD, Allen JR, Madden S, Müller MJ, et al. Body composition changes in female adolescents with anorexia nervosa. *Am J Clin Nutr.* avr 2009;89(4):1005-10.
71. Misra M, Soyka LA, Miller KK, Grinspoon S, Levitsky LL, Klibanski A. Regional body composition in adolescents with anorexia nervosa and changes with weight recovery. *Am J Clin Nutr.* juin 2003;77(6):1361-7.
72. Melchior J, Rigaud D, Rozen R, Malon D, Apfelbaum M. Energy expenditure economy induced by decrease in lean body mass in anorexia nervosa. *Eur J Clin Nutr.* nov 1989;43(11):793-9.
73. Rigaud D, Hassid J, Meulemans A, Poupard AT, Boulier A. A paradoxical increase in resting energy expenditure in malnourished patients near death: the king penguin syndrome [Internet]. [cité 19 avr 2014]. Disponible sur: <http://ajcn.nutrition.org>
74. Misra M, Miller KK, Almazan C, Worley M, Herzog DB, Klibanski A. Hormonal Determinants of Regional Body Composition in Adolescent Girls with Anorexia Nervosa and Controls. *J Clin Endocrinol Metab.* 1 mai 2005;90(5):2580-7.
75. Roux C. Osteopenia : is it a problem ? lettre du Rhumatologue. oct 2009;(355):16-20.

76. Grinspoon S, Thomas E, Pitts S, Gross E, Mickley D, Miller K, et al. Prevalence and predictive factors for regional osteopenia in women with anorexia nervosa. *Ann Intern Med.* 2000;133(10):790-4.
77. Del Rio L, Carrascosa A, Pons F, Gusinyé M, Yeste D, Domenech FM. Bone mineral density of the lumbar spine in white Mediterranean Spanish children and adolescents: changes related to age, sex, and puberty. *Pediatr Res.* mars 1994;35(3):362-6.
78. Muñoz MT, Argente J. Anorexia nervosa in female adolescents: endocrine and bone mineral density disturbances. *Eur J Endocrinol Eur Fed Endocr Soc.* sept 2002;147(3):275-86.
79. Soyka LA, Grinspoon S, Levitsky LL, Herzog DB, Klibanski A. The effects of anorexia nervosa on bone metabolism in female adolescents. *J Clin Endocrinol Metab.* déc 1999;84(12):4489-96.
80. Herzog W, Minne H, Deter C, Leidig G, Schellberg D, Wüster C, et al. Outcome of bone mineral density in anorexia nervosa patients 11.7 years after first admission. *J Bone Miner Res Off J Am Soc Bone Miner Res.* mai 1993;8(5):597-605.
81. Brotman AW, Stern TA. Osteoporosis and pathologic fractures in anorexia nervosa. *Am J Psychiatry.* avr 1985;142(4):495-6.
82. Milos G, Spindler A, Rüeggsegger P, Seifert B, Mühlebach S, Uebelhart D, et al. Cortical and trabecular bone density and structure in anorexia nervosa. *Osteoporos Int J Establ Result Coop Eur Found Osteoporos Natl Osteoporos Found USA.* juill 2005;16(7):783-90.
83. Lawson EA, Miller KK, Bredella MA, Phan C, Misra M, Meenaghan E, et al. Hormone predictors of abnormal bone microarchitecture in women with anorexia nervosa. *Bone.* févr 2010;46(2):458-63.
84. Faje AT, Karim L, Taylor A, Lee H, Miller KK, Mendes N, et al. Adolescent girls with anorexia nervosa have impaired cortical and trabecular microarchitecture and lower estimated bone strength at the distal radius. *J Clin Endocrinol Metab.* mai 2013;98(5):1923-9.
85. Misra M, Klibanski A. The neuroendocrine basis of anorexia nervosa and its impact on bone metabolism. *Neuroendocrinology.* 2011;93(2):65-73.
86. Misra M, Klibanski A. Anorexia nervosa and osteoporosis. *Rev Endocr Metab Disord.* 2006;7(1-2):91-9.
87. Soyka LA, Misra M, Frenchman A, Miller KK, Grinspoon S, Schoenfeld DA, et al. Abnormal bone mineral accrual in adolescent girls with anorexia nervosa. *J Clin Endocrinol Metab.* sept 2002;87(9):4177-85.
88. Singhal V, Misra M, Klibanski A. Endocrinology of anorexia nervosa in young people: recent insights. *Curr Opin Endocrinol Diabetes Obes.* févr 2014;21(1):64-70.
89. Méquinion M, Langlet F, Zgheib S, Dickson S, Dehouck B, Chauveau C, et al. Ghrelin: central and peripheral implications in anorexia nervosa. *Front Endocrinol.* 2013;4:15.
90. Estour B, Germain N, Diconne E, Frere D, Cottet-Emard J-M, Carrot G, et al. Hormonal profile heterogeneity and short-term physical risk in restrictive anorexia nervosa. *J Clin Endocrinol Metab.* mai 2010;95(5):2203-10.
91. Haas V, Onur S, Paul T, Nutzinger DO, Bosity-Westphal A, Hauer M, et al. Leptin and body weight regulation in patients with anorexia nervosa before and during weight recovery. *Am J Clin Nutr.* avr 2005;81(4):889-96.
92. Frederich RC, Hamann A, Anderson S, Löllmann B, Lowell BB, Flier JS. Leptin levels reflect body lipid content in mice: evidence for diet-induced resistance to leptin action. *Nat Med.* déc 1995;1(12):1311-4.
93. Bi S, Gavrilova O, Gong DW, Mason MM, Reitman M. Identification of a placental enhancer for the human leptin gene. *J Biol Chem.* 28 nov 1997;272(48):30583-8.
94. Wang J, Liu R, Hawkins M, Barzilai N, Rossetti L. A nutrient-sensing pathway regulates leptin gene expression in muscle and fat. *Nature.* 18 juin 1998;393(6686):684-8.

95. Melzner I, Scott V, Dorsch K, Fischer P, Wabitsch M, Brüderlein S, et al. Leptin gene expression in human preadipocytes is switched on by maturation-induced demethylation of distinct CpGs in its proximal promoter. *J Biol Chem.* 22 nov 2002;277(47):45420-7.
96. Banks WA, Kastin AJ, Huang W, Jaspan JB, Maness LM. Leptin enters the brain by a saturable system independent of insulin. *Peptides.* 1996;17(2):305-11.
97. Caro JF, Kolaczynski JW, Nyce MR, Ohannesian JP, Opentanova I, Goldman WH, et al. Decreased cerebrospinal-fluid/serum leptin ratio in obesity: a possible mechanism for leptin resistance. *Lancet.* 20 juill 1996;348(9021):159-61.
98. Schwartz MW, Peskind E, Raskind M, Boyko EJ, Porte D. Cerebrospinal fluid leptin levels: relationship to plasma levels and to adiposity in humans. *Nat Med.* mai 1996;2(5):589-93.
99. Elmquist JK, Ahima RS, Elias CF, Flier JS, Saper CB. Leptin activates distinct projections from the dorsomedial and ventromedial hypothalamic nuclei. *Proc Natl Acad Sci U S A.* 20 janv 1998;95(2):741-6.
100. Elias CF, Lee C, Kelly J, Aschkenasi C, Ahima RS, Couceyro PR, et al. Leptin activates hypothalamic CART neurons projecting to the spinal cord. *Neuron.* déc 1998;21(6):1375-85.
101. Landry Y, Gies J-P. *Pharmacologie Des cibles vers l'indication thérapeutique.* deuxième édition. DUNOD; 2009.
102. Stepan CM, Crawford DT, Chidsey-Frink KL, Ke H, Swick AG. Leptin is a potent stimulator of bone growth in ob/ob mice. *Regul Pept.* 25 août 2000;92(1-3):73-8.
103. Karsenty G. Leptin controls bone formation through a hypothalamic relay. *Recent Prog Horm Res.* 2001;56:401-15.
104. Yadav VK, Karsenty G. Leptin-dependent co-regulation of bone and energy metabolism. *Aging.* nov 2009;1(11):954-6.
105. Karsenty G, Oury F. The central regulation of bone mass, the first link between bone remodeling and energy metabolism. *J Clin Endocrinol Metab.* nov 2010;95(11):4795-801.
106. Karsenty G, Ferron M. The contribution of bone to whole-organism physiology. *Nature.* 19 janv 2012;481(7381):314-20.
107. Motyl KJ, Rosen CJ. Understanding leptin-dependent regulation of skeletal homeostasis. *Biochimie.* oct 2012;94(10):2089-96.
108. Harada S, Rodan GA. Control of osteoblast function and regulation of bone mass. *Nature.* 15 mai 2003;423(6937):349-55.
109. Thomas T, Gori F, Khosla S, Jensen MD, Burguera B, Riggs BL. Leptin acts on human marrow stromal cells to enhance differentiation to osteoblasts and to inhibit differentiation to adipocytes. *Endocrinology.* avr 1999;140(4):1630-8.
110. Gordeladze JO, Drevon CA, Syversen U, Reseland JE. Leptin stimulates human osteoblastic cell proliferation, de novo collagen synthesis, and mineralization: Impact on differentiation markers, apoptosis, and osteoclastic signaling. *J Cell Biochem.* 2002;85(4):825-36.
111. Krings A, Rahman S, Huang S, Lu Y, Czernik PJ, Lecka-Czernik B. Bone marrow fat has brown adipose tissue characteristics, which are attenuated with aging and diabetes. *Bone.* févr 2012;50(2):546-52.
112. Kim GS, Hong JS, Kim SW, Koh J-M, An CS, Choi J-Y, et al. Leptin induces apoptosis via ERK/cPLA2/cytochrome c pathway in human bone marrow stromal cells. *J Biol Chem.* 13 juin 2003;278(24):21920-9.
113. Ducy P, Amling M, Takeda S, Priemel M, Schilling AF, Beil FT, et al. Leptin inhibits bone formation through a hypothalamic relay: a central control of bone mass. *Cell.* 21 janv 2000;100(2):197-207.

114. Turner RT, Kalra SP, Wong CP, Philbrick KA, Lindenmaier LB, Boghossian S, et al. Peripheral leptin regulates bone formation. *J Bone Miner Res Off J Am Soc Bone Miner Res.* janv 2013;28(1):22-34.
115. Takeda S, Eleftheriou F, Levasseur R, Liu X, Zhao L, Parker KL, et al. Leptin regulates bone formation via the sympathetic nervous system. *Cell.* 1 nov 2002;111(3):305-17.
116. Eleftheriou F, Karsenty G. [Bone mass regulation by leptin: a hypothalamic control of bone formation]. *Pathol Biol (Paris).* avr 2004;52(3):148-53.
117. Langlet F, Levin BE, Luquet S, Mazzone M, Messina A, Dunn-Meynell AA, et al. Tancytic VEGF-A boosts blood-hypothalamus barrier plasticity and access of metabolic signals to the arcuate nucleus in response to fasting. *Cell Metab.* 2 avr 2013;17(4):607-17.
118. Yannakoulia M, Yiannakouris N, Blüher S, Matalas A-L, Klimis-Zacas D, Mantzoros CS. Body fat mass and macronutrient intake in relation to circulating soluble leptin receptor, free leptin index, adiponectin, and resistin concentrations in healthy humans. *J Clin Endocrinol Metab.* avr 2003;88(4):1730-6.
119. Misra M, Miller KK, Almazan C, Ramaswamy K, Aggarwal A, Herzog DB, et al. Hormonal and body composition predictors of soluble leptin receptor, leptin, and free leptin index in adolescent girls with anorexia nervosa and controls and relation to insulin sensitivity. *J Clin Endocrinol Metab.* juill 2004;89(7):3486-95.
120. Modan-Moses D, Stein D, Pariente C, Yaroslavsky A, Ram A, Faigin M, et al. Modulation of adiponectin and leptin during refeeding of female anorexia nervosa patients. *J Clin Endocrinol Metab.* mai 2007;92(5):1843-7.
121. Hebebrand J, Blum WF, Barth N, Coners H, Englaro P, Juul A, et al. Leptin levels in patients with anorexia nervosa are reduced in the acute stage and elevated upon short-term weight restoration. *Mol Psychiatry.* juill 1997;2(4):330-4.
122. Misra M, Prabhakaran R, Miller KK, Tsai P, Lin A, Lee N, et al. Role of cortisol in menstrual recovery in adolescent girls with anorexia nervosa. *Pediatr Res.* avr 2006;59(4 Pt 1):598-603.
123. Scherer PE, Williams S, Fogliano M, Baldini G, Lodish HF. A novel serum protein similar to C1q, produced exclusively in adipocytes. *J Biol Chem.* 10 nov 1995;270(45):26746-9.
124. Hu E, Liang P, Spiegelman BM. AdipoQ is a novel adipose-specific gene dysregulated in obesity. *J Biol Chem.* 3 mai 1996;271(18):10697-703.
125. Hamada T, Tashiro K, Tada H, Inazawa J, Shirozu M, Shibahara K, et al. Isolation and characterization of a novel secretory protein, stromal cell-derived factor-2 (SDF-2) using the signal sequence trap method. *Gene.* 17 oct 1996;176(1-2):211-4.
126. Maeda K, Okubo K, Shimomura I, Funahashi T, Matsuzawa Y, Matsubara K. cDNA cloning and expression of a novel adipose specific collagen-like factor, apM1 (AdiPose Most abundant Gene transcript 1). *Biochem Biophys Res Commun.* 16 avr 1996;221(2):286-9.
127. Chandran M, Phillips SA, Ciaraldi T, Henry RR. Adiponectin: more than just another fat cell hormone? *Diabetes Care.* août 2003;26(8):2442-50.
128. Scherer PE. Adipose tissue: from lipid storage compartment to endocrine organ. *Diabetes.* juin 2006;55(6):1537-45.
129. Tsao T-S, Tomas E, Murrey HE, Hug C, Lee DH, Ruderman NB, et al. Role of disulfide bonds in Acrp30/adiponectin structure and signaling specificity. Different oligomers activate different signal transduction pathways. *J Biol Chem.* 12 déc 2003;278(50):50810-7.
130. Hara K, Horikoshi M, Yamauchi T, Yago H, Miyazaki O, Ebinuma H, et al. Measurement of the high-molecular weight form of adiponectin in plasma is useful for the prediction of insulin resistance and metabolic syndrome. *Diabetes Care.* juin 2006;29(6):1357-62.

131. Yamauchi T, Kamon J, Ito Y, Tsuchida A, Yokomizo T, Kita S, et al. Cloning of adiponectin receptors that mediate antidiabetic metabolic effects. *Nature*. 12 juin 2003;423(6941):762-9.
132. Denzel MS, Scimia M-C, Zumstein PM, Walsh K, Ruiz-Lozano P, Ranscht B. T-cadherin is critical for adiponectin-mediated cardioprotection in mice. *J Clin Invest*. déc 2010;120(12):4342-52.
133. Sharma K, Ramachandrarao S, Qiu G, Usui HK, Zhu Y, Dunn SR, et al. Adiponectin regulates albuminuria and podocyte function in mice. *J Clin Invest*. mai 2008;118(5):1645-56.
134. Takemura Y, Ouchi N, Shibata R, Arahamian T, Kirber MT, Summer RS, et al. Adiponectin modulates inflammatory reactions via calreticulin receptor-dependent clearance of early apoptotic bodies. *J Clin Invest*. févr 2007;117(2):375-86.
135. Oshima K, Nampei A, Matsuda M, Iwaki M, Fukuhara A, Hashimoto J, et al. Adiponectin increases bone mass by suppressing osteoclast and activating osteoblast. *Biochem Biophys Res Commun*. 3 juin 2005;331(2):520-6.
136. Shinoda Y, Yamaguchi M, Ogata N, Akune T, Kubota N, Yamauchi T, et al. Regulation of bone formation by adiponectin through autocrine/paracrine and endocrine pathways. *J Cell Biochem*. 1 sept 2006;99(1):196-208.
137. Kajimura D, Lee HW, Riley KJ, Arteaga-Solis E, Ferron M, Zhou B, et al. Adiponectin regulates bone mass via opposite central and peripheral mechanisms through FoxO1. *Cell Metab*. 4 juin 2013;17(6):901-15.
138. Dostálová I, Smitka K, Papezová H, Kvasnicková H, Nedvídková J. Increased insulin sensitivity in patients with anorexia nervosa: the role of adipocytokines. *Physiol Res Acad Sci Bohemoslov*. 2007;56(5):587-94.
139. Karczewska-Kupczewska M, Straczkowski M, Adamska A, Nikołajuk A, Oziomek E, Górská M, et al. Insulin sensitivity, metabolic flexibility, and serum adiponectin concentration in women with anorexia nervosa. *Metabolism*. avr 2010;59(4):473-7.
140. Delporte ML, Brichard SM, Hermans MP, Beguin C, Lambert M. Hyperadiponectinaemia in anorexia nervosa. *Clin Endocrinol (Oxf)*. janv 2003;58(1):22-9.
141. Pannacciulli N, Vettor R, Milan G, Granzotto M, Catucci A, Federspil G, et al. Anorexia nervosa is characterized by increased adiponectin plasma levels and reduced nonoxidative glucose metabolism. *J Clin Endocrinol Metab*. avr 2003;88(4):1748-52.
142. Bosy-Westphal A, Brabant G, Haas V, Onur S, Paul T, Nutzinger D, et al. Determinants of plasma adiponectin levels in patients with anorexia nervosa examined before and after weight gain. *Eur J Nutr*. sept 2005;44(6):355-9.
143. Saito K, Arata S, Hosono T, Sano Y, Takahashi K, Choi-Miura N-H, et al. Adiponectin plays an important role in efficient energy usage under energy shortage. *Biochim Biophys Acta*. juill 2006;1761(7):709-16.
144. Iwahashi H, Funahashi T, Kurokawa N, Sayama K, Fukuda E, Okita K, et al. Plasma adiponectin levels in women with anorexia nervosa. *Horm Metab Res Horm Stoffwechselforschung Horm Métabolisme*. sept 2003;35(9):537-40.
145. Tagami T, Satoh N, Usui T, Yamada K, Shimatsu A, Kuzuya H. Adiponectin in anorexia nervosa and bulimia nervosa. *J Clin Endocrinol Metab*. avr 2004;89(4):1833-7.
146. Farooqi IS, Matarese G, Lord GM, Keogh JM, Lawrence E, Agwu C, et al. Beneficial effects of leptin on obesity, T cell hyporesponsiveness, and neuroendocrine/metabolic dysfunction of human congenital leptin deficiency. *J Clin Invest*. oct 2002;110(8):1093-103.
147. Kowalska I, Karczewska-Kupczewska M, Strączkowski M. Adipocytokines, gut hormones and growth factors in anorexia nervosa. *Clin Chim Acta Int J Clin Chem*. 18 sept 2011;412(19-20):1702-11.
148. Miller KK. Endocrine dysregulation in anorexia nervosa update. *J Clin Endocrinol Metab*. oct 2011;96(10):2939-49.

149. Ahima RS, Prabakaran D, Mantzoros C, Qu D, Lowell B, Maratos-Flier E, et al. Role of leptin in the neuroendocrine response to fasting. *Nature*. 18 juill 1996;382(6588):250-2.
150. Grinspoon S, Gulick T, Askari H, Landt M, Lee K, Anderson E, et al. Serum leptin levels in women with anorexia nervosa. *J Clin Endocrinol Metab*. nov 1996;81(11):3861-3.
151. Welt CK, Chan JL, Bullen J, Murphy R, Smith P, DePaoli AM, et al. Recombinant human leptin in women with hypothalamic amenorrhea. *N Engl J Med*. 2 sept 2004;351(10):987-97.
152. Brichard SM, Delporte ML, Lambert M. Adipocytokines in anorexia nervosa: a review focusing on leptin and adiponectin. *Horm Metab Res Horm Stoffwechselforschung Horm Métabolisme*. juin 2003;35(6):337-42.
153. Hebebrand J, Albayrak Ö. Leptin treatment of patients with anorexia nervosa? The urgent need for initiation of clinical studies. *Eur Child Adolesc Psychiatry*. févr 2012;21(2):63-6.
154. Støving RK, Veldhuis JD, Flyvbjerg A, Vinten J, Hangaard J, Koldkjaer OG, et al. Jointly amplified basal and pulsatile growth hormone (GH) secretion and increased process irregularity in women with anorexia nervosa: indirect evidence for disruption of feedback regulation within the GH-insulin-like growth factor I axis. *J Clin Endocrinol Metab*. juin 1999;84(6):2056-63.
155. Okada S, Kopchick JJ. Biological effects of growth hormone and its antagonist. *Trends Mol Med*. mars 2001;7(3):126-32.
156. Dee Unglaub S. *Physiologie Animale Une approche intégrée*. PEARSON Education Inc.
157. Melmed S. Insulin-like growth factor I--a prototypic peripheral-paracrine hormone? *Endocrinology*. sept 1999;140(9):3879-80.
158. Giustina A, Mazziotti G, Canalis E. Growth hormone, insulin-like growth factors, and the skeleton. *Endocr Rev*. août 2008;29(5):535-59.
159. Ohlsson C, Mohan S, Sjögren K, Tivesten A, Isgaard J, Isaksson O, et al. The role of liver-derived insulin-like growth factor-I. *Endocr Rev*. août 2009;30(5):494-535.
160. Mohan S, Richman C, Guo R, Amaar Y, Donahue LR, Wergedal J, et al. Insulin-like growth factor regulates peak bone mineral density in mice by both growth hormone-dependent and -independent mechanisms. *Endocrinology*. mars 2003;144(3):929-36.
161. Dostálová I, Kaválková P, Haluzíková D, Lacinová Z, Mráz M, Papezová H, et al. Plasma concentrations of fibroblast growth factors 19 and 21 in patients with anorexia nervosa. *J Clin Endocrinol Metab*. sept 2008;93(9):3627-32.
162. Støving RK, Chen J-W, Glintborg D, Brixen K, Flyvbjerg A, Hørder K, et al. Bioactive insulin-like growth factor (IGF) I and IGF-binding protein-1 in anorexia nervosa. *J Clin Endocrinol Metab*. juin 2007;92(6):2323-9.
163. Fazeli PK, Lawson EA, Prabhakaran R, Miller KK, Donoho DA, Clemmons DR, et al. Effects of recombinant human growth hormone in anorexia nervosa: a randomized, placebo-controlled study. *J Clin Endocrinol Metab*. nov 2010;95(11):4889-97.
164. Kubicky RA, Wu S, Kharitonov A, De Luca F. Role of fibroblast growth factor 21 (FGF21) in undernutrition-related attenuation of growth in mice. *Endocrinology*. mai 2012;153(5):2287-95.
165. Inagaki T, Dutchak P, Zhao G, Ding X, Gautron L, Parameswara V, et al. Endocrine regulation of the fasting response by PPARalpha-mediated induction of fibroblast growth factor 21. *Cell Metab*. juin 2007;5(6):415-25.
166. Inagaki T, Lin VY, Goetz R, Mohammadi M, Mangelsdorf DJ, Kliewer SA. Inhibition of growth hormone signaling by the fasting-induced hormone FGF21. *Cell Metab*. juill 2008;8(1):77-83.
167. Fazeli PK, Misra M, Goldstein M, Miller KK, Klibanski A. Fibroblast growth factor-21 may mediate growth hormone resistance in anorexia nervosa. *J Clin Endocrinol Metab*. janv 2010;95(1):369-74.

168. Yakar S, Liu JL, Stannard B, Butler A, Accili D, Sauer B, et al. Normal growth and development in the absence of hepatic insulin-like growth factor I. *Proc Natl Acad Sci U S A*. 22 juin 1999;96(13):7324-9.
169. Elis S, Courtland H-W, Wu Y, Rosen CJ, Sun H, Jepsen KJ, et al. Elevated serum levels of IGF-1 are sufficient to establish normal body size and skeletal properties even in the absence of tissue IGF-1. *J Bone Miner Res Off J Am Soc Bone Miner Res*. juin 2010;25(6):1257-66.
170. Biller BM, Federoff HJ, Koenig JI, Klibanski A. Abnormal cortisol secretion and responses to corticotropin-releasing hormone in women with hypothalamic amenorrhea. *J Clin Endocrinol Metab*. févr 1990;70(2):311-7.
171. Misra M, Miller KK, Almazan C, Ramaswamy K, Lapcharoensap W, Worley M, et al. Alterations in cortisol secretory dynamics in adolescent girls with anorexia nervosa and effects on bone metabolism. *J Clin Endocrinol Metab*. oct 2004;89(10):4972-80.
172. Lawson EA, Donoho D, Miller KK, Misra M, Meenaghan E, Lydecker J, et al. Hypercortisolemia is associated with severity of bone loss and depression in hypothalamic amenorrhea and anorexia nervosa. *J Clin Endocrinol Metab*. déc 2009;94(12):4710-6.
173. Lawson EA, Misra M, Meenaghan E, Rosenblum L, Donoho DA, Herzog D, et al. Adrenal glucocorticoid and androgen precursor dissociation in anorexia nervosa. *J Clin Endocrinol Metab*. avr 2009;94(4):1367-71.
174. Legroux-Gerot I, Vignau J, Collier F, Cortet B. Bone loss associated with anorexia nervosa. *Jt Bone Spine Rev Rhum*. déc 2005;72(6):489-95.
175. Chiodini I, Torlontano M, Carnevale V, Trischitta V, Scillitani A. Skeletal involvement in adult patients with endogenous hypercortisolism. *J Endocrinol Invest*. mars 2008;31(3):267-76.
176. Ferron M, Wei J, Yoshizawa T, Del Fattore A, DePinho RA, Teti A, et al. Insulin signaling in osteoblasts integrates bone remodeling and energy metabolism. *Cell*. 23 juill 2010;142(2):296-308.
177. Lacombe J, Karsenty G, Ferron M. In vivo analysis of the contribution of bone resorption to the control of glucose metabolism in mice. *Mol Metab*. 2013;2(4):498-504.
178. Klein GL. Insulin and bone: Recent developments. *World J Diabetes*. 15 févr 2014;5(1):14-6.
179. Thomas SJ, Morimoto K, Herndon DN, Ferrando AA, Wolfe RR, Klein GL, et al. The effect of prolonged euglycemic hyperinsulinemia on lean body mass after severe burn. *Surgery*. août 2002;132(2):341-7.
180. Pramojanee SN, Phimphilai M, Chattipakorn N, Chattipakorn SC. Possible roles of insulin signaling in osteoblasts. *Endocr Res*. 28 mars 2014;
181. Nakazato M, Murakami N, Date Y, Kojima M, Matsuo H, Kangawa K, et al. A role for ghrelin in the central regulation of feeding. *Nature*. 11 janv 2001;409(6817):194-8.
182. Tolle V, Zizzari P, Tomasetto C, Rio MC, Epelbaum J, Bluet-Pajot MT. In vivo and in vitro effects of ghrelin/motilin-related peptide on growth hormone secretion in the rat. *Neuroendocrinology*. janv 2001;73(1):54-61.
183. Kojima M, Hosoda H, Date Y, Nakazato M, Matsuo H, Kangawa K. Ghrelin is a growth-hormone-releasing acylated peptide from stomach. *Nature*. 9 déc 1999;402(6762):656-60.
184. Li RL, Sherbet DP, Elsbernd BL, Goldstein JL, Brown MS, Zhao T-J. Profound hypoglycemia in starved, ghrelin-deficient mice is caused by decreased gluconeogenesis and reversed by lactate or fatty acids. *J Biol Chem*. 25 mai 2012;287(22):17942-50.
185. Kang K, Zmuda E, Sleeman MW. Physiological role of ghrelin as revealed by the ghrelin and GOAT knockout mice. *Peptides*. nov 2011;32(11):2236-41.
186. Hansen TK, Dall R, Hosoda H, Kojima M, Kangawa K, Christiansen JS, et al. Weight loss increases circulating levels of ghrelin in human obesity. *Clin Endocrinol (Oxf)*. févr 2002;56(2):203-6.

187. Tolle V, Kadem M, Bluet-Pajot M-T, Frere D, Foulon C, Bossu C, et al. Balance in ghrelin and leptin plasma levels in anorexia nervosa patients and constitutionally thin women. *J Clin Endocrinol Metab.* janv 2003;88(1):109-16.
188. Maccarinelli G, Sibilia V, Torsello A, Raimondo F, Pitto M, Giustina A, et al. Ghrelin regulates proliferation and differentiation of osteoblastic cells. *J Endocrinol.* janv 2005;184(1):249-56.
189. Scheller E, Cawthron W, Learman B, Mori H, Simon B, Parlee S. the metabolic nature of marrow fat:insulin signaling, CREB phosphorylation and the adiponectin paradox. 2013.
190. Clabaut A, Delplace S, Chauveau C, Hardouin P, Broux O. Human osteoblasts derived from mesenchymal stem cells express adipogenic markers upon coculture with bone marrow adipocytes. *Differ Res Biol Divers.* juill 2010;80(1):40-5.
191. Goto H, Hozumi A, Osaki M, Fukushima T, Sakamoto K, Yonekura A, et al. Primary human bone marrow adipocytes support TNF- α -induced osteoclast differentiation and function through RANKL expression. *Cytokine.* déc 2011;56(3):662-8.
192. Shen W, Chen J, Punyanitya M, Shapses S, Heshka S, Heymsfield SB. MRI-measured bone marrow adipose tissue is inversely related to DXA-measured bone mineral in Caucasian women. *Osteoporos Int J Establ Result Coop Eur Found Osteoporos Natl Osteoporos Found USA.* mai 2007;18(5):641-7.
193. Wehrli FW, Hopkins JA, Hwang SN, Song HK, Snyder PJ, Haddad JG. Cross-sectional study of osteopenia with quantitative MR imaging and bone densitometry. *Radiology.* nov 2000;217(2):527-38.
194. Blebea JS, Houseni M, Torigian DA, Fan C, Mavi A, Zhuge Y, et al. Structural and functional imaging of normal bone marrow and evaluation of its age-related changes. *Semin Nucl Med.* mai 2007;37(3):185-94.
195. Maalej A, Guerhazi Y, Fakhfakh K, Akid F, Haddar S, Fourati H. 2012.
196. Di Iorgi N, Mittelman SD, Gilsanz V. Differential effect of marrow adiposity and visceral and subcutaneous fat on cardiovascular risk in young, healthy adults. *Int J Obes* 2005. déc 2008;32(12):1854-60.
197. Vande Berg BC, Malghem J, Lecouvet FE, Maldague B. Magnetic resonance imaging of normal bone marrow. *Eur Radiol.* 1998;8(8):1327-34.
198. Fazeli PK, Horowitz MC, MacDougald OA, Scheller EL, Rodeheffer MS, Rosen CJ, et al. Marrow fat and bone--new perspectives. *J Clin Endocrinol Metab.* mars 2013;98(3):935-45.
199. Moerman EJ, Teng K, Lipschitz DA, Lecka-Czernik B. Aging activates adipogenic and suppresses osteogenic programs in mesenchymal marrow stroma/stem cells: the role of PPAR- γ 2 transcription factor and TGF- β /BMP signaling pathways. *Aging Cell.* déc 2004;3(6):379-89.
200. Elbaz A, Rivas D, Duque G. Effect of estrogens on bone marrow adipogenesis and Sirt1 in aging C57BL/6J mice. *Biogerontology.* déc 2009;10(6):747-55.
201. Martin RB, Chow BD, Lucas PA. Bone marrow fat content in relation to bone remodeling and serum chemistry in intact and ovariectomized dogs. *Calcif Tissue Int.* mars 1990;46(3):189-94.
202. Martin RB, Zissimos SL. Relationships between marrow fat and bone turnover in ovariectomized and intact rats. *Bone.* 1991;12(2):123-31.
203. Somjen D, Katzburg S, Kohen F, Gayer B, Posner GH, Yoles I, et al. The effects of native and synthetic estrogenic compounds as well as vitamin D less-calcemic analogs on adipocytes content in rat bone marrow. *J Endocrinol Invest.* févr 2011;34(2):106-10.
204. Iwaniec UT, Turner RT. Failure to generate bone marrow adipocytes does not protect mice from ovariectomy-induced osteopenia. *Bone.* mars 2013;53(1):145-53.

205. Tornvig L, Mosekilde LI, Justesen J, Falk E, Kassem M. Troglitazone treatment increases bone marrow adipose tissue volume but does not affect trabecular bone volume in mice. *Calcif Tissue Int.* juill 2001;69(1):46-50.
206. Meunier P, Aaron J, Edouard C, Vignon G. Osteoporosis and the replacement of cell populations of the marrow by adipose tissue. A quantitative study of 84 iliac bone biopsies. *Clin Orthop.* oct 1971;80:147-54.
207. Syed FA, Oursler MJ, Hefferanm TE, Peterson JM, Riggs BL, Khosla S. Effects of estrogen therapy on bone marrow adipocytes in postmenopausal osteoporotic women. *Osteoporos Int J Establ Result Coop Eur Found Osteoporos Natl Osteoporos Found USA.* sept 2008;19(9):1323-30.
208. Pittenger MF, Mackay AM, Beck SC, Jaiswal RK, Douglas R, Mosca JD, et al. Multilineage potential of adult human mesenchymal stem cells. *Science.* 2 avr 1999;284(5411):143-7.
209. Harada S, A.Rodan G. Control of osteoblast function and regulation of bone mass.
210. Veilleux A, Caron-Jobin M, Noël S, Laberge PY, Tchernof A. Visceral adipocyte hypertrophy is associated with dyslipidemia independent of body composition and fat distribution in women. *Diabetes.* mai 2011;60(5):1504-11.
211. Liu L-F, Shen W-J, Ueno M, Patel S, Kraemer FB. Characterization of age-related gene expression profiling in bone marrow and epididymal adipocytes. *BMC Genomics.* 2011;12:212.
212. Poloni A, Maurizi G, Serrani F, Mancini S, Zingaretti MC, Frontini A, et al. Molecular and functional characterization of human bone marrow adipocytes. *Exp Hematol.* juin 2013;41(6):558-66.e2.
213. Abella E, Feliu E, Granada I, Millá F, Oriol A, Ribera JM, et al. Bone marrow changes in anorexia nervosa are correlated with the amount of weight loss and not with other clinical findings. *Am J Clin Pathol.* oct 2002;118(4):582-8.
214. Bredella MA, Fazeli PK, Miller KK, Misra M, Torriani M, Thomas BJ, et al. Increased bone marrow fat in anorexia nervosa. *J Clin Endocrinol Metab.* juin 2009;94(6):2129-36.
215. Griffith JF, Yeung DKW, Antonio GE, Lee FKH, Hong AWL, Wong SYS, et al. Vertebral bone mineral density, marrow perfusion, and fat content in healthy men and men with osteoporosis: dynamic contrast-enhanced MR imaging and MR spectroscopy. *Radiology.* sept 2005;236(3):945-51.
216. Hardouin P, Pansini V, Cortet B. Bone marrow fat. *Jt Bone Spine Rev Rhum.* juill 2014;81(4):313-9.
217. Ecklund K, Vajapeyam S, Feldman HA, Buzney CD, Mulkern RV, Kleinman PK, et al. Bone marrow changes in adolescent girls with anorexia nervosa. *J Bone Miner Res Off J Am Soc Bone Miner Res.* févr 2010;25(2):298-304.
218. Déchelotte P, Grigioni S, Fetissov S. Conséquences digestives de l'anorexie mentale. *Nutr Clin Métabolisme.* déc 2007;21(4):166-71.
219. Roulet M, Cheseaux M, Coti P. Conséquences de la dénutrition chez l'enfant et l'adolescent. Mortalité, morbidité, conséquences médicoéconomiques. *Nutr Clin Métabolisme.* déc 2005;19(4):207-13.
220. Rigaud D, Bedig G, Merrouche M, Vulpillat M, Bonfils S, Apfelbaum M. Delayed gastric emptying in anorexia nervosa is improved by completion of a renutrition program. *Dig Dis Sci.* août 1988;33(8):919-25.
221. Szmukler GI, Young GP, Lichtenstein M, Andrews JT. A serial study of gastric emptying in anorexia nervosa and bulimia. *Aust N Z J Med.* juin 1990;20(3):220-5.
222. Kamal N, Chami T, Andersen A, Rosell FA, Schuster MM, Whitehead WE. Delayed gastrointestinal transit times in anorexia nervosa and bulimia nervosa. *Gastroenterology.* nov 1991;101(5):1320-4.

223. Buchman AL, Ament ME, Weiner M, Kodner A, Mayer EA. Reversal of megaduodenum and duodenal dysmotility associated with improvement in nutritional status in primary anorexia nervosa. *Dig Dis Sci.* févr 1994;39(2):433-40.
224. Mitchell J., Pyle R., Lentz R. Electrolyte and other physiological abnormalities in patients with bulimia. 1983;
225. Abdu R., Garritano D, Culver O. Acute gastric necrosis in anorexia nervosa and bulimia. Two case reports. *Archives of Surgery.* 1987;
226. Stacher G, Kiss S, Bergmann H, Hobart C. Oesophageal and gastric motility disorders in patients categorised as having primary anorexia nervosa. *Gut.* 1986;
227. Ravelli A., Helps B., Milla P. Normal gastric antral myoelectrical activity in early onset anorexia nervosa. 1993;
228. Hall R., Beresford T. Medical complications of anorexia and bulimia. *Psychiatric Medicine.* 1989;
229. Chiarioni G, Bassotti G, Monsignori A, Menegotti M, Salandini L, Di Matteo G, et al. Anorectal dysfunction in constipated women with anorexia nervosa. *Mayo Clin Proc.* oct 2000;75(10):1015-9.
230. Zipfel S, Sammet I, Rapps N, Herzog W, Herpertz S, Martens U. Gastrointestinal disturbances in eating disorders: clinical and neurobiological aspects. *Auton Neurosci Basic Clin.* 30 oct 2006;129(1-2):99-106.
231. McDermott JR, Leslie FC, D'Amato M, Thompson DG, Grecis RK, McLaughlin JT. Immune control of food intake: enteroendocrine cells are regulated by CD4+ T lymphocytes during small intestinal inflammation. *Gut.* avr 2006;55(4):492-7.
232. Marcos A, Nova E, Montero A. Changes in the immune system are conditioned by nutrition. *Eur J Clin Nutr.* sept 2003;57 Suppl 1:S66-9.
233. Corcos M, Guilbaud O, Chaouat G, Cayol V, Speranza M, Chambry J, et al. Cytokines and anorexia nervosa. *Psychosom Med.* juin 2001;63(3):502-4.
234. Brambilla F, Monti D, Franceschi C. Plasma concentrations of interleukin-1-beta, interleukin-6 and tumor necrosis factor-alpha, and of their soluble receptors and receptor antagonist in anorexia nervosa. *Psychiatry Res.* 20 sept 2001;103(2-3):107-14.
235. Ehrlich S, Burghardt R, Schneider N, Broecker-Preuss M, Weiss D, Merle JV, et al. The role of leptin and cortisol in hyperactivity in patients with acute and weight-recovered anorexia nervosa. *Prog Neuropsychopharmacol Biol Psychiatry.* 15 juin 2009;33(4):658-62.
236. Mayer L, Walsh BT, Pierson RN Jr, Heymsfield SB, Gallagher D, Wang J, et al. Body fat redistribution after weight gain in women with anorexia nervosa. *Am J Clin Nutr.* juin 2005;81(6):1286-91.
237. Purper-Ouakil D, Michel G, Baup N, Mouren-Siméoni M-C. Aspects psychopathologiques de l'exercice physique intensif chez l'enfant et l'adolescent : mise au point à partir d'une situation clinique. *Ann Méd-Psychol Rev Psychiatr.* oct 2002;160(8):543-9.
238. Duclos M, Ouerdani A, Mormède P, Konsman JP. Food restriction-induced hyperactivity: addiction or adaptation to famine? *Psychoneuroendocrinology.* juin 2013;38(6):884-97.
239. Klein DA, Mayer LES, Schebendach JE, Walsh BT. Physical activity and cortisol in anorexia nervosa. *Psychoneuroendocrinology.* juin 2007;32(5):539-47.
240. Davis C, Kennedy SH, Ravelski E, Dionne M. The role of physical activity in the development and maintenance of eating disorders. *Psychol Med.* nov 1994;24(4):957-67.
241. Willner P, Muscat R, Papp M. Chronic mild stress-induced anhedonia: a realistic animal model of depression. *Neurosci Biobehav Rev.* 1992;16(4):525-34.
242. Yirmiya R, Goshen I, Bajayo A, Kreisel T, Feldman S, Tam J, et al. Depression induces bone loss through stimulation of the sympathetic nervous system. *Proc Natl Acad Sci U S A.* 7 nov 2006;103(45):16876-81.

243. Wiborg O. Chronic mild stress for modeling anhedonia. *Cell Tissue Res.* oct 2013;354(1):155-69.
244. Devlin MJ, Cloutier AM, Thomas NA, Panus DA, Lotinun S, Pinz I, et al. Caloric restriction leads to high marrow adiposity and low bone mass in growing mice. *J Bone Miner Res Off J Am Soc Bone Miner Res.* sept 2010;25(9):2078-88.
245. Tatsumi S, Ito M, Asaba Y, Tsutsumi K, Ikeda K. Life-long caloric restriction reveals biphasic and dimorphic effects on bone metabolism in rodents. *Endocrinology.* févr 2008;149(2):634-41.
246. Tropp J, Markus EJ. Effects of mild food deprivation on the estrous cycle of rats. *Physiol Behav.* juill 2001;73(4):553-9.
247. Austad SN. Does caloric restriction in the laboratory simply prevent overfeeding and return house mice to their natural level of food intake? *Sci Aging Knowl Environ SAGE KE.* 7 nov 2001;2001(6):pe3.
248. Cerqueira FM, Kowaltowski AJ. Commonly adopted caloric restriction protocols often involve malnutrition. *Ageing Res Rev.* oct 2010;9(4):424-30.
249. Gairdner SE, Amara CE. Serum leptin is not correlated with body fat in severe food restriction. *Appl Physiol Nutr Metab Physiol Appliquée Nutr Métabolisme.* déc 2012;37(6):1063-71.
250. Heresi G, Chandra RK. Effects of severe calorie restriction on thymic factor activity and lymphocyte stimulation response in rats. *J Nutr.* sept 1980;110(9):1888-93.
251. Dhahbi JM, Kim H-J, Mote PL, Beaver RJ, Spindler SR. Temporal linkage between the phenotypic and genomic responses to caloric restriction. *Proc Natl Acad Sci U S A.* 13 avr 2004;101(15):5524-9.
252. Routtenberg A, Kuznesof AW. Self-starvation of rats living in activity wheels on a restricted feeding schedule. *J Comp Physiol Psychol.* déc 1967;64(3):414-21.
253. Hatori M, Vollmers C, Zarrinpar A, DiTacchio L, Bushong EA, Gill S, et al. Time-restricted feeding without reducing caloric intake prevents metabolic diseases in mice fed a high-fat diet. *Cell Metab.* 6 juin 2012;15(6):848-60.
254. Van Leeuwen SD, Bonne OB, Avraham Y, Berry EM. Separation as a new animal model for self-induced weight loss. *Physiol Behav.* juill 1997;62(1):77-81.
255. Hao S, Avraham Y, Bonne O, Berry EM. Separation-induced body weight loss, impairment in alternation behavior, and autonomic tone: effects of tyrosine. *Pharmacol Biochem Behav.* févr 2001;68(2):273-81.
256. Kim SF. Animal models of eating disorders. *Neuroscience.* 1 juin 2012;211:2-12.
257. Willner P. The validity of animal models of depression. *Psychopharmacology (Berl).* 1984;83(1):1-16.
258. Veyrat-Durebex C, Montet X, Vinciguerra M, Gjinovci A, Meda P, Foti M, et al. The Lou/C rat: a model of spontaneous food restriction associated with improved insulin sensitivity and decreased lipid storage in adipose tissue. *Am J Physiol Endocrinol Metab.* mai 2009;296(5):E1120-32.
259. Broberger C, Johansen J, Johansson C, Schalling M, Hökfelt T. The neuropeptide Y/agouti gene-related protein (AGRP) brain circuitry in normal, anorectic, and monosodium glutamate-treated mice. *Proc Natl Acad Sci U S A.* 8 déc 1998;95(25):15043-8.
260. Maltais LJ, Lane PW, Beamer WG. Anorexia, a recessive mutation causing starvation in preweanling mice. *J Hered.* déc 1984;75(6):468-72.
261. Dantzer R, O'Connor JC, Freund GG, Johnson RW, Kelley KW. From inflammation to sickness and depression: when the immune system subjugates the brain. *Nat Rev Neurosci.* janv 2008;9(1):46-56.

262. Grinspoon S, Miller K, Coyle C, Krempin J, Armstrong C, Pitts S, et al. Severity of osteopenia in estrogen-deficient women with anorexia nervosa and hypothalamic amenorrhea. *J Clin Endocrinol Metab.* juin 1999;84(6):2049-55.
263. Bouxsein ML, Myers KS, Shultz KL, Donahue LR, Rosen CJ, Beamer WG. Ovariectomy-induced bone loss varies among inbred strains of mice. *J Bone Miner Res Off J Am Soc Bone Miner Res.* juill 2005;20(7):1085-92.
264. Iwaniec UT, Yuan D, Power RA, Wronski TJ. Strain-dependent variations in the response of cancellous bone to ovariectomy in mice. *J Bone Miner Res Off J Am Soc Bone Miner Res.* juill 2006;21(7):1068-74.
265. Marcondes FK, Bianchi FJ, Tanno AP. Determination of the estrous cycle phases of rats: some helpful considerations. *Braz J Biol Rev Brasleira Biol.* nov 2002;62(4A):609-14.
266. Brihaye Abadie I, de Tournemire R, Alvin P. Anorexie mentale : conséquences sur la croissance et la minéralisation osseuse. *Arch Pédiatrie.* sept 2003;10(9):836-40.
267. Bruss MD, Khambatta CF, Ruby MA, Aggarwal I, Hellerstein MK. Calorie restriction increases fatty acid synthesis and whole body fat oxidation rates. *Am J Physiol Endocrinol Metab.* janv 2010;298(1):E108-16.
268. Cannon B, Nedergaard J. Brown adipose tissue: function and physiological significance. *Physiol Rev.* janv 2004;84(1):277-359.
269. Seale P, Conroe HM, Estall J, Kajimura S, Frontini A, Ishibashi J, et al. Prdm16 determines the thermogenic program of subcutaneous white adipose tissue in mice. *J Clin Invest.* janv 2011;121(1):96-105.
270. Cerqueira FM, da Cunha FM, Caldeira da Silva CC, Chausse B, Romano RL, Garcia CCM, et al. Long-term intermittent feeding, but not caloric restriction, leads to redox imbalance, insulin receptor nitration, and glucose intolerance. *Free Radic Biol Med.* 1 oct 2011;51(7):1454-60.
271. Park S, Komatsu T, Hayashi H, Yamaza H, Chiba T, Higami Y, et al. Calorie restriction initiated at a young age activates the Akt/PKC zeta/lambda-Glut4 pathway in rat white adipose tissue in an insulin-independent manner. *Age Dordr Neth.* déc 2008;30(4):293-302.
272. Higami Y, Pugh TD, Page GP, Allison DB, Prolla TA, Weindruch R. Adipose tissue energy metabolism: altered gene expression profile of mice subjected to long-term caloric restriction. *FASEB J Off Publ Fed Am Soc Exp Biol.* févr 2004;18(2):415-7.
273. Okita N, Hayashida Y, Kojima Y, Fukushima M, Yuguchi K, Mikami K, et al. Differential responses of white adipose tissue and brown adipose tissue to caloric restriction in rats. *Mech Ageing Dev.* mai 2012;133(5):255-66.
274. Bray MS, Ratcliffe WF, Grenett MH, Brewer RA, Gamble KL, Young ME. Quantitative analysis of light-phase restricted feeding reveals metabolic dyssynchrony in mice. *Int J Obes.* juin 2013;37(6):843-52.
275. Klaus S, Ely M, Encke D, Heldmaier G. Functional assessment of white and brown adipocyte development and energy metabolism in cell culture. Dissociation of terminal differentiation and thermogenesis in brown adipocytes. *J Cell Sci.* oct 1995;108 (Pt 10):3171-80.
276. Rogers NH, Landa A, Park S, Smith RG. Aging leads to a programmed loss of brown adipocytes in murine subcutaneous white adipose tissue. *Aging Cell.* déc 2012;11(6):1074-83.
277. Zhang M, Xuan S, Bouxsein ML, von Stechow D, Akeno N, Faugere MC, et al. Osteoblast-specific knockout of the insulin-like growth factor (IGF) receptor gene reveals an essential role of IGF signaling in bone matrix mineralization. *J Biol Chem.* 15 nov 2002;277(46):44005-12.
278. Liu JL, Yakar S, LeRoith D. Conditional knockout of mouse insulin-like growth factor-1 gene using the Cre/loxP system. *Proc Soc Exp Biol Med Soc Exp Biol Med N Y N.* avr 2000;223(4):344-51.

279. Lee M-J, Fried SK. Integration of hormonal and nutrient signals that regulate leptin synthesis and secretion. *Am J Physiol Endocrinol Metab.* juin 2009;296(6):E1230-8.
280. Wrann CD, Rosen ED. New insights into adipocyte-specific leptin gene expression. *Adipocyte.* 1 juill 2012;1(3):168-72.
281. Baek K, Bloomfield SA. Blocking β -adrenergic signaling attenuates reductions in circulating leptin, cancellous bone mass, and marrow adiposity seen with dietary energy restriction. *J Appl Physiol Bethesda Md* 1985. 1 déc 2012;113(11):1792-801.
282. Hamrick MW, Ding K-H, Ponnala S, Ferrari SL, Isaacs CM. Caloric restriction decreases cortical bone mass but spares trabecular bone in the mouse skeleton: implications for the regulation of bone mass by body weight. *J Bone Miner Res Off J Am Soc Bone Miner Res.* juin 2008;23(6):870-8.
283. Gahete MD, Córdoba-Chacón J, Luque RM, Kineman RD. The rise in growth hormone during starvation does not serve to maintain glucose levels or lean mass but is required for appropriate adipose tissue response in female mice. *Endocrinology.* janv 2013;154(1):263-9.
284. Zhao T-J, Liang G, Li RL, Xie X, Sleeman MW, Murphy AJ, et al. Ghrelin O-acyltransferase (GOAT) is essential for growth hormone-mediated survival of calorie-restricted mice. *Proc Natl Acad Sci U S A.* 20 avr 2010;107(16):7467-72.
285. Zamiri MJ. Effects of reduced food intake on reproduction in mice. *Aust J Biol Sci.* déc 1978;31(6):629-39.
286. Seki M, Yamaguchi K, Marumo H, Imai K. Effects of food restriction on reproductive and toxicological parameters in rats--in search of suitable feeding regimen in long-term tests. *J Toxicol Sci.* déc 1997;22(5):427-37.
287. Nakai Y, Hamagaki S, Kato S, Seino Y, Takagi R, Kurimoto F. Role of leptin in women with eating disorders. *Int J Eat Disord.* juill 1999;26(1):29-35.
288. Casanueva FF, Dieguez C, Popovic V, Peino R, Considine RV, Caro JF. Serum immunoreactive leptin concentrations in patients with anorexia nervosa before and after partial weight recovery. *Biochem Mol Med.* avr 1997;60(2):116-20.
289. Nakai Y, Hamagaki S, Takagi R, Taniguchi A, Kurimoto F. Plasma concentrations of tumor necrosis factor-alpha (TNF-alpha) and soluble TNF receptors in patients with bulimia nervosa. *Clin Endocrinol (Oxf).* sept 2000;53(3):383-8.
290. Frühbeck G, Jebb SA, Prentice AM. Leptin: physiology and pathophysiology. *Clin Physiol Oxf Engl.* sept 1998;18(5):399-419.

Résumé

L'anorexie mentale (AM) est un trouble du comportement alimentaire qui se caractérise par une recherche obsessionnelle de minceur, une forte réduction de la prise alimentaire et une distorsion de l'image de soi. Elle est associée à de multiples perturbations endocriniennes et métaboliques, et à une altération de la masse et de la microarchitecture osseuses. Les facteurs et les mécanismes qui interviennent dans cette maladie sont très mal connus ce qui limite les options thérapeutiques. Il est donc nécessaire de développer un modèle animal qui reproduise les perturbations physiologiques observées en AM et permette d'étudier les facteurs associés à l'altération osseuse.

Dans ce but nous avons développé un modèle murin avec une restriction du temps d'accès à l'alimentation associée à un stress induit par la séparation (*Separation-based anorexia*, SBA). Cette phase SBA de 10 semaines est suivie d'une phase de récupération en conditions standards (REC) de 10 semaines. Chez des souris femelles C57Bl/6 en fin de croissance rapide, la phase SBA induit une perte rapide et importante du poids corporel. L'analyse de la composition corporelle par DEXA révèle une diminution rapide de près de 40% de la masse grasse ainsi qu'une baisse progressive de la masse maigre et un arrêt de l'acquisition de la masse osseuse. Au niveau des tibias, la densité minérale corticale et la microarchitecture trabéculaire sont altérées. L'observation des frottis vaginaux et la mesure des ovaires révèlent une perturbation importante des fonctions reproductrices. Les tests de tolérance au glucose ont montré que les souris SBA ont une capacité très élevée à corriger la glycémie. Ces animaux sont fortement hypoleptinémiques, et l'axe GH-IGF-1 est très perturbé. L'étude de l'expression génique de différents tissus adipeux a montré une augmentation du niveau des marqueurs de lipogenèse et de lipolyse, ainsi qu'une forte induction du phénotype « adipocyte brun » dans le tissu adipeux sous-cutané. Après deux semaines de REC, les souris SBA retrouvent très rapidement leur poids corporel, leurs masses maigre et grasse. La masse minérale toujours basse à ce stade est corrigée après 10 semaines de REC, ainsi que la microarchitecture osseuse (étude préliminaire). Tous les autres paramètres étudiés sont normalisés, sauf l'hypoleptinémie qui étonnement persiste même après 10 semaines de protocole REC et malgré la normalisation de la masse adipeuse.

D'après ces résultats, on peut conclure que le modèle SBA reproduit de nombreuses perturbations physiologiques observées en AM. La phase de REC révèle que ces souris ont une importante capacité de récupération. L'hypoleptinémie persistante pourrait favoriser la récupération.

L'identification des mécanismes impliqués pourrait fournir des pistes thérapeutiques afin de favoriser la reconstitution du capital osseux des patientes anorexiques.