



HAL
open science

Biodiversité du microbiome cutané des organismes marins : variabilité, déterminants et importance dans l'écosystème

Marlène Chiarello

► **To cite this version:**

Marlène Chiarello. Biodiversité du microbiome cutané des organismes marins : variabilité, déterminants et importance dans l'écosystème. Microbiologie et Parasitologie. Université Montpellier, 2017. Français. NNT : 2017MONTT092 . tel-01693132

HAL Id: tel-01693132

<https://theses.hal.science/tel-01693132>

Submitted on 25 Jan 2018

HAL is a multi-disciplinary open access archive for the deposit and dissemination of scientific research documents, whether they are published or not. The documents may come from teaching and research institutions in France or abroad, or from public or private research centers.

L'archive ouverte pluridisciplinaire **HAL**, est destinée au dépôt et à la diffusion de documents scientifiques de niveau recherche, publiés ou non, émanant des établissements d'enseignement et de recherche français ou étrangers, des laboratoires publics ou privés.



THÈSE

Pour obtenir le grade de
Docteur

Délivré par l'Université de Montpellier

**Préparée au sein de l'école doctorale GAIA
Et de l'unité de recherche MARBEC (Centre pour
la Biodiversité marine, l'Exploitation et la
Conservation)**

**Spécialité : Écologie Fonctionnelle et Sciences
Agronomiques**

Présentée par Marlène Chiarello

**Biodiversité du microbiome cutané des
organismes marins : variabilité,
déterminants et importance dans
l'écosystème**

Soutenue le 29 novembre 2017 devant le jury composé de

M. Thierry BOUVIER, DR, CNRS	Directeur
M. Frédéric DELSUC, DR, CNRS	Examinateur
M. Pierre GALAND, DR, CNRS	Invité
M. Fabrice NOT, DR, CNRS	Invité
M. Loïc PELLISIER, Asst. Prof., ETH Zürich	Rapporteur
M. Téléphore SIME-NGANDO, DR, CNRS	Rapporteur
Mme Eve TOULZA, MCF, Université de Perpignan	Examinateur
M. Sébastien VILLÉGER, CR, CNRS	Co-encadrant



Résumé

Les milliers d'espèces de micro-organismes présentes dans les océans sont essentiellement connus pour être planctoniques ou benthiques. Moins décrits, de nombreux micro-organismes colonisent également la surface et le tube digestif des macro-organismes marins, formant des communautés appelées microbiomes. Ces microbiomes ont des conséquences cruciales sur la fitness de leur hôte. Les récents progrès en biologie moléculaire ont ouvert la voie à une caractérisation des différentes facettes de sa biodiversité, à la fois taxonomique, phylogénétique, et fonctionnelle. L'objectif de cette thèse est donc de caractériser la biodiversité des microbiomes cutanés des organismes marins, d'identifier ses échelles de variabilité, ses déterminants, et son importance à l'échelle de l'écosystème. Dans un premier temps j'ai mesuré l'efficacité d'indices de biodiversité à détecter des signaux écologiques dans le cas spécifique de communautés microbiennes. Puis, j'ai décrit le microbiome cutané des principaux grands clades d'animaux marins (poissons téléostéens, cétacés et invertébrés de plusieurs classes). J'ai démontré que le microbiome cutané était très différent des communautés présentes dans l'eau environnante. J'ai aussi montré qu'il était variable, à la fois entre individus et entre espèces, mais ne présentait pas de patron de phylosymbiose. Enfin, j'ai évalué la contribution de la diversité des microbiomes cutanés à la diversité de la communauté microbienne globale d'un écosystème corallien. J'ai ainsi démontré que les animaux marins hébergent collectivement une richesse microbienne presque vingt fois supérieure à celle de l'eau les environnant, et 75% de la richesse phylogénétique à l'échelle de l'écosystème. Dans un contexte d'érosion massive de la diversité des macro-organismes marins, ces résultats soulignent la nécessité d'évaluer plus exhaustivement la biodiversité microbienne marine et sa vulnérabilité face aux pressions anthropiques.

Mots-clefs : microbiome, diversité phylogénétique, Séquençage haut-débit, communautés microbiennes, peau, *Teleostei*, *Odontoceti*, écosystèmes coralliens

Abstract

Oceans contain thousands of microbial species playing crucial roles for the functioning of the marine ecosystem. These microorganisms are present everywhere in the water column. Some microorganisms also colonize the surface and the digestive tract of marine macroorganisms, forming communities called microbiomes. These microbiomes have positive effects for their host's fitness. The diversity of these marine animal surface microbiome is still largely understudied, despite recent progress in molecular biology that now permits to fully assess its different facets of biodiversity, *i.e.* taxonomic, phylogenetic and functional. The goal of this thesis is therefore to describe the diversity of the surface microbiome of marine animals, to assess its variability at different levels, as well as its determinants, and the significance of such diversity at the ecosystem's scale. Firstly, I have assessed the efficiency of various diversity indices to detect ecological signals in the specific case of microbial communities. Secondly, I have described the surface microbiome of major marine animal clades (teleostean fishes, cetaceans and several classes of invertebrates). I found that these microbiomes are highly distinct from the surrounding planktonic communities. I demonstrated that these microbiomes are variable both between individuals from the same species and between species, but do not show a phylosymbiosis pattern. Last, I assessed the contribution of surface microbiomes to the global microbial community at the scale of a coral reef ecosystem. I demonstrated that marine animal surfaces host almost twenty times more microbial species than the water column, and 75% of the phylogenetic richness present in the ecosystem. In a context of massive erosion of marine macroscopic organisms, it is therefore urgent to exhaustively assess marine microbial biodiversity and its vulnerability facing anthropic pressures.

Key-words : microbiome, phylogenetic diversity, Next Generation Sequencing (NGS), microbial communities, skin, *Teleostei*, *Odontoceti*, coral reef ecosystems

Tout d'abord, je voudrais remercier l'ensemble des membres du jury (Télesphore Sime-NGando, Frédéric Delsuc, Pierre Galand, Fabrice Not, Loïc Pellissier et Eve Toulza) d'avoir accepté d'assister à cette thèse. Je remercie plus particulièrement Télesphore Sime-Ndango et Loïc Pellissier d'avoir accepté d'en être les rapporteurs.

Ensuite je remercie mes deux co-directeurs de thèse pour leur encadrement de haut vol et leur soutien tout au long de cette thèse. Travailler avec vous deux a été un plaisir, et j'espère pouvoir continuer à collaborer avec vous lorsque je volerais de mes propres ailes.

Merci à Thierry pour la confiance qu'il m'a accordée depuis le début, en acceptant de me co-encadrer durant mon stage de M1, puis en me proposant un stage de M2, et en me permettant de continuer en thèse. Merci pour les échanges toujours constructifs que nous avons eu tout au long de ces 5 années. Merci également pour ton écoute et ton enthousiasme, mais aussi pour tes doutes, qui m'ont fait me poser les bonnes questions. Merci de m'avoir permis de m'épanouir tout au long de cette thèse.

Cette thèse ne serait pas ce qu'elle est sans Sébastien, de loin mon co-auteur le plus impliqué, et mon relecteur le plus sévère. Il fallait qu'il y ait un seul poissonologue qui ait envie de faire pondre un papier sur les indices de diversité à une pipétologue, et que je tombe dessus ! Seb, rien que cela prouve que pour toi, la science n'a pas de frontières. Merci de t'être mis à la microbio, de t'être arraché les cheveux avec moi quand les manips ne fonctionnaient pas et quand mes discussions d'articles ressemblaient à du porridge mal cuit. Seb, c'est également toi qui m'a le plus aidée à organiser mes campagnes de terrain, dont (et surtout !) celle de Mayotte. Tu t'es mouillé au sens propre comme au sens figuré pour cette thèse, et tu m'a permis de me faire des souvenirs impérissables, de récifs coralliens, tortues, et poissons de toutes les couleurs, mais également de kiki en chaussettes et sandales, scotch autour des mollets, sur la plage au coucher du soleil. J'en ris encore. Bref. Sans déconner, merci !

Merci ensuite à tous ceux qui m'ont aidée tout au long de cette thèse. Merci aux personnes qui m'ont accompagnée sur le terrain, et en particulier à Thomas Claverie et Elliott Sucré, sans qui l'échantillonnage à Mayotte n'aurait pas été possible. Merci à Jean-Christophe Auguet, relecteur attentif qui m'a dépatouillée plus d'une fois de mes galères bioinformatiques. Merci à Corinne Bouvier pour m'avoir formée à la biomol, et pour les références musicales de très haut niveau ;-). Merci à Fabien Rilleuvineuve d'avoir passé tes journées, et parfois tes soirées avec moi à faire des extractions d'ADN et des PCR ; travailler avec toi a été un vrai plaisir. Merci également à toutes les personnes de MARBEC et du bâtiment 24, qui ont enrichies ces trois années de conversations toujours intéressantes, et qui m'ont filé un coup de pouce à l'occasion ; je pense notamment à Yvan, Yannick, Jérémie, Franck, Fabien, David, Yunne, Béa, Patricia, Aude, Julien, Hahn, Claudia, Inès, François... J'en oublie certainement.

Merci à toutes les personnes avec qui j'ai passé de très bons moments en dehors de la fac: Théo (et son macro-organisme associé, Félice), Fabien, Anne-Sophie, Eva, Charlotte, Amandine (et son macro-organisme associé, Romain), Mariam, Timothée, Quentin, Laure et Clara. Certains épisodes, que par discrétion je n'évoquerais pas ici, resteront gravés dans le marbre ;). En plus d'être de bons collègues, vous êtes de bons amis. J'espère que nous resterons en contact par la suite. Merci à mes amis de longue date, Cassy et Sébastien, auprès de qui je tiens à m'excuser de ne pas avoir beaucoup donné de nouvelles durant cette troisième année de thèse.

Enfin, la partie la plus sensible, donc je serais brève : merci à toute ma famille, et en particulier à mes thésards de parents, sans qui je ne me serais pas lancée dans cette aventure. Merci de votre soutien sans faille durant toutes ces années. Merci à ma maman (<3) d'avoir corrigé les quelques coquilles de cette thèse. Merci aussi à mon papa, tu ne liras certainement pas cette thèse, mais t'es quand même le meilleur des papa <3. Merci à mon frère et ma sœur, qui ont fait que je ne me suis jamais sentie seule. Merci à Landry d'avoir mesuré la longueur totale de 138 poissons au cours de cette thèse, et d'avoir payé l'abonnement Netflix qui a sauvé mes

soirées fatiguées. Merci à Adèle (). Merci à ma tante, Hildegarde, et mes cousins (Roland, Guylain et Gauthier) d'être aussi pas sortables et géniaux à la fois ! Merci à mes grands-parents, et à ma grand-mère Hélène, de m'avoir laissé autant de souvenirs.

Enfin, je remercie mon macro-organisme associé, Joseph <3

Table des matières

1. INTRODUCTION GENERALE : MICROBIOMES ET ORGANISMES MARINS.....	9
1.1 LE MICROBIOME DES ANIMAUX.....	9
1.1.1 <i>Perspective historique et définitions</i>	9
1.1.2 <i>Diversité et échelles de variabilité du microbiome associé aux animaux</i>	11
1.1.3 <i>Mécanismes à l'origine de la variabilité des microbiomes</i>	16
1.2 CAS DES MICROBIOMES ASSOCIES AUX ORGANISMES MARINS	28
1.2.1 <i>Composition et rôles du microbiome chez les invertébrés marins</i>	29
1.2.2 <i>Composition et rôles du microbiome chez les vertébrés marins</i>	32
1.2.3 <i>Rôles des microbiomes associés aux animaux dans les écosystèmes marins</i>	38
1.3 OBJECTIFS DE LA THESE	42
2. METHODES D'ANALYSE DE LA DIVERSITE DU MICROBIOME CUTANE DES ANIMAUX MARINS	49
2.1 HISTORIQUE DES METHODES UTILISEES POUR L'ETUDE DU MICROBIOME.....	49
2.1.1 <i>Méthodes culturales</i>	49
2.1.2 <i>Méthodes moléculaires basées sur un gène marqueur</i>	50
2.1.3 <i>Approches métagénomiques</i>	51
2.2 METHODES UTILISEES LORS DE LA THESE	52
2.2.1 <i>Campagnes de prélèvement</i>	52
2.2.2 <i>Campagne 1</i>	52
2.2.3 <i>Campagne 2</i>	54
2.2.4 <i>Campagne 3</i>	55
2.2.5 <i>Campagne 4</i>	57
2.2.6 <i>Campagne 5</i>	58
3. REFLEXION METHODOLOGIQUE : CHOIX D'INDICES DE DIVERSITE APPLIQUE AU MONDE MICROBIEN	65
3.1 FACETTES ET COMPOSANTES DE LA BIODIVERSITE	65
3.2 PARTICULARITES DES COMMUNAUTES MICROBIENNES.....	71
3.3 OBJECTIFS DU CHAPITRE ET PRINCIPAUX RESULTATS	73
3.4 MANUSCRIT A.....	75
4. FACTEURS DE VARIATION DU MICROBIOME CUTANE DES VERTEBRES MARINS.....	99
4.1 ECHELLES DE VARIABILITE ET FACTEURS ENVIRONNEMENTAUX.....	99
4.2 MANUSCRIT B	102
4.3 MANUSCRIT C.....	115
4.4 MANUSCRIT D	137
5. IMPORTANCE ET VULNERABILITE DU MICROBIOME CUTANE DES ANIMAUX DANS L'ECOSYSTEME MARIN	151
5.1 MICROBIOME CUTANE ET COMMUNAUTES PLANCTONIQUES	151
5.2 VULNERABILITE DES MACRO-ORGANISMES ET DE LEURS MICROBIOMES.....	152
5.3 OBJECTIFS DU CHAPITRE ET PRINCIPAUX RESULTATS	153
5.4 MANUSCRIT E.....	155
6. CONCLUSIONS ET PERSPECTIVES : VARIABILITE, DETERMINANTS ET IMPORTANCE DU MICROBIOME CUTANE DES ANIMAUX MARINS	179
6.1 MESURES DE LA DIVERSITE ET DE LA VARIABILITE DU MICROBIOME	179
6.2 ÉCHELLES DE VARIABILITE ET DETERMINANTS.....	181
6.2.1 <i>Variabilité intraspécifique du microbiome et déterminants potentiels</i>	181
6.2.2 <i>Spécificité du microbiome et phylosymbiose</i>	184
6.2.3 <i>Quelles sont les échelles temporelles de variation du microbiome cutané ?</i>	188
6.3 ROLES DES MICROBIOMES CUTANES DANS LES ECOSYSTEMES MARINS	190
6.3.1 <i>Rôles fonctionnels potentiels</i>	190
6.3.2 <i>Contribution du microbiome à la diversité microbienne marine</i>	191

6.3.3	<i>Vulnérabilité de la diversité microbienne face aux changements globaux.....</i>	193
7.	REFERENCES BIBLIOGRAPHIQUES	197
8.	ANNEXES.....	233
8.1	SYNTHESE BIBLIOGRAPHIQUE SUR LES DETERMINANTS DU MICROBIOME DIGESTIF DU POISSON.....	233
8.2	PROTOCOLES EXPERIMENTAUX.....	236
8.2.1	<i>Protocole d'extraction basée sur le kit Blood & Tissue (Qiagen).....</i>	236
8.2.2	<i>Protocole basé sur le kit PowerSoil® (MoBio).....</i>	239
8.2.3	<i>Protocole basé sur le kit Maxwell® Buccal Swab LEV DNA (Promega).....</i>	241
8.3	INFORMATIONS SUPPLEMENTAIRES AU MANUSCRIT A	247
8.4	INFORMATIONS SUPPLEMENTAIRES AU MANUSCRIT C.....	256
8.5	INFORMATIONS SUPPLEMENTAIRES ET METHODES DU MANUSCRIT D.....	268
8.5.1	<i>Matériel et méthodes employées dans le manuscrit D.....</i>	268
8.5.2	<i>Informations supplémentaires au manuscrit D.....</i>	277
8.6	INFORMATIONS SUPPLEMENTAIRES AU MANUSCRIT E.....	301
8.7	COLLABORATIONS	313

1. Introduction générale : microbiomes et organismes marins

... and then to my great surprise [I] perceived that the aforesaid matter [dental plaque] contained very many small living Animals, which moved themselves very extravagantly.

Antoni van Leeuwenhoek, 1683, *Philosophical Transactions*, 2017, 14(155-166), 568-574

1.1 Le microbiome des animaux

1.1.1 Perspective historique et définitions

L'étude des micro-organismes vivant sur et à l'intérieur des macro-organismes remonte aux premiers pas de la microbiologie. La première observation d'organismes microscopiques a été réalisée à la fin du XVIIe siècle par Antoni van Leeuwenhoek sur ses propres échantillons de salive et de fèces. Grâce à un microscope de sa fabrication, il a été le premier à démontrer que le tube digestif humain contient de nombreux micro-organismes, qu'il nomme « animalcules ». Van Leeuwenhoek a également noté des différences entre les micro-organismes de ces deux habitats, et entre des individus malades et sains (Leeuwenhoek 1684; Dobell 1920).

Par la suite, les progrès de la microbiologie ont démontré que certains de ces micro-organismes causent des maladies, notamment grâce aux postulats de Koch publiés en 1890. S'ensuit un demi-siècle de recherches focalisées essentiellement sur les pathogènes humains (*e.g.* Herter 1906; Repaci 1910). Ce n'est que dans les années 1950 que l'étude de ces microorganismes (pathogènes, commensaux ou bénéfiques) dans leur ensemble, appelés collectivement « microflore » (ou parfois « flore bactérienne »), s'est développée (*e.g.* Roine and Elvehjem 1950).

A l'origine le terme de « microflore » était utilisé dans les ouvrages de botanique pour désigner les micro-algues (Zacharias 1896; Bachmann 1901). Il a été longtemps conservé pour désigner les communautés de bactéries, virus et micro-eucaryotes associés au système digestif ou à la peau humaine, à cause de la difficulté à classer ces microbes dans le règne animal ou végétal. Bien qu'encore utilisé, il est progressivement remplacé par le terme de « microbiote », désignant l'ensemble des micro-organismes vivant dans ou sur un hôte animal ou végétal.

Tout comme pour l'étude des microorganismes environnementaux, l'étude du microbiote humain s'est essentiellement reposée sur des méthodes microscopiques ou culturales jusque dans les années 1980 (Hiergeist et al. 2015). Ceci oblige de travailler sur des isolats ou

des cultures pures de bactéries qui ne représentent que 0.5% à 30% de l'abondance microbienne totale dans la plupart des environnements (Amann, Ludwig, and Schleifer 1995; Langendijk et al. 1995). Ce n'est que plus récemment, dans les années 1990, puis 2000, que la diversité du microbiote a pu être appréhendée, grâce au développement de techniques d'empreinte moléculaire, puis du séquençage à haut débit (NGS) qui permettent le séquençage de gènes spécifiques (Figure 1.1). Ces méthodes, associées à une augmentation de l'effort de séquençage, ont révélé la grande diversité du microbiote, estimant que le microbiote digestif humain contiendrait 1000 à 1150 espèces bactériennes (Qin et al. 2010), dont 80% n'avaient jamais été cultivées (Lagier et al. 2015).

L'essor des NGS a poussé à définir la totalité des gènes portés par le microbiote sous le terme de « microbiome » (Turnbaugh et al. 2007). Aujourd'hui ces deux derniers termes sont souvent utilisés comme des synonymes dans la littérature scientifique. Il existe une autre définition de ce terme, donnée par Lederberg (2001), définissant le microbiome comme « la communauté de micro-organismes commensaux, pathogènes et symbiotiques qui partagent littéralement notre corps », c'est-à-dire vivant sur et à l'intérieur de notre corps. Cette définition est plus proche de la notion de « microbiote » et est proche du sens courant du terme « microbiome ». Dans cette thèse, nous utiliserons principalement le terme de « microbiome » qui fera référence à la fois au microbiote et aux gènes portés par celui-ci.

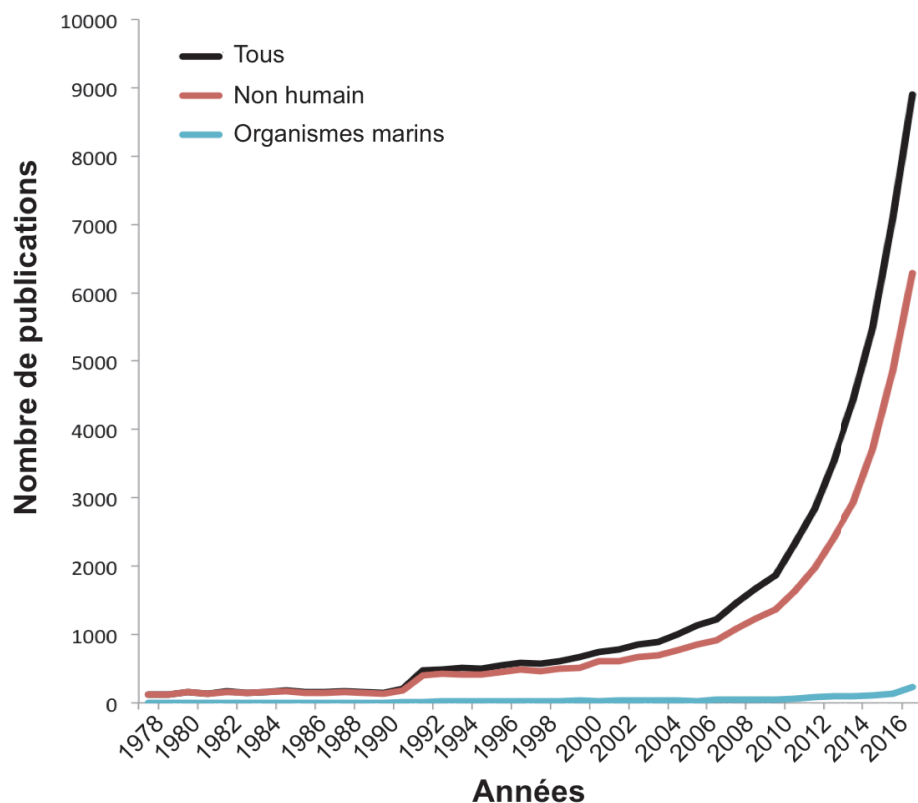

Figure 1.1 : Nombre de publications traitant du microbiome humain depuis 1965. Les courbes représentent respectivement le nombre de publications comportant les mots-clés (Microbiome OR Microbiota OR Microflora) ; (Microbiome OR Microbiota OR Microflora) NOT Human ; et (Microbiome OR Microbiota OR Microflora) NOT Human AND (sea OR marin*). La recherche a été faite à partir de la plateforme ISI Web of Knowledge (www.webofknowledge.com).

Le microbiome est principalement étudié chez l'Homme et chez des vertébrés terrestres. Je commencerais donc par résumer les principales connaissances sur la composition et le fonctionnement du microbiome chez ces animaux, puis je développerai les résultats moins nombreux chez les animaux marins.

1.1.2 Diversité et échelles de variabilité du microbiome associé aux animaux

A cause de son importance cruciale pour la santé humaine, l'essentiel des recherches concernant le microbiome des animaux terrestres ont été réalisées chez l'Homme et chez le modèle souris.

Le microbiome humain comporte une grande diversité d'eucaryotes, archées, bactéries et virus. Il a été démontré que nous hébergeons autant de cellules bactériennes à l'intérieur de notre tube digestif que de cellules humaines dans tout notre corps (Sender, Fuchs, and Milo 2016). Le nombre de gènes portés par le microbiote intestinal est au moins 150 fois plus important que le génome humain (Zhu, Wang, and Li 2010), et contribue à un large panel de fonctions biochimiques et métaboliques qui ne sont pas codées par le génome humain, si bien que certains chercheurs considèrent le microbiote comme un organe à part entière vital pour la survie de son hôte à tous les stades de sa vie (Neish 2009). Les cellules microbiennes composant le microbiome interagissent de multiples manières avec les cellules de l'hôte, jouant notamment un rôle crucial dans le développement du système immunitaire (Belkaid and Hand 2014). Un grand nombre de maladies humaines sont liées à un déséquilibre de la composition du microbiome, telles que des maladies intestinales, des maladies du foie ou encore de l'asthme (Carding et al. 2015). Le microbiome varie le long de la vie de son hôte. Chez l'homme, il est variable à la fois entre individus et au sein d'un même individu. Les principales interactions entre le microbiome intestinal humain et son hôte sont indiquées figure 1.2.

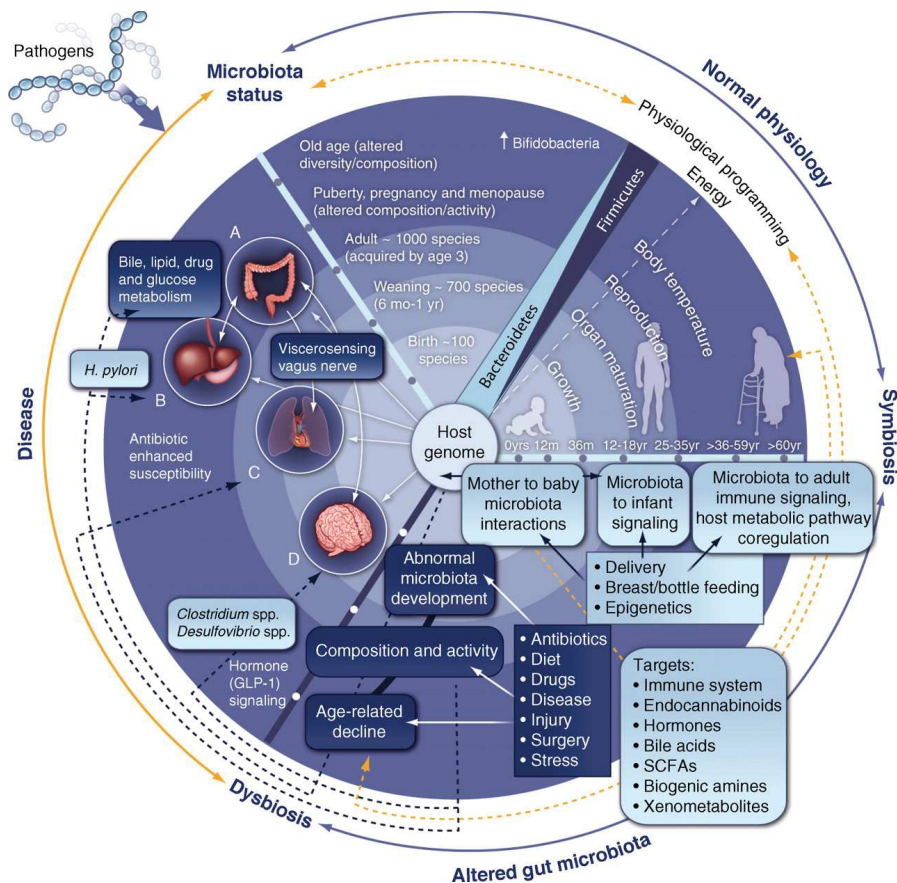

Figure 1.2 : Principales interactions entre le microbiome digestif humain et son hôte, et influences sur la santé humaine. Les cercles montrent l'évolution du microbiome avec l'âge et les différents facteurs influençant sa composition : facteurs liés aux interactions hôte-microbiome, y compris les potentielles interactions avec le microbiome maternel lors du développement intra-utérin (Axe *Symbiosis*), et facteurs externes tels que la prise d'antibiotiques ou le régime alimentaire (Axe *Dysbiosis*). Ces derniers facteurs peuvent déséquilibrer le microbiome digestif, entraînant des maladies, telles que (A) le syndrome du colon irritable (*Inflammatory Bowel Disease*, IBD), des ulcères gastriques, stéatoses hépatiques du foie ou d'autres maladies métaboliques comme l'obésité (B) mais aussi l'asthme ou l'hypertension (C). Enfin le microbiome digestif peut influencer le fonctionnement du cerveau (D). Figure extraite et légende adaptée de (Nicholson et al. 2012)

1.1.2.1 Echelles de variation du microbiome humain

Echelle Intra-individuelle

Les différents organes du corps humain sont colonisés par des dizaines de phylums bactériens, et des centaines d'espèces différentes. Au sein d'un individu, ces communautés sont très différentes à la fois en termes d'abondance, de richesse et de composition, entre les organes, mais aussi à l'intérieur d'un seul et même organe (Figure 1.3). Dans le cas du microbiome cutané par exemple, elles varient selon la zone du corps, principalement à causes de différences de pH, de température et d'humidité entre les différents micro-habitats cutanés (Oh et al. 2014). Les microbiomes digestifs et cutanés sont des communautés dynamiques, évoluant constamment depuis la naissance de l'individu jusqu'à sa mort. Ainsi, différents facteurs exogènes (*i.e.* liés à des effets de l'environnement) et

endogènes (*i.e.* liés à l'hôte) peuvent influencer la composition du microbiome au cours de la vie de l'individu.

Le facteur alimentaire, par exemple, peut avoir des effets à court terme sur le microbiome digestif : un changement rapide d'habitudes alimentaires (David et al. 2014), ou la prise d'antibiotiques (Raymond et al. 2016) modifient fortement la structure du microbiome digestif. Cependant des études ont relevé la résilience du microbiome digestif, qui retrouve généralement un équilibre assez rapidement après ce type de perturbations (Dethlefsen et al. 2008), même si le rétablissement du microbiome initial n'est pas toujours atteint (Raymond et al. 2016).

Un facteur endogène important modifiant le microbiome de l'individu est son état de santé. Certaines maladies modifient en effet profondément le microbiome intestinal, modifications qui peuvent être à l'origine de complications de ces maladies (*e.g.* cas de la cirrhose du foie (Bajaj et al. 2014)). De même, la dérégulation du système immunitaire liée à la progression du VIH entraîne des profondes modifications du microbiome intestinal, modifications qui progressent avec la maladie (Vujkovic-Cvijin et al. 2013).

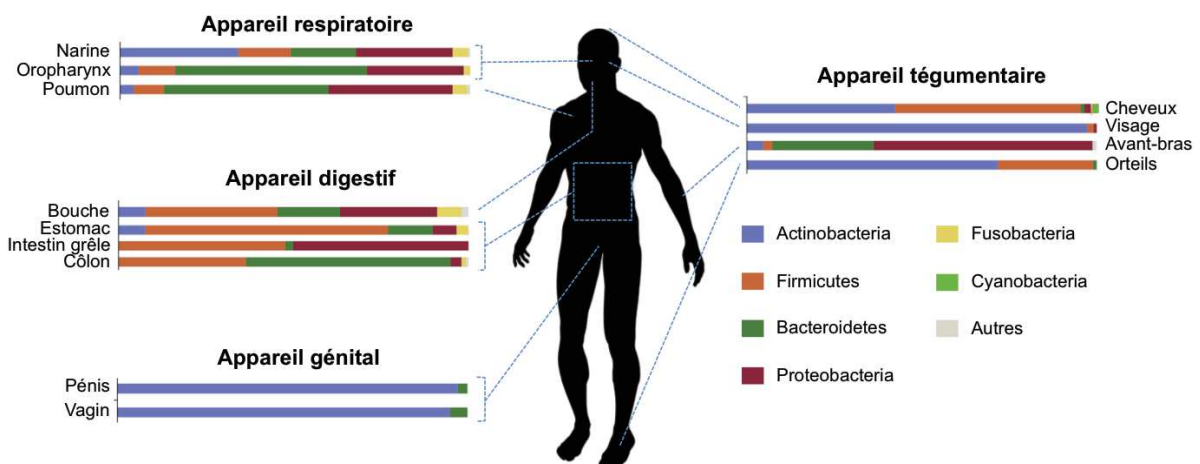

Figure 1.3 : Composition du microbiome bactérien dans les différentes parties du corps humain. Données extraites de (Grice and Segre 2011), (Fierer et al. 2012), (Hilty et al. 2010) et (Spor, Koren, and Ley 2011).

Echelle Inter-individuelle

Des études menées sur plus de 200 individus ont démontré qu'il existe également une certaine variabilité inter-individuelle de la composition des microbiomes intestinal, cutané et vaginal (The Human Microbiome Project Consortium 2012). Différents facteurs sont à l'origine de cette variabilité inter-individuelle, principalement documentée dans le cas du microbiome digestif. Les facteurs considérés à ce jour comme les plus importants selon la littérature sont les facteurs exogènes, qui peuvent influencer le microbiome à court et à long terme. Le premier facteur est le régime alimentaire, qui induit de fortes différences entre

populations humaines (Schnorr et al. 2014; Clemente et al. 2015) et au sein des populations ainsi, entre individus ayant des préférences alimentaires contrastées (Wu et al. 2011). Certaines études suggèrent que l'on peut retrouver au sein des populations humaines différents types de microbiomes digestifs, appelés « entérotypes », qui restent stables au cours de la vie des individus (Wu et al. 2011).

Des facteurs endogènes ont également des conséquences à long terme sur la structure et la composition du microbiome digestif. Le premier facteur est le facteur génétique. Ainsi, des individus d'une même famille possèdent un microbiome digestif plus proche que des individus non apparentés, et partagent un certain nombre de souches microbiennes identiques (Schwarz et al. 2008; Turnbaugh et al. 2009). Il a par exemple été démontré que des jumeaux monozygotes, génétiquement identiques, présentent un microbiome plus proche que des jumeaux dizygotes (Goodrich, Davenport, Beaumont, et al. 2016). D'autres études récentes basées sur des méthodes génomiques ont pu corréliser les micro-variations existant dans le génome entier des individus (*Single Nucleotide Polymorphism*, SNPs) avec leur microbiome cutané et digestif (Blekhman et al. 2015).

Dans le cas du microbiome cutané humain, les facteurs influençant sa variabilité inter-individuelle sont moins connus. Grice et Segre (2011) ont fait l'inventaire des différents types de facteurs pouvant influencer la composition du microbiome cutané (Figure 1.4). Suite à cette revue parue il y a 6 ans, des études plus récentes ont confirmé ces premiers résultats, à savoir l'influence de facteurs exogènes, tels que l'hygiène ou l'utilisation de cosmétiques et la zone du corps, et de facteurs endogènes tels que l'âge et le sexe de la personne. D'autres études ont permis d'importantes avancées dans la compréhension de l'assemblage du microbiome cutané, démontrant notamment l'impact de la génétique de l'hôte et du fonctionnement de son système immunitaire sur sa composition.

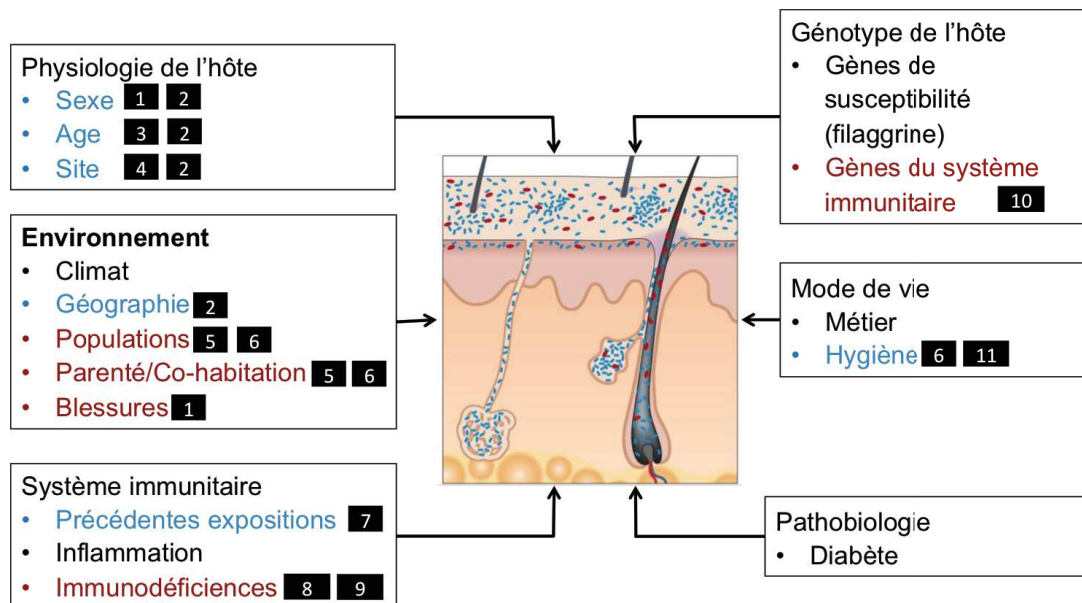

Figure 1.4 : Principaux facteurs influençant la composition du microbiome cutané. Figure adaptée de Grice et Segre (2011). Les facteurs relevés par Grice et Segre qui ont été confirmés ou nuancés par la suite ont été colorés en bleu. Les facteurs publiés dans la littérature postérieurement à la publication de la revue ont été colorés en rouge. **1** Zeeuwen et al. (2012) ont analysé la composition du microbiome cutané après une lésion superficielle de la peau. Ils ont démontré que le microbiome se reformant sur la cicatrice a une composition proche de celle du microbiome colonisant les couches profondes de l'épiderme. Ils ont également retrouvé un effet du sexe des participants à l'étude dans toutes les couches de l'épiderme. **2** Ying et al. (2015) ont comparé le microbiome cutané provenant de 7 zones du corps de 71 personnes vivant dans les zones rurales et urbaines de la région de Shanghai. Ils ont confirmé l'impact de la zone du corps, de l'âge et du sexe sur la composition du microbiome, ainsi qu'un effet de la zone dans laquelle vivent les participants. **3** Oh et al. (2012) ont comparé le microbiome cutané sur 4 zones du corps chez des volontaires âgés de 2 à 40 ans. Ils ont confirmé le fort impact de l'âge sur le microbiome cutané, dont la composition subit de profonds changements entre l'enfance et l'âge adulte. **4** Oh et al. (2016) ont analysé la composition du microbiome chez 12 participants sur 17 zones du corps et sa stabilité à long- et à court terme. Ils ont confirmé la forte spécificité du microbiome cutané en fonction de la zone du corps, qui reste stable au cours du temps, à la fois au niveau des phylums bactériens, mais également au niveau des souches microbiennes. **5** Leung et al. (2015) ont comparé la composition du microbiome cutané d'individus chinois, américains et Tanzaniens et ont démontré qu'il existait de fortes différences entre ces populations. Ils ont également démontré que des personnes occupant un même foyer possèdent un microbiome plus proche que des personnes ne vivant pas ensemble. **6** Perez et al. (2016) ont nuancé l'impact des populations humaines sur le microbiome cutané, démontrant que des personnes de différents groupes ethniques vivant dans la même ville présentent peu de différences. **7** Chehoud et al. (2013) ont confirmé l'importance du système immunitaire dans la modulation du microbiome cutané, en démontrant que le complément module la composition du microbiome cutané ; ils ont également démontré que le microbiome cutané module lui-même l'expression de gènes impliqués dans le complément. **8** et **9** Oh et al. (2013) et Smeekens et al. (2014) ont démontré que des patients immunodéficients présentent un microbiome cutané déséquilibré, avec une augmentation de l'abondance relative de pathogènes opportunistes. **10** Blekhman et al. (2015) ont corrélé la composition du microbiome cutané avec les variations génétiques entre individus. Ils ont démontré que des changements d'allèles de gènes impliqués dans les processus immunitaires étaient corrélés à la variabilité du microbiome sur 10 des 15 zones du corps étudiées. **11** Bouslimani et al. (2015) ont réalisé une cartographie moléculaire et microbienne de deux volontaires. Ils ont démontré que des variations de concentration de molécules utilisées dans les savons et les cosmétiques étaient corrélées avec la composition locale du microbiome.

Les différents types de facteurs de variabilité inter-individuelle des microbiomes digestifs et cutanés sont donc aujourd'hui assez bien identifiés chez l'homme. Cependant, s'il l'on sait par exemple que l'alimentation et les facteurs génétiques sont des facteurs prépondérants dans la composition et le fonctionnement du microbiome digestif, l'influence relative de ces deux facteurs est encore mal connue. Plus généralement, il existe peu de méta-analyses testant simultanément les effets des facteurs exogènes et endogènes sur la composition du microbiome (mais voir *e.g.* Goodrich, Davenport, Waters, et al. 2016; Snijders et al. 2016; Mancabelli et al. 2017).

Echelle inter-spécifique

Il existe une spécificité du microbiome pour son espèce hôte. Cette spécificité s'explique à la fois par des caractéristiques écologiques propres à l'espèce telles que son régime alimentaire (Muegge et al. 2011; Groussin et al. 2017), mais également par sa phylogénie. Il a par exemple été montré que les dissimilarités entre les microbiomes digestifs de 33 espèces de mammifères étaient corrélées avec les relations phylogénétiques entre les espèces (Groussin et al. 2017). Cette observation a également été faite au sein des hominidés (Ochman et al. 2010), chez des chauves-souris (Phillips et al. 2012), mais également chez plusieurs espèces d'éponges (Easson and Thacker 2014), et d'insectes (Brooks et al. 2016). Ce patron, qui semble généralisable au microbiome digestif de nombreux animaux, est appelé « phylosymbiose » (Brooks et al. 2016).

Les mécanismes à l'origine des différents niveaux de variabilité décrits plus haut ne sont pas encore entièrement démêlés ; dans le cas de la variabilité intra-individuelle, la corrélation entre la présence de certaines espèces microbiennes et caractéristiques physico-chimiques du micro-habitat suggèrent un effet de filtre environnemental fort sur la composition de la communauté microbienne locale. A l'échelle inter-individuelle, des mécanismes de transferts verticaux et horizontaux, interagissant avec des mécanismes de filtres environnementaux liés à l'alimentation par exemple, peuvent engendrer une individualité forte du microbiome digestif. Enfin, à l'échelle interspécifique, les patrons de phylosymbiose pourraient s'expliquer par des phénomènes de coévolution entre l'hôte et son microbiome. Dans la section suivante, j'aborderai les mécanismes d'assemblage des communautés pouvant être à l'origine des différentes échelles de variabilité observées.

1.1.3 Mécanismes à l'origine de la variabilité des microbiomes

Le microbiome forme une communauté complexe de micro-organismes ayant des phénotypes variés, qui interagissent à la fois entre eux et avec les cellules de leur hôte. En ce sens, le corps humain peut être considéré comme un écosystème à part entière, et la santé humaine comme une résultante partielle des différents services écosystémiques rendus par les communautés qui l'habitent (Costello et al. 2012).

L'écologie microbienne, et en particulier l'étude du microbiome, se repose sur un socle d'écologie théorique fort, originellement formulé à partir de communautés de macro-organismes. Celui-ci permet de conceptualiser les mécanismes qui modifient l'identité ou les fonctions exercées par ces microorganismes, et de construire des modèles explicatifs puis prédictifs, afin par exemple d'identifier des facteurs à risques pouvant induire un dysfonctionnement du microbiome et entraîner le développement de maladies (Ley, Peterson, and Gordon 2006).

Le microbiome d'un individu est constitué d'un ensemble de différentes communautés, inféodées chacune à un organe ou une partie du corps. Par exemple, comme expliqué plus haut, les communautés colonisant la peau du visage, des bras, ou l'intérieur de la bouche sont très différentes. Cependant ces communautés ne sont pas isolées : des microorganismes peuvent être transférés entre ces différentes zones du corps et avec le milieu ambiant (air, sol, eau, autres organismes). Ces communautés forment donc une métacommunauté, définie comme un ensemble de communautés interconnectées entre elles par des phénomènes de dispersion des organismes (Leibold et al. 2004).

La composition d'une métacommunauté sera donc dépendante de la composition de ses communautés locales, qui peut être influencée par les capacités de **dispersion** des microorganismes, des processus de **species sorting**, ainsi que des **processus stochastiques** (Costello et al. 2012).

1.1.3.1 Species Sorting

Le processus de *species Sorting* regroupe l'ensemble des facteurs abiotiques de l'environnement local et les interactions biotiques entraînant un « tri » des espèces microbiennes dans un milieu donné, tri qui dépendra de l'adéquation entre la niche écologique de l'espèce et les conditions du milieu (Leibold et al. 2004). Dans le cas du microbiome associé aux animaux, le *species Sorting* agit de trois manières complémentaires.

Tout d'abord, on peut voir le micro-environnement constitué par la petite surface de peau ou de muqueuse comme un environnement abiotique présentant un ensemble de conditions physico-chimiques particulières, appelés filtres environnementaux, dans lesquels ne survivront que les cellules microbiennes possédant des exigences écologiques compatibles (Costello et al. 2012; Kraft et al. 2015). Dans le cas du microbiome digestif humain, par exemple, le principal filtre environnemental est l'oxygène : on sait qu'il existe un gradient d'oxygène dans l'intestin, favorisant la croissance de bactéries anaérobies facultatives dans les parties antérieures (début de l'intestin grêle), et celle de bactéries

anaérobies strictes dans le côlon qui est quasiment anoxique (Donaldson, Lee, and Mazmanian 2015).

D'un autre côté, les cellules microbiennes et les cellules de l'hôte peuvent être vues comme une seule et même communauté présentant des interactions. Dans ce cas, l'hôte macroscopique n'est pas un support passif, mais possède au contraire un rôle actif dans le façonnement des communautés microbiennes qui l'habitent (Bevins and Salzman 2011). De multiples exemples démontrent l'existence de ces interactions directes entre les cellules de l'hôte et les cellules du microbiome, notamment avec les cellules immunitaires. Par exemple, les récepteurs de type Toll, portés par les cellules du système immunitaire inné, et permettant normalement de reconnaître des micro-organismes pathogènes et d'enclencher une inflammation, reconnaissent également des motifs portés par de nombreuses bactéries bénéfiques colonisant notre intestin. Dans ce cas, la réaction déclenche au contraire la production par l'hôte de facteurs favorisant la protection des tissus de l'intestin et l'homéostasie du tube digestif (Rakoff-Nahoum et al. 2004). Ce type d'interaction peut notamment expliquer les variations interindividuelles du microbiome liées aux micro-variations existant dans le génome des individus, notamment dans les gènes du système immunitaire (Blekhman et al. 2015).

Enfin, en plus des processus de sélection « passive » (rôle de filtre environnemental de l'hôte) et « active » (interactions directe entre les cellules de l'hôte et son microbiome), un troisième mécanisme intervenant dans le *species sorting* est l'interaction entre les espèces microbiennes elles-mêmes, qui peut entraîner l'extinction de certaines espèces, ou favoriser la croissance d'autres. Les différents types d'interactions directes sont fournis dans le tableau 1.1. Cependant, une étude focalisée sur le microbiome digestif humain a démontré que ces interactions biotiques (à l'exception des relations de compétition) seraient moins importantes dans la structuration du microbiome que les filtres environnementaux (Levy and Borenstein 2013).

Interaction	Définition
Compétition	Deux espèces possédant une niche écologique similaire ne peuvent cohabiter durablement si une ressource est limitante 1 . Celles-ci vont entrer en compétition, et l'espèce la plus adaptée à la niche sera favorisée au cours du processus de sélection naturelle. Celle-ci conduit à la diminution des effectifs voire à la disparition de certaines espèces, ou à la spécialisation des espèces pour certaines ressources 2 . Les interactions compétitives sont des forces majeures dans la modulation de la composition des communautés microbiennes 3 . Dans le cas du microbiome digestif humain, des chercheurs ont démontré à l'aide de simulations que les interactions compétitives entre les espèces qui le composent permettraient de réduire sa diversité et d'augmenter sa stabilité 4 .
Prédation	Autrement appelée « régulation top-down », la prédation est un mode de nutrition consistant à tuer d'autres organismes pour se nourrir de leur substance. Les prédateurs de bactéries (bactéries, protozoaires, virus bactériophages) ont un impact important sur la diversité des communautés bactériennes, car ils écrètent préférentiellement les espèces les plus abondantes, laissant ainsi une place aux espèces moins compétitives (hypothèse <i>kill the winner</i> 5). Ces prédateurs ont notamment été mis en évidence dans le mucus du corail 6-7 , et pourraient participer au contrôle des pathogènes 7 .
Amensalisme	On parle d'amensalisme quand l'action d'une espèce nuit à une autre, sans que celle-ci ne semble en tirer un bénéfice direct. Cette relation est observée notamment lorsque certaines espèces modifient localement leur milieu, suite à des activités enzymatiques nécessaires à leur métabolisme, mais aussi par la synthèse de composés inhibiteurs (<i>e.g.</i> synthèses d'antibiotiques ou d'antifongiques). Ces interactions antagonistes pourraient jouer un rôle important dans le microbiome associé aux animaux, en éliminant les micro-organismes pathogènes 9 .
Mutualisme	Les interactions mutualistes sont des interactions bénéfiques aux deux partenaires. Elles sont fréquemment observées lorsque deux partenaires microbiens dépendent l'un de l'autre pour la dégradation de certaines ressources trophiques (syntrophie). Dans le microbiome intestinal humain, il existe par exemple une relation syntrophique entre des bactéries et des archées méthanogènes et acétogènes permettant la digestion des glycanes 10 . Un autre exemple d'interaction coopérative est l'organisation des cellules en microcolonies ou en biofilms à la surface des muqueuses ou de la peau, permettant notamment la résistance aux antibiotiques et à la prédation 11 . Cependant, si de nombreux exemples de coopération existent, le rôle relatif des interactions coopératives par rapport aux autres types d'interaction est débattu dans le cas des communautés microbiennes 4 12 .

Tableau 1.1 : Les différentes interactions entre micro-organismes pouvant modifier la composition des communautés microbiennes associées aux macro-organismes. Références : **1** (Gause 1934) ; **2** (Whittaker 1965) ; **3** (Foster and Bell 2012) ; **4** (Coyte, Schluter, and Foster 2015) ; **5** (Thingstad 2000) ; **6** (Welsh et al. 2016) ; **7** (Efrony et al. 2007) ; **9** (Lowrey et al. 2015) ; **10** (Koropatkin, Cameron, and Martens 2012) ; **11** (Macfarlane and Dillon 2007) ; **12** (Oliveira, Niehus, and Foster 2014).

1.1.3.2 Dispersion

La dispersion est le mouvement des micro-organismes d'un patch (*i.e.* de l'habitat d'une communauté locale) à un autre. Dans le cas des communautés de micro-organismes, ces phénomènes de dispersion sont très majoritairement passifs à cause de leur petite taille (Troussellier et al. 2017). Dans le cas du microbiome humain, l'essentiel de ces phénomènes de dispersion se fait certainement par contacts cutanés. Ces mécanismes de transfert ont un impact majeur sur la composition du microbiome, et peuvent avoir lieu horizontalement (*i.e.* entre individus, ou entre individus et leur milieu environnant) ou verticalement (*i.e.* entre un individu et sa progéniture). Les différents mécanismes de transferts sont discutés ci-après. Dans cette partie, je ne traiterai pas des phénomènes de transmission verticale des endosymbiontes, qui sont intracellulaires et qui présentent des mécanismes de transfert particuliers (Bright and Bulgheresi 2010).

Mécanismes de transfert vertical

Le transfert vertical désigne le passage de micro-organismes de la mère ou du père à la descendance. Ces transferts sont permis par différents types de mécanismes, dépendant principalement du mode de reproduction de l'organisme (Figure 1.5). Si quelques études démontrent que ces transferts existent chez tous les êtres vivants (Funkhouser and Bordenstein 2013), leur mécanisme et leur dynamique ont principalement été étudiés dans le cas du microbiome digestif de l'homme. De plus, l'ensemble de ces études concerne le microbiome digestif, ou le microbiome interne. La possibilité d'un transfert vertical associé à la surface des macro-organismes n'a, à ma connaissance, jamais été explorée.

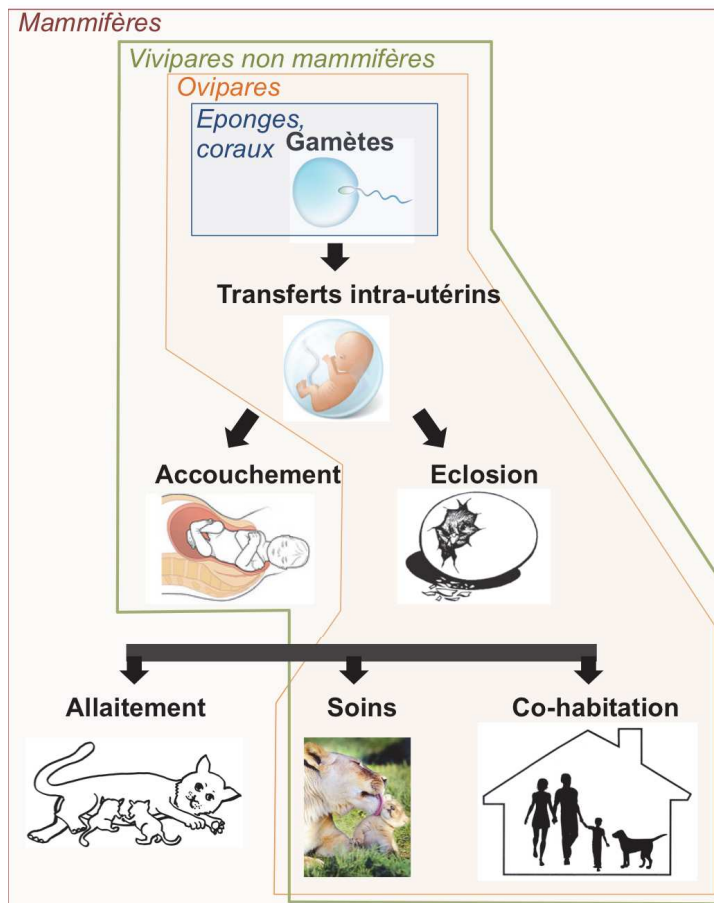

Figure 1.5 : Différentes voies possibles pour la transmission verticale du microbiome. Les éponges et les coraux peuvent transmettre des cellules microbiennes via leurs ovocytes. Chez les organismes ovipares, il existe une contamination de l'intérieur de l'œuf. Au moment de l'éclosion il peut exister une contamination du juvénile par les micro-organismes se trouvant à la surface de l'œuf, pouvant provenir des parents si l'œuf est couvé. Chez les organismes vivipares, le juvénile est contaminé par le microbiome maternel lors de l'accouchement. Après la naissance, des inocula du microbiome parental peuvent encore exister, via l'allaitement, les soins parentaux, ou encore la proximité physique entraînant des transferts horizontaux.

- *Mécanismes transovariens ou via l'ovocyte.* Chez les invertébrés marins, notamment les éponges, il existe une transmission verticale du microbiome interne (Webster et al. 2010), via l'ovocyte, ou directement entre les tissus adultes et l'embryon (Thacker and Freeman 2012). Chez les coraux, une transmission verticale du microbiome a également été démontrée, mais semble dépendre du mode de fécondation (Bourne, Morrow, and Webster 2016). Chez les mollusques, la transmission transovarienne de cellules microbiennes existe également (Cary and Giovannoni 1993). On retrouve également ce type de transmission chez des animaux ovipares, où l'intérieur même de l'œuf peut être contaminé lors de sa formation par des microsporidies et des particules virales, comme cela a été démontré chez certaines espèces de poissons (Funkhouser and Bordenstein 2013). Cependant l'importance relative de ce type de transfert par rapport à d'autres mécanismes est inconnue.

- *Mécanismes intra-utérins.* Chez les animaux placentaires, on a longtemps cru que le placenta était une barrière stérile empêchant la contamination du fœtus par des bactéries pathogènes. Les avancées du séquençage à haut débit ont permis de montrer qu'au contraire, le placenta était colonisé par des micro-organismes diversifiés (Aagaard et al. 2014), présents en faible abondance. Ces micro-organismes pourraient être transmis au fœtus et ainsi assurer la transmission verticale de bactéries bénéfiques (Wassenaar and Panigrahi 2014).
- *Mécanismes quia-partum.* Lors de la naissance chez les organismes vivipares, le tube digestif du nourrisson, quasiment stérile *in-utero*, est colonisé par le microbiome maternel, vaginal, ou cutané en fonction du mode d'accouchement (Bäckhed et al. 2015). Chez les animaux non mammifères, l'importance et les mécanismes de ces transferts sont loin d'être élucidés. Chez une espèce de lézard vivipare, il a été démontré que des petits séparés de leur mère dans les 24h suivant leur naissance partageaient un tiers d'espèces bactériennes intestinales avec leur mère, ce qui souligne l'importance de la contribution maternelle via l'inoculum initial, mais ne démêle pas les mécanismes à l'origine du transfert (Kohl et al. 2017).
Chez les organismes ovipares, les juvéniles peuvent également être colonisés par les micro-organismes présents à la surface de l'œuf, qui peuvent provenir du microbiome maternel ou paternel (Funkhouser and Bordenstein 2013).
- *Mécanismes post-partum.* Chez les mammifères, des bactéries sont également transmises de la mère à son petit via l'allaitement (Funkhouser and Bordenstein 2013). Chez l'Homme, cet inoculum maternel (*i.e.* lié au mode d'accouchement et à l'allaitement) va préparer les conditions anaérobies dans le tube digestif du nouveau né pour ensuite permettre la colonisation par d'autres souches microbiennes après la phase d'allaitement, puis sa stabilisation progressive (Bäckhed et al. 2015). Ce processus de maturation du microbiome va permettre de mettre en place un microbiome digestif ressemblant à celui d'un adulte un an après l'accouchement (Bäckhed et al. 2015). Malgré les différentes successions microbiennes intervenant dans le tube digestif du nourrisson et la disparition apparente de l'inoculum maternel, on peut retrouver cet effet maternel chez l'adulte. Une étude menée sur quatre générations de souris a ainsi montré que des souris apparentées avaient un microbiome plus proche que des souris non apparentées (Ley et al. 2005). Si la persistance de souches maternelles liées à cet inoculum initial (*i.e.* non liée à des inoculations ultérieures) chez l'adulte n'a pas été prouvée, d'autres facteurs liés à l'allaitement peuvent favoriser un certain conservatisme vertical du microbiome, notamment via la fourniture d'anticorps qui vont potentiellement contrôler la mise en place de son système immunitaire (Bordenstein and Theis 2015).
Chez un poisson d'eau douce, le discus commun (*Symphysodon aequifasciata*), un mécanisme de transfert particulier a été mis en évidence, provenant à la fois des

microbiomes maternel et paternel (Sylvain and Derome 2017). En effet ce poisson présente la particularité de sécréter un mucus cutané particulier, dont vont se nourrir les juvéniles après la naissance, entraînant un changement important de la composition du microbiome digestif. Cependant ce comportement est assez anecdotique chez les poissons, et est partagé par une trentaine d'autres espèces seulement (Noakes 1979). Dans le cas d'autres espèces de poissons, la possibilité d'un transfert vertical du microbiome digestif ou cutané n'a jamais été étudiée.

D'autres mécanismes *post-partum* de transfert du microbiome peuvent exister. C'est le cas notamment de tous les phénotypes de soin aux jeunes (*e.g.* lécher le museau chez les ruminants), ou de cohabitation dans un même terrier ou un même nid (Spor, Koren, and Ley 2011). Chez certaines espèces, le juvénile se nourrit des fèces parentales, ce qui assure la colonisation de son tube digestif par les micro-organismes nécessaires à sa survie. C'est le cas de nombreux mammifères terrestres, tels que le koala, l'éléphant et le panda géant (Spor, Koren, and Ley 2011).

Une étude récente, basée sur les métagénomés et métabolomes de microbiome digestif de 30 souches de souris, a démontré que l'environnement auquel sont exposées les souris à la naissance, ainsi que les différences génétiques entre celles-ci, sont des facteurs prépondérants dans la composition du microbiome, et qu'un changement d'environnement au cours de la vie de la souris ne modifie pas substantiellement la composition du microbiome. Cela suggère que l'inoculum maternel a une influence très importante sur la composition du microbiome, qui subsiste à l'âge adulte (Snijders et al. 2016). On parle dans ce cas de *priority effect*.

Mécanismes de transfert horizontal

Il existe deux types de transferts horizontaux, le premier s'effectue entre l'organisme et son environnement immédiat, et le deuxième a lieu entre organismes.

- *Transferts depuis l'environnement.* En plus des mécanismes de transfert verticaux, une part de la transmission du microbiome semble se faire de manière horizontale chez certains animaux; chez des invertébrés marins tels que des moules, des éponges ou des coraux, une partie du microbiome n'est pas transmise verticalement, mais horizontalement depuis l'eau de mer (Hentschel et al. 2012; Nyholm and McFall-Ngai 2004). Les juvéniles du calamar *Euprymna scolopes* utilisé comme organisme modèle en biologie à cause de ses relations symbiotiques avec des bactéries, acquiert son symbionte bioluminescent (*Vibrio fischeri*) depuis l'eau de mer à chaque génération (Nyholm and McFall-Ngai 2004).
- *Transferts entre animaux.* La plupart des transferts horizontaux intra-spécifiques ont lieu entre individus apparentés, physiquement ou géographiquement proches, ou

encore faisant partie du même groupe social. En ce sens, les transferts horizontaux favorisent également la transmission verticale du microbiome. Chez les insectes sociaux par exemple, la transmission du microbiome digestif par trophallaxie ou coprophagie est un phénomène important, permettant le transfert du microbiome de génération en génération (Koch and Schmid-Hempel 2011; Brune and Dietrich 2015). D'autres animaux ne présentant pas de comportements coprophages présentent des transferts horizontaux du microbiome digestif. Chez l'Homme, il a été démontré que des personnes vivant sous le même toit avaient des microbiomes digestif, cutané et oral plus proches que des personnes ne vivant pas ensemble (Song et al. 2013). Il a notamment été démontré que nous échangeons en moyenne 8.8×10^8 bactéries lors d'un baiser, et que ce transfert modifiait transitoirement la composition du microbiome buccal (Kort et al. 2014). Dans la même étude, les chercheurs ont également montré que ces échanges réguliers de microorganismes entre les partenaires avaient également des conséquences à long terme sur le microbiome, puisque des individus en couple avaient en moyenne des communautés microbiennes buccales plus semblables qu'avec d'autres individus. Ces transferts de microbiome peuvent également exister en dehors du cercle familial, à la fois par des contacts directs (Meadow et al. 2013) et indirects, par exemple via le partage d'un même environnement de travail (Ross and Neufeld 2015).

L'échange de micro-organismes entre individus ou entre le milieu et un hôte peut donc modifier les densités ou la diversité microbienne chez l'un ou l'autre des partenaires d'échange et entraîner des phénomènes de *mass effect* allant jusqu'à un *rescue effect*. Le phénomène de *mass effect* est une dynamique spatiale dans laquelle une différence de nombre ou de densité des organismes entre deux habitats entraîne un flux net d'individu vers l'un des deux habitats et augmente l'abondance d'espèces qui ne sont normalement pas adaptées à ce deuxième habitat (Leibold et al. 2004). De manière similaire, le phénomène de *rescue effect* décrit une dynamique dans laquelle l'extinction d'une espèce dans une communauté locale est empêchée par les phénomènes d'immigration (Brown and Kodric-Brown 1977).

1.1.3.3 Processus stochastiques ou *ecological drift*

En plus des changements liés à l'immigration des espèces et à leur sélection par le milieu, l'abondance relative des espèces microbiennes au sein d'une communauté peut varier suite à des processus stochastiques, dénommés *ecological drift*, qui peuvent entraîner l'extinction locale d'espèces présentes en faible abondance. Par exemple, des espèces spécialistes dépendantes d'un substrat présent en faible quantité dans le milieu, ou encore des espèces venant d'immigrer dans la communauté (Costello et al. 2012).

Un exemple extrême d'*ecological drift* est la théorie neutre (Hubbell 2001), assumant que l'abondance locale des espèces est le résultat de processus stochastiques liés à la dispersion et à la mortalité des individus, les espèces ayant des capacités égales de croissance dans un

milieu donné. La théorie neutre, ignorant les processus de *species sorting*, permet d'expliquer les dynamiques de certaines communautés, où les espèces sont fonctionnellement proches (Leibold et al. 2004). Le microbiome intestinal humain, qui présente une forte redondance fonctionnelle (Lozupone et al. 2012), pourrait constituer une bonne application de cette théorie (Fierer et al. 2012). Dans une étude récente basée sur des méthodes de métagénomique, les chercheurs ont tenté de quantifier l'importance relative des processus neutres et des processus de niche écologique dans la structuration de la diversité du microbiote intestinal humain. Même si la structure des communautés prédite par la théorie neutre reflétait assez bien la distribution des espèces observées dans l'intestin, les modèles basés sur les processus de niche écologique faisaient de meilleures prédictions (Jeraldo et al. 2012). L'influence relative de ces phénomènes stochastiques est en fait dépendante du stade de vie de l'individu. Ainsi, une étude menée chez le poisson zèbre (*Danio rerio*) a démontré que la composition du microbiome digestif des alevins était essentiellement aléatoire, démontrant l'importance des phénomènes stochastiques lors de la colonisation initiale du tube digestif. Cependant au fur et à mesure de la maturation de l'hôte, la composition de son microbiome s'écartait des prédictions faites sous une théorie neutre, suggérant l'influence croissante de processus de niche au fur et à mesure de la maturation du système immunitaire et du tube digestif de l'hôte (Burns et al. 2016).

1.1.3.4 Evolution

Les mécanismes de transferts du microbiome, à la fois verticaux et horizontaux entre proches parents, peuvent, s'ils sont reproduits fidèlement à chaque génération, engendrer un processus de coévolution entre l'hôte et les différentes espèces microbiennes qu'il héberge (Bordenstein and Theis 2015). Ce mécanisme pourrait expliquer les patrons de phylosymbiose observés à l'échelle interspécifique. Ce mécanisme n'est cependant pas obligatoire pour l'établissement d'une phylosymbiose (Brooks et al. 2016). En effet, le terme de phylosymbiose repose sur l'hypothèse que les variations phénotypes des hôtes au cours de l'évolution vont entraîner une certaine congruence de leurs microbiomes associés chez des espèces proches, qui peuvent apparaître même si le microbiome est acquis depuis l'environnement à chaque génération (Brucker and Bordenstein 2012; Brooks et al. 2016). Ainsi des espèces phylogénétiquement proches auront des physiologies, des systèmes immunitaires et un métabolisme plus proche que des espèces non apparentées. Par simple effet de filtre environnemental, elles vont donc sélectionner des communautés bactériennes plus proches que des espèces plus éloignées. De plus, des espèces phylogénétiquement proches auront tendance également à posséder les mêmes niches écologiques, potentiellement habitées par des communautés microbiennes semblables; elles auront donc tendance à être colonisées par le même type d'inoculum microbien (Douglas and Werren 2016). La figure 1.6 résume les différents mécanismes pouvant engendrer un patron de phylosymbiose.

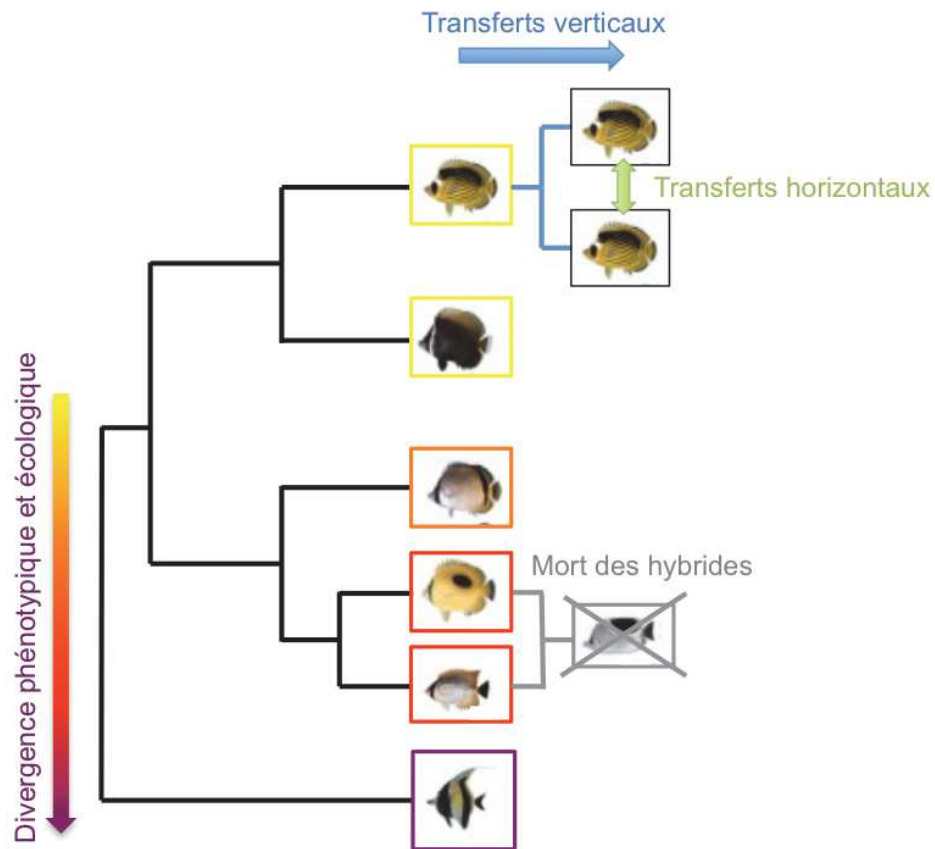

Figure 1.6 : Différents mécanismes à l’origine de la phylosymbiose. Une proximité de la composition du microbiome de deux espèces proches peut être liée à une proximité physiologique ou écologique, favorisant la colonisation et/ou la croissance des mêmes clades bactériens. Les transferts horizontaux entre proches parents peuvent favoriser les phénomènes de coévolution entre l’hôte et les différents membres du microbiome qui lui est associé. Récemment, une étude menée sur des insectes a également démontré que ces phénomènes de coévolution pourraient être favorisé par une mort des hybrides enclenchée par le microbiome digestif (Brucker and Bordenstein 2013).

Le terme de phylosymbiose ne présuppose pas de transmission verticale du microbiome, et certains auteurs le préfèrent donc aux notions d’holobionte et d’hologénome, qui cherchent à expliquer les mêmes patrons sous un angle évolutif. Le terme d’holobionte est utilisé pour désigner un hôte multicellulaire et l’ensemble des micro-organismes qui lui sont associés, et a été à l’origine utilisé pour désigner les coraux et leur microbiome (Rohwer et al. 2002). L’hologénome désigne l’ensemble de l’information génétique de l’hôte et de son microbiome associé. Ces deux termes sont le fondement d’une théorie dénommée *hologenome theory of evolution*, proposée en 2007 puis explicitée en 2008 par Ilana et Eugene Rosenberg (Zilber-Rosenberg and Rosenberg 2008), qui considèrent l’holobionte et son hologénome comme une seule et même entité soumise à la sélection naturelle. Cette théorie est basée sur plusieurs hypothèses : (i) que tous les êtres vivants sont associés à des

communautés microbiennes, *(ii)* que ces micro-organismes sont transmis fidèlement de génération en génération, *(iii)* que les associations entre l'hôte et son microbiome affectent la fitness globale de l'holobionte, qui peut être sélectionné ou au contraire disparaître, *(iv)* que des processus de diversification se font également à l'échelle de l'hologénome, et que des variations peuvent avoir lieu à la fois dans le microbiome et dans le génome de l'hôte.

Cette théorie est très débattue (Moran and Sloan 2015; Theis et al. 2016; Douglas and Werren 2016) ; en effet, s'il ne fait aucun doute que la très grande majorité, si ce n'est la totalité des animaux et des végétaux sont colonisés par des micro-organismes, que ceux-ci peuvent avoir un rôle très important dans leur survie et/ou leur reproduction, le fait de considérer l'hologénome comme une seule et même entité soumise à la sélection pose question : tout d'abord, cela suppose une transmission verticale fidèle du microbiome (Bordenstein and Theis 2015; Douglas and Werren 2016). Comme vu précédemment, ces transferts existent, mais ils ne concernent certainement pas l'ensemble du microbiome, dont une partie est acquise depuis l'environnement. D'autre part, si effectivement le microbiome influence la fitness de son hôte, la réciproque, dans beaucoup de cas, n'est pas vraie (Douglas and Werren 2016). De nombreux micro-organismes colonisant des êtres vivants sont capables de persister, voire de se reproduire dans l'environnement. Par conséquent, si le macro-organisme meurt, cela n'affecte pas forcément négativement la fitness des bactéries qui colonisaient son tube digestif.

Cependant, les notions d'holobionte et d'hologénome peuvent également être appréhendées dans un sens plus souple ; incorporant des composantes du microbiome qui sont transmises verticalement avec leur hôte, affectent la fitness de leur hôte et évoluent avec lui, et des composantes moins dépendantes de l'hôte qui peuvent ou non affecter sa fitness (Figure 1.7) (Theis et al. 2016).

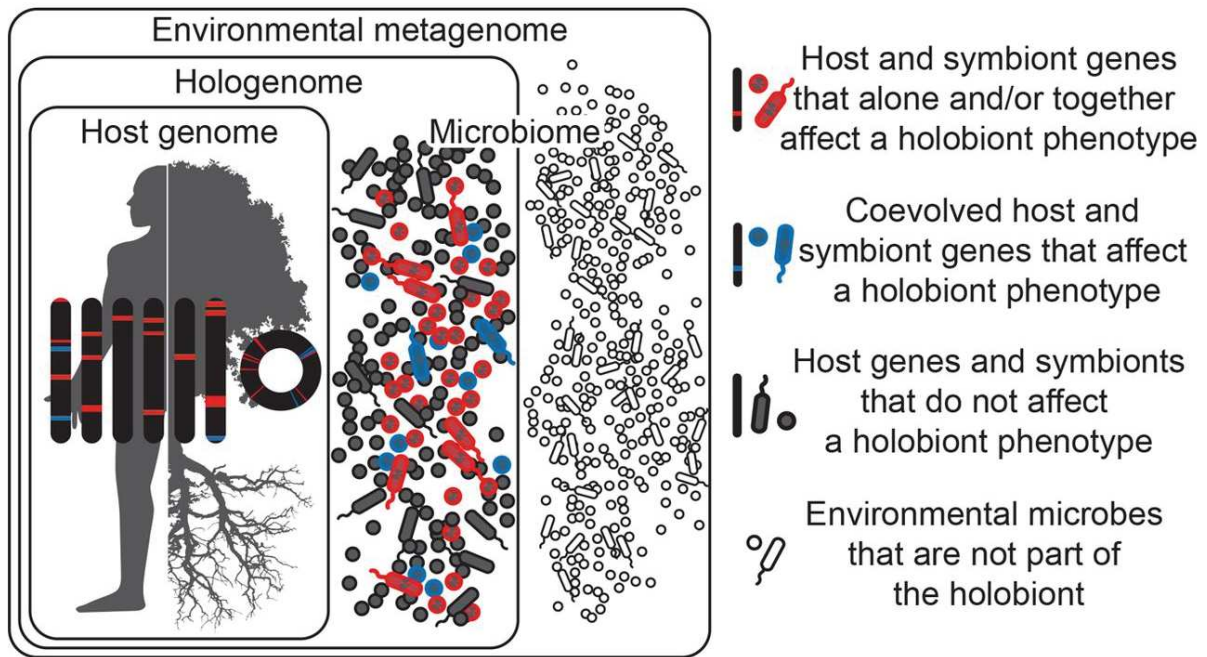

Figure 1.7 : Différentes composantes de l'holobionte. L'holobionte désigne un hôte macroscopique et l'ensemble des micro-organismes qui lui sont associé. Il comprend des membres qui affectent (de manière bénéfique ou non) la fitness de l'holobionte, qui peuvent co-évoluer avec leur hôte (en bleu) ou non (en rouge). D'autres n'affectent pas le phénotype de l'holobionte (en noir). A noter que les gènes de l'hôte sont également soumis à cette définition : cela permet de distinguer les gènes neutres des gènes bénéfiques ou délétères, et également de distinguer les gènes conservés au cours des générations, et ceux qui subissent des mutations ou des recombinaisons chromosomiques. De plus, dans cette figure, les auteurs distinguent la notion de microbiome, qui englobe également la partie variable du microbiome, qui peut être acquise de l'environnement et ne fait pas partie du « core microbiome » de l'espèce. Figure tirée de (Theis et al. 2016).

1.2 Cas des microbiomes associés aux organismes marins

Les océans recouvrent 71% de la surface de la planète, et sont les plus grands écosystèmes aquatiques sur Terre. Les océans représentent 99% du volume habitable terrestre (Kaiser 2011), et sont occupés par une grande diversité de macro-organismes. Ils contiennent près de 200 000 espèces d'animaux (clade *Animalia*, World Register of Marine Species, <http://www.marinespecies.org>), représentant plus de 30 phylums différents (Thorne-Miller 1999), et fournissent les ressources alimentaires nécessaires à la survie de millions de personnes (Peterson and Lubchenko 2012). Les 2,2 millions d'espèces eucaryotes vivant dans les océans (Mora et al. 2011) incluent 90% des classes d'animaux et de végétaux connus (Thorne-Miller 1999) et au moins 8 000 espèces de poissons dont 6 000 associées aux récifs tropicaux (Kulbicki et al. 2013; Nelson, Grande, and Wilson 2016).

En plus de ces organismes eucaryotes, les océans présentent une importante diversité de procaryotes. Les dernières expéditions d'échantillonnage de la biodiversité procaryotique marine (expéditions Tara Oceans) ont retrouvé plus de 35 000 espèces dans 243 échantillons

pélagiques provenant de tous les océans, et de différentes profondeurs (Sunagawa et al. 2015). Un très grand nombre d'études ont montré depuis maintenant plus de 30 ans que ces microorganismes planctoniques ont des fonctions essentielles dans tous les grands cycles biogéochimiques de la planète et sont de ce fait obligatoires pour le bon fonctionnement de l'écosystème global (Kirchman 2010).

Les connaissances associées aux microbiomes des animaux marins sont beaucoup plus faibles, tant sur les aspects descriptifs de ces communautés, que sur leurs rôles fonctionnels et sur leurs facteurs de contrôles. Des études récentes montrent qu'ils jouent un rôle crucial de protection de leur hôte contre les pathogènes et les perturbations environnementales (Krediet et al. 2013; Glasl, Herndl, and Frade 2016; Ziegler et al. 2017). Dans le cas d'organismes marins vivant dans un environnement contenant 10^5 à 10^6 bactéries par millilitre d'eau de mer (Kirchman 2010), cette fonction semble d'autant plus cruciale pour la survie de l'hôte. Cette simple constatation appuie l'urgence de l'étude des microbiomes associés aux animaux marins, afin d'inventorier leurs compositions et leurs richesses, mais aussi de comprendre leurs facteurs de forçages et leurs réponses aux variations environnementales, afin de quantifier leurs fonctions pour l'hôte.

D'autre part, une érosion de la diversité des macro-organismes aurait par nature des répercussions sur les espèces microbiennes associées. Aujourd'hui les changements globaux ont déjà des conséquences alarmantes sur la diversité macroscopique des écosystèmes terrestres, et ont entraîné une diminution de l'habitat et de la taille des populations de plus de 8 000 espèces de vertébrés (Ceballos et al. 2015). Les écosystèmes marins sont aussi en première ligne face aux perturbations anthropiques (Thorne-Miller 1999). S'il est plus difficile d'appréhender l'ampleur des extinctions des animaux marins, on sait qu'elles altéreront le fonctionnement des écosystèmes océaniques (Worm et al. 2006). Les écosystèmes coralliens, notamment, sont particulièrement vulnérables au changement climatique et aux pressions de pêche (McClanahan, Graham, and Darling 2014); le réchauffement climatique ayant entraîné des épisodes de blanchiment sans précédent et à l'échelle mondiale ces deux dernières années (Hughes et al. 2017). Les pertes de diversité des microbiomes associées sont aujourd'hui inconnues.

1.2.1 Composition et rôles du microbiome chez les invertébrés marins

Les invertébrés marins sont représentés par plus de 30 phylums (Lesser 2011). Ce sont les animaux les plus anciens; les premiers fossiles de cnidaires datant d'il y a environ 580 millions d'années (Norse 1993). Par la suite, ils ont évolué très rapidement durant le Mésozoïque (-252 à -66 Ma, (Alroy et al. 2008)), et présentent aujourd'hui une grande diversité de plans d'organisations, de morphologies et de physiologies.

Parmi ces invertébrés, les coraux (sensu Classe *Anthozoa*) sont de loin les plus étudiés, du fait de leur rôle d'espèces ingénieures dans les écosystèmes coralliens, fournissant un habitat à plus de 4 000 espèces de poissons (Kaiser 2011), et dont la production primaire supporte environ 25% de toutes les espèces marines connues (Bertness, Gaines, and Hay 2001). Ces écosystèmes sont vulnérables, du fait de la sensibilité des coraux face au changement climatique (Kaiser 2011). En effet, en cas d'augmentation de la température de l'eau, beaucoup d'espèces de coraux perdent leurs algues symbiotiques (*Symbiodinium spp*) leur permettant de fixer le carbone ; ce blanchiment, bien que réversible, peut aboutir à la mort des coraux s'il se prolonge dans le temps (Kaiser 2011).

En plus des algues photosynthétiques, les coraux abritent une diversité importante de micro-organismes procaryotes, eucaryotes, mais également des virus (Nguyen-Kim et al. 2014; Bourne, Morrow, and Webster 2016). Ces communautés sont souvent spécifiques de l'espèce de corail, mais varient selon la physiologie de l'hôte, le micro-habitat à l'intérieur de l'hôte (Figure 1.8), le stade biologique et l'environnement du corail (Bourne, Morrow, and Webster 2016; Ainsworth et al. 2015). Les organismes procaryotes hébergés par le corail participent à la fixation et la dégradation du carbone, et réalisent les réactions de fixation de l'azote, de nitrification et de dénitrification essentielles à la survie de leur hôte. Ils participent également à la protection de leur hôte contre les pathogènes (Krediet et al. 2013). Ces communautés sont sensibles aux stress environnementaux, qui entraînent leur déséquilibre, l'altération leur fonctionnement et contribuent au blanchiment du corail et à sa plus grande sensibilité aux maladies (Rosenberg and Ben-Haim 2002; Nguyen-Kim et al. 2015; Bettarel et al. 2015; Zaneveld et al. 2016).

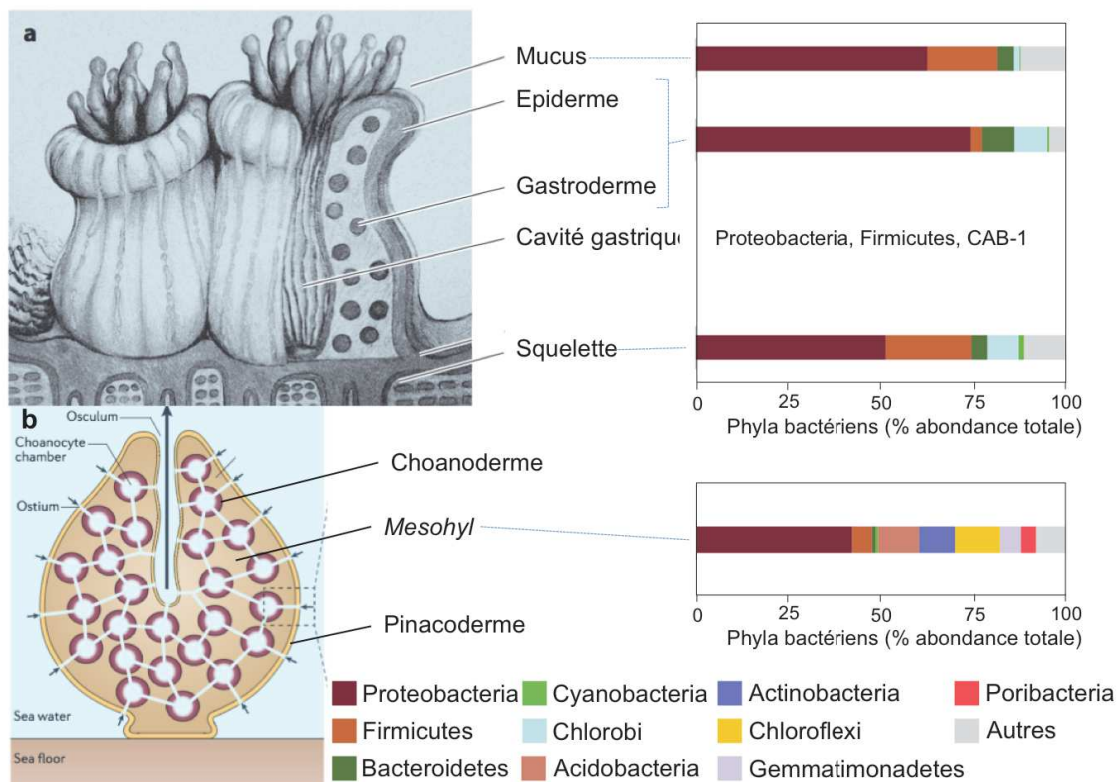

Figure 1.8 : Micro-habitats à l'intérieur des coraux durs et des éponges marines. La structure des communautés bactériennes est légèrement différente entre les différents éléments du corail, sans grande variation en termes de phylums (ici, *Porites Lutea*, dont les abondances bactériennes ont été moyennées entre les différentes saisons (Li et al. 2014)). Peu de données existent sur le microbiome de la cavité gastrique des coraux. Basée sur une méthode de clonage-séquençage ; une étude a permis d'identifier moins d'une vingtaine de phylotypes, appartenant à 3 phylums bactériens (Agostini et al. 2012). Le microbiome d'éponge représenté ici est celui de *Rhopaloeides odorabile* (Webster et al. 2010). Dessins extraits de Hentschel et al. et Bourne et al. (2012; 2016).

Les éponges sont également des membres importants de la faune benthique marine (Bell 2008), en particulier dans les récifs coralliens (Hentschel et al. 2012). Malgré leur activité de filtration de l'eau environnante, les communautés microbiennes associées aux éponges présentent des espèces typiques, qui sont très rares dans l'eau de mer (Taylor et al. 2013). Ces communautés sont très diversifiées et présentent des densités de populations extrêmement élevées : il a été estimé qu'un centimètre cube de tissu héberge plus de 10^9 cellules microbiennes ; ensemble, ces cellules microbiennes constituent 35% de la biomasse de l'éponge (Taylor et al. 2007). Ces micro-organismes sont principalement retrouvés dans la matrice extracellulaire entourant le choanoderme, appelée en anglais *mesohyl*, et constituant la majeure partie du corps de l'éponge (Hentschel et al. 2012) (Figure 1.8). Les communautés microbiennes associées aux éponges présentent une diversité phylogénétique importante, qui dépend de l'espèce hôte (Hentschel et al. 2012). Une étude récente focalisée sur le microbiome de 804 espèces d'éponges échantillonnées dans les océans

Atlantique et Indien, et dans les mers Méditerranée et Rouge a prouvé que la grande majorité des espèces bactériennes retrouvées sur les éponges était spécifique de l'espèce hôte, et a également mis en évidence un patron de phylosymbiose (voir partie 1.1.4) (Thomas et al. 2016). Cette découverte, associée au fait que les éponges sont capables de transmettre verticalement certains de leurs symbiotes, suggère une coévolution possible entre ces organismes et leur microbiome.

Chez les autres invertébrés marins, il existe encore peu d'études du microbiome, l'essentiel des études se focalisant sur les espèces d'intérêt économique. C'est le cas de l'huître creuse *Crassostrea gigas*, dont des maladies vraisemblablement liées à des consortia de micro-organismes entraînent des pertes importantes dans les fermes ostréicoles ; et suscitent donc l'intérêt scientifique. Des études de transplantation de ces huîtres entre différents environnements ont notamment montré que le microbiome associé à l'hémolymphe de l'huître était à la fois dépendant de l'hôte et de son environnement immédiat (Lokmer, Goedknecht, et al. 2016), et que ce microbiome était nécessaire à la survie de l'huître lors d'un changement d'environnement (Lokmer, Kuenzel, et al. 2016).

La composition du microbiome interne et externe des milliers d'espèces n'appartenant pas aux classes d'invertébrés cités ci-dessus est encore inconnue, notamment celle des échinodermes (holothuries, oursin, étoiles de mer), des cnidaires comme les méduses, ou des crustacés.

1.2.2 Composition et rôles du microbiome chez les vertébrés marins

Le microbiome des vertébrés marins (poissons téléostéens, chondrichthyens, tortues et mammifères marins), est assez peu étudié (Figure 1.1) en comparaison des invertébrés marins tels que les coraux ou les éponges. Pourtant, ceux-ci constituent la biomasse macroscopique la plus importante dans les écosystèmes marins, et ont des fonctions essentielles dans les écosystèmes, telles que le contrôle de l'abondance des proies et le recyclage des nutriments. Tout comme chez l'Homme et les autres modèles mentionnés précédemment, leur état physiologique est en partie conditionné par leur microbiome, colonisant leur tube digestif, leur peau, leur appareil respiratoire ainsi que leurs appareils génitaux et urinaires. Parmi le petit nombre d'études sur ces organismes, l'essentiel s'est focalisé sur le microbiome digestif.

1.2.2.1 Microbiome digestif

La composition du microbiome digestif des animaux marins a été principalement étudiée chez les poissons téléostéens. Tout comme chez l'Homme, la composition du microbiome digestif des poissons varie le long de l'intestin (Navarrete et al. 2012) (Tableau 1.2 et Annexe 8.1). La salinité et le régime alimentaire semblent être les principaux facteurs conditionnant la composition du microbiome, à la fois au niveau inter- et intra-spécifique.

Une étude a par exemple montré un effet important du stade de vie du saumon (*Salmo salar*) sur son microbiome, qui était lié aux périodes de transition entre l'eau de mer et l'eau douce (Llewellyn et al. 2016). Chez une espèce de poisson euryhaline (*Poecilia sphenops*) élevée en conditions contrôlées, un changement progressif de la salinité a entraîné un turn-over important des bactéries dominantes colonisant son tube digestif, turn-over qui n'était pas lié à la modification des communautés planctoniques environnantes ; ce qui suggère que les modifications liées à l'eau de mer ne sont pas liées aux communautés planctoniques, mais bien à une modification de la physiologie du poisson.

Des études ont également démontré une spécificité du microbiome pour l'espèce hôte, qui s'explique en partie par des différences de régime alimentaire, mais pas seulement. Ainsi, une étude récente basée sur des poissons coralliens (famille *Acanthuridae*) a démontré qu'en plus de l'alimentation, le microbiome était en partie corrélé avec la phylogénie du poisson, soulignant l'impact possible d'autres facteurs physiologiques caractéristiques à l'espèce (*e.g.* système immunitaire) (Miyake, Ngugi, and Stingl 2015). De plus, une étude basée sur des méthodes d'empreinte moléculaire (GDDE, voir chapitre 2) et une mesure de la diversité métabolique potentielle (Biolog Ecoplate®) du microbiome digestif de 15 espèces de poissons a également suggéré une importante redondance fonctionnelle du microbiome entre poissons ayant des régimes alimentaires contrastés (Mouchet et al. 2012).

L'ensemble des études présentées dans le Tableau 2 suggère qu'il existe, tout comme dans le cas du microbiome digestif humain, une combinaison de facteurs physiologiques et environnementaux conditionnant le microbiome digestif des poissons téléostéens. Cependant, l'influence relative de ces deux facteurs, et leurs conséquences sur le fonctionnement de l'écosystème intestinal et la santé de l'hôte restent encore à démêler.

Facteur de variabilité du microbiome testé	Nombre d'espèces total	Proportion des études ayant trouvé un effet significatif	Détails
Espèce	79	13/13	-
Position dans la phylogénie des hôtes	12	1/1	<i>Sur des poissons coralliens; effet faible par rapport à celui du régime alimentaire</i>
Antibiotiques	4	4/4	<i>Réduction de la diversité du microbiome, modifications de sa composition</i>
Pré- ou probiotiques	3	3/3	<i>Modification de la composition du microbiome</i>
Régime alimentaire ou changement d'alimentation	35	15/15	<i>Effet d'un changement d'alimentation dépendant de l'espèce; les différences de régimes alimentaires expliquent les différences spécifiques</i>
Géographie (lieu de capture)	3	1/3	<i>Différence de composition du microbiome entre poissons provenant de différents cours d'eau; pas d'effet de la géographie sur le saumon <i>Salmo salar</i></i>
Salinité	32	3/3	<i>Les phases de migration entraînent un shift du microbiome chez les espèces anadromes. Chez les espèces marines, il existe un fort effet de la salinité de l'eau environnant les poissons</i>
Température de l'eau ou saisonnalité	14	3/3	<i>Modification de la composition du microbiome</i>
Caractéristiques de l'individu hôte (Génotype, Phénotype)	7	6/7	<i>Différences marquées entre des poissons à croissance lente et à croissance rapide; différences entre différents écotypes d'une même espèce</i>
Micro-habitat dans le tube digestif	9	8/8	<i>Différences de composition du microbiome entre muqueuse et le contenu du tube digestif; différences entre les zones antérieures et postérieures du tube</i>
Stade de vie de l'hôte	16	4/5	<i>Successions microbiennes entre les stades larvaire et adulte, augmentation de la diversité chez l'adulte</i>

Tableau 1.2 : Synthèse de 51 études du microbiome digestif de poissons téléostéens, réalisées en eau douce ou en eau de mer. Le tableau complet contenant l'ensemble des facteurs, des espèces et des références est disponible en Annexe 8.1.

Tout comme chez les vertébrés terrestres, le microbiome digestif joue un rôle crucial pour la fitness des poissons marins, notamment via la protection contre les organismes pathogènes (production de molécules antimicrobiennes, modulation du système immunitaire (Lowrey et al. 2015; Gómez and Balcázar 2008)), la dégradation et l'assimilation des nutriments, et la maturation et la différenciation des cellules épithéliales de l'intestin (Nayak 2010). Chez les poissons à consommation humaine, beaucoup d'études sont focalisées sur la perte de l'équilibre du microbiome digestif suite à un stress (changement d'alimentation, antibiotiques), pouvant entraîner des pertes économiques, et au rétablissement de cet équilibre via l'administration de probiotiques (Balcázar et al. 2006).

Chez les mammifères marins, des études du microbiome fécal publiées sur 9 espèces appartenant aux ordres *Carnivora* (phoques, otaries) et *Sirenia* (lamantin, dugong) ont mis en évidence un effet de l'âge de l'animal et du régime alimentaire de l'espèce, suggérant que certains patrons retrouvés chez les mammifères terrestres pourraient être généralisables au microbiome digestif des mammifères marins (Nelson et al. 2015). Une étude focalisée sur le microbiome digestif de deux odontocètes, le cachalot pygmée (*Kogia breviceps*) et le cachalot nain (*K. sima*) a démontré que les principales bactéries présentes sont des membres du phylum *Bacteroidetes*, présent également dans le tube digestif d'autres vertébrés terrestres et marins (Figures 1.3 et 1.9), et qui pourraient jouer un rôle dans la dégradation de molécules complexes telles que des glycanes (Erwin et al. 2017).

Enfin, une étude de métagénomique a comparé le microbiome de différentes espèces de cétacées et a confirmé un fort effet du régime alimentaire. De plus, les mysticètes (baleines filtreuses) ont un microbiome différent de celui d'autres mammifères carnivores et herbivores (Figure 1.9). En effet celui-ci présente à la fois des activités fermentatives caractéristiques des microbiomes des mammifères herbivores, et des activités liées au catabolisme des protéines, plus proches de celles des microbiomes des mammifères carnivores (Sanders et al. 2015).

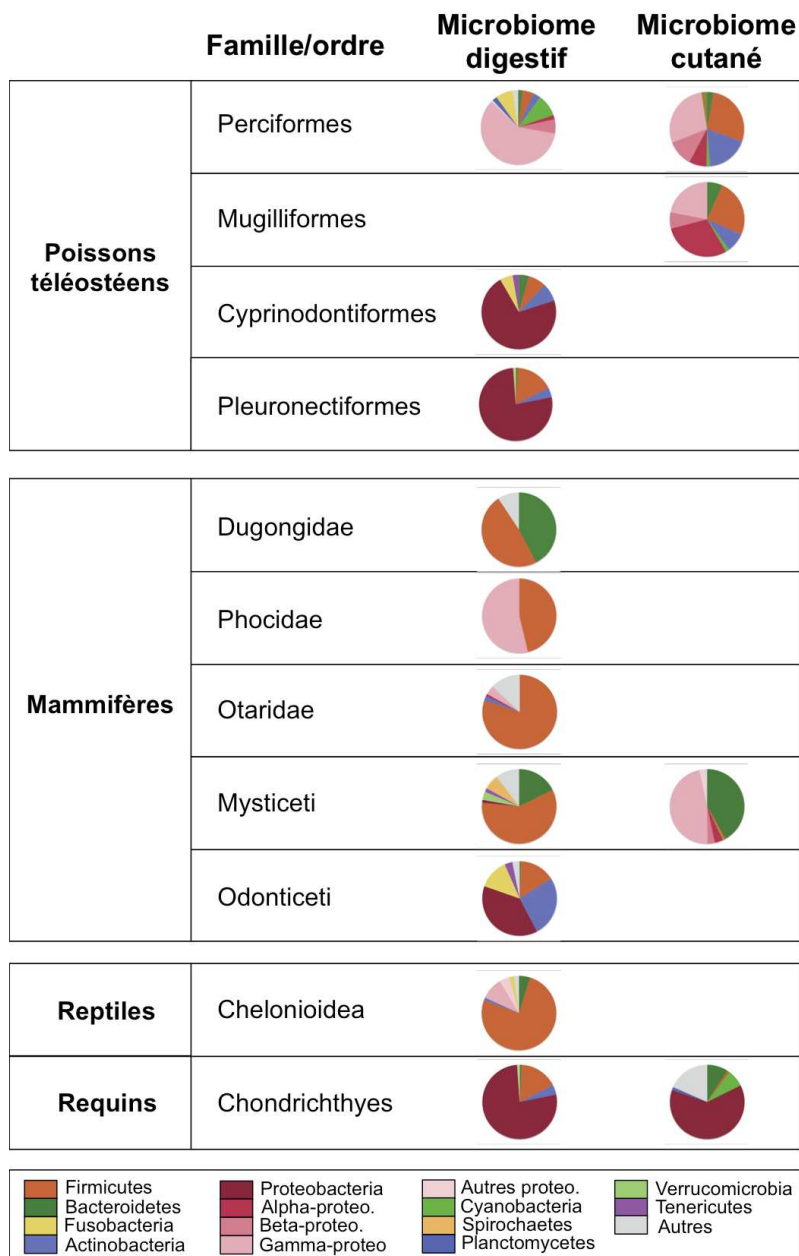

Figure 1.9 : Principaux microbiomes de vertébrés marins inventoriés dans la littérature. Seulement 4 ordres de poissons ont été étudiés. Pour chacun de ces ordres, je n'ai représenté qu'une seule espèce : *Lutjanus campechanus* (Perciformes), *Mugil cephalus* (Mugilliformes), *Trinectes maculatus* (Pleuronectiformes), *Fundulus heteroclitus* (Cyprinodontiformes). Les *Phocidae* et les *Otaridae* sont respectivement représentés par *Hydrurga leptonyx* et *Neophoca cinerea*. Le microbiome cutané des *Mycticeti* a été étudié chez la baleine à bosse (*Megaptera novaeangliae*) et la baleine franche (*Eubalaena glacialis*). Le microbiome digestif des *Odontoceti* est une moyenne obtenue sur 5 échantillons de dauphins (*Tursiops truncatus*) et de béluga (*Delphinapterus leucas*). Une seule tortue marine a été étudiée : *Caretta caretta*. Les microbiomes cutané et digestif de requin sont respectivement celui de *Alopias vulpinus* et *Rhizoprionodon terraenovae*. Données tirées de (Eigeland et al. 2012; Lavery et al. 2012; Larsen et al. 2013; Nelson et al. 2013; Apprill et al. 2014; Givens et al. 2015; Sanders et al. 2015; Abdelrhman et al. 2016; Doane et al. 2017). Moyenne systématique de chacun des clades bactériens sur l'ensemble des individus inclus dans l'étude. Pour chacune des espèces, seul le microbiome des individus sauvages a été pris en compte.

Chez les autres groupes de vertébrés marins, tout reste encore à faire. L'inventaire de la bibliographie ne m'a permis de trouver qu'une seule étude inventoriant le microbiome fécal et digestif de 8 individus de la même espèce de tortue de mer, dont la composition en termes de phylums bactériens est proche de celle du microbiome de vertébrés terrestres, à l'exception des Gammaprotéobactéries, qui sont plutôt une caractéristique des organismes marins (Figure 1.9) (Abdelrhman et al. 2016). Enfin, une seule étude a inventorié le microbiome digestif d'individus sains de 3 espèces de requins (Givens et al. 2015), démontrant la spécificité du microbiome pour l'espèce hôte et une distinction importante avec le microbiome digestif des poissons téléostéens. D'autres études ont également démontré l'existence d'infections bactériennes chez les requins (e.g. (Janse and Kik 2012)).

1.2.2.2 Microbiome cutané

A ce jour moins de 20 études se sont intéressées au microbiome cutané des vertébrés marins (Figure 1.9). Contrairement au tube digestif, la peau est en contact direct avec le milieu marin, présentant un grand nombre et une grande diversité de bactéries (Kirchman 2010). On pourrait donc s'attendre à ce que celui-ci ait une composition proche de celles des communautés planctoniques environnantes. Les études publiées à ce jour sur divers taxons (requin, baleine à bosse, poissons téléostéens) démontrent cependant qu'au contraire ces communautés, comme celles du tube digestif, sont très différentes des communautés planctoniques (Larsen et al. 2013; Apprill et al. 2014).

La plupart des poissons téléostéens sont recouverts d'un mucus synthétisé par les cellules muqueuses au niveau de l'épithélium cutané (Ángeles Esteban 2012), qui constitue la première barrière de défense contre les microorganismes pathogènes; sa texture en gel emprisonne les microorganismes, qui sont ensuite emportés avec lui lors de son renouvellement (Ángeles Esteban 2012), mais il peut également servir de ressource nutritive pour les communautés microbiennes cutanées (Bordas et al. 1998). Le microbiome cutané des poissons joue très certainement un rôle important dans cette fonction de barrière, en sécrétant un grand nombre de molécules antimicrobiennes (Hellio et al. 2002; Lowrey et al. 2015) et en modulant le fonctionnement du système immunitaire (Kelly and Salinas 2017). Une étude menée sur le poisson chat d'eau douce (*Ictalurus punctatus*) a d'ailleurs démontré qu'un déséquilibre de ce microbiome cutané engendrait une augmentation de la susceptibilité à l'infection par *Flavobacterium columnare*, un pathogène externe fréquent (Mohammed and Arias 2015).

La surface cutanée des vertébrés marins présente une importante diversité : présence d'écaillés ou non, sécrétion et nature du mucus cutané, présence de poils, etc. Cette diversité peut entraîner une importante variabilité du microbiome cutané, à la fois entre grands clades de macro-organismes, mais également à l'intérieur d'un clade. Une étude portant sur six espèces de poissons téléostéens (la seule sur plus de 2 espèces) prélevés dans l'Atlantique a en effet démontré qu'il existait une importante spécificité entre le microbiome

et son espèce hôte (Larsen et al. 2013). Cependant d'autres facteurs, tels que l'état physiologique de l'individu, ou encore sa localisation géographique, influencent également la composition du microbiome, et entraînent une variabilité inter-individuelle importante de celui-ci, ce qui a aussi été observé chez la baleine à bosse (Aprill et al. 2014).

Les mécanismes à l'origine de ces patrons sont encore complètement inconnus. La spécificité du microbiome pour son espèce hôte ou pour un individu donné pourrait être liée à des différences métaboliques ou immunitaires, différents états de santé, ou des différences écologiques : par exemple, les contacts avec d'autres individus, des proies, des plantes ou algues, ou des substrats abiotiques. De plus, les vertébrés marins sont des animaux mobiles ; le microbiome cutané peut donc à la fois être influencé par les masses d'eau présentes autour du poisson, mais aussi celles expérimentées auparavant. Ceci soulève la nécessité de décrire dans un premier temps la variabilité du microbiome cutané en conditions contrôlées afin de s'affranchir au mieux de cette variable environnementale, accompagnée d'une analyse fine des différentes échelles de variabilité du microbiome.

D'autre part, une étude récente ayant analysé le microbiome cutané du requin renard commun (*Alopias vulpinus*) a mis en évidence des patrons de variations très différents de ceux observés sur la baleine et les poissons (Doane et al. 2017), présentant une dissimilarité faible entre individus et un potentiel enzymatique particulier. Cela suggère que les patrons de variation du microbiome cutané ne sont potentiellement pas tous généralisables entre clades de macro-organismes, et démontre ainsi la nécessité d'investigations plus systématiques des différents microbiomes des vertébrés.

De nombreux pathogènes ont été isolés de la surface des vertébrés marins (Alvarez-Perez et al. 2010; Benhamed et al. 2014; Florio et al. 2016). Chez les poissons téléostéens, la peau et les branchies sont des voies préférentielles d'entrée pour de nombreux micro-organismes pathogènes (Austin and Austin 2016), ce qui souligne la nécessité d'une meilleure compréhension des interactions entre ces pathogènes et les microorganismes bénéfiques ou commensaux présents sur la peau de ces animaux.

1.2.3 Rôles des microbiomes associés aux animaux dans les écosystèmes marins

1.2.3.1 Diversité des microbiomes vs. Communautés planctoniques

Les communautés microbiennes planctoniques marines (définies ici comme les cellules microbiennes « libres », mais aussi celles associées à la neige marine) sont très diversifiées et jouent des rôles prépondérants dans le fonctionnement des océans, en tant qu'acteurs des grands cycles biogéochimiques (C, N, P). Depuis 10 ans, la baisse des coûts de séquençage a permis l'étude des communautés planctoniques à de très larges échelles spatio-temporelles. A une échelle mondiale, plus de 35 000 espèces microbiennes ont été

décrites, nombre qui atteint un plateau lors de l'augmentation de la taille d'échantillonnage (Sunagawa et al. 2015). Les mêmes chercheurs ont conclu que la diversité microbienne hébergée par les océans était plus élevée que celle hébergée par l'homme (Figure 1.10).

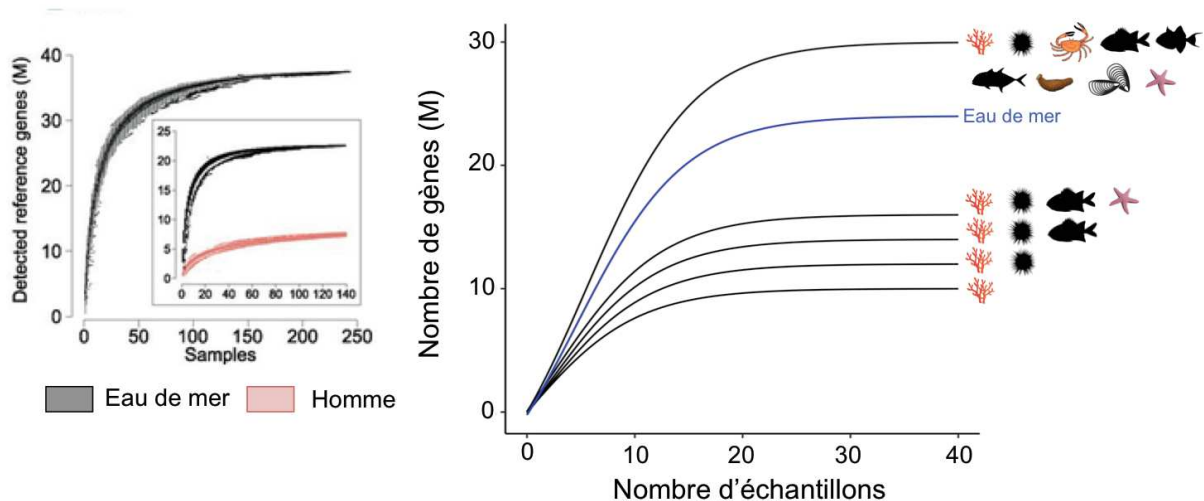

Figure 1.10 : Courbes d'accumulation des espèces ou génomes microbiens en fonction du nombre d'échantillons dans les écosystèmes marins. A gauche, graphique tiré de Sunagawa et al. (2015), comparant le nombre de gènes assemblés à partir des échantillons issus de l'expédition Tara Océans, et ceux obtenus à partir d'échantillons contenant un nombre équivalent de séquences dans le microbiome humain (Li et al. 2014). L'asymptote inférieure obtenue à partir des échantillons humains suggère que le microbiome digestif humain est moins diversifié que celui des océans. Par analogie, on peut s'attendre à ce que la diversité du microbiome des espèces marines soit plus faible que celle des communautés marines. Cependant si l'on considère l'ensemble des microbiomes associés aux divers organismes vivant dans les océans (à droite), et en faisant l'hypothèse que chaque espèce héberge un microbiome relativement unique, l'asymptote des microbiomes cumulés devrait être plus élevée que celle de l'eau de mer.

Le tube digestif et la surface des macro-organismes constituent un habitat important pour les micro-organismes : le tube digestif humain contient jusqu'à 10^{11} cellules.mL⁻¹ (Sender, Fuchs, and Milo 2016), représentant entre 1000 et 1200 espèces (Qin et al. 2010). De même, la peau humaine est colonisée jusqu'à 1,2 millions de cellules microbiennes par centimètre carré (estimation via des méthodes culturales) (Reichel, Heisig, and Kampf 2011), appartenant à environ 1 000 espèces microbiennes (Pennisi 2008). Ce microbiome est loin d'être partagé par tous les êtres vivants. Ainsi chez les mammifères, il existe une spécificité du microbiome pour l'espèce hôte, suggérant une diversité globale du microbiome des vertébrés beaucoup plus élevée (Ley et al. 2008; Muegge et al. 2011; Groussin et al. 2017).

Etant donné l'importante diversité des macro-organismes marins présentant des physiologies, des plans d'organisation, et des systèmes immunitaires très différents, on peut supposer que les microbiomes associés à chaque macro-organisme soient très différents entre eux, et de ce fait pourraient augmenter la diversité microbienne globale associée aux

macro-organismes. Par conséquent, il est possible que la biodiversité microbienne associée à tous les animaux marins constitue une part significative de la diversité globale de l'écosystème océanique (Figure 1.10). Ce niveau maximum dépendra de la dissimilarité des microbiomes, à la fois entre macro-organismes d'une même espèce, mais également entre macro-organismes d'espèces différentes (Taylor et al. 2004).

1.2.3.2 Rôle de réservoirs de la diversité marine

Les microbiomes associés aux organismes marins ont une composition très différente de celle des communautés planctoniques, et présentent des espèces microbiennes qui ne sont pas détectées dans l'eau environnante (Frias-Lopez et al. 2002). C'est notamment le cas des éponges marines, où de nombreuses études ont rapporté l'existence de clusters de séquences de gène ribosomal 16S (gène codant la sous unité 16S du ribosome procaryote) dans les éponges, qui ne sont pas détectées dans l'eau de mer (Hentschel et al. 2002; Taylor et al. 2007; Simister et al. 2012).

Récemment, une méta-analyse portant sur des clusters de gène ribosomal 16S de microbiome d'éponge a comparé ces séquences à celles obtenues à partir d'un grand nombre d'échantillons d'eau de mer, de sédiments, de cheminées hydrothermales et de coraux obtenus dans toutes les mers du globe (Taylor et al. 2013). Les chercheurs ont retrouvé ces bactéries dans tous les types d'environnements ; démontrant que ces micro-organismes ne sont pas hébergés uniquement par les éponges. Cependant ces bactéries présentaient des abondances relatives faibles dans ces environnements. De plus, la comparaison de ces clusters avec des données de métatranscriptomique (basées sur l'ARN, reflétant l'activité des cellules) n'a permis d'identifier ces clusters « éponges-spécifiques » que dans un petit nombre d'échantillons, suggérant que la majorité de ces bactéries sont inactives dans l'eau de mer.

Ce type d'étude suggère que les macro-organismes marins pourraient fournir un habitat pour des micro-organismes appartenant à la fraction dite rare des micro-organismes vivant dans l'eau de mer, majoritairement pauvre en nutriments (à l'exception de la neige marine). Une étude récente a même suggéré que les macro-organismes mobiles pourraient participer à la dispersion de ces microorganismes, permettant d'expliquer leur grande répartition géographique (Troussellier et al. 2017). Le potentiel rôle de réservoir et de disperseur des macro-organismes pourrait ainsi permettre d'engendrer des phénomènes de *rescue effect*, permettant d'expliquer la persistance et la répartition des micro-organismes faiblement abondants dans l'eau de mer.

1.2.3.3 Rôles liés au maintien de la santé de l'hôte

Les microorganismes jouent un rôle très important dans la santé de leur hôte, notamment en assurant sa nutrition et sa protection contre les microorganismes pathogènes. Le microbiome associé au tube digestif des poissons herbivores joue également très

certainement un rôle essentiel dans la dégradation de composés difficilement digestibles (Clements, Raubenheimer, and Choat 2009). Nous avons vu également que les baleines filtreuses présentent un microbiome très particulier, adapté à la consommation de krill, très riche en chitine (Sanders et al. 2015). Par conséquent, le microbiome associé à ces animaux, en maximisant la quantité de nutriments extraits de leur bol alimentaire, participe indirectement au bon fonctionnement de tout le réseau trophique.

En plus de ses fonctions cruciales dans la digestion, le microbiome digestif participe à la biosynthèse d'acides aminés essentiels¹, favorise le stockage de triglycérides par le foie, et produit des vitamines nécessaires à la vie de l'animal (Morowitz, Carlisle, and Alverdy 2011). Les cellules microbiennes colonisant le tube digestif et la peau des animaux sont en interaction constante entre elles, et avec les cellules immunitaires de l'hôte, exerçant ainsi des fonctions de protection contre les pathogènes, à la fois via l'éducation et la régulation du système immunitaire, mais également en éliminant directement les micro-organismes pathogènes (Nayak 2010).

Le microbiome est également probablement impliqué dans la tolérance aux perturbations environnementales. Chez les coraux, une étude récente a démontré que la présence de certains taxons bactériens présents dans le mucus était corrélée à la réponse du corail à une élévation rapide de la température, suggérant que ceux-ci pourraient être impliqués dans la tolérance du corail à la chaleur (Ziegler et al. 2017).

Dans ce contexte, le microbiome associé aux animaux marins joue potentiellement un rôle prépondérant dans le maintien et le bon fonctionnement des populations d'animaux à tous les niveaux trophiques, dans un écosystème soumis à de nombreuses pressions anthropiques, et devrait être davantage pris en compte dans les études de conservation (Bahrndorff et al. 2016).

Les animaux jouent de nombreux rôles dans les écosystèmes marins. Les coraux ont un rôle important de fixation du carbone et de production primaire, fonction réalisée en interaction avec leurs symbiotes microbiens. Les poissons marins, quant à eux, (ici au sens large, *i.e.* poissons téléostéens et chondrichthyens) présentent des régimes alimentaires très variés, certains étant consommateurs primaires (*i.e.* herbivores, détritivores) d'autres ayant des rôles de consommateurs secondaire (*e.g.* invertivore, le requin baleine, se nourrissant de zooplancton) ou top-prédateurs (*e.g.* le barracuda, le requin tigre) (Levinton and Levinton 2017). Ils contrôlent ainsi les autres compartiments de l'écosystème et régulent le cycle des nutriments en consommant des organismes des niveaux trophiques les plus bas aux plus haut. Par exemple, dans les récifs coralliens, les coraux sont consommés par des poissons papillons (*Chaetodontidae*), des poissons perroquets (*Scaridae*) et l'étoile de mer *Acanthaster*, permettant de réinjecter le carbone organique dans les autres maillons du réseau trophique. Ces poissons permettent également de contrôler la quantité d'algues

¹ Chez les mammifères non ruminants, environ 20% de la lysine et de la thréonine circulant dans le plasma proviennent des activités de biosynthèse du microbiome digestif (Metges 2000; Metges and Petzke 2005).

(Lirman 2001), qui se développent sur les coraux. Hors ces algues bloquent l'accès à la lumière des coraux (McCook 1999), augmentent leur mortalité en stimulant l'activité microbienne à leur surface (Smith et al. 2006), et empêchent la re-colonisation du milieu par les larves de coraux (Kuffner et al. 2006). Indirectement, ces poissons permettent donc de favoriser la production primaire.

Les mammifères marins, quant à eux, sont majoritairement des consommateurs secondaires (baleines filtreuses) ou de niveau plus élevé, jusqu'aux top-prédateurs tels que les orques. Cette position trophique leur donne une fonction importante de régulation des populations de proies (Roman et al. 2014), et de recyclage et de redistribution des nutriments via leurs déjections (Lavery et al. 2014), mais également après leur mort, la chute de leurs carcasses de grande taille permettant le développement de nombreuses espèces endémiques (Roman et al. 2014). Une trentaine d'espèce, sur les 129 décrites, est déjà considérée comme étant menacée (« *threatened* ») ou en péril (« *endangered* ») par l'*Endangered Species Act* (Etats Unis, 1973), le *Marine Mammal Protection Act* (Etat Unis, 1972) et/ou la Convention de Washington (CITES, 1973) (Berta, Sumich, and Kovacs 2015).

Par conséquent, la disparition ou même la baisse de la diversité et/ou de la biomasse des animaux marins entrainerait une perte de nombreuses fonctions écosystémiques qu'ils portent (*e.g.* en tant que proie, minéralisateur, prédateur, brouteur, ou responsable de bio-érosion et bioturbation).

1.3 Objectifs de la thèse

L'ensemble des travaux cités ci-dessus souligne que les organismes marins sont colonisés par une grande diversité de micro-organismes, qui sont supposés jouer des fonctions essentielles pour leur hôte. Ils mettent aussi en évidence que la diversité du microbiome cutané et les différents facteurs pouvant l'influencer n'ont été que très peu étudiés avant 2014. Ces microbiomes constituent donc un tout nouveau champs d'étude, dont les premières découvertes suggèrent qu'il pourrait contribuer de manière significative à la diversité et au fonctionnement de l'écosystème global.

L'érosion sans précédent de la biodiversité macroscopique – certains auteurs affirmant que la Terre est entrée dans sa sixième extinction de masse (Ceballos et al. 2015) – pourrait avoir des conséquences importantes sur la diversité microbienne marine, compte tenu de la variabilité importante du microbiome associé aux macro-organismes. Par un effet de cascade, elle aurait des répercussions sur le fonctionnement des écosystèmes océaniques.

Dans ce contexte, ma thèse visait à répondre à 3 objectifs *i)* mesurer la diversité des microbiomes associés aux macro-organismes marins, *ii)* mettre en évidence ses facteurs de variabilité et ses déterminants, et *iii)* quantifier sa contribution à la biodiversité microbienne marine et sa vulnérabilité face aux changements globaux. Ces différents objectifs sont représentés par les questions en gras dans la figure 1.11, et détaillés ci-après.

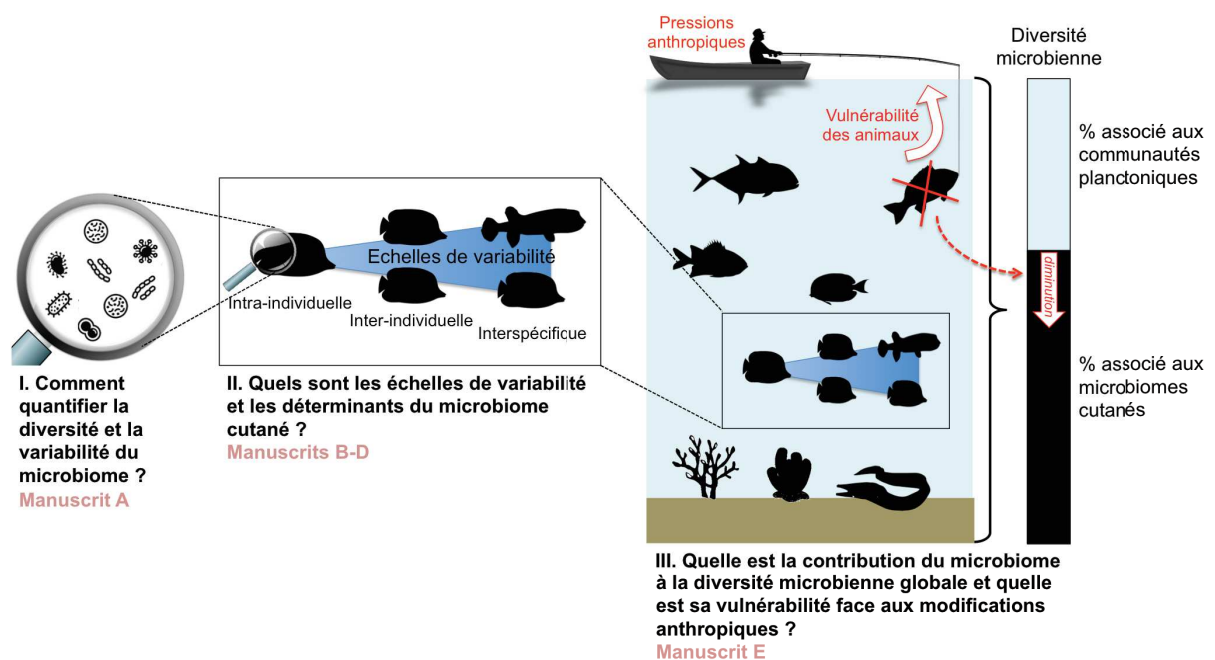

Figure 1.11 : Schéma représentatif des différentes questions auxquelles j'ai tenté de répondre durant ma thèse. Chacune des questions correspond à un objectif de thèse, traité dans les manuscrits indiqués en rouge clair.

Les trois objectifs majeurs de ce travail sont synthétisés ci-dessous et développés dans leur intégralité en introduction des chapitres correspondants.

Objectif 1 (chapitres 2 et 3)

Comme nous l'avons vu précédemment, peu d'études ont été publiées sur le microbiome cutané des animaux marins. Par conséquent, il n'existait pas de méthodes reconnues et largement utilisées pour le prélèvement, et l'analyse de ces microbiomes. Le premier objectif de ma thèse a eu pour but de mettre au point une méthodologie pour inventorier le microbiome associé à la peau des animaux marins. Il se décompose en deux parties. La première a consisté à valider les méthodes de prélèvement du microbiome, de l'extraction de son ADN et des méthodes d'amplification pour les différents types d'organismes échantillonnés au cours de cette thèse. Cette étape a nécessité deux campagnes de tests, ainsi qu'un travail en laboratoire qui sont explicités dans le chapitre 2 avant la présentation synthétique des 3 campagnes de terrain. La deuxième partie a consisté à comparer différents types d'indices de diversité destinés à mesurer la diversité et la variabilité des communautés microbiennes, et sera détaillé dans le chapitre 3 sous forme d'un manuscrit en cours de soumission.

Objectif 2 (chapitre 4)

Chez les mammifères terrestres, dont l'Homme, de nombreux facteurs exogènes et endogènes influencent la composition des microbiomes cutané et digestif, tels que l'alimentation et le système immunitaire. Chez les animaux marins, ces facteurs sont encore mal identifiés. De plus, dans la plupart des cas, l'influence relative de ces deux types de facteurs (endogènes et exogènes) n'est pas mesurée, ce qui constitue un frein à l'élaboration d'hypothèses sur les mécanismes à l'origine de l'effet de ces facteurs. L'objectif général de ce chapitre est donc de distinguer l'influence relative des facteurs exogènes et endogènes sur la composition du microbiome cutané des animaux marins. Pour cela, je me suis affranchie des facteurs environnementaux pour spécifiquement (i) mesurer le niveau de variabilité « basal » de la structure du microbiome cutané à différentes échelles (intra- et inter-individuelle, et interspécifique), (ii) déterminer les échelles de variabilité majeures du microbiome, et (iii) identifier les déterminants pouvant expliquer la variabilité de ce microbiome à ces différentes échelles. Ces objectifs ont été réalisés sur 3 types de modèles animaux : deux poissons téléostéens élevés en conditions contrôlées (dorade et loup de mer), deux mammifères marins maintenus en captivité (orque et grand dauphin), et 44 espèces de poissons colonisant le même récif corallien. Les résultats de cet objectif sont explicités dans le chapitre 4 sous la forme de 3 manuscrits scientifiques.

Objectif 3 (chapitre 5)

Il existe une importante diversité de macro-organismes dans les écosystèmes marins, dont les surfaces présentent des caractéristiques contrastées (composition de la peau, du mucus cutané, type d'écailles) pouvant engendrer une importante variabilité des microbiomes cutanés entre grands clades d'animaux. Dans le cas d'un écosystème très diversifié tel qu'un récif corallien, on pourrait donc s'attendre à ce que la diversité cumulée des microbiomes

associés aux divers animaux soit très importante. Le troisième objectif de ma thèse, détaillé dans le chapitre 5, est de quantifier la contribution de la diversité des microbiomes associés aux macro-organismes invertébrés et vertébrés à la biodiversité microbienne totale à l'échelle d'un écosystème. Enfin, les écosystèmes coralliens étant particulièrement vulnérables au changement climatique, l'objectif final était de replacer l'importance des microbiomes dans un contexte de changement global, et de mesurer leur vulnérabilité face aux pressions anthropiques.

2. Méthodes d'analyse de la diversité du microbiome cutané des animaux marins

*Le héros puise de l'eau et y lave ses mains victorieuses,
et pour que le gravier ne blesse pas la tête aux cheveux de serpents,
il amollit le sol avec un lit de feuilles, y étend des tiges
nées sous la mer et y dépose la tête de Méduse, fille de Phorcys.
Une tige récemment coupée et encore vivante, imbibée de sève,
capta la puissance du monstre, se durcit à son contact
et sentit dans ses rameaux et son feuillage une rigidité nouvelle.
Alors les nymphes de la mer tentent de reproduire ce miracle
sur de nombreux rameaux, et ont la joie d'obtenir le même effet,
quand elles jettent dans l'eau des semences venant de ces tiges.
Maintenant encore les coraux présentent la même propriété :
ils n'acquièrent leur dureté qu'au contact de l'air, et leur tige
souple dans la mer devient de la pierre quand elle en sort.*

Ovide, Métamorphoses, livre IV (753-803), 1er siècle

2.1 Historique des méthodes utilisées pour l'étude du microbiome

2.1.1 Méthodes culturelles

Les premières études explorant la diversité des communautés microbiennes ont reposé sur des méthodes culturelles. Elles consistaient à prélever un échantillon, puis à réaliser des étalements sur des milieux gélosés. Ensuite, des colonies étaient isolées par des repiquages successifs puis étaient identifiées en fonction de leurs propriétés enzymatiques, métaboliques et morphologiques. Il est désormais acquis qu'en milieu marin, ces méthodes ne permettent de cultiver, et donc d'accéder qu'à une très faible fraction de la diversité bactérienne, souvent <1% de l'abondance totale (Ferguson, Buckley, and Palumbo 1984).

Récemment, de nombreux efforts ont été réalisés pour la mise en culture de souches microbiennes intestinales humaines, notamment en combinant des méthodes métagénomiques (voir ci-après) avec de multiples techniques de mise en culture (Lagier et al. 2015; Browne et al. 2016). Ces méthodes ont permis de séquencer jusqu'à 39% de la diversité bactérienne intestinale publiée par le Human Microbiome Consortium (The Human Microbiome Project Consortium 2012) et ont mis en évidence des espèces microbiennes présentes en trop faible abondance (<10⁶ cellules par gramme de fèces) pour être détectées par les méthodes classiques de séquençage haut débit (Lagier et al. 2012). Dans le cas du microbiome cutané humain, les premières études basées sur des méthodes culturelles décrivaient moins d'une vingtaine de micro-organismes (Marples 1965). Aujourd'hui, grâce aux méthodes moléculaires, on considère que le microbiome cutané humain comporte environ 1000 espèces microbiennes (Sender, Fuchs, and Milo 2016).

2.1.2 Méthodes moléculaires basées sur un gène marqueur

Les méthodes moléculaires ne nécessitant pas de mise en culture sont apparues dans les années 1990 (Huybens, Mainil, and Marlier 2009). Ces diverses techniques requièrent l'extraction de l'ADN puis l'amplification d'une région donnée du génome, la plupart du temps une à plusieurs régions hypervariables du gène codant l'ARN ribosomique 16S (ADNr 16S) procaryote (Ercolini 2004). Les différents fragments obtenus sont par la suite analysés par migration, hybridation et/ou séquençage afin de mesurer la diversité génétique et/ou taxonomique présente dans le microbiome (Kuczynski et al. 2012).

2.1.2.1 Méthodes d'empreinte moléculaire

Les méthodes d'empreinte moléculaire fournissent une information de base sur la structure des communautés microbiennes. Elles consistent à séparer les fragments d'ADN par migration sur un gel ou dans un capillaire en fonction de leur taille et/ou de leur composition en bases nucléotidiques (Kuczynski et al. 2012). Certaines de ces méthodes (e.g. la DGGE) permettent également d'identifier les espèces correspondant aux différents fragments par excision des bandes du gel et séquençage (Huybens, Mainil, and Marlier 2009). Le nombre de bandes, ou OTUs, varie de 20 à 50 selon les échantillons. Il s'agit donc d'une représentation partielle de la diversité, et qui correspond en général aux OTUs les plus abondantes de la communauté étudiée (Lalande, Villemur, and Deschênes 2013). Cependant, les patrons de distribution de la diversité bactérienne déterminés avec ces méthodes d'empreinte moléculaire sont cohérents avec ceux obtenus par séquençage haut débit (Gobet, Boetius, and Ramette 2013).

2.1.2.2 Clonage et séquençage d'un gène marqueur

Une autre approche consiste à séparer les différents fragments d'ADN par insertion dans un vecteur de clonage. Les constructions obtenues sont ensuite introduites dans des cellules compétentes cultivables, et les clones recombinants sont sélectionnés sur un milieu adapté. Le fragment d'intérêt est amplifié par PCR à partir de colonies isolées, puis séquencé afin d'identifier les espèces présentes dans l'échantillon de départ (DeSantis et al. 2007). Cette méthode, longue, et nécessitant de nombreuses étapes de manipulation, a été peu utilisée et a été assez vite remplacée par des méthodes de séquençage haut débit.

2.1.2.3 Séquençage haut débit

Les méthodes précédentes sont aujourd'hui très peu utilisées, à l'exception des méthodes culturales, qui restent indispensables pour certaines applications. Les méthodes d'empreinte moléculaire ont en effet été remplacées par de nouvelles méthodes de séquençage à haut débit, appelées collectivement *Next Generation Sequencing* (NGS) permettant de séquencer simultanément des milliers, voire des millions de gènes en un seul *run* (Buermans and den Dunnen 2014). Cette démocratisation des NGS s'explique par une diminution du coût d'analyse, une facilité à l'accès de serveurs et à des outils bioinformatiques simplifiés (e.g. GALAXY) et leur fort rendement en termes d'information génétique (jusqu'à 600 Giga bases

par *run* en HiSeq® Illumina). Aujourd'hui, les NGS sont d'autant plus accessibles qu'une partie significative du processus est externalisable vers des sociétés extérieures (de l'extraction de l'ADN à la table d'OTUs). Ces méthodes consistent à séquençer directement une courte région du gène codant l'ARNr 16S, en général une à trois régions hypervariables, en fonction du séquenceur utilisé. Elles sont actuellement utilisées dans la quasi-totalité des études impliquant l'analyse de la diversité taxonomique du microbiome, et les technologies évoluent très rapidement. Elles présentent cependant des limitations. En effet, tout comme les méthodes précédentes, elles nécessitent une amplification par PCR du gène étudié, entraînant des biais dans l'estimation des abondances microbiennes (Pinto and Raskin 2012). De plus, comme elles ne permettent de séquençer qu'un petit fragment d'ADN (jusqu'à 600 pb dans le cas du séquençage MiSeq de Illumina) (Buermans and den Dunnen 2014), elles ont souvent une résolution moins importante qu'avec un séquençage classique (séquençage de Sanger) de la totalité du gène ADNr 16S ou du génome bactérien, car elles ne permettent pas de différencier des espèces proches. De plus, la qualité de l'identification sera souvent dépendante de la région hypervariable utilisée (Petrosino et al. 2009). Enfin, les techniques de séquençage haut débit font des erreurs, dont on peut limiter le nombre en utilisant des méthodes de séquençage séquençant les deux brin d'un même fragment d'ADN (*e.g.* Illumina MiSeq en 2*250 nucléotides) et en utilisant des logiciels de nettoyage de séquences performants (Kozich et al. 2013).

Les progrès en bioinformatique qui ont suivi de près les développements de ces méthodes ont permis la mise en place d'outils de routine performants, permettant de stocker et d'analyser les énormes masses de données (*e.g.* outils Mothur, Qiime), de corriger et d'éliminer les erreurs commises par les séquenceurs, et d'améliorer nettement leur résolution malgré la petite taille du fragment d'ADN séquençé. Pour toutes ces raisons, ce sont les méthodes que j'ai le plus utilisées tout au long de ma thèse.

2.1.3 Approches métagénomiques

La métagénomique regroupe les approches visant à une analyse complète des génomes présents dans un échantillon (métagénome). Ceci est réalisé par séquençage dit *Shotgun*, consistant à séquençer aléatoirement l'ensemble de l'ADN extrait. Les études métagénomiques permettent d'estimer les fonctions portées par les gènes du microbiome, et donc d'accéder à la diversité fonctionnelle du microbiome, ce que les méthodes NGS ne permettent pas de faire (Abubucker et al. 2012). Elles restent cependant aujourd'hui encore très chères (environ 600€ par échantillon) et nécessitent un travail de nettoyage et d'alignement des séquences très important (Roumpeka et al. 2017).

2.2 Méthodes utilisées lors de la thèse

Dans le chapitre 1 j'ai évoqué le manque d'investigations systématiques du microbiome dans les différents grands clades des animaux marins ainsi que les limites de la généralisation des mécanismes d'assemblage et de transfert du microbiome entre les différents types d'organismes, et entre les microbiomes digestifs et cutanés. Il nous paraissait donc nécessaire d'étudier à la fois les poissons téléostéens, qui constituent la biomasse macroscopique la plus importante dans les océans, mais également les grands clades d'invertébrés notamment récifaux et les mammifères marins.

2.2.1 Campagnes de prélèvement

J'ai réalisé 5 campagnes de prélèvement au cours de ma thèse, dont 2 campagnes tests ayant permis de valider les protocoles de prélèvement du microbiome et d'extraction de l'ADN. Un résumé de l'ensemble des échantillons prélevés, des espèces ciblées et des méthodes utilisées est disponible dans le tableau 2.1.

Campagne	Lieu	Année	Nb d'échantillons	Nb d'espèces	Méthodes utilisées
1 : Poissons	SMEL, Sète	2014	22	2	P : Découpe nageoire E : Extraction indirecte + kit Qiagen A : pyroséquençage 454
2 : Roussettes	SMEL, Sète	2014	11	1	P : mousse DNA-free (Whatman) E : kits Blood & Tissue® (Qiagen) + PowerSoil® (MoBio) A : Dosage de l'ADN
3 : Cétacés	Marineland, Antibes	2014	43	2	P : mousse DNA-free (Whatman) E : kit Qiagen A : MiSeq Illumina
4 : Poissons, invertébrés	Etang de Thau	2015	91	≥ 11	P : Coton-tige SK-2S (Isohelix), 2 types de préservation E : kits PowerSoil® et Maxwell® (Promega) A : Dosage de l'ADN
5 : Poissons, invertébrés	Mayotte	2015	314	≥ 83	P : Coton-tiges Isohelix E : kit Maxwell® A : MiSeq Illumina

Tableau 2.1 : Récapitulatif des 5 campagnes de prélèvement effectuées dans le cadre de ma thèse, précisant l'année de prélèvement, le nombre d'échantillons ainsi que le nombre minimal d'espèces prélevés, et les méthodes utilisées. P : méthode(s) de prélèvement du microbiome, E : méthode(s) d'extraction de l'ADN, A : méthode(s) d'analyse. Les campagnes de test ayant permis de valider les méthodes de prélèvement et d'extraction du microbiome sont indiquées sur fond gris.

2.2.2 Campagne 1

L'objectif de la campagne 1 était de mesurer simultanément les variabilités intra- et inter-individuelle, et interspécifique du microbiome cutané de deux espèces de poissons téléostéens (*Sparus aurata* et *Dicentrarchus labrax*) élevées en conditions identiques et contrôlées (en bassin aquacole). Ces deux espèces ont été prélevées à la Station

Méditerranéenne de L'Environnement Littoral (SMEL, Sète). Cette campagne a été réalisée durant mon master 2, mais l'analyse approfondie des données et la rédaction du manuscrit à partir de ces échantillons a été réalisée durant ma première année de thèse, et a fait l'objet de la rédaction du manuscrit B.

2.2.2.1 Prélèvement

Le microbiome cutané a été étudié chez 4 individus de chacune des deux espèces, et sur 4 zones du corps pour chacun des individus. Afin de ne pas contaminer sa surface, chaque poisson a été prélevé à la pêche à la ligne dans le bassin, puis immédiatement mis à mort selon les législations en vigueur. L'anesthésie, comme méthode alternative à l'abattage, a été considérée afin d'immobiliser temporairement le poisson durant le prélèvement du microbiome. Cependant l'effet des principaux anesthésiques pour poisson (Isoeugénol, Benzocaïne, et le MS222 qui sont des antimicrobiens potentiels) sur le microbiome cutané est inconnu. De plus, le mucus cutané joue un rôle primordial pour la survie du poisson (Shephard 1994). Un grattage du mucus cutané aurait donc pu être délétère pour le poisson. Par conséquent la mise à mort rapide immédiatement après capture a été préférée dans l'ensemble des manipulations impliquant des poissons téléostéens.

La variabilité intra-individuelle du poisson a été analysée sur les zones du corps les plus contrastées possibles. Afin de comparer des surfaces fonctionnellement équivalentes, nous avons prélevé l'entièreté de 4 nageoires d'intérêt : 2 nageoires proches des zones d'excrétion (nageoire anale et nageoire pectorale, proche des branchies) et 2 nageoires potentiellement pauvres en nutriments et soumises à différents régimes hydrodynamiques (la nageoire caudale et la nageoire dorsale) (Figure 2.1).

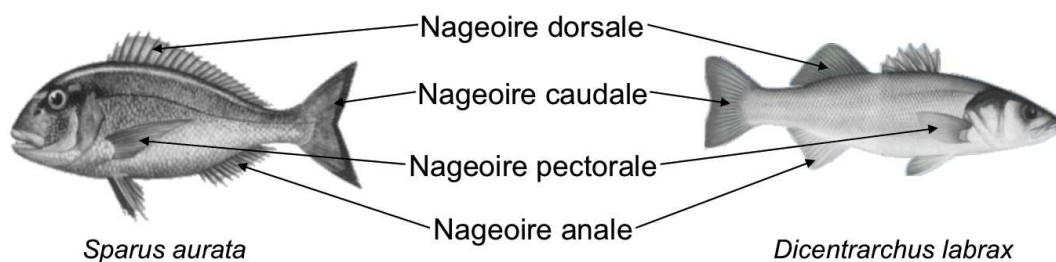

Figure 2.1 : Différentes nageoires prélevées sur la dorade royale (*Sparus aurata*) et le loup (*Dicentrarchus labrax*) lors de la campagne 1.

2.2.2.2 Extraction de l'ADN et analyses

L'extraction de l'ADN à partir des nageoires a été réalisée à partir d'un protocole adapté d'Amalfitano et Fazi (2008) et validée par une DGGE en amont du séquençage, fourni en Annexe 8.2. La méthode d'analyse choisie par la suite a été le pyroséquençage 454, principalement pour des raisons de coût au moment de l'analyse. L'amplification de la région hypervariable V1-V3 du gène codant l'ARN ribosomique 16S a été réalisée à l'aide des

amorces bactériennes 27F et 519R (voir tableau 2.2) par un laboratoire extérieur, qui a également réalisé le séquençage.

Après l'étape de séquençage, les séquences obtenues ont été nettoyées à l'aide du logiciel Mothur (Schloss et al. 2009) selon le protocole de Schloss et al. (2011, http://www.mothur.org/wiki/454_SOP_02/2014).

Campagne	Amorce Sens	Amorce Antisens	Références
1	27F 5'-AGR GTT TGA TCM TGG CTC AG-3'	519R 5'-GTN TTA CNG CGG CKG CTG-3'	1 et 2
3	341F 5'-ACG GRA GGC AGC AG-3'	784R 5'-TAC CAG GGT ATC TAA TCC T-3'	3 et 4
5	515F 5'-GTG CCA GCM GCC GCG GTA A-3'	806R 5'-GGA CTA CNV GGG TWT CTA AT-3'	5 et 6

Tableau 2.2 : Amorces utilisées pour l'amplification de l'ADNr 16S procaryote pour l'analyse des échantillons provenant des différentes campagnes d'échantillonnage. Références : **1** (Vergin et al. 1998) ; **2** (Ishak et al. 2011) ; **3** (Liu et al. 2007) ; **4** (Andersson et al. 2008) ; **5** (Caporaso et al. 2011) ; **6** (Apprill et al. 2015).

2.2.3 Campagne 2

L'objectif de la campagne 2 était de tester et de valider les méthodes de prélèvement du microbiome cutané afin de les appliquer lors de la campagne 3 réalisée sur des cétacées. Les cétacées présentent une structure de peau particulière, faite de microsillons de faible dimension (0.1-1.2 μm), associée à la sécrétion d'un gel particulier contenant des molécules hydrolysant les molécules bactériennes permettant l'attachement des bactéries (Scardino and de Nys 2011), limitant le micro- et le macrofouling. Pour ces raisons, nous nous attendions à des faibles densités microbiennes sur ces animaux. Il était donc nécessaire de tester nos méthodes d'extraction de l'ADN sur des organismes également faiblement colonisés par les micro-organismes ; nous avons choisi un requin, la roussette, qui était élevée à la SMEL.

2.2.3.1 Prélèvement

Ces animaux servant à d'autres manipulations, ils ont été brièvement anesthésiés à l'aide de 2-phénoxyéthanol dosé à 300 ppm. Le microbiome a été prélevé sur le dos et sur la queue de trois mâles du même âge, élevés dans des conditions identiques. Après un rinçage bref de la peau de l'animal au NaCl 9% stérile, le microbiome a été prélevé à l'aide d'un applicateur DNA-free à pointe mousse (Whatman), par frottement doux dans le sens des écailles sur un cercle de 2 cm de diamètre durant 30 secondes sur chaque côté de la mousse. 3 échantillons ont été prélevés sur chacun des animaux, au niveau des parties antérieure, médiane, et postérieure du dos. Afin de pouvoir comparer l'efficacité d'extraction du microbiome de l'animal avec celle d'autres types de communautés, 2 échantillons de biofilm ont été prélevés sur les sucres permettant la distribution de l'eau dans le bassin.

Extraction d'ADN et analyses

Deux kits d'extraction d'ADN ont été testés, le kit Blood & Tissue® (Qiagen, Pays-Bas) et le kit PowerSoil® (MoBio, EU), à l'aide des protocoles fournis en Annexe 8.2. La quantité et la qualité de l'ADN extrait a été mesurée par spectrophotométrie (NanoDrop 1000, Thermo Fisher Scientific, EU) et fluorimétrie (Qbit, Invitrogen, EU) et sont présentées dans le tableau 2.3.

Type d'échantillon	Kit	Concentration			Concentration Qbit® (ng.µL ⁻¹)
		Nanodrop (ng.µL ⁻¹)	A260/A280	A260/A230	
Roussette	Powersoil®	2.13	2.19	0.40	< 1
Sucre	Powersoil®	2.38	9.38	1,17	-
Roussette	Blood & Tissue	12.99	1,44	0,58	< 1
Sucre	Blood & Yissue	2.23	1,00	0,67	-

Tableau 2.3 : Concentrations d'ADN obtenues lors de la campagne n°2. Après vérification des concentrations d'ADN obtenues sur les roussettes à l'aide d'un dosage Qbit, il s'est avéré que le plus fort rendement obtenu sur les roussette à l'aide du kit Qiagen étaient vraisemblablement liées à la présence de contaminants.

Les deux kits ont présenté des rendements équivalents et faibles. Pour des raisons de coût c'est le kit Qiagen qui a été choisi pour l'extraction de l'ADN des microbiomes cutanés des cétacés lors de la campagne 3.

2.2.4 Campagne 3

L'objectif de la campagne 3 était de mesurer simultanément les variabilités intra- et inter-individuelle, et interspécifique du microbiome cutané de deux espèces de cétacés, l'orque (*Orcinus orca*) et le grand dauphin (*Tursiops truncatus*) en conditions identiques. Ces deux espèces sont maintenues en captivité dans deux bassins séparés dans le parc de loisirs Marineland® d'Antibes. Cette campagne a été réalisée durant ma première année de thèse en collaboration avec Marineland® et la Fondation Marineland, et a fait l'objet de la rédaction du manuscrit C.

2.2.4.1 Prélèvement

Le prélèvement a été réalisé en une journée sur 4 individus orques et 4 individus dauphins, grâce à l'aide de leurs soigneurs. Afin d'étudier la variabilité intra-individuelle du microbiome cutané, 4 zones du corps ont été ciblées, les plus distantes possibles sur le corps de l'animal, tout en évitant la tête, fréquemment touchée par les soigneurs : la nageoire dorsale, la partie supérieure des nageoires pectorale et caudale, ainsi que la zone anale (Figure 2.2).

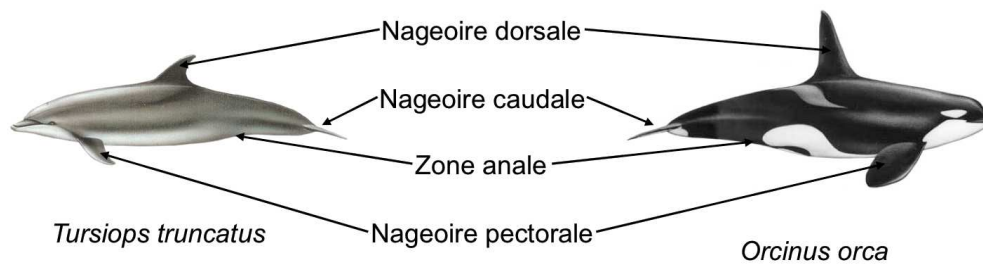

Figure 2.2 : Différentes zones du corps échantillonnées sur le dauphin (*Tursiops truncatus*) et l’orque (*Orcinus orca*) lors de la campagne 3.

Les soigneurs ont demandé à chacun des individus de lever hors de l’eau une partie de leur corps, comme ils le font régulièrement lors des examens vétérinaires. Ensuite, un des soigneurs a réalisé le prélèvement du microbiome en frottant une surface circulaire calibrée de 7 cm de diamètre durant deux fois 30 secondes de chaque côté d’une mousse DNA-free (Whatman) (Figure 2.3). Dans le même temps, 6 échantillons de 200 mL d’eau ont été prélevés dans chacun des bassins et filtrés sur une membrane 47 mm de diamètre 0.2 µm. Les échantillons ont été placés dans des cryotubes, et congelés immédiatement à -196°C dans l’azote liquide, puis stockés à -80°C avant analyse.



Figure 2.3 : Prélèvement du microbiome cutané de la nageoire pectorale d’un grand dauphin (à gauche), et détail montrant le coton tige à pointe mousse pour le prélèvement du microbiome, et l’emporte-pièce permettant la calibration du prélèvement (en haut à gauche), et prélèvement du microbiome cutané de la nageoire dorsale d’une orque (à droite).

2.2.4.2 Extraction d’ADN et analyses

L’extraction de l’ADN à partir des mousses a été réalisée à l’aide du protocole basé sur le kit Qiagen (Annexe 8.2). La méthode d’analyse choisie par la suite a été le séquençage MiSeq Illumina des régions hypervariables V3-V4 du gène codant l’ARN ribosomique 16S. L’amplification a été réalisée à l’aide des amorces bactériennes 341F et 784R modifiées pour le séquençage Illumina (Tableau 2.2), et le séquençage a été réalisé par un laboratoire

extérieur. Après l'étape de séquençage, les séquences obtenues ont été nettoyées à l'aide du logiciel Mothur (Schloss et al. 2009) selon le protocole de Kozich et al. (2013), https://www.mothur.org/wiki/MiSeq_SOP, 2016). La variabilité du microbiome cutané aux trois échelles étudiées a été mesurée à l'aide d'indices de diversité complémentaires, permettant de mesurer à la fois les facettes taxonomique et phylogénétique de la biodiversité, et ses composantes structurelle et compositionnelle (voir chapitre 3). Une prédiction des différents gènes fonctionnels portés par les communautés microbiennes a été réalisée via le logiciel PICRUST (Aßhauer et al. 2015) et a permis de comparer les principales fonctions microbiennes présentes à la surface des animaux et dans l'eau environnante.

2.2.5 Campagne 4

L'objectif de la campagne 4 était de tester et de valider les méthodes de prélèvement et d'extraction du microbiome de surface des vertébrés et des invertébrés marins, afin de les appliquer lors de la campagne 5 qui a été réalisée dans le récif de Mayotte. Pour cela nous avons choisi un écosystème côtier facilement accessible comportant une diversité macroscopique suffisante: l'étang de Thau.

2.2.5.1 Prélèvement

91 échantillons ont été prélevés provenant de 4 espèces de poissons et 6 types d'invertébrés (ascidie, éponges, oursins, anémones, aplysies, étoile de mer), mais également des échantillons d'eau et de biofilms épilithiques. Les poissons ont été capturés à la pêche à la ligne ou à l'aide d'une nasse appâtée. Les invertébrés ont été prélevés à l'épuisette ou à la main. Tous les échantillons ont été manipulés avec des gants. Le prélèvement des microbiomes de surface a été réalisé à l'aide des cotons tiges Isohelix SK-2S (Cell Projects LTD, RU) conçus pour des prélèvements buccaux. Le prélèvement des communautés planctoniques a été réalisé par filtration de 100mL d'eau de surface à travers une membrane de 0.2 µm de largeur de pore.

Deux méthodes de préservation des échantillons ont été testées. La première méthode était la congélation immédiate dans l'azote liquide. La deuxième méthode de préservation consistait à immerger complètement l'échantillon dans du RNALater® (Thermo Fisher Scientific, EU) avant le transport dans une glacière contenant des pains de glace.

2.2.5.2 Extraction d'ADN et analyses

Deux kits d'extraction d'ADN ont été testés, le kit PowerSoil (MoBio), et le kit Maxwell® Buccal Swab LEV DNA (Promega, EU) à l'aide du protocole fourni en annexe 8.2. La quantité et la qualité de l'ADN extrait a été mesurée par spectrophotométrie (NanoDrop 1000, Thermo Fisher Scientific, EU) et est présentée dans le tableau 2.4.

Kit d'extraction	Mode de préservation	Concentration (ng/ μ L)	A260/A280	A260/A230	Nombre d'échantillons
Kit MoBio	Azote liquide	23,48 \pm 17,6	2.3 \pm 0.7	1.3 \pm 0.5	12
	RNALater	17,45 \pm 13,1	1.9 \pm 0.5	0.5 \pm 0.1	10
Kit Maxwell	Azote liquide	74,0 \pm 49.5	1.9 \pm 0.2	1.9 \pm 0.3	7
	RNALater	88,6 \pm 103	1.7 \pm 0.2	1.6 \pm 0.4	8

Tableau 2.4 : Concentrations d'ADN obtenues sur les échantillons prélevés lors de la campagne 4, à l'aide de deux kits d'extraction différents et deux méthodes de préservation des échantillons.

Le kit Maxwell[®] présentait un excellent rendement comparativement au kit PowerSoil[®]. Le kit PowerSoil[®], on l'a vu précédemment, présentait une efficacité équivalente au kit Blood & Tissue[®] (Qiagen) lorsqu'il était testé sur des échantillons de microbiome cutané de roussette. Par conséquent je n'ai pas testé ce dernier kit sur ces échantillons. J'ai directement choisi le kit Maxwell[®] pour l'extraction de l'ADN des échantillons prélevés lors de la campagne 5.

En revanche, la préservation de l'échantillon à l'aide de RNALater[®] n'a pas significativement amélioré le rendement ou la qualité de l'ADN, voire a augmenté la quantité de contaminants dans l'ADN extrait, puisque le ratio A260/A230 était en moyenne 2.6 et 1.2 fois inférieur, respectivement pour les kits PowerSoil[®] et Maxwell[®], lorsque l'échantillon était conservé dans du RNALater[®]. Par conséquent, et également pour des questions de coûts et de gestion à bord du bateau, nous avons choisi de préserver les échantillons au froid sans l'ajout de conservateurs.

2.2.6 Campagne 5

L'objectif de la campagne 5 était de mesurer la contribution des microbiomes de surface des divers macro-organismes présents à la diversité microbienne globale à l'échelle d'un écosystème corallien. Nous avons choisi le lagon de l'île de Mayotte dans l'océan indien (Figure 2.4). Deux types d'habitats ont été étudiés, situés au sud-ouest de l'île et loin des zones urbanisées, et présentant une belle couverture corallienne (Figure 2.5) : le récif frangeant le long de la côte de l'île, et la pente interne du récif barrière bordant le lagon.

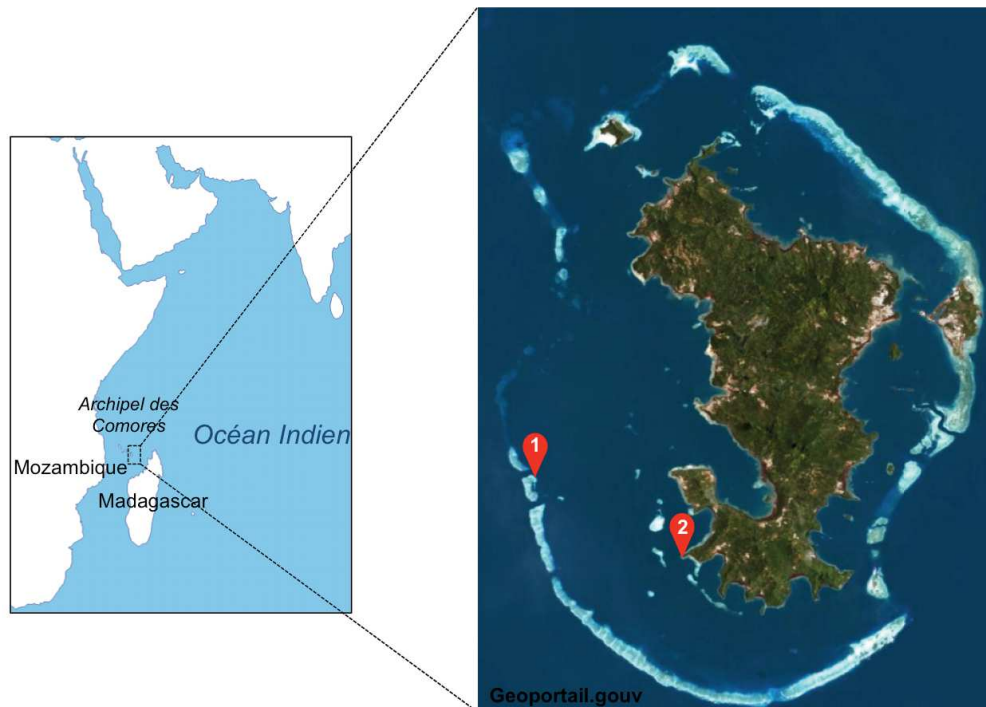

Figure 2.4 : Zones d'échantillonnage de la campagne 5. L'île de Mayotte est au sud est de l'archipel des Comores, dans le canal du Mozambique. Le récif barrière échantillonné (1) se situe à 15 km du récif frangeant (2).

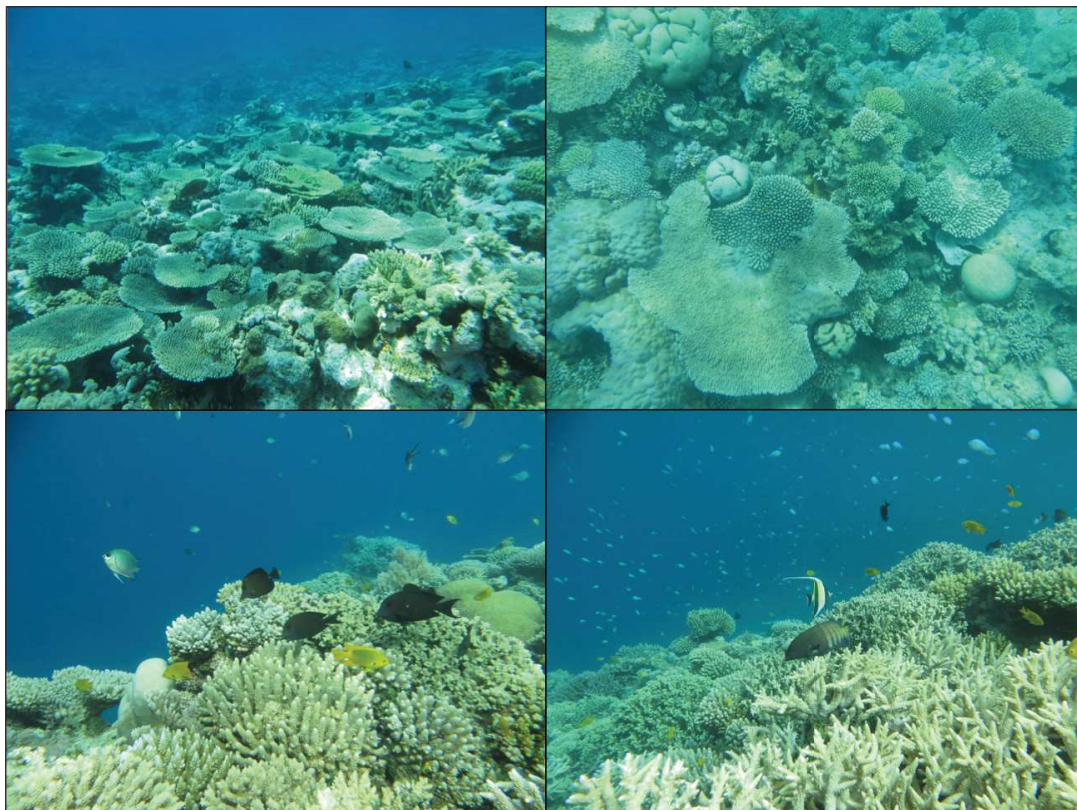

Figure 2.5 : Sites d'échantillonnage. Les deux sites (Barrière à gauche, et frangeant, à droite) présentait une importante couverture corallienne et une grande abondance et diversité de poissons téléostéens. Photos prises par Sébastien Villéger.

L'échantillonnage a été réalisé du 17 au 27 novembre 2015, et visait à collecter la plus grande diversité macroscopique possible retrouvée dans le lagon. Au total 138 poissons ont été échantillonnés, appartenant à 44 espèces et 22 familles typiques des écosystèmes coralliens (e.g. *Chaetodontidae*, *Acanthuridae*, *Scaridae*, *Labridae*). 82 colonies d'anthozoaires ont été échantillonnées, appartenant à 13 genres de coraux durs, 3 genres de coraux mous et une anémone. 43 autres invertébrés (crustacés, échinodermes, mollusques et éponges) ont également été prélevés. Le tableau récapitulatif de l'ensemble des prélèvements de macro-organismes réalisés lors de cette campagne est fourni en Annexe 8.6.

2.2.6.1 Prélèvement

Afin de ne pas contaminer la surface des poissons, ceux-ci ont été capturés à l'aide d'un harpon ou à la pêche à la ligne. Après la mise à mort de l'animal, celui-ci a été couché sur un côté et son microbiome cutané a été prélevé par frottis d'un coton-tige Isohelix sur la totalité de la surface cutanée opposée, à l'exception de la tête, par laquelle les pêcheurs ont maintenu le poisson pour l'amener à bord.

Le microbiome de surface des anthozoaires a été prélevé par exposition d'un spécimen de 1 à 10 cm en dehors de l'eau, provoquant la production de mucus, contenant le microbiome de surface (Leruste, Bouvier, and Bettarel 2012). Dans les cas des anthozoaires ne produisant pas de mucus, le mucus de surface a été prélevé par frottis du spécimen entier durant 30 secondes à l'aide d'un coton tige Isohelix. Les autres invertébrés (notamment concombre de mer et oursins) ont été prélevés à l'aide de pinces ou avec des gants, et l'entièreté de leur surface a été frottée à l'aide d'un coton-tige. Dans le même temps, 35 échantillons de 200 mL d'eau ont été collectés à 50 cm de la surface (17 échantillons), et à 50 centimètres au dessus du fond (18 échantillons) et ont été filtrés sur une membrane polycarbonate de porosité de 0,2 μm .

Les échantillons prélevés au cours d'une journée d'échantillonnage ont été stockés dans une glacière électrique maintenue à -5°C tout au long de la journée, puis rapatriés le soir au laboratoire et stockés à -80°C. A la fin de la campagne d'échantillonnage, les échantillons ont été rapatriés par avion dans la glacière électrique refroidie à -20°C et remplie de pains de glace.

2.2.6.2 Extraction d'ADN et analyses

L'ADN contenu dans les différents types d'échantillons a été extrait à l'aide du kit Maxwell® *Buccal Swab LEV DNA* selon le protocole fourni en Annexe 8.2 et utilisé lors de la campagne 4. La méthode d'analyse choisie par la suite a été le séquençage MiSeq Illumina des régions hypervariables V3-V4 du gène codant l'ARN ribosomique 16S. L'amplification a été réalisée à l'aide des amorces bactériennes 515F et 806R modifiées pour le séquençage Illumina (Tableau 2.2), permettant de cibler l'ensemble de la diversité procaryotique (bactéries et

archées). Le séquençage a été réalisé par un laboratoire extérieur (plateforme GenoToul, Toulouse, France). Après l'étape de séquençage, j'ai réalisé le nettoyage des séquences obtenues à l'aide du logiciel Mothur (Schloss et al. 2009) selon le protocole de Kozich et al. (2013), https://www.mothur.org/wiki/MiSeq_SOP, 2016). La diversité du microbiome cutané a été mesurée à l'aide d'indices de diversité phylogénétique, à la fois structurels et compositionnels (chapitre 3). Ces données ont fait l'objet de la rédaction des manuscrits D et E.

3. Réflexion méthodologique : choix d'indices de diversité appliqué au monde microbien

Distance is to microbial ecology as energy is to physics!

Ruth E. Ley, Rob Knight et Jeffrey I. Gordon, 2007

3.1 Facettes et composantes de la biodiversité

Une étape indispensable à l'étude de la diversité des communautés microbiennes est le choix d'indices de diversité adéquats pour répondre à la problématique de recherche. Il existe de nombreux indices de diversité, décrivant chacun une ou plusieurs facettes de la biodiversité (taxonomique, phylogénétique, fonctionnelle), répertoriés dans le tableau 3.1. La mesure de la biodiversité la plus simple, et la plus utilisée, est le nombre d'espèces présentes, la plupart du temps des OTUs dans les études d'écologie microbienne (Fuhrman 2009). Cette mesure est la **richesse taxonomique** de la communauté. Dans le cas des communautés microbiennes, la capacité d'échantillonnage est limitée soit par la profondeur de séquençage, soit par le nombre de clones utilisés dans les méthodes de clonage-séquençage (voir chapitre 2). Des versions corrigées de cet indice de diversité sont disponibles. Elles sont basées sur l'extrapolation des courbes de raréfaction (Haegeman et al. 2013), ou sur des modèles mathématiques de distribution des abondances bactériennes (Hill et al. 2003). Dans les communautés de macro- et de micro-organismes, on considère généralement que toutes les espèces (ou les OTUs) n'ont pas la même importance pour le fonctionnement des écosystèmes. Les espèces les plus abondantes auraient un impact majeur sur les fonctions globales exercées par la communauté (Fuhrman 2009) ; mais (Campbell et al. 2011) et (Lynch and Neufeld 2015) nuancent ce postulat général, démontrant qu'une partie des OTUs microbiennes les moins abondantes présentent une activité importante, et ont des fonctions uniques dans l'écosystème (*e.g.* nitrification). En fonction de la question posée, on peut donc pondérer la richesse par les abondances relatives des espèces ; on mesure alors la **diversité taxonomique** de la communauté, qui est dépendante à la fois du nombre d'espèces présentes et de l'équitabilité de leurs abondances. Plusieurs indices existent pour mesurer cette diversité, dont les indices de Shannon (Shannon 1948) et de Gini-Simpson (Simpson 1949), qui sont les plus utilisés.

La mesure de la **facette taxonomique (richesse ou diversité)** de la biodiversité n'est pas suffisante, car elle considère toutes les espèces ou toutes les OTUs microbiennes de manière équivalente indépendamment de leur rôle fonctionnel ou de leur histoire évolutive (Lozupone and Knight 2005). En conséquence une communauté présentant un grand nombre d'OTUs appartenant toutes à un petit nombre de genres bactériens proches phylogénétiquement (ce qui peut exister dans un bioréacteur par exemple (Singleton, Richardson, and Aitken 2011)) aura une diversité taxonomique équivalente à une

communauté composée du même nombre d'OTUs présentant des abondances relatives équivalentes, mais appartenant à différents phylums microbiens (*e.g.* la majorité des communautés microbiennes « naturelles », y compris le microbiome associé aux animaux, voir chapitre 1). Pour palier à cette difficulté, il est nécessaire de mesurer la **facette phylogénétique** de la biodiversité, en prenant en compte la topologie et les longueurs des branches de l'arbre phylogénétique reliant les espèces. Cette facette peut également être pondérée ou non par les abondances relatives des espèces. On parle alors respectivement de **richesse phylogénétique**, mesurée par le PD de Faith qui n'est pas pondéré par les abondances (Faith 1992)), et de **diversité phylogénétique**, qui peut être mesurée par l'entropie de Allen (Allen, Kon, and Bar-Yam 2009), prenant en compte des abondances des espèces.

La troisième facette de la diversité est la **facette fonctionnelle**, renseignant sur la diversité des fonctions réalisées par les espèces dans la communauté. Celle-ci, bien que la plus explicative du fonctionnement des écosystèmes, est rarement mesurée dans le cas des communautés de micro-organismes. Elle nécessite en effet de mesurer les traits fonctionnels de toutes les espèces présentes dans la communauté étudiée, ce qui n'est possible qu'en isolant et en cultivant les espèces dans différents types de conditions (*e.g.* systèmes BIOLOG® ou Omnilog®). Les communautés microbiennes contiennent un très grand nombre d'espèces, dont la plupart ne sont pas cultivées ou cultivables (Barer and Harwood 1999; Connon and Giovannoni 2002), ce qui rend impossible une mesure exhaustive des traits fonctionnels liés aux espèces. De plus, pour les micro-organismes présentant une importante plasticité phénotypique, la mesure d'une activité en conditions de laboratoire par une souche type ne présage pas nécessairement l'existence d'une telle activité par des souches de la même espèce dans des conditions naturelles (Torsvik and Øvreås 2002). Pour appréhender la diversité fonctionnelle chez les communautés microbiennes, on mesure donc généralement la diversité des gènes fonctionnels contenus dans le génome des espèces présentes (diversité fonctionnelle potentielle), dans leur transcriptome (exprimée)², ou encore la diversité des protéines produites par les micro-organismes (réalisée) (Franzosa et al. 2015). Cependant, si ce type de méthode indique quelles fonctions sont présentes, elles ne répondent pas à la question « Qui fait quoi ? » et ne permettent donc pas de calculer les indices de diversité fonctionnelle utilisés chez les macro-organismes³ (*e.g.* (Villéger, Mason, and Mouillot 2008))

² Ces diversités fonctionnelles potentielles et exprimées sont mesurées par le séquençage *shotgun*, permettant de séquencer l'ensemble du métagénome ou du métatranscriptome (voir chapitre 2)

³ Il existe des méthodes pour savoir « qui fait quoi », nécessitant l'utilisation complémentaire de sondes espèces-spécifiques fluorescentes (FISH) et la détection d'utilisation de substrats marqués (*e.g.* Stable Isotope Probing, SIP), difficilement applicables à une communauté entière (Torsvik and Øvreås 2002).

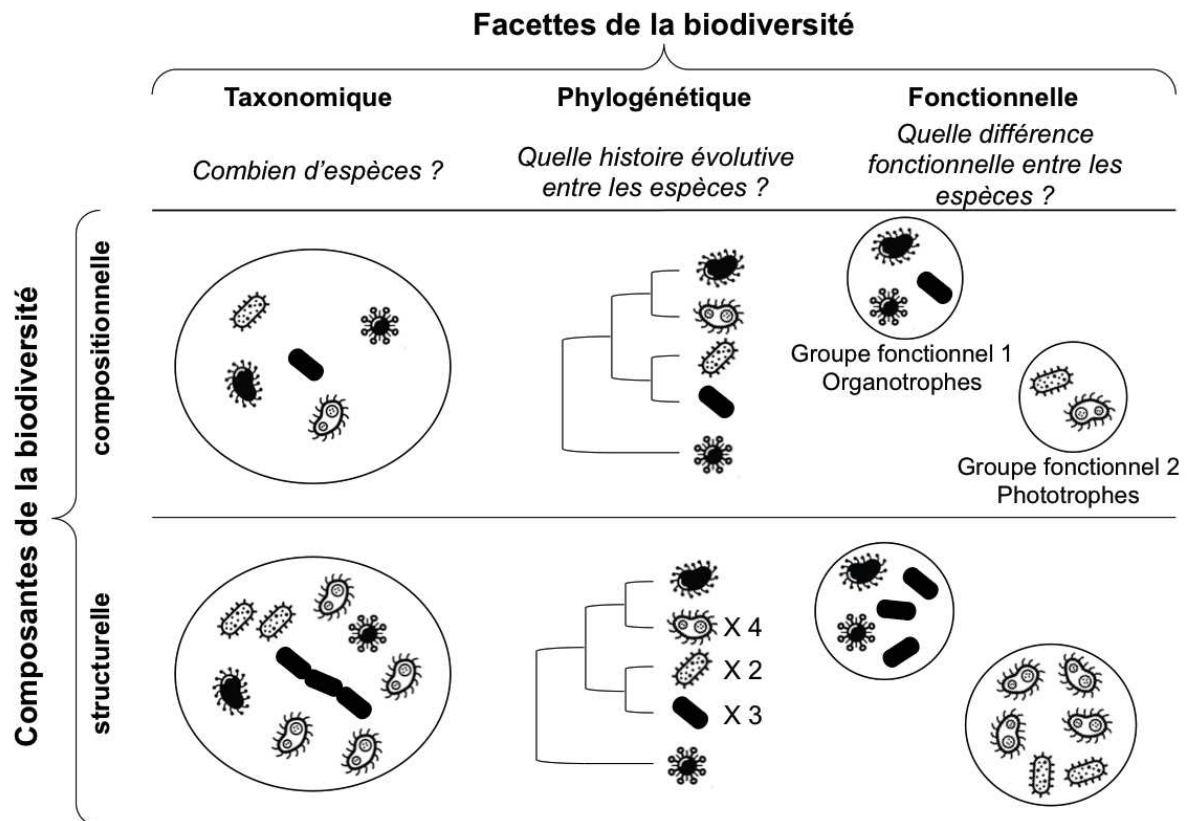

Figure 3.1 : Facettes et composantes de la biodiversité. Les différents figurés correspondent à différentes espèces de micro-organismes dans une communauté. Ces espèces sont plus ou moins éloignées phylogénétiquement, et sont regroupées en deux groupes fonctionnels distincts, ici les organotrophes et les phototrophes.

Ces trois **facettes** (taxonomique, phylogénétique et fonctionnelle) et **composantes** de la biodiversité (pondérée par les abondances relatives – **composante structurale** – ou non pondérée par les abondances relatives – **composante compositionnelle** – des espèces, des lignées phylogénétiques, ou des fonctions) peuvent être mesurées à plusieurs échelles. La diversité **alpha** est la diversité mesurée à l'échelle d'une communauté microbienne. La diversité **gamma** est mesurée à l'échelle d'une métacommunauté (*i.e.* ensemble de communautés microbiennes ayant des interactions via les processus de dispersion-colonisation, voir chapitre 1). Enfin, la diversité **beta** est la mesure de dissimilarité entre deux communautés, et est généralement mesurée par le ratio entre la diversité gamma et la moyenne des diversités alpha des deux communautés considérées (Whittaker 1965) (Figure 3.2). La diversité beta peut-être mesurée entre différentes communautés locales à un instant t (spatial), ou dans une même communauté étudiée à des moments différents (temporel).

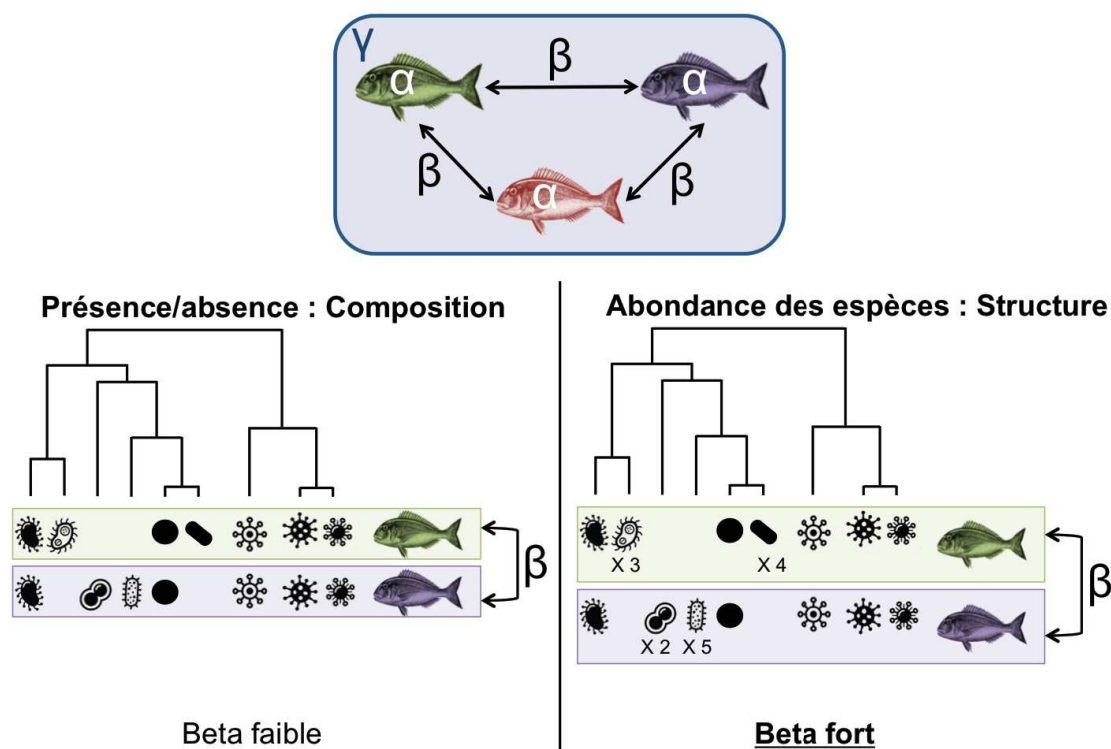

Figure 3.2 : Différentes échelles (alpha, beta et gamma) de la diversité du microbiome mesurée chez une population de 3 poissons de la même espèce (en haut). La diversité alpha correspond à la diversité du microbiome d'un individu. La diversité beta correspond à la dissimilarité existant entre les microbiomes de deux des individus considérés, et la diversité gamma correspond à la diversité du microbiome de l'ensemble de la population considérée. En bas, illustration des deux composantes de la diversité beta phylogénétique. A gauche, les deux individus considérés hébergent 5 espèces microbiennes en commun contre 2 espèces propres au microbiome de chacun des individus. La diversité beta, ou dissimilarité, entre les deux microbiomes est alors plutôt faible. A droite, la diversité beta entre les deux individus est pondérée par les abondances des espèces microbiennes. Dans ce cas, elle est plutôt forte, car les espèces propres à chacun des deux individus, bien que peu nombreuses, présentent des effectifs plus forts que les espèces communes.

La majorité des indices cités précédemment ont récemment été regroupés dans des cadres d'étude « unifiés » permettant de mesurer différentes facettes, composantes, et échelles de la biodiversité à l'aide d'un seul formalisme mathématique incluant les caractéristiques des espèces (taxonomique, phylogénétique ou fonctionnelle) et leurs importance (identique pour les indices de composition ou dominance pour ceux de structure) (Chen et al. 2012; Veresoglou et al. 2014; Chao, Chiu, and Jost 2014).

La grande quantité d'indices disponibles reflète donc la diversité des facettes, composantes et échelles de la biodiversité. Il n'existe pas d'indices meilleurs que d'autres, car leur application dépend de la question posée. Cependant il existe des indices différents mais qui mesurent la même facette, composante et échelle de la biodiversité. C'est le cas de la généralisation de l'indice Unifrac (Chen et al. 2012), et de la version phylogénétique de la

diversité beta de Chao et al (Box1, (Chao, Chiu, and Jost 2010)) . Toutes deux mesurent des diversités beta phylogénétiques, mais leur efficacité respective n'a pas été évaluée.

Les indices de diversité sont principalement utilisés pour détecter des différences entre communautés dans le temps et/ou dans l'espace, et de regrouper des communautés semblables. Ils permettent également de détecter des structures d'assemblage non-aléatoires, par exemple du *phylogenetic clustering*, c'est à dire lorsqu'une communauté est composée d'espèces phylogénétiquement plus proches qu'attendu par hasard étant donné le pool régional d'espèces et sa richesse spécifique, par exemple en raison d'un filtre abiotique sélectionnant des espèces possédant des traits similaires (*e.g.* présence d'un antibiotique) (Cadotte and Tucker 2017).

Box 1 : les méthodes unifiées – Exemple du framework de Chao et al. (2014)

Le formalisme de Chao et al. repose sur 2 concepts: la déclinaison de chaque facette de la diversité avec une pondération de l'importance des espèces (q) et l'expression de tous ces indices en nombres équivalents d'espèces, ou Hill numbers (Jost 2007). Le concept de « nombre équivalent » correspond au nombre d'espèces, de même abondance et également dissimilaires qui produirait la même valeur d'indice observée dans la communauté :

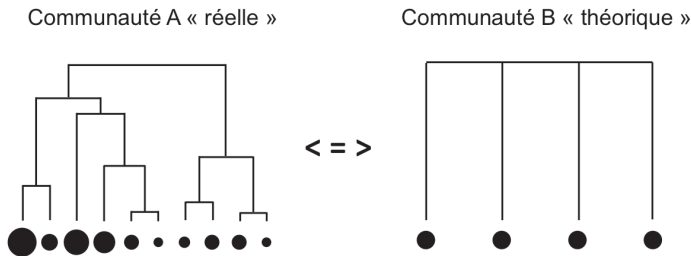

${}^qPD(T) = 4$ équivalents d'espèces ${}^qPD(T) = 4$ équivalents d'espèces

Dans une communauté composée de S espèces $i=1, \dots, S$ ayant des abondances relatives (ou tout autre métrique de pondération de leur importance écologique) notées p_i la diversité taxonomique peut être formalisée selon la formule suivante :

$${}^qD = \left(\sum_{i=1}^S (p_i^q) \right)^{\frac{1}{1-q}} ; q \geq 0; q \neq 1$$

Lorsque $q=0$, les abondances relatives ne sont pas prises en compte et le nombre équivalent d'espèces est égal à la richesse spécifique (S) de la communauté. Lorsque q tend vers 1, les espèces sont pondérées proportionnellement à leurs abondances et la formule tend vers l'exponentielle de l'entropie de Shannon (i.e. exprimée en nombres équivalents d'espèces (Jost 2007)) :

$${}^1D = \lim_{q \rightarrow 1} {}^qD = \exp \left(- \sum_{i=1}^S p_i \log p_i \right)$$

Lorsque $q=2$, les espèces abondantes auront plus de poids, tandis que les espèces rares auront peu d'impact sur la valeur de l'indice, qui correspondra à l'entropie de Simpson exprimée en nombres équivalents (Jost 2007).

Cette formule a été généralisée pour être applicable au calcul de différentes facettes de la biodiversité. Dans le schéma ci-dessus, les distances phylogénétiques entre espèces ont été intégrées dans la valeur de la diversité, calculée de la manière suivante :

$${}^qPD(T) = \left(\sum_{i=1}^{B_T} L_i \left(\frac{a_i}{T} \right)^q \right)^{\frac{1}{1-q}} ; q \geq 0; q \neq 1 ;$$

où L_i est la longueur d'une branche de l'arbre B_T et a_i est l'abondance totale issue de la branche i de l'arbre phylogénétique. T est la hauteur totale de l'arbre.

Ce formalisme a de nombreux avantages, en grande partie car il est basé sur les nombres équivalents d'espèces, qui permettent une interprétation très intuitive des valeurs de diversité. De plus, ces indices respectent la *doubling property*, stipulant que si l'on réunit deux assemblages de taille égale, sans aucune espèce en commun, la valeur de la diversité de l'assemblage obtenu doit être deux fois supérieure à celle des assemblages initiaux (Chao, Chiu, and Jost 2014). Cette propriété est nécessaire à la partition non biaisée de la diversité en composantes alpha et beta, et n'est pas respectée par la plupart des indices de diversité classiques, tels que l'indice de Shannon ou l'indice de Simpson (Jost 2007).

Cette méthode permet également le calcul d'indices de diversité beta, via une décomposition multiplicative de la diversité (Chiu, Jost, and Chao 2013), en divisant la diversité gamma mesurée à l'échelle des deux assemblages par la moyenne des diversités alpha mesurées dans chacun des assemblages :

$${}^qD_\beta(T) = \frac{{}^qPD_\gamma(T)}{{}^qPD_\alpha(T)}$$

3.2 Particularités des communautés microbiennes

La plupart des indices cités ci-dessus ont été conçus pour l'étude de communautés de macro-organismes. Certains sont pourtant fréquemment utilisés en écologie microbienne, même si les méthodes unifiées impliquant l'évaluation de la biodiversité par plusieurs indices complémentaires sont encore peu appliquées, probablement pour des raisons pratiques (absence de scripts R publiés ou de logiciels). Par exemple, il est courant de voir des études basées sur de la diversité alpha taxonomique et de la diversité beta phylogénétique, alors que les indices existent pour calculer la facette phylogénétique à ces deux échelles (*e.g.* (Lowrey et al. 2015) basée sur l'entropie de Shannon et l'indice Unifrac) Il est important de noter que les propriétés des indices n'ont pas encore été évaluées sur des communautés microbiennes alors que celles-ci présentent un certain nombre de caractéristiques uniques dans le monde vivant, explicitées figure 3.3, qui pourraient affecter la sensibilité des indices à détecter des règles d'assemblages non-aléatoires dans les communautés ou des différences significatives entre elles.

Une étude récente menée sur plus de 35 000 échantillons contenant plus de 5 millions d'espèces micro- et macroscopiques, a ainsi démontré que les communautés microbiennes présentent une richesse plus importante, une équitabilité plus faible et consécutivement un plus grand nombre d'espèces rares que les communautés de macro-organismes. La même étude a estimé à 10^{12} le nombre total d'espèces microbiennes sur Terre (Locey and Lennon 2016), occupant l'essentiel de l'arbre du vivant (Figure 3.3). Ainsi, on retrouve environ millier d'OTUs bactériennes dans 10 litres d'eau de mer, alors que l'on peut dénombrer jusqu'à une vingtaine d'espèces le long d'un transect de 5×25 m en plongée dans un récif corallien (*e.g.* (Friedlander and Parrish 1998)).

Ces propriétés se surajoutent à la non exhaustivité des méthodes d'échantillonnage et de séquençage (chapitre 2), qui si elles ne sont pas prises en compte, peuvent entraîner une interprétation biaisée des indices de diversité classiques. Par exemple, il a été démontré qu'il est impossible d'estimer correctement la richesse d'une communauté microbienne, à cause du très grand – et surtout imprédictible – nombre d'espèces rares non échantillonnées (Hill et al. 2003; Haegeman et al. 2013)

Certaines études ont souligné l'intérêt des méthodes unifiées pour l'étude des communautés microbiennes car elles permettent de diminuer graduellement l'influence des espèces rares, et ainsi de mettre en évidence des changements de diversité qui ne sont pas détectés par les indices classiques (Chen et al. 2012; Doll et al. 2013; Veresoglou et al. 2014). Cependant aucune étude à ce jour n'a comparé ces différentes méthodes pour l'analyse de communautés microbiennes.

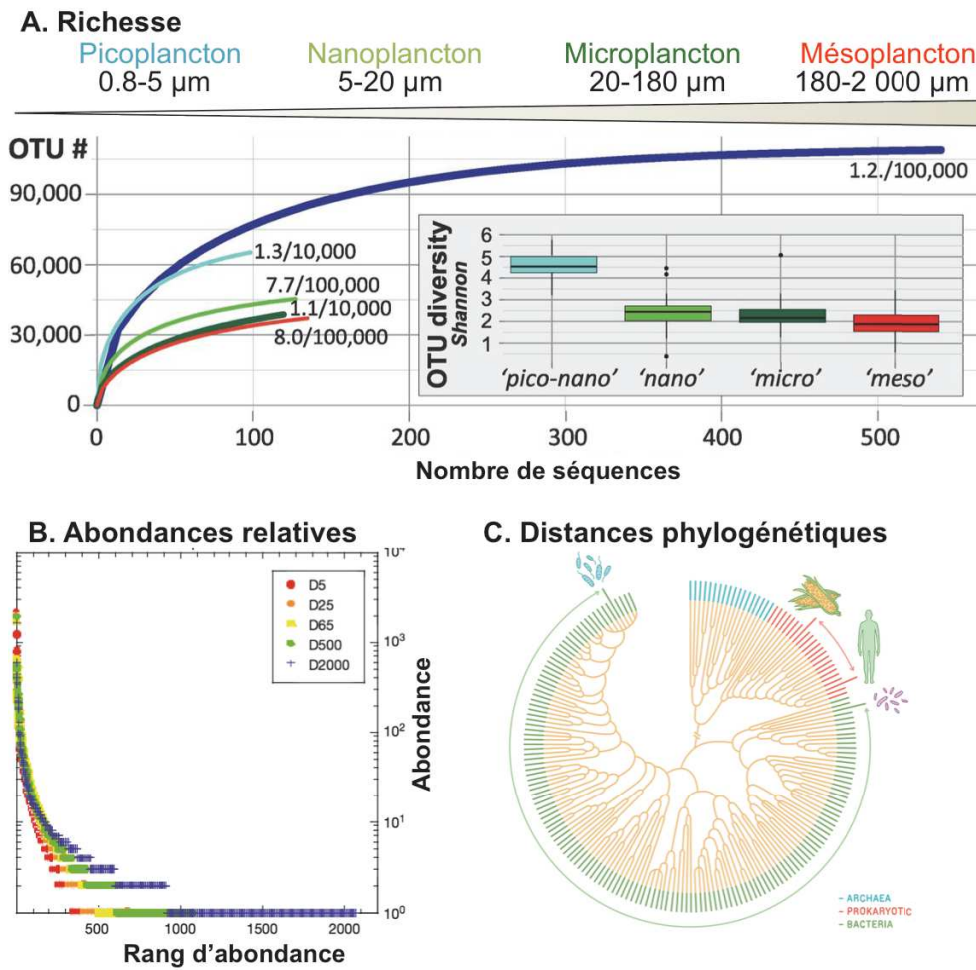

Figure 3.3 : Spécificités des communautés microbiennes. Les communautés microbiennes présentent (A) une richesse très élevée ; ce qui est visible lorsque l'on compare les asymptotes des courbes d'accumulation du pico-nanoplancton eucaryote océanique (courbe bleu ciel) et celles obtenues à partir du microplancton et du mésoplancton eucaryotes, qui sont visibles à l'œil nu. Figure adaptée de Vargas et al. (2015). (B) une structure d'abondance très déséquilibrée, avec quelques OTUs hyper-dominantes et un très grand nombre d'espèces en très faible abondance. Figure adaptée de Pommier et al. (2010). (C) une diversité phylogénétique recouvrant l'essentiel de l'arbre de la vie (procaryotes dont archées et eucaryotes). Figure de Gaby D'Alessandro / © AMNH.

3.3 Objectifs du chapitre et principaux résultats

L'objectif de ce chapitre est de comparer les différentes méthodes d'analyse de la diversité dans le cas particulier des communautés microbiennes (voir ci-dessus). Le but est de mettre en évidence les avantages et/ou inconvénients des différents indices disponibles à partir de données issues de séquençage haut débit.

Pour la réalisation de cet objectif, nous avons souhaité répondre à deux questions complémentaires :

- Quelle est la capacité des différents indices à détecter les processus d'assemblage des communautés microbiennes ?
- Quelle est la capacité des indices à détecter des différences entre des communautés microbiennes ?

Pour répondre à ces questions, nous avons créé artificiellement des communautés microbiennes. Pour répondre au 1^{er} objectif, nous avons simulé des communautés microbiennes selon deux règles d'assemblage sur l'arbre phylogénétique (*i.e.* assemblage aléatoire et *phylogenetic clustering*) en faisant varier pour chaque type la richesse en OTUs (de 40 à 2000) et l'équitabilité de leurs abondances (*i.e.* l'abondance relative de l'OTU la plus abondante variant entre 0.2 et 37%). A partir de ces communautés, les 6 indices de diversité phylogénétique les plus couramment utilisés ont été calculés. La capacité de chaque indice à détecter le *phylogenetic clustering* a été mesurée par comparaison avec leur valeur obtenue lors d'une répartition aléatoire des espèces sur l'arbre.

Pour répondre au deuxième objectif, 5 types de communautés plus ou moins contrastés sur l'arbre phylogénétique ont été simulés. 12 indices de diversité beta, incluant les indices les plus utilisés en microbiologie (Unifrac, Lozupone and Knight 2005) ainsi que ceux inclus dans les méthodes unifiées (Framework de Chao et al. (2014)), ont été calculés entre chacune des paires de communautés. La capacité des différents indices à détecter des différences entre ces communautés a été quantifiée par une PERMANOVA.

Dans les deux cas, nous avons relevé une plus grande efficacité des indices pondérés par les abondances relatives des espèces microbiennes. Les indices de diversité beta les plus efficaces étaient ceux basés sur les distances phylogénétiques entre espèces.

1
2
3
4
5
6
7
8
9
10
11
12
13
14
15
16
17
18
19
20
21
22
23
24
25
26
27
28
29
30
31
32
33

3.4 Manuscrit A

Contrasted performance of taxonomic and phylogenetic diversity indices to detect assembly rules and dissimilarities between microbial communities

Chiarello M.¹, Bouvier T.¹ and Villéger S.¹

¹Marine Biodiversity, Exploitation and Conservation (MARBEC), Université de Montpellier, CNRS, IRD, IFREMER, Place Eugène Bataillon, Case 093, 34 095 Montpellier Cedex 5, France

En préparation

Des informations supplémentaires complètent ce manuscrit, disponibles en section 7.3

34 **Abstract**

35 Many diversity indices have been proposed for measuring facets and components of
36 biodiversity. Most of these metrics were designed for and tested on macrobial communities,
37 but microbial communities have features that distinguish them from the macrobial ones, e.g.
38 very high species richness and a low evenness of species abundances, that could impact the
39 performance of diversity indices to reveal ecological signals.

40 Here, we simulated microbial communities to test the performance of (1) six phylogenetic
41 diversity indices to efficiently detect the assembly rule that shaped communities, and (2)
42 twelve beta-diversity indices to detect differences between communities. Indices accounting
43 for abundance of species (e.g. Chao's PD_q indices with q=1 or 2) were the most efficient to
44 detect clustering assembly. The distinction between two communities was improved with
45 indices accounting for phylogenetic relatedness between species (e.g. weighted Unifrac).
46 Overall results highlighted that the choice of an index can strongly impact the conclusions of
47 a microbial ecological study.

48
49
50
51
52
53
54
55
56
57
58
59
60
61
62
63
64
65
66
67

68 INTRODUCTION

69 Biodiversity is a multivariate concept that gathers complementary facets accounting for
70 components measurable at different scales. The taxonomic facet of biodiversity considers
71 species as independent units, while the phylogenetic diversity includes their phylogenetic
72 distinctiveness. Both facets can include two components: considering only the presence-
73 absence of species or phylogenetic lineages leads to the ‘compositional’ diversity (giving an
74 equal weight to all species in a community), while accounting for their abundance refers to
75 the ‘structural’ diversity. These facets and components measure the diversity within a
76 community (alpha-diversity) or the dissimilarity between communities (beta-diversity). These
77 alpha- and beta-diversities are the scales of biodiversity.

78
79 The use of complementary indices is required to have a comprehensive assessment of
80 biodiversity as well as to understand its ecological determinants (e.g. (Lozupone et al. 2007;
81 Tucker et al. 2016)). Many biodiversity indices have been proposed for the last decades
82 towards these aims (see a non-exhaustive list Table 1) with several indices currently available
83 for measuring facets and components of alpha- and beta-diversity with even several indices
84 for a given facet × component (e.g. weighted-Unifrac and Chao’s phylogenetic beta-diversity
85 index $\beta\text{PD}(q=1)$, Table 1).

86
87 Numerous studies using simulations and/or case studies have classified indices to look for
88 complementarity or redundancy (Cadotte et al. 2010; Tucker et al. 2016; Miller, Farine, and
89 Trisos 2016), while other studies have evaluated their performance to reveal non-random
90 assembly processes such as phylogenetic clustering, i.e. when species present in a local
91 community are less phylogenetically diverse than expected given species richness and species
92 regional pool. (Kembel 2009; Mazel et al. 2015; Miller, Farine, and Trisos 2016) or to detect
93 structural or compositional differences between communities, i.e. when clustering habitats
94 (Koleff, Gaston, and Lennon 2003; Barwell, Isaac, and Kunin 2015; Baselga and Leprieur
95 2015). However, these studies focused mainly on communities with small richness values (i.e.
96 less than 100 species), which typically occur in case of temperate communities of macro-
97 organisms. In addition, the influence of a high unevenness of species abundances, and of the
98 subsequent high proportion of rare species, which is typical from microbial communities, has
99 not been assessed (but see e.g. (Hill et al. 2003; Haegeman et al. 2013)).

100

Biodiversity facet	Taxonomic diversity			Phylogenetic diversity		
Weight given to relative abundances	$q=0$	$q=1$	$q=2$	$q=0$	$q=1$	$q=2$
Alpha diversity	TD($q=0$) = TD _{LC} ($q=0$) = Richness	TD($q=1$) = TD _{LC} ($q=1$) = Shannon	TD($q=2$) = TD _{LC} ($q=2$) = Simpson	PD($q=0$) = Faith's PD PD _{LC} ($q=0$)	PD($q=1$) = Allen PD _{LC} ($q=1$)	PD($q=2$) = Rao PD _{LC} ($q=2$)
	β TD($q=0$) = Sorensen	β TD($q=1$)	β TD($q=2$)	β PD($q=0$) = PhyloSor	β PD($q=1$)	β PD($q=2$)
	Beta diversity	Jaccard	Bray-Curtis	Unifrac	W-Unifrac	
				g-Unifrac ($d \in [0,1]$) g-Unifrac($d=1$) = W-Unifrac		

101 **Table 1:** Diversity indices tested in this study. Chao's and Leinster & Cobbold's unified
102 frameworks were respectively indicated as $D(q)$ (corresponding to the qD in (Chao, Chiu, and
103 Jost 2014)) and $D_{LC}(q)$ (corresponding to the ${}^qD^Z$ in (Leinster and Cobbold 2012)), with
104 prefixes T- or P- indicating respectively the taxonomic or phylogenetic version of both of
105 them. The parameter q indicates weight given to species abundance. Similarly, d parameter of
106 g-Unifrac indices permits indicates the importance given to relative abundances of OTUs.
107 Some indices of both frameworks are related to other alpha diversity metrics when the latter
108 are converted into Hill numbers; this equivalence was indicated by a '=' sign.
109

110 Recent advances in genomics (e.g. Next Generation Sequencing, NGS) have revolutionized
111 the assessment of microbial biodiversity, both in terms of accuracy and completeness (Fierer
112 et al. 2007; Logares et al. 2014; Frade et al. 2016). Massive sampling through space and/or
113 time (see e.g. > 200 samples in world oceans (Yutin et al. 2007; Sunagawa et al. 2015) has
114 revealed (i) the tremendous microbial richness in soil and water (e.g. more than 2 000 OTUs
115 in 1g of soil (Roesch et al. 2007)), (ii) the highly skewed distribution of abundance among
116 species, *i.e.* that a few species dominate in each community while many species are
117 represented by a few cells (e.g. 99% of OTUs contributing to less than 0.1% of total
118 abundance in soil (Baldrian et al. 2012)), and (iii) the presence of distant phylogenetic
119 lineages within most microbial communities (e.g. *Lactobacillus* and *Actinobacteria* that
120 frequently co-occur in human vagina diverged more than 3 billions years ago) (Hedges,
121 Dudley, and Kumar 2006; Ma, Forney, and Ravel 2012).

122

123 Only a few studies have yet assessed indices behavior in the specific case of microbial
124 communities and they all focused on comparing different components and/or facets of
125 biodiversity (e.g. comparing the abundance-weighted and unweighted versions of Unifrac or
126 Leinster & Cobbold's measures (Lozupone et al. 2007; Veresoglou et al. 2014)), without
127 further intra-facet of intra-component comparisons. Therefore, the performance of diversity
128 indices to detect non-random assembly rules in microbial communities or differences between
129 them remains unknown, while there is an urgent need for validating the ability of diversity
130 indices to detect such patterns.

131

132 Here, using simulated realistic communities with various characteristics (*i.e.* varying levels of
133 richness and evenness), we compared the performance of the most used taxonomic and
134 phylogenetic diversity indices for (*i*) detecting the assembly rule that shaped a microbial
135 community, and (*ii*) revealing ecological differences between a set of communities.

136 We hypothesized that the richness of microbial OTUs as well as the unevenness of their
137 abundance affect the performance of diversity indices to detect assembly rules and
138 dissimilarities between communities.

139

140 **MATERIALS AND METHODS**

141 We aimed to test intrinsic performance of diversity indices to detect patterns in microbial
142 communities, *i.e.* independently from potential biases estimates of OTUs abundances due to
143 sampling and/or sequencing (Lundin et al. 2012). We thus simulated microbial communities,
144 not NGS outputs. We simulated a stochastic pure birth phylogenetic tree of 6 000 OTUs and
145 used this tree and the corresponding species as the regional pool for all subsequent analyzes.

146 Local communities were simulated according to 16 combinations of species richness and
147 abundance distribution. We considered 4 levels of OTU richness ($S=40, 200, 1\ 000$ and $2\ 000$
148 OTUs), which represent the range of values commonly observed in samples of natural
149 microbial communities. We simulated 4 levels of unevenness of OTUs abundance for each
150 level of species richness. More precisely, abundances were randomly sorted from a lognormal
151 distribution of unit means, which standard deviations were of $\sigma=0.25, 0.5, 1$ or 2 respectively.
152 The higher this parameter σ , the higher is the unevenness of abundances, *i.e.* the higher is the
153 difference between most abundant and least abundant OTUs (see S2).

154

155

156

157 **1. Performance of alpha-diversity indices for detecting phylogenetic clustering**

158 *1.1 Simulation of microbial communities according to contrasted assembly rules*

159 We first tested the performance of phylogenetic alpha-diversity indices to detect whether
160 phylogenetic clustering shaped a community. Phylogenetic clustering is detected when
161 species in a community are less distantly related to each other than expected from a random
162 sorting of species from the regional pool (Mouquet et al. 2012). Phylogenetic clustering is
163 often driven by environmental filtering of phylogenetically conserved biological features such
164 as tolerance to a stress (Horner-Devine and Bohannan 2006), sometimes in interaction with
165 other mechanisms (Cadotte and Tucker 2017). We did not aim to simulate a drastic
166 phylogenetic clustering affecting phylogenetic composition but rather a more realistic
167 situation where marked abiotic or biotic constraints favor microbes that have the ecological
168 characteristics needed to dominate in a community while OTUs that do not have such
169 characteristics could occur (for instance through immigration from other source habitats) but
170 remain at low abundance (Gibbons et al. 2013; Lynch and Neufeld 2015).

171
172 We simulated 40 types of communities (see supplementary information S1) differing in their
173 richness and unevenness of OTU abundances (*i.e.* the level of dominance in the community),
174 and their phylogenetic assembly rules (2 modalities, clustering and random assembly).

175 Then, for each of these simulated distributions of OTUs abundances (*i.e.* for each $S \times \sigma$
176 scenario) we simulated two microbial communities according to two assembly rules. First, a
177 community was simulated under a random assembly process, by assigning simulated
178 abundances to OTUs randomly picked along the phylogenetic tree. Then, a second
179 community with the same structure of abundance (*i.e.* with the same $S \times \sigma$), resulting from a
180 hypothetical phylogenetic clustering, was simulated using a three-steps procedure: (*i*) we an
181 OTU randomly picked of the phylogenetic tree was attributed the highest relative abundance,
182 (*ii*) phylogenetic distances between this dominant OTU and all other OTUs of the tree were
183 computed, and (*iii*) the remaining $S-1$ abundance values sorted in a decreasing order were
184 successively attributed to OTUs using a random sampling (no replacement) with odds
185 proportional to the inverse of the distance with the dominant OTU. This way, OTUs closer to
186 the dominant OTU on the phylogenetic tree had a higher probability to be sampled earlier
187 during the process, and therefore to have higher abundances. This procedure ensured that
188 dominant OTUs were phylogenetically more similar than expected at random, while allowing
189 the many rare OTUs to be distant from these dominant OTUs. Simulation of random and
190 phylogenetically clustered communities was independently replicated 500 times for each level

191 of species richness and unevenness of abundances. Simulated communities thus do not
192 account for potential non-random patterns in species frequency and regional total abundance
193 observed in some metacommunities (e.g. mass-effect processes) or trait-evolution (Kraft et al.
194 2007; Miller, Farine, and Trisos 2016).

195 Simulation process yielded a total of 16,000 microbial communities (4 levels of OTUs
196 richness $S \times 4$ levels of abundance unevenness $\sigma \times 2$ assembly rules $\times 500$ replicates) (S1).

197

198 *1.2 Selection and computation of alpha-diversity indices*

199 Numerous indices are currently available in the literature (see e.g. Tucker et al (2016) for
200 phylogenetic indices). The purpose of this paper was not to evaluate all of them, especially
201 because many of them are highly correlated (Tucker et al. 2016). We selected two sets of
202 indices that are based on Hill numbers and allow to measure taxonomic and phylogenetic
203 diversity with the same unit (*i.e.* equivalent number of species, or Hill numbers, (see (Jost
204 2007; Chao, Chiu, and Jost 2014), Table 1). The first set of indices comes from Chao et al.
205 framework. This unified framework is based on a single formula that account for different
206 biological entities (species or length of phylogenetic branches), while permitting to choose the
207 relative weight given to species dominance (e.g. abundance, biomass) (parameter q) (Chao,
208 Chiu, and Jost 2014)). When $q=0$ the index is insensitive to dominance, and thus measures
209 compositional diversity. When $q=1$, the dominance of entities and their phylogenetic
210 distinctiveness have the same contribution to the index value. When $q=2$, abundances
211 dominance of entities have twice more weight than the phylogenetic distances. We chose
212 Chao's indices because they are related to well-known alpha-diversity metrics, when
213 converted into Hill numbers (Jost 2007). For instance, phylogenetic Chao's diversity indices
214 with $q=0, 1, \text{ and } 2$ are related to the widely used Faith's PD, Allen's and Rao's indices,
215 respectively (Table 1) (Rao 1982; Faith 1992; Allen, Kon, and Bar-Yam 2009). The second
216 set of indices tested comes from the unified framework of (Leinster and Cobbold 2012),
217 which is also based on a single parameter modulating the importance given to dominant
218 entities, but with a similarity-based approach instead of the dissimilarity-based approach used
219 by Chao et al. (Chao, Chiu, and Jost 2010). Contrary to Chao's indices, phylogenetic diversity
220 indices proposed by Leinster & Cobbold ($PD_{LC}(q=0, 1 \text{ or } 2)$) do not have equivalents among
221 classical phylogenetic diversity metrics. These 6 phylogenetic alpha-diversity indices were
222 computed using the *entropart* R-package (Marcon and Hérault 2014).

223

224 *1.3 Assessing indices performance to detect phylogenetic clustering*

225 The ability of each phylogenetic index to detect phylogenetic clustering for each scenario of
226 OTU richness and unevenness of OTU abundances was assessed by comparing the diversity
227 of each assemblage simulated under the clustering assembly rule with the diversity of all the
228 communities simulated under a random process. More precisely, we computed the P-value as
229 the rank of the observed diversity value in the clustering assembled community among the
230 increasingly sorted diversity values of all $r=500$ replicates of randomly assembled
231 communities corrected by $(r-1)$. We considered that a diversity index efficiently detected
232 phylogenetic clustering when $P<0.05$, meaning that the diversity value in the observed
233 community was lower than the 5% lowest diversity values in the random communities. This
234 null-model approach corresponds to the “richness-like” category in Gotelli (2000), *i.e.*
235 simulated communities have the same species richness and same abundance distribution than
236 the observed community and regional pool is the same for all communities (e.g. (Mazel et al.
237 2015)).

240 **2. Performance of beta-diversity indices to detect differences between communities**

241 *2.1 Datasets simulation*

242 The objective was to use this set to assess the performance of beta-diversity indices to detect
243 differences between community types, such as the ones expected when studies communities
244 from environments experiencing different abiotic and/or biotic conditions. We defined a set of
245 5 hypothetical community types from A to E with type B being as type A (to test for false
246 positive detection) and types C, D and E being increasingly different from A (see S3 for a
247 comprehensive scheme of the method). For each community type, 6 communities were
248 randomly simulated using the same clustering procedure as for alpha-diversity (see above). A
249 total of 50 sets of such 30 communities were simulated.

250
251 Communities were simulated following successive steps. First, a ‘localizer OTU’ was
252 randomly sampled on the phylogenetic tree, and was used to create all the communities, but
253 was not included in any of them. Phylogenetic distances between this localizer and all other
254 OTUs on the tree were computed and ranked from the smallest to the largest distance value,
255 and separated into 400 quantiles. Then, a ‘reference OTU’ was randomly sampled in the
256 quantiles for each type, using the rule described below, and kept constant for all communities
257 of the given type, but not included in any of them:

- 258 - For A and B community types, the same reference OTU was taken, and was sampled
259 within the distances to the localizer OTU lower than the third quantile (0.5% closest
260 OTUs); these communities were used to quantify erroneous detection of a difference
261 between communities of a same type (*i.e.* false positives).
- 262 - The reference OTU of community type C was randomly sampled among the OTUs
263 located between the 1.75 to 2.25% closest OTUs (*i.e.* among 7th, 8th and 9th quantiles);
- 264 - The reference OTUs from community types D and E were respectively randomly
265 sampled among the 4.75-5.25% and 9.75-10.25% closest OTUs (*i.e.* among. 19th, 20th
266 and 21th quantiles, and 39th, 40th and 41th quantiles, respectively).

267 Then, phylogenetic distances between each reference OTU and all other OTUs on the tree
268 were computed, and to ensure that OTUs that would be sampled in the next steps would be
269 close enough to their reference OTU, only OTUs with a distance below the median of all
270 distance values were retained for the next step (*i.e.* among 3000 OTUs, which is higher than
271 the maximum richness of communities we tested). The dominant OTU of a given community
272 was then sampled on the tree with a probability proportional to the inverse of the distance to
273 the reference OTU, and it received the highest simulated abundance. Finally the remaining *S-*
274 *I* abundances values were attributed to the OTUs following the clustering procedure used
275 before. This procedure ensured that communities within a type were more similar to each
276 other than with communities from other types, while allowing for rare species being
277 phylogenetically similar between community types.

278

279 2.2 Selection and computation of beta-diversity indices

280 We computed a total of 12 beta-diversity indices from three frameworks. The first set of
281 indices grouped classic Jaccard and Bray-Curtis indices. Jaccard is a presence/absence beta-
282 diversity measure, correlated to the Sorensen (Sorensen= Jaccard / (2- Jaccard)). The Bray-
283 Curtis index is the generalization of the Sorensen index, accounting for the relative
284 abundances of species (Bray and Curtis 1957). These two indices were computed using the
285 *betapart* R-package (Baselga and Orme 2012).

286

287 The second set of indices came from the Unifrac framework that extended the Jaccard index
288 to account for phylogenetic information (C. Lozupone and Knight 2005), and which is
289 frequently used in microbial ecology (e.g. (Pontarp et al. 2012; Clemente et al. 2015)).
290 Unweighted Unifrac (U-Unifrac), measuring the fraction of unshared branch length between

291 species from two communities on a common phylogenetic tree, is insensitive to OTUs
292 abundances (C. Lozupone and Knight 2005). This index was then extended to include the
293 relative abundance of phylogenetic lineages (Weighted-Unifrac, (C. A. Lozupone et al.
294 2007)). Chen et al. (Chen et al. 2012) proposed a set of generalized Unifrac distances (g-
295 Unifrac), permitting to imbalance the importance given to abundances and the phylogenetic
296 distances between OTUs using a single parameter d varying between 0 and 1: g-Unifrac($d=0$)
297 gives a low weight to OTUs relative abundances (while being distinct from U-Unifrac), while
298 g-Unifrac($d=1$) gives a stronger weight to OTU abundances and is identical to the Weighted-
299 Unifrac (W-Unifrac). We computed g-Unifrac indices with $d = 0, 0.5$ and 1 , as well as the U-
300 Unifrac, using the *GUniFrac* package (Chen and ORPHANED 2012).

301

302 The third set of indices came from Chao et al. framework, based on a multiplicative
303 decomposition of diversity (Chao, Chiu, and Jost 2014). In other words, beta-diversity
304 between two communities is computed as the ratio between the gamma-diversity (diversity of
305 the pooled communities) and the average of the alpha-diversity of the two communities (Chao
306 et al. 2014). Taxonomic and phylogenetic beta-diversity indices were computed using the
307 formula accounting for species or phylogenetic lineages, respectively, giving weights of $q=0,$
308 1 and 2 to their relative abundances. We then scaled the beta-diversity values between 0 and 1
309 as proposed by Villéger et al. (Villéger et al. 2012). These beta-diversity indices were
310 calculated using personal functions based on the *entropart* R-package, provided online:
311 <https://github.com/marlenec/chao>, and in S4. Note that some of Chao's beta-diversity indices
312 are closely related to other indices obtained by a multiplicative decomposition of diversity
313 (Chao et al. 2014). For instance, Chao's taxonomic beta-diversity index with $q=0$ ($\beta_{TD}(q=0)$)
314 is related to Sorensen index (Table 1).

315

316 All these indices vary from 0, when communities share the same phylogenetic lineages (in
317 case of U-Unifrac) or relative abundances of OTUs (in case of Bray-Curtis) to 1, when
318 communities are composed of distinct phylogenetic lineages or are dominated by different
319 OTUs.

320

321 2.3 PERMANOVAs

322 For each of the 16 ($S \times \sigma$) scenarios, all the beta-diversity indices were computed for the 66
323 pairs of communities compared, that is 30 pairs within each community type (*i.e.* 15
324 combinations of 2 communities among the 6 from the same type) plus 36 pairs of

325 communities belonging to distinct community types (S3). Then, for each index and each of
326 the 4 comparisons of community types (A vs. B, A vs. C, A vs. D and A vs. E) a
327 PERMANOVA was performed on a matrix containing all 66 values of beta-diversity using
328 the ‘adonis’ function in *Vegan* R-package (Dixon 2003). The explanatory variable used was
329 the type of each community, and the distinction between the compared community types was
330 considered successful when the PERMANOVA raised a P-value<0.05. Note that as
331 communities from type A and B were simulated using the same parameters, they are expected
332 to be not significantly different and thus this simulation allows to measure false-positive rate.

333

334 The entire simulation procedure was replicated 50 times, *i.e.* from the random sorting of the
335 community types to the PERMANOVA. Finally we computed the percentage of successful
336 PERMANOVAs as a measure of index performance.

337

338 **3. Statistical analyses**

339 To disentangle the relative influence of the simulation scenarios ($S \times \sigma$) and the chosen alpha
340 or beta-diversity index on the success of detection of clustering or environmental difference
341 we ran Boosted Regression Trees (BRT) using P-values from the clustering experiment or the
342 PERMANOVAs. For the clustering detection test, a single BRT model was constructed using
343 the 48 000 P-values ($4 S \times 4 \sigma \times 6$ indices \times 500 replicates) with the richness S , the
344 unevenness σ , and alpha-diversity index as explanatory variables. For the experiment
345 focusing on dissimilarity between communities, BRT models were constructed separately on
346 each facet of biodiversity (*i.e.* on P-values raised from PERMANOVAs performed
347 respectively on taxonomic and phylogenetic beta-diversity indices) and on each pair of
348 community types (A/C, A/D and A/E), making a total of 6 BRT models. Taxonomic and
349 phylogenetic BRTs were constructed respectively on a total of 4 000 P-values ($4 S \times 4 \sigma \times 5$
350 indices) and 5 600 P-values ($4 S \times 4 \sigma \times 7$ indices). Both taxonomic and phylogenetic BRTs
351 were constructed using the richness, unevenness, and beta-diversity index as explanatory
352 variables. BRT were fitted using the ‘gbm.step’ function provided in the *dismo* R-package
353 (Hijmans, Phillips, and Elith 2016), with a bag fraction of 0.75, a learning rate of 0.001 and a
354 tree complexity of 3, following the recommendations of (Elith, Leathwick, and Hastie 2008).
355 All BRT models were fitted using more than 1 000 trees.

356

357

358

359 **RESULTS**

360 **1. Performance of phylogenetic alpha-diversity indices to detect clustering assembly**

361 Phylogenetic Chao's and Leinster & Cobbold's alpha-diversity indices showed contrasted
362 patterns with varying levels of q (Fig. 1 & S5). As expected, Chao's $PD(q=0)$ was
363 independent of abundance unevenness, while $PD(q=1)$ and $PD(q=2)$ decreased as unevenness
364 increased. Contrary to the Chao's index, $PD_{LC}(q=0)$ varied with unevenness, and ranged from
365 6.2 to 5.4 for a community composed of 1 000 OTUs. Similarly, $PD_{LC}(q=1)$ and $PD_{LC}(q=2)$
366 decreased as the unevenness increased, but with a lower slope than Chao's indices (S5).
367 Overall, clustering detection efficiency ranged between 2% to 100%. The used index had the
368 strongest impact on the clustering detection (BRT model, relative influences of 75.1%, 22.7%
369 and 2.2%, respectively for the used alpha-diversity index, the species richness and abundance
370 unevenness). Abundance-weighted indices (including $PD_{LC}(q=0)$, which give a small weight
371 to abundances) performed up to 7 times better than indices taking only account of OTUs
372 presence/absence (Fig. 1 and S6). For instance, $PD(q=0)$, which is independent from OTUs
373 abundances, detected clustering in only 8.4 to 17.2% of cases, while $PD(q=2)$, which is
374 weighted by OTUs abundances, reached a detection efficiency of 18 to 100%. The most
375 efficient indices of Chao's and Leinster & Cobbold's frameworks (*i.e.* $PD(q=1)$ and 2) and
376 $PD_{LC}(q=1)$ and 2)) did not significantly differ for all assemblage tested (Kruskal Wallis,
377 $P>0.05$).

378

379

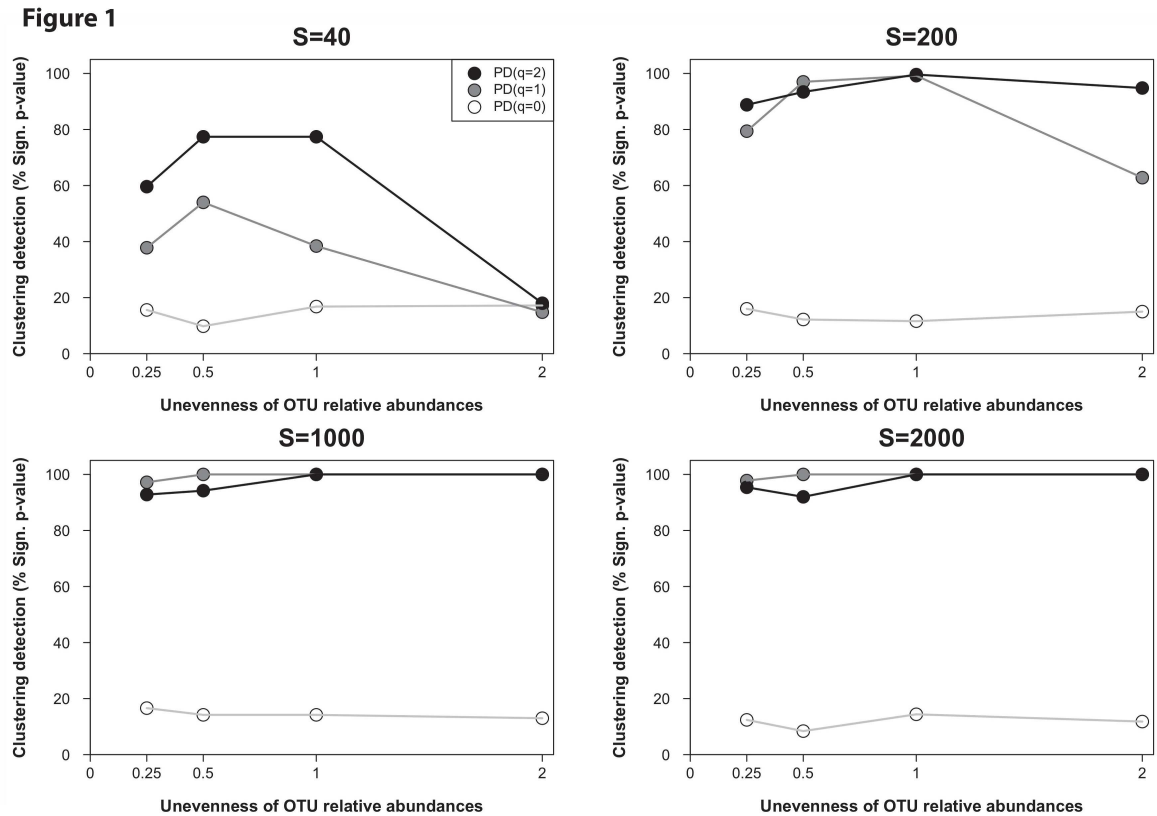

380

381 **Figure 1: Efficiency of clustering detection by Chao's indices.** Values are expressed as
 382 percentage of significant P-values (<0.05) across the 500 replicates, for each level of OTUs
 383 richness (S, titles of panels) and each level of unevenness of their abundances (σ , abscisses).
 384

385 **2. Efficiency to detect differences between communities**

386 As expected, the detection efficiency of the difference between community types was higher
 387 for very distinct types, averaging $61.3 \pm 33.4\%$ and $74.7 \pm 33.0\%$ (respectively for taxonomic
 388 and phylogenetic diversity indices) when comparing communities from A and E types, and
 389 $44.6 \pm 32.7\%$ and $55.2 \pm 35.8\%$ when comparing A and C types (Fig. 2, Fig. 3 and S7 & S8).
 390 The detection of significant differences was however variable for a given pair of community
 391 types, depending mostly on the used index (Fig. 2 and Fig. 3).

392

393

394

395

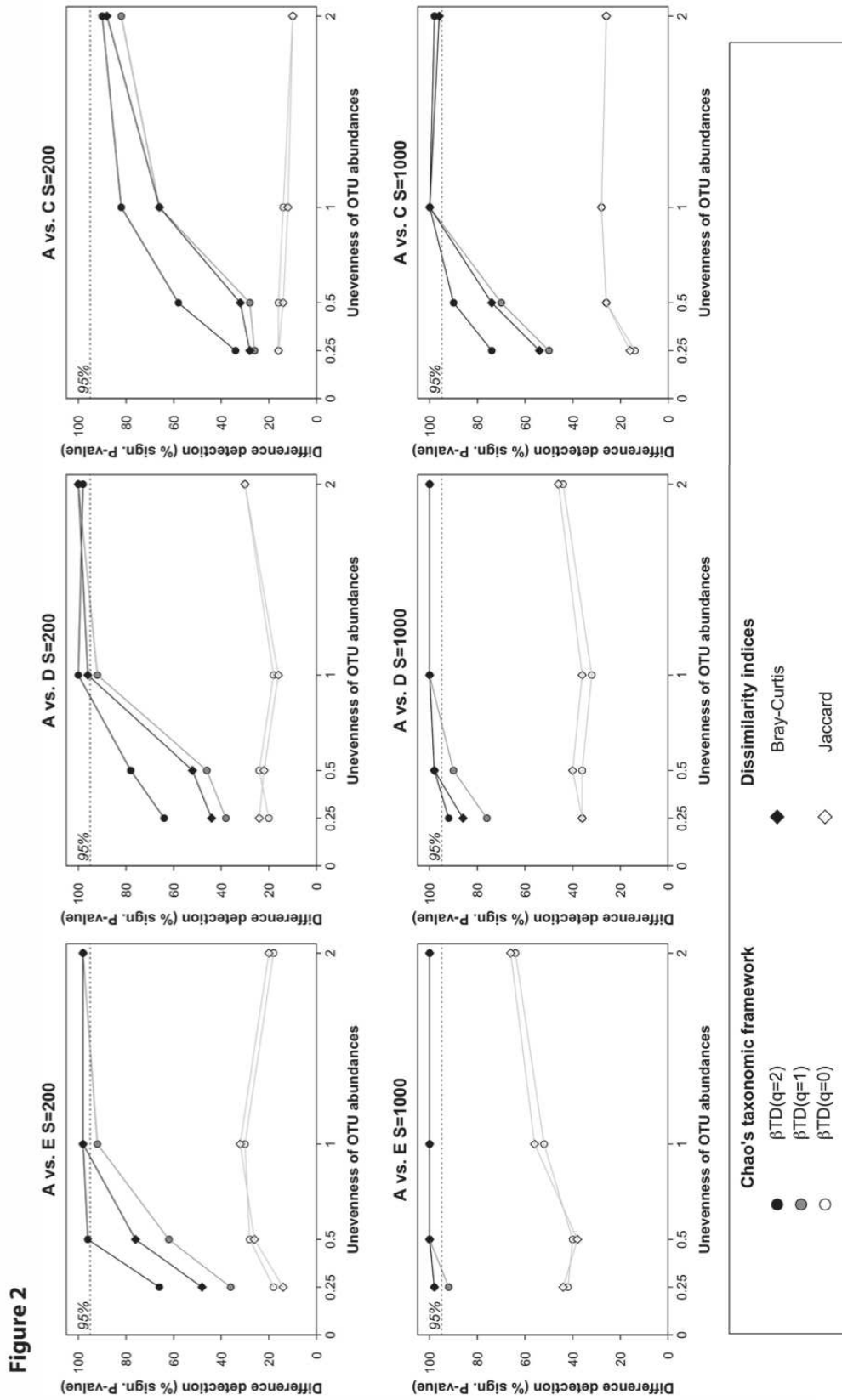

Figure 2: Efficiency of taxonomic diversity indices to detect difference between communities belonging to different community types, measured as the percentage of significant P-values (PERMANOVA, $P < 0.05$) across the 50 replicates, for communities composed of 200 and 1 000 OTUs (S , panels titles) and each level of unevenness (σ , abscisses). For results obtained with 40- and 2 000-OTUs communities, see Supplementary Information S7.

397
398
399

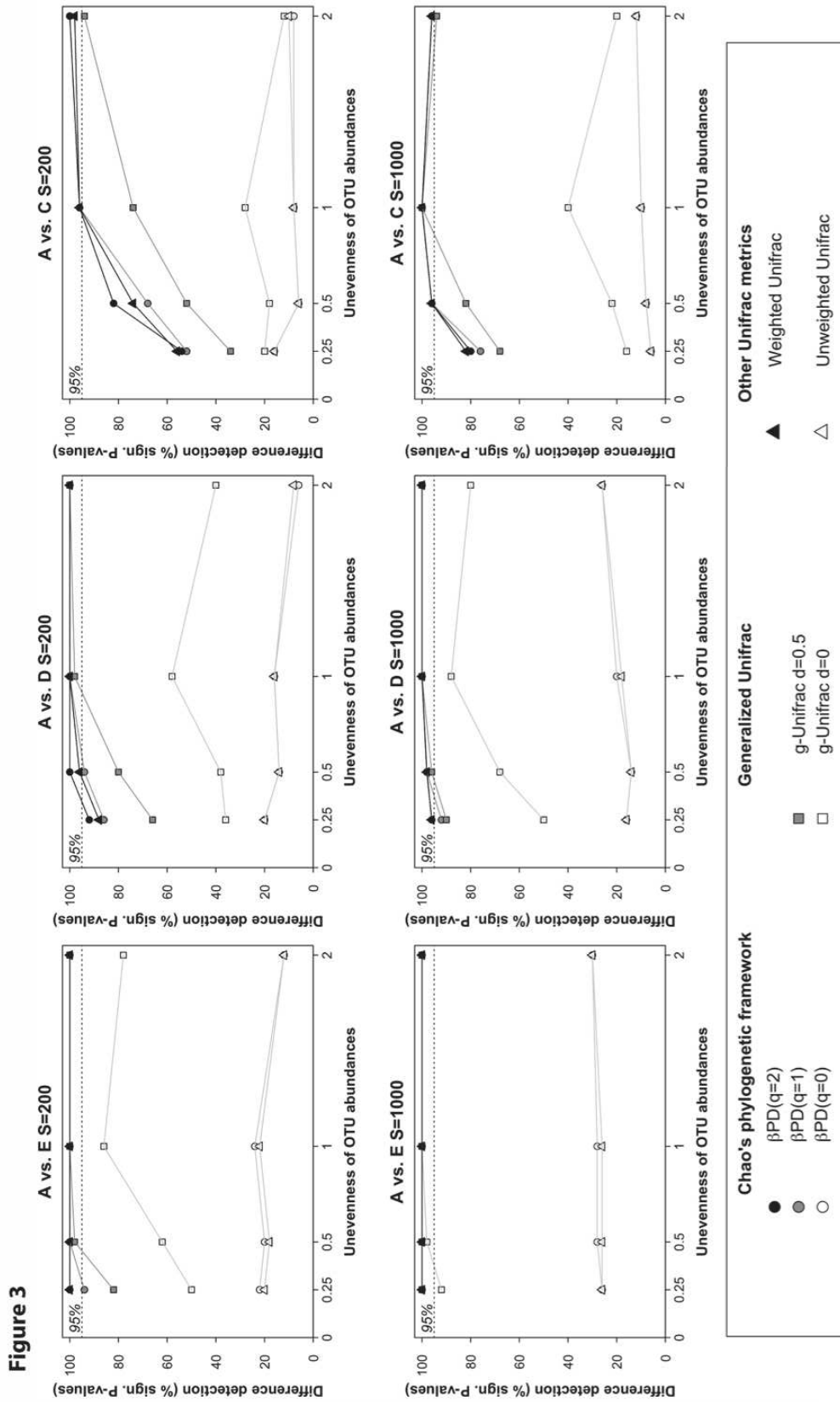

Figure 3: Efficiency of phylogenetic diversity indices to detect the difference between communities belonging to the different community types, measured as the percentage of significant P-values (PERMANOVA, $P < 0.05$) across the 50 replicates, for communities composed of 200 and 1 000 OTUs (S , panels titles) and each level of unevenness (σ , abscissas). For results obtained with 40- and 2 000-OTUs communities, see Supplementary Information S8.

400 First, abundance-weighted indices detected a significant difference between community types
 401 in $83.3\pm 24.6\%$ of cases, while composition-based indices detected a difference in only
 402 $21.6\pm 15.0\%$ of cases, whatever the pair of community types and the facet of biodiversity
 403 considered. Detection of difference also varied between biodiversity facets.

404

405 For taxonomic diversity, both the identity of the beta-diversity index and intrinsic features of
 406 the community (richness and, in a lesser extent, unevenness) influenced P-values raised from
 407 PERMANOVAs (Table 2). For instance, the percentage of difference detected was higher in
 408 communities composed of more than 40 OTUs, especially in case of relative abundance-
 409 weighted indices (Fig. 2 and S7). By contrast, the identity of phylogenetic index explained 90
 410 to 93% of variability of PERMANOVA P-values (Table 2), with a higher performance of
 411 abundance-weighted indices than composition-based indices (Fig. 3 and S8).

412

Types	Factor	Taxonomic beta- diversity	Phylogenetic beta- diversity
		Relative influence (%)	Relative influence (%)
A vs C	Beta-diversity Index	68.7	90.6
	Richness (S)	22.0	6.0
	Unevenness (σ)	9.3	3.4
A vs D	Beta-diversity Index	59.0	92.6
	Richness (S)	33.4	5.9
	Unevenness (σ)	7.6	1.5
A vs E	Beta-diversity Index	51.5	91.8
	Richness (S)	38.3	5.9
	Unevenness (σ)	10.2	2.3

413 **Table 2: Relative influence of the used index, OTUs richness and unevenness on the**
 414 **efficiency of community types detection.** The relative influence values of each tested factor
 415 are based on the number of times the factor is selected for splitting while constructing each
 416 tree, weighted by the squared improvement to the model resulting from each split and
 417 averaged over all trees. BRT models were performed on P-values raised from
 418 PERMANOVAs testing the difference between community types, separately for taxonomic
 419 and phylogenetic beta-diversity indices.

420

421

422 Moreover, considering only the efficiency of abundance-weighted indices, phylogenetic
 423 diversity indices were on average more efficient than the composition-based ones, the former
 424 averaging $83.34\pm 17\%$ to $97\pm 8.3\%$ of environmental detection (for A/C to A/E comparisons),
 425 and the latter averaging $62.96\pm 30.3\%$ to $77.6\pm 30.4\%$ of detection (see Fig. 2, Fig. 3, S7 and

426 S8). Finally, the proportion of erroneous detection of a difference between identical
427 communities (i.e. A vs. B types) was overall low ($3.8\pm 3.6\%$) (S9). However, in case of
428 moderately skewed rich communities ($S=1000$, $\sigma=0.5$), all taxonomic and phylogenetic
429 indices raised erroneous detection of a difference in more than 6% of cases. False-detection
430 rate higher than 10% were found for the communities with only 40 species and high evenness
431 of abundance ($S=40$, $\sigma=0.25$) for all phylogenetic diversity indices ($14.5\pm 4.4\%$ across
432 tested indices).

433

434 Indices measuring the same facet and component of biodiversity generally reached similar
435 efficiencies. For instance the Bray-Curtis index had intermediate behavior between $\beta TD(q=1)$
436 and $\beta TD(q=2)$, and the Jaccard index reached similar efficiencies as $\beta TD(q=0)$ (Fig. 2 & S7).
437 Similarly, W-Unifrac efficiencies were comparable to that of $\beta PD(q=2)$ (Fig. 3 & S8).

438

439 **DISCUSSION**

440 Chao's and Leinster & Cobbold's frameworks are both based on Hill numbers (Leinster and
441 Cobbold 2012; Chao, Chiu, and Jost 2014). Their taxonomic diversity indices are numerically
442 identical. However their phylogenetic diversity indices showed contrasted patterns, especially
443 at $q=0$ (S5). While Chao's $PD(q=0)$ was independent of the unevenness of abundance in the
444 community, its equivalent from Leinster & Cobbold framework ($PD_{LC}(q=0)$) decreased as the
445 unevenness increased. Such a sensitivity to OTUs abundances prevent from considering this
446 index as a relevant compositional index of biodiversity (Leinster and Cobbold 2012).
447 Consequently, Chao et al. framework is the only one taking account of the compositional
448 component of phylogenetic diversity, *i.e.* the diversity of phylogenetic lineages present,
449 independently of their respective dominance (Chao, Chiu, and Jost 2010).

450

451 Considering Chao's framework, phylogenetic clustering was hardly detected by its
452 composition-based index, as $PD(q=0)$ detected it in less than 20% of simulated cases (Fig. 1).
453 Abundance-weighted Chao's indices, by contrast, were much more efficient, detecting
454 clustering in ca. $86.3\pm 23.3\%$ of cases. This low efficiency of composition-based indices is
455 related to their key property that is giving the same importance to all the OTUs present,
456 whatever their relative abundance in the community. Consequently, composition-based
457 indices are unlikely to distinguish between a clustered community and a randomly assembled
458 one, due to the many rare OTUs that blur the phylogenetic closeness between dominant
459 OTUs. Yet, detecting clustering in natural communities using composition-based indices is

460 unlikely but not impossible when phylogenetic clustering is drastic and is thus affecting
461 composition. Horner and Bohannan (Horner-Devine and Bohannan 2006) identified clustering
462 in 55% of microbial assemblages studied from distinct environments (sediments, soil,
463 freshwater mesocosms). (Miller, Farine, and Trisos 2016) showed a high performance of
464 Faith's PD, (*i.e.* PD($q=0$) in our study), to reveal habitat filtering using simulated
465 communities and richness-like null model. They also showed a slightly lower efficiency of
466 abundance-weighted indices to reveal this pattern. The differences between their results and
467 ours may be related to the difference in simulation of phylogenetically clustered communities
468 since Miller et al (2016) simulated species abundances independently from community
469 composition (that was simulated based on trait-evolution) while we simulated both processes
470 simultaneously. (Freilich and Connolly 2015) already argued that environmental filtering
471 should impact both species occurrence and abundance, as species that are the best adapted to a
472 given environment would also be the most abundant, and that other species that do not have
473 the physiological traits necessary to grow in a given environment would not be abundant but
474 could still be present. Accordingly, they showed a higher performance of abundance-weighted
475 indices to detect environmental filtering compared to indices based only on species
476 composition. Abundance-weighted indices are thus more likely to detect phylogenetic
477 clustering, and therefore should be used in priority.

478

479 The efficiency of clustering detection was dependent on the intrinsic features of the
480 communities (richness, unevenness). Clustering was poorly detected in poor communities (40
481 OTUs), as even the most efficient indices (PD($q=2$) and PD_{LC}($q=2$)) never reached 80%
482 efficiency. This efficiency was particularly low when the unevenness was high, dropping the
483 detection to ~20%. In communities with very few OTUs and a few ones contributing mostly
484 to the cumulated OTU abundance (*i.e.* 40% of OTUs totalizing more than 95% of total
485 abundance, S3), values of abundance-weighted indices were very low in both clustered and
486 randomly assembled communities (e.g. average PD($q=2$) of 1.6 ± 0.4 and 4.1 ± 1.4 ,
487 respectively), making difficult to disentangle these two patterns. This suggests that for such
488 species-poor communities, it may be challenging to detect clustering. It also underlines that
489 low sampling and sequencing effort of OTUs-rich communities that results in low observed
490 OTUs richness because of the absence of the rarest species (Hill et al. 2003; Bent and Forney
491 2008; McCoy and Matsen IV 2013; Haegeman et al. 2013) could prevent from unraveling
492 ecological processes. In our simulation, we did not consider the sampling issues that could
493 rise from NGS data, as insufficient sampling, PCR artifacts and sequencing errors. However,

494 considering that these biases mainly impact the rarest members of the community (Pinto and
495 Raskin 2012). Overall, our results highlight the need of a first analysis of community features
496 (richness, unevenness) before further analyses and that abundance-weighted indices should be
497 preferred to the only use of composition-based indices to detect non-random assembly rules.
498 Last, previous studies based on simulated species-poor communities (*i.e.* less than 200
499 species) demonstrated that efficiency of clustering detection depends on tree shape (Kraft et
500 al. 2007; Mazel et al. 2015). Additionally, Mazel et al. tested different indices on mammal gut
501 microbial assemblages and showed contrasted sensitivity of indices to length of basal or
502 terminal branches of the tree. Further studies are therefore needed to test for effect of
503 phylogenetic tree shape, especially for presence of many long basal branches, typical of
504 microbial phyla that diverge more than 3 billions years ago.

505
506 The weaker performance of composition-based indices was also outlined for detecting
507 differences between distinct community types, since composition-based beta-diversity indices
508 detected such differences in only ~20% of cases (e.g. Unifrac, Fig. 3). Contrastingly,
509 abundance-weighted indices reached 70% to more than 90% efficiency, respectively for
510 taxonomic and phylogenetic diversity indices (Fig. 2, Fig. 3, S7 and S8). The weight given to
511 the q and d values for Chao's and g-Unifrac abundance-weighted indices did not impact the
512 detection, in all but two cases. The first one was the g-Unifrac($d=0$), which gives a very small
513 weight to the abundances of lineages, and had an intermediate efficiency between abundance-
514 weighted and composition-based indices (Fig. 3). Its efficiency was particularly low in
515 moderately distinct communities (from type A vs. types D and C). This may be due to the low
516 sensitiveness of g-Unifrac($d=0$) to differences in abundances of phylogenetic lineages
517 between communities that have similar phylogenetic composition.

518 The second case was for closer communities (A vs. C types), where W-Unifrac and β PD($q=2$)
519 were slightly more efficient than their equivalents that were less weighted by abundances (*i.e.*
520 respectively g-Unifrac($d=0$ and 0.5) and β PD($q=1$), Fig. 3). For instance, β PD($q=2$) was more
521 sensitive to difference in OTUs abundances compared to β PD($q=1$) when communities housed
522 the same phylogenetic lineages.

523
524 However when communities share the same abundant OTUs while having different rare
525 species abundance-weighted indices would hardly detect differences. For instance, Chen et al.
526 (Chen et al. 2012), showed a higher sensitivity of U-Unifrac and g-Unifrac($d=0.5$) to
527 variations of the rare and the moderately abundant lineages, respectively. This result

528 highlights the need of comparing indices accounting differently for OTUs abundance to
529 disentangle differences between communities driven by dominant and rare species.

530

531 Besides the higher performance of abundance-weighted indices, our simulations also
532 demonstrated that accounting for taxonomic or phylogenetic facet of biodiversity had a strong
533 impact on the detection of differences between communities. The performance of taxonomic
534 diversity indices to detect the difference between community types was highly dependent on
535 the intrinsic features of the communities (richness and unevenness), while these features had
536 much less impact on the performance of phylogenetic diversity indices (Table 2).
537 Accordingly, the efficiency of abundance-weighted phylogenetic diversity indices was less
538 variable than the abundance-weighted taxonomic diversity indices (*i.e.* respectively
539 interquartile ranges of 78-100% and 39.5-100% efficiency), and suggests that phylogenetic
540 diversity indices would be more reliable. Abundance-weighted phylogenetic diversity indices
541 had on average 20% higher detection rates than the abundance-weighted taxonomic ones.
542 This higher efficiency of phylogenetic diversity indices was particularly striking for
543 phylogenetically similar communities (A vs. C types), while for more distant communities (A
544 vs. E types), abundance-weighted taxonomic diversity indices reached nearly the same
545 efficiency as the abundance-weighted phylogenetic diversity indices (Fig. 2 & 3 and S7 &
546 S8). This smaller gap between taxonomic and phylogenetic diversity indices in this latter case
547 was driven by the very few OTUs in common between communities belonging to more
548 distant community types (A vs. E) that enhanced the detection of the difference without the
549 use of phylogenetic information.

550

551 Several studies highlighted the need of considering the phylogenetic relationships between
552 organisms to assess the biodiversity of assemblages, which contain more biological
553 information than OTU membership (C. Lozupone and Knight 2005; Chen et al. 2012). This
554 was confirmed by Doll et al. (2013), who used both real sets of communities and simulated
555 assemblages to reveal the benefits of adding phylogenetic information into alpha-diversity
556 metrics. However, to our knowledge, the present study is the first that demonstrated the
557 higher efficiency of phylogenetic beta-diversity indices for detecting differences between
558 communities.

559

560 We also demonstrated that efficiency of detection of phylogenetic clustering and differences
561 was affected by the intrinsic features of the communities (richness, unevenness). Indeed,

562 detection of difference between communities was facilitated in communities with moderately
563 to highly skewed ($\sigma=1$ or 2) distributions of OTUs abundances, especially in those containing
564 less than 1000 OTUs, as abundance-weighted phylogenetic diversity indices were $\sim 20\%$ more
565 efficient than in less skewed communities. In poorer communities, less information (*i.e.* less
566 phylogenetic lineages) is indeed available to discriminate communities. In these conditions, if
567 the compared communities are dominated by a few OTUs, which likely differ, they should be
568 more easily discriminated by abundance-weighted indices. In most cases diversity indices
569 provided false positive rate lower than 5% (*i.e.* detected significant differences between
570 communities belonging to the same type, S9). False positive rate exceeded 5% in only a few
571 scenarios: all taxonomic and phylogenetic beta-diversity indices in species-rich communities
572 with high evenness abundance (*i.e.* $S=1000$, $\sigma =0.5$) and only phylogenetic beta-diversity
573 indices for communities with only 40 species and high evenness abundance ($S=40$, $\sigma=0.25$),
574 where false positive rate raised 18%. However, in simulations close to microbial
575 communities, *i.e.* $> 1\ 000$ OTUs having highly-skewed abundances ($\sigma \geq 1$), phylogenetic
576 beta-diversity indices raised false positives in less than 6% of cases testifying for their
577 relevance.

578

579 To conclude, our simulations demonstrated that phylogenetic diversity indices accounting
580 only for species presence/absence (*i.e.* Faith's PD) should be used with caution when aiming
581 to detect non-random assembly processes while Rao's phylogenetic diversity index (as
582 modified by Chao, *i.e.* PD($q=2$)) performed well in most situations. Similarly, phylogenetic
583 beta-diversity indices weighted by OTUs relative abundance performed much better than
584 composition-based phylogenetic diversity indices and than to all taxonomic diversity indices.
585 W-Unifrac reached similar efficiencies to Chao's β PD($q=2$) but Chao's diversity indices
586 allow computing facets and components of biodiversity within a unique framework, while g-
587 Unifrac indices (including W-Unifrac) are restricted to measuring phylogenetic beta-diversity.
588 Analyzing complementary indices describing the taxonomic and phylogenetic facets
589 including presence and abundance of OTUs as well as their phylogenetic relationships is
590 certainly the most pragmatic way to fully understand the processes that shaped the
591 multifaceted microbial biodiversity, *i.e.* there is no single perfect index. Finally, properties of
592 indices highlighted here with simulated microbial communities are valid when studying any
593 type of species-rich communities, including tropical assemblages of plants or vertebrates.

594

4. Facteurs de variation du microbiome cutané des vertébrés marins

4.1 Echelles de variabilité et facteurs environnementaux

Nous avons vu lors du chapitre 1 que les quelques études menées sur les vertébrés marins ont montré qu'ils sont recouverts par une importante diversité de micro-organismes et que le microbiome cutané est à la fois distinct des communautés présentes dans la colonne d'eau (Apprill et al. 2014; Doane et al. 2017), mais également spécifique de l'espèce du macro-organisme hôte (Larsen et al. 2013).

Ces quelques études menées sur plusieurs espèces de vertébrés de mers tempérées suggèrent aussi que le microbiome de surface des animaux marins présente plusieurs niveaux de variabilité, à la fois entre espèces et entre individus d'une même espèce (Larsen et al. 2013; Apprill et al. 2014). Ces différences peuvent être liées à la fois à des facteurs propres à la l'individu ou à l'espèce (fonctionnement du système immunitaire, écologie ou comportement), facteurs dit **endogènes**, mais également à des facteurs **exogènes** liés à des effets directs de l'environnement sur le microbiome de surface (*e.g.* ajout d'un désinfectant dans l'eau, Mohammed and Arias 2015) ou indirects (*e.g.* effets d'un changement de la salinité environnante sur la physiologie de l'hôte, entraînant des modifications du microbiome, Schmidt et al. 2015). Ces différents facteurs exogènes et endogènes peuvent avoir un impact à la fois à l'échelle de l'individu, entre individus, mais également entre espèces, et sont indiqués en Figure 4.1.

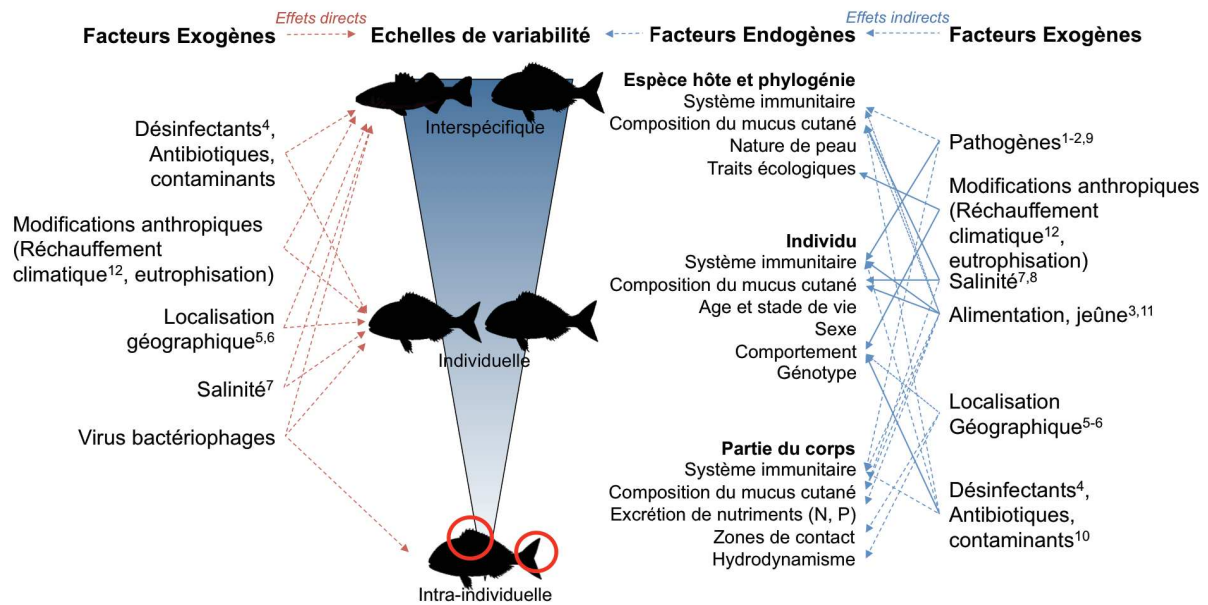

Figure 4.1 : Effets potentiels des facteurs exogènes directs (en rouge) et indirects (en bleu), et facteurs endogènes pouvant agir sur la structure du microbiome cutané des vertébrés marins. Les flèches pleines indiquent les effets directs et indirects des facteurs endogènes qui ont été démontrés expérimentalement. Les autres effets potentiels sont indiqués par des flèches pointillées. Les études ayant prouvé ou suggéré l'effet d'un des facteurs indiqués sont représentées par des numéros et répertoriées ci-après. 1 et 2 : Lindenstrøm et al. (2004) et Llewellyn et al. (2014) ont démontré l'impact d'une infection bactérienne sur la réponse immunitaire présente dans le mucus de la truite arc-en-ciel et du saumon (*Salmo salar*). 3 : Caruso et al. (2010) ont démontré les effets du jeûne sur la réponse immunitaire dans le mucus de l'anguille (*Anguilla anguilla*). 4 : Mohammed et Arias (2015) ont démontré l'effet de l'ajout de permanganate de potassium sur la diversité microbienne cutanée de la barbu de rivière (*Ictalurus punctatus*), mais n'a pas étudié les effets indirects de ce désinfectant, via la modification de la physiologie du poisson. 5 et 6 : Larsen et al. (2013) et Apprill et al. (2014) ont démontré un effet de la localisation géographique sur le microbiome de 6 espèces de poissons téléostéens, et d'une espèce de mammifère marin (baleine à bosse), sans pouvoir distinguer les effets directs et indirects de celle-ci. 7 : Schmidt et al. (2015) ont démontré l'effet de la salinité sur le microbiome d'un poisson tropical (*Poecilia sphenops*), sans étudier les effets indirects que celle-ci peut avoir via la modification de la physiologie du poisson. 8 : Roberts et Powell (2005) ont démontré un effet de la salinité sur la viscosité du mucus cutané de trois salmonidés. 9 : Le système immunitaire des macro-organismes est en évolution constante avec les micro-organismes pathogènes infectant les individus ; par conséquent la présence de pathogènes infectant différenciellement certaines espèces de poissons peut potentiellement induire une variabilité interspécifique du microbiome cutané (Buchmann 2014). 10 : Les polluants chimiques peuvent affecter de manière importante le comportement du poisson, modifiant sa reproduction et son mode d'alimentation (Scott and Sloman 2004). 11 : Zamzow (2004) a montré que l'absorption par les poissons de composés absorbant les UVs se retrouvent dans le mucus cutané, pouvant potentiellement protéger les microbes sensibles aux ultraviolets. 12 : Le réchauffement climatique modifie profondément la physiologie et les traits d'histoire de vie des poissons, mais des effets sur le microbiome cutané n'ont pas été démontrés (Crozier and Hutchings 2014).

La plupart des études ayant testé l'existence de ces différents facteurs sur le microbiome cutané des vertébrés marins se sont focalisées sur le test d'un seul facteur, mesuré à un seul niveau de variabilité (Larsen et al. 2013; Apprill et al. 2014; Doane et al. 2017). De plus, la totalité des études menées sur ces animaux ont été réalisées en conditions naturelles, permettant potentiellement d'avoir une vision du microbiome « naturel » des espèces ciblées, mais ne permettant pas de distinguer l'influence relative des facteurs exogènes et endogènes sur la variabilité du microbiome, car les individus peuvent avoir fréquenté des habitats différents plus ou moins longtemps avant leur capture. Pour distinguer la part des facteurs endogènes, il est en effet nécessaire de travailler dans un environnement contrôlé, ou au minimum uniforme et connu entre individus et entre espèces.

De plus, bien que la totalité du corps des poissons et des cétacés soit recouverte du même tégument (Ángeles Esteban 2012), les différentes parties du corps de ces animaux pourraient, tout comme chez l'Homme, présenter des conditions physico-chimiques contrastées. Ces différences pourraient être dues à (i) des variations de la composition ou de la quantité de nutriments présents à la surface de la peau ou dans le mucus des poissons téléostéens, (ii) une exposition variable à l'excrétion de nutriments (ammonium par les branchies, phosphates et urée par la papille urogénitale et l'anus) et/ou (iii) une exposition variable aux courants d'eau durant la nage. Ces différents facteurs pourraient engendrer la coexistence de microhabitats distincts et donc entraîner une variabilité intra-individuelle (*i.e.* entre les parties du corps) du microbiome cutané. Cependant, la diversité intra-individuelle du microbiome cutané n'a jamais été mesurée dans le cas des macro-organismes marins, et donc son importance relative par rapport à la variabilité observée entre individus et entre espèces n'a jamais été évaluée.

L'objectif de ce chapitre est donc de **quantifier l'importance relative des différents niveaux de variabilité du microbiome cutané des animaux marins, prélevé dans un même environnement**. Pour cela, j'ai travaillé à 3 échelles spatiales complémentaires (bassins d'élevage, parc marin, lagon).

Dans un premier temps, j'ai quantifié simultanément la variabilité du microbiome aux échelles inter- et intra-individuelle de deux espèces de poissons téléostéens (*Dicentrarchus labrax* et *Sparus aurata*) élevés en conditions contrôlées dans des bassins (Manuscrit B). J'ai mis en évidence une spécificité du microbiome cutané pour son espèce hôte. J'ai également mis en évidence une forte variabilité à la fois entre individus d'une même espèce, mais également entre zones du corps, mais ces différences n'étaient consistantes ni entre individus, ni entre zones du corps.

Ensuite, j'ai quantifié pour la première fois la variabilité du microbiome chez deux espèces de cétacés odontocètes, le grand dauphin (*Tursiops truncatus*), et l'orque (*Orcinus orca*) élevées au parc marin Marineland d'Antibes (<http://www.marineland.fr/fr>) dans des conditions semblables (Manuscrit C). Le microbiome cutané de ces deux espèces était très

diversifié, et présentait des fonctions distinctes de celles des communautés planctoniques. Il était également spécifique de son espèce hôte. Contrairement aux cas des poissons téléostéens, le microbiome de ces mammifères présentait une forte individualité, tant en termes de structure taxonomique que phylogénétique. J'ai également démontré que le microbiome de ces deux cétacés est taxonomiquement plus proche de celui d'autres animaux marins, y compris les poissons téléostéens, que d'autres mammifères terrestres, suggérant un impact fort du milieu marin sur le microbiome.

Enfin, je me suis intéressée plus spécifiquement à la variabilité interspécifique du microbiome chez 44 espèces de poissons téléostéens prélevées dans le lagon de Mayotte (Manuscrit D). J'ai démontré que chaque espèce présentait un microbiome cutané propre, qui ne s'expliquait pas par la phylogénie du poisson. J'ai également testé l'effet de 6 traits écologiques pouvant expliquer cette variabilité interspécifique (position dans la colonne d'eau, mobilité, régime alimentaire, taille, période d'activité, comportement d'agrégation). De manière surprenante, le seul trait expliquant les différences entre espèces était le régime alimentaire. Enfin, j'ai démontré que la richesse phylogénétique présente à la surface des poissons (*i.e.* le nombre de lignées phylogénétiques, voir chapitre 3) était plus élevée chez les espèces sensibles à la surpêche.

4.2 Manuscrit B



RESEARCH ARTICLE

High diversity of skin-associated bacterial communities of marine fishes is promoted by their high variability among body parts, individuals and species

Marlène Chiarello*, Sébastien Villéger, Corinne Bouvier, Yvan Bettarel and Thierry Bouvier

UMR 9190 Marine Biodiversity, Exploitation and Conservation (MARBEC), Université de Montpellier, CNRS, IRD, IFREMER, Place Eugène Bataillon, Case 093, 34 095 Montpellier Cedex 5, France

*Corresponding author: UMR 9190 Marine Biodiversity, Exploitation and Conservation (MARBEC), Université de Montpellier, CNRS, IRD, IFREMER, Place Eugène Bataillon, Case 093, 34 095 Montpellier Cedex 5, France. Tel: +334-67-14-40-93; E-mail: marlene.chiarello@univ-montp2.fr

One sentence summary: Skin-associated bacterial communities of marine fishes are different from surrounding bacterioplankton with an overall high diversity ascribed to its variability among body parts, individuals and species.

Editor: Julian Marchesi

ABSTRACT

Animal-associated microbiotas form complex communities, which are suspected to play crucial functions for their host fitness. However, the biodiversity of these communities, including their differences between host species and individuals, has been scarcely studied, especially in case of skin-associated communities. In addition, the intraindividual variability (i.e. between body parts) has never been assessed to date. The objective of this study was to characterize skin bacterial communities of two teleostean fish species, namely the European seabass (*Dicentrarchus labrax*) and gilthead seabream (*Sparus aurata*), using a high-throughput DNA sequencing method. In order to focus on intrinsic factors of host-associated bacterial community variability, individuals of the two species were raised in controlled conditions. Bacterial diversity was assessed using a set of four complementary indices, describing the taxonomic and phylogenetic facets of biodiversity and their respective composition (based on presence/absence data) and structure (based on species relative abundances) components. Variability of bacterial diversity was quantified at the interspecific, interindividual and intraindividual scales. We demonstrated that fish surfaces host highly diverse bacterial communities, whose composition was very different from that of surrounding bacterioplankton. This high total biodiversity of skin-associated communities was supported by the important variability, between host species, individuals and the different body parts (dorsal, anal, pectoral and caudal fins).

Keywords: *Sparus aurata*; *Dicentrarchus labrax*; skin microbiome; next generation sequencing; phylogenetic diversity

Received: 29 January 2015; Accepted: 1 June 2015

© FEMS 2015. All rights reserved. For permissions, please e-mail: journals.permissions@oup.com

INTRODUCTION

All animals host at their surface and in several internal organs consortia of microorganisms, namely bacteria, archaea, fungi and viruses, collectively called microbiotas. These microbiotas form diversified communities and play critical roles for their host, as they facilitate nutrient absorption, regulate metabolism and defend against pathogen invasion (Sekirov *et al.* 2010).

Skin habitat is a unique interface, influenced both by surrounding environment (air, water, soil) and host-associated factors (health state, mobility, excretion of wastes and mucus, and immune molecules secretion). These interacting factors lead to a patchy physical and chemical environment at the surface of an individual and to contrasted environments between individuals (Shephard 1994; Grice and Segre 2011). Therefore, a variability of skin microbiome in terms of abundance and diversity is expected at both interindividual and intraindividual scales. Human skin microbiota has been particularly well studied, especially since the launch of the Human Microbiome Project in 2007 (Turnbaugh *et al.* 2007). These studies highlighted the high diversity of human skin microbiota (Schommer and Gallo 2013). They also evidenced that human skin-associated bacterial communities were highly variable between body parts, and between individuals (Fierer *et al.* 2010). These interindividual and intraindividual variations have been related to individual physiology (e.g. age, sex, health state, immune system), personal habits (e.g. hygiene, cosmetic use, clothing) and local-scale parameters (e.g. pH, temperature, humidity), even if the specific impact of each of these drivers, and the underlying interactions at a microbial scale were not systematically demonstrated (see Grice and Segre 2011 for a comprehensive review).

In contrast to human, skin microbiotas of animals are yet still largely unknown. Among them, marine vertebrates, which represent more than 10 000 species on Earth (www.iobis.org), were only occasionally investigated during the last two decades (Larsen *et al.* 2013). In addition, most of the recent studies on marine vertebrates focused on the gastrointestinal microbiome (Mouchet *et al.* 2012; Xing *et al.* 2013), and revealed tight interactions between the host and its gut microbial communities (Pérez *et al.* 2010). Bacterial epibionts of marine vertebrates remain largely understudied, yet they are believed to play major roles in maintaining host health (Boutin *et al.* 2012). The few reports published to date found that the bacterial community composition was different among six Atlantic teleostean fish species, and highly different from that of surrounding planktonic communities (Larsen *et al.* 2013). Similarly, a recent study, focusing on wild humpback whale skin-associated bacterial communities, evidenced that despite individuals share a core set of species, bacterial community composition was variable between individuals because of differences in host physiology (Apprill *et al.* 2014). Moreover, while the entire fish body, including the head, trunk and also the fins, is recovered by the same integument, body parts of marine fishes may harbor contrasted local conditions due to (i) disparate epidermal mucous composition throughout body's surface (Ángeles Esteban 2012), (ii) variable exposure to nutrient excretion fluxes through gills and vent, and (iii) variable water flow during swimming. These environmental variations at fish surface may drive variations of skin-associated bacterial communities between body parts. Such differences in skin microbial diversity between body parts have never been assessed to date on marine animals. Additionally, the only studies that assessed marine animals skin microbial diversity focused on wild individuals or fish kept in *in situ* cages, making difficult to disentangle the effects of past and current environmental conditions

experienced by the animals from their intrinsic characteristics (e.g. physiology, behavior) at the sampling time. Skin surface and hence bacterial epibionts are indeed directly exposed to the external biotic and abiotic components from the surrounding water column, while marine vertebrates are vertically and horizontally very mobile, which induces spatio-temporal variability (i.e. effects of seasonality and geographical location) in the composition of skin microbiota (Le Nguyen *et al.* 2008; Wilson, Danilowicz and Meijer 2008). To quantify the variability of this parameter among individuals and species independently from environmental variability, it is therefore necessary to use animals raised in the same environment.

Another current gap in the description of biodiversity of skin microbial communities is the lack of simultaneous assessment of both taxonomic (i.e. based on species or OTUs) and phylogenetic (i.e. based on phylogenetic lineages) diversity facets (Escalas *et al.* 2013). Indeed, phylogenetic diversity has been proposed to be a better predictor of community functioning than taxonomic diversity because it accounts for complementarities among species (Zavarzin, Stackebrandt and Murray 1991; Fierer, Bradford and Jackson 2007). For instance, using marine bacterial species, Gravel *et al.* (2012) experimentally showed that the phylogenetic diversity of planktonic bacterial communities strongly explained the productivity of the community, suggesting functional complementarity of different phylogenetic lineages (even if functional conservatism along phylogenetic lineages is a debated issue; see Achenbach and Coates 2000, and Wellington, Berry and Krsek 2003). Moreover, communities composed of distantly related bacterial species stabilize community production when they are exposed to perturbations (Awasthi *et al.* 2014). Changes in the phylogenetic diversity of skin microbiome may therefore change its functions, and may thus disturb its homeostatic relations with the host and finally may favor disease. The phylogenetic diversity should then be considered when assessing the level and variability of skin microbiome diversity. For example, two communities dominated by different OTUs, i.e. having a high taxonomic structural dissimilarity will have a low phylogenetic dissimilarity if abundant OTUs are phylogenetically close.

In addition, each diversity facet (taxonomic and phylogenetic) should be assessed accounting not only for composition (species presence/absence) but also for the structure of community by considering species relative abundances. Indeed, two communities can appear to be highly dissimilar in terms of phylogenetic composition (i.e. they host phylogenetically very distant species) only because of their rare species, and thus be similar in terms of phylogenetic structure (i.e. when taking account of species relative abundances) (Escalas *et al.* 2013).

In this study, we assessed the interspecific, intraspecific and intraindividual variability of the taxonomic and phylogenetic diversity of skin bacterial communities of two marine fish species, namely the European seabass (*Dicentrarchus labrax*) and gilthead seabream (*Sparus aurata*), bred in controlled environmental conditions. Our first objective was to determine whether bacterial diversity differed between the skin-associated bacterial communities and the surrounding bacterioplankton. Our second aim was to test whether two fish species host different skin bacterial communities. Finally, we assessed the variability of bacterial diversity between individuals per fish species, and, within individuals, between different parts of the body (i.e. anal, caudal, dorsal and pectoral fins), and compared it with the interspecific difference. As mentioned above, an effect of host species has already been evidenced in other wild teleostean species. We expected that this important variability should persist in

controlled conditions between seabass and seabream-associated bacterial communities, because of intrinsic physiological differences between these species. Additionally, we expected a high level of intraindividual variability of fish skin bacterial associates, due to differences in habitats between the different body parts studied (Ángeles Esteban 2012).

MATERIALS AND METHODS

Sampling

Four European seabass (*D. labrax*) and four gilthead seabreams (*S. aurata*) were sampled at the Marine Station of University of Montpellier (Sète, France). After larval stage, the two species were raised in the same conditions in two monospecific tanks (5 m³) for 2.5 and 7 years, respectively. The two tanks were connected to the same water filtration system (activated carbon filter, no sterilization) in a closed circulating water system, and tanks were regularly filled with subsurface water of the Thau lagoon (renewal of 2% vol. per day). Physicochemical conditions were almost identical in the two tanks at the time of sampling (see data S1, Supporting Information). Individuals of the two species were fed with the same commercial pellets and received no anti- or probiotic treatment during their entire life. Individuals were hooked, suspended in air by the hook shaft, stunned and killed by cervical dislocation by a certified animal manipulator (following the European directive 2010/63/UE on the protection of animals used for scientific purposes). This protocol was chosen to avoid contacts between fish surface and other surfaces (tank wall, soil or hands of experimenters). Immediately after death, dorsal, caudal, left pectoral and anal fins were collected with ethanol-rinsed scissors and surgical pliers and placed into sterile cryotubes. Sex was determined by direct observation of gonads. There were three male seabass and one female, and three female seabream and one male. Two samples of 100 mL of tank water were collected in each tank and filtered through a 47 mm 0.2 µm polycarbonate membrane (Whatman, Clifton, USA). The four filters were then placed in sterile cryotubes. All samples were snap-frozen at -196°C in liquid nitrogen, transported to the lab and stored at -80°C for 1 week before being analyzed.

DNA extraction, amplification and sequencing

Bacterial DNA recovery from fin surface was adapted from Amalfitano and Fazi (2008) for complex matrices. Each fin was immersed into 6 mL of a PBS solution containing 0.5% of tween 20 (vol/vol) and vortexed at maximum speed during 10 min (Vortex genie 2, Scientific Industries, Bohemia, USA). The solution was then filtered through a 47 mm 0.2 µm polycarbonate membrane (Whatman, Clifton, USA). Bacterial DNA was extracted by using the DNeasy® Blood & Tissue kit (Qiagen, Venlo, Netherlands), following the modified manufacturer's protocol facilitating lysis of Gram-positive bacteria. DNA was eluted in 100 µL of buffer AE and quantified by fluorescence using the Qubit dsDNA BR Assay kit (Invitrogen, Carlsbad, USA) and the Qubit® 3.0 Fluorometer. Concentrations averaged 78.8 ng µL⁻¹ (±9.6, n = 36). DNA quality was assessed by spectrophotometry (Nanodrop 1000, Wilmington, USA). Values of A_{260nm}/A_{280nm} and A_{260nm}/A_{230nm} averaged 2.3 (±0.2) and 4.6 (±0.5), respectively. All DNA samples were then diluted to 10 ng µL⁻¹. An external laboratory (Research and Testing Laboratory, Lubbock, USA) performed PCR Amplification of the V1-V3 region of the 16S rRNA gene using universal bacterial primers 27F (5'-AGRGTTCATCMTGGCTCAG-3') and

519R (5'-GTNTTACNGCGGCKGCTG-3') (Vergin et al. 1998; Ishak et al. 2011) and the HotStarTaq Plus Master Mix (Qiagen, Venlo, Netherlands) as follows: initial denaturation at 94°C for 3 min, followed by 28 cycles of 94°C for 30s, 53°C for 40s and 72°C for 1 min, ending with a final extension at 72°C for 5 min. After amplification, equimolar amounts of DNA were mixed, purified (Ampure beads kit, Agencourt Bioscience Corporation, USA) and sequenced using a Roche 454 FLX titanium pyrosequencer. We obtained a total of 104 548 (>200 bp) reads from the sequencing of PCR amplicons from the 36 samples. The nucleotide sequence data reported are available in the NCBI SRA database under the accession number SRP050454.

Sequence processing and taxonomic classification

Sequences were processed following the SOP analysis pipeline of Schloss, Gevers and Westcott (2011; http://www.mothur.org/wiki/454_SOP, 02/2014) using Mothur (Schloss et al. 2009). Briefly, anomalous flows (homopolymers >8bp, >1 mismatch to the barcode, or >2 mismatches to the primer), and very short flows (<200 bp) were discarded. Then, sequences were determined using a maximum-likelihood approach using PyroNoise (Quince et al. 2011). Chimeras were detected and eliminated using UCHIME (Edgar et al. 2011).

Up to 71 744 unique sequences with an average length of 244 bp were retained. Sequences presenting more than 97% identity were clustered, and a representative sequence (i.e. the closest sequence of all other sequences) for each cluster was selected. Using these sequences, clusters were classified using the Ribosomal Database Project II Classifier (Wang et al. 2007). Non-prokaryotes and mitochondrial clusters were excluded. The number of sequences varied between samples (data S2, Supporting Information) and these differences may not reflect true difference in richness and biomass of bacterial communities but rather difference in sampling effort (e.g. mucus volume) and/or efficiency of amplification and sequencing. To correct for this uneven number of sequences, we calculated taxonomic and phylogenetic diversities on bootstrapped samples (Bryant et al. 2008). More precisely, we considered 1000 randomized subsamples of 113 sequences (the minimal number of sequences among the 36 samples) for each community. We then only considered the mean of diversity indices among the 1000 bootstrapped samples because their variances were negligible.

Phylogenetic analyses

All representative sequences were aligned using MAFFT v7 (FFT-NS2) (Katoh et al. 2002) and a phylogenetic tree was reconstructed using FastTree 2 (Price, Dehal and Arkin 2010), implemented in QIIME software (Caporaso et al. 2010). The tree was rooted using a set of eight archaeal 16S rRNA gene sequences obtained from SILVA database (Quast et al. 2013). A chronogram was then adjusted on the phylogenetic tree using the 'chronos' function (discrete model, 20 evolution rates) provided in the R-package *ape* (Paradis, Claude and Strimmer 2004). This function provides a dated ultrametric tree using a maximum-likelihood algorithm and calibration points, provided in data S3 (Supporting Information).

Alpha diversity computation

Alpha diversity was described using a set of four complementary indices, describing taxonomic and phylogenetic compositional diversity (i.e. taxonomic and phylogenetic richness based,

respectively, on presence/absence of OTUs and phylogenetic lineages), and taxonomic and phylogenetic structural diversity (i.e. taking account of relative abundances of OTUs and phylogenetic lineages, respectively).

Taxonomic richness (S) was assessed as the number of different OTUs in each community. Phylogenetic richness (Faith's PD), based on the sum of branch lengths of the phylogenetic tree grouping OTUs present in the sample, was calculated using the *Picante* R-package (Kembel et al. 2010). Taxonomic structural diversity was assessed using Shannon alpha diversity (Shannon 1948). Phylogenetic structural diversity was assessed using Allen alpha diversity (Allen, Kon and Bar-Yam 2009). Allen index of diversity is similar to the Shannon diversity, excepted that it is based on phylogenetic branch lengths instead of OTUs. Allen index was calculated using the 'ChaoPD' function of *entropart* package (Marcon and Hérault 2014). These two indices were expressed in equivalent number of species, as recommended by Jost (2007). This transformation allows direct comparisons between diversity values (Chao, Chiu and Jost 2014).

Beta diversity computation

Alpha diversity indices describe diversity at a local scale. To fully assess bacterial diversity, it is also necessary to measure beta diversity, i.e. the dissimilarity between communities. Similarly to alpha diversity computation, dissimilarity was assessed using a set of four indices describing each facet (phylogenetic and taxonomic) and component (compositional or structural) of diversity.

Compositional (i.e. based on presence/absence matrices) taxonomic and phylogenetic beta diversities were assessed by the Sørensen (Sørensen 1948; Koleff, Gaston and Lennon 2003) and phyloSor dissimilarity indices (Bryant et al. 2008; Leprieur et al. 2012), respectively, using the *betapart* R-package (Baselga and Orme 2012). PhyloSor is similar to the Sørensen index, excepted that it is calculated on branch lengths. These two beta diversity measurements are scaled between 0 (when communities share the same OTUs or phylogenetic lineages) and 1 (when communities have no OTU or phylogenetic lineages in common).

Structural (i.e. accounting for entities relative abundances) taxonomic and phylogenetic beta diversities were calculated using the multiplicative decomposition of Shannon and Allen indices, respectively, following the general framework proposed by Chao, Chiu and Jost (2014). These two beta diversity measures were scaled between 0 (when, in case of taxonomic beta diversity, communities share the same OTUs at the same abundances) and 1 (when communities have no OTU in common) as suggested by Villéger et al. (2012), and were therefore directly comparable to Sørensen and PhyloSor indices (Chao, Chiu and Jost 2014). These four beta diversity indices were calculated at the intraindividual and interindividual, and interspecies scale.

Statistical analyses

Phylogenetic and taxonomic richness tend to be correlated as the increasing the number of OTUs increase the probability of covering more phylogenetic lineages. Consequently, we computed the standardized effect size of the PD index (SES.PD) comparing the observed PD value and its expected value under a null model maintaining sample species richness, using the SES.PD function of the *Picante* package (Kembel 2009). A positive/negative SES.PD value indicates a phylogenetic over-/underdispersion, i.e. OTUs found in the sample are more/less phylogenetically distant than expected.

Effects of species, individual, sex and type of fin on alpha diversity values were tested using Kruskal–Wallis tests, and subsequent pairwise comparisons were performed using post-hoc Man–Whitney tests (*pgirmess* package, Giraudoux 2011).

Three independent non-parametric analyses (PERMANOVA) of the effect of host species, individuals and body parts on the variability of the structure and composition of the microbiota (i.e. on each four beta diversity matrices) were performed using the 'adonis' function of the *Vegan* package (Dixon 2003).

To compare the community composition in each type of samples, Venn diagrams were constructed using *eulerAPE* (Micallef and Rodgers 2014) and the R package *VennDiagram* (Chen and Boutros 2011).

RESULTS

Alpha diversity

Alpha diversity in water and on fish skin

Alpha diversity patterns differed, depending on the facet (taxonomic or phylogenetic) and component (composition or structure) considered. Indeed, the taxonomic richness (related to species composition) was significantly higher in each water replicate (averaging ca. 46 OTUs \pm 2.3 after bootstrap subsampling, $n = 4$ water replicates) than on fish skin (ca. 22 OTUs \pm 7.2 per bootstrapped sample, $n = 32$; but note there were 73 \pm 5.4 OTUs per individual) (Kruskal–Wallis test (KW), $P < 0.05$, Fig. 1a). On the contrary, taxonomic alpha diversity (accounting for relative abundances of OTUs) was not significantly different between the two types of samples (Shannon alpha diversity, KW $P > 0.05$, Fig. 1c). The high taxonomic richness of planktonic communities was indeed mainly due to rare OTUs (OTUs accounting for <1% of total abundance), representing about 89.9 \pm 0.8% of the OTUs present in water. On the contrary, OTU abundances were more evenly distributed in skin communities, with fewer rare OTUs (4.0 \pm 7.3% of present OTUs). Among all identified OTUs, only 7% were found in water replicates, while all of them were found in at least one fish sample.

Additionally, while phylogenetic richness (PD) did not significantly differ between water and fish (KW, $P > 0.05$, Fig. 1b), phylogenetic alpha diversity (Allen alpha diversity, based on the relative abundances of phylogenetic lineages) was significantly lower in water than in fish skin samples (KW, $P < 0.05$, Fig. 1d). Besides, planktonic communities were significantly phylogenetically underdispersed, i.e. the OTUs forming the community were clustered on the phylogenetic tree (SES.PD = -2.95 ± 1.8 , $P = 0.02 \pm 0.01$), while fish communities were neither underdispersed nor overdispersed (SES.PD = -0.36 ± 0.8 , $P = 0.39 \pm 0.2$).

Alpha diversity patterns in fish skin samples

For all facets and components of the alpha diversity, there was no significant difference between (i) the two fish species (interspecific), (ii) the individuals of each species (interindividual) and (iii) body parts (intraindividual) (KW, $P > 0.05$, Fig. 1).

Beta diversity

Beta diversity between planktonic replicates

Taxonomic composition of planktonic communities presented an important level of variability between water replicates, as shown by Sørensen's dissimilarity index averaging 0.65 (± 0.01 , $n = 4$) (Fig. 2). When considering phylogenetic proximity between OTUs, dissimilarity dropped by 30% (phyloSor dissimilarity index, 0.46 \pm 0.01). Values of dissimilarity taking

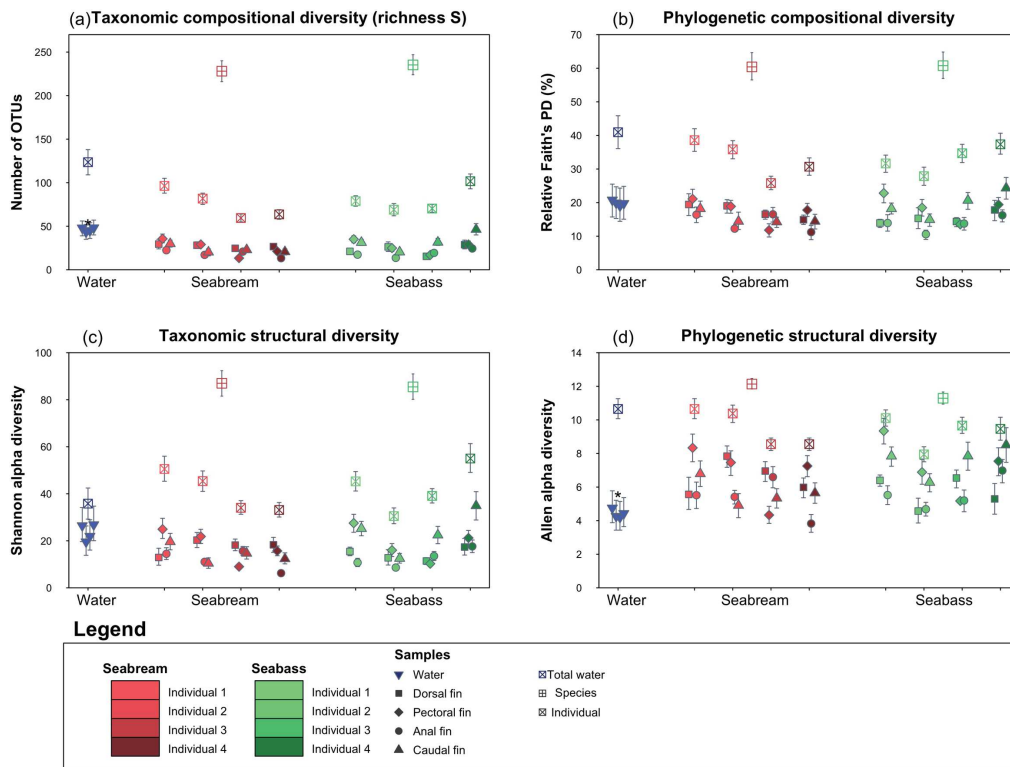

Figure 1. Richness and alpha diversity values of bacterial communities, at all scales (interspecific, inter- and intraindividual) studied. Points and error bars indicate respectively mean and confidence interval limits (5th and 95th centiles of values obtained from the 1000 bootstrapped subsamples) of diversity indices. To facilitate graphs interpretation, phylogenetic richness (PD, graph (b)) was respectively scaled to the total branch lengths of the phylogenetic tree. (c) Taxonomic structural alpha diversity for each bacterial community, calculated on relative abundance of OTUs using Shannon index. (d) Phylogenetic structural alpha diversity, calculated on relative abundances of terminal branches of the chronogram. On each graph, an asterisk indicates a significant difference of richness and alpha diversity values between water and fin samples (KW, $P < 0.05$)

account of relative abundances of OTUs (Shannon beta diversity) or that of phylogenetic lineages (Allen beta diversity) decreased (0.27 ± 0.01 and 0.06 ± 0.003 , respectively). This indicated a strong homogeneity of water replicates when taking into account abundant OTUs and their phylogenetic relatedness.

Beta diversity between water and fish skin

All values of dissimilarity between water and fish skin were high, for each facet and component of diversity considered. Taxonomic compositional and structural beta diversity was almost maximal (Sorensen's dissimilarity index 0.97 ± 0.03 ; Shannon beta diversity 0.94 ± 0.07) (data S4, Supporting Information Fig. 2). Bacterial dissimilarity between those two habitats decreased by 31 and 45% when we accounted phylogenetic distance alone or associated with OTUs relative abundances (respectively, for phyloSor 0.66 ± 0.05 and Allen beta diversity 0.49 ± 0.1). Nevertheless, whatever the facets and components of diversity considered, the planktonic and fish skin-associated bacterial communities differed significantly (Table 1, PERMANOVA, $P < 0.05$).

Beta diversity of skin-associated bacterial communities between fish species

Interspecific dissimilarity was high in terms of taxonomic composition and structure, averaging, respectively, 0.81 ± 0.03 (Sorensen dissimilarity, S4, Supporting Information) and

0.69 ± 0.11 (Shannon beta diversity, Fig. 2). However, when considering phylogenetic relationships between lineages, interspecific compositional and structural dissimilarity values halved (phyloSor, 0.43 ± 0.07 , S4, and Allen beta diversity, 0.27 ± 0.07 , Fig. 2) compared respectively to Sorensen and to Shannon beta diversity. Skin-associated bacterial communities are thus phylogenetically more similar than taxonomically. However, these relatively low interspecific dissimilarities compared to the taxonomic ones were still higher than expected in a null expectation model with hypothesis of no effects of host species effect (Table 1, PERMANOVA, $P < 0.05$).

Beta diversity of skin-associated bacterial community within each species

Interindividual and intraindividual dissimilarity values were particularly high, as taxonomic and phylogenetic compositional and structural variability of skin communities for the two fish species was comparable to that observed at the interspecific scale (S4, Supporting Information Fig. 2). However, despite these high differences among individuals and body parts, they were not higher than expected in a null model with hypothesis of no effects of fin type or individual (PERMANOVA, $P > 0.05$, Table 1). In the same manner, there was no effect of fish sex on any facet and component of diversity (PERMANOVA, $P > 0.05$, Table 1) for each fish species. For each species, skin-associated bacterial communities were therefore variable and were neither

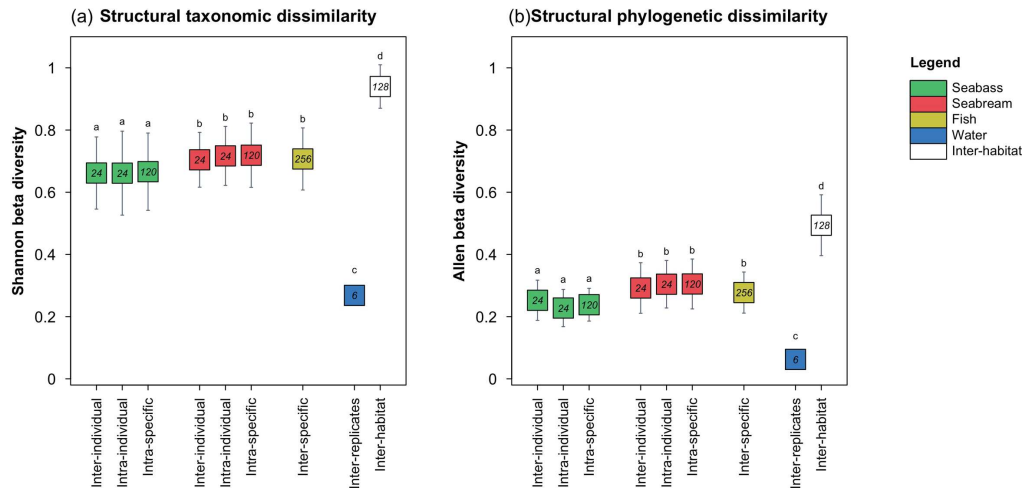

Figure 2. Dissimilarity (beta diversity) among bacterial communities, between individuals for each fin type ('interindividual') and between fin types for each individual ('intra-individual'). Total beta diversity within species ('intra-specific'), between species ('interspecific'), between water replicates ('inter-replicate'), and between water and fin samples ('interhabitat') are also computed. Taxonomic (a) and phylogenetic (b) structural beta diversities were computed using the multiplicative decomposition of the Shannon and the Allen indices, respectively. Squares represent mean beta diversity values at the considered scale, and error bars indicate standard deviation of the n diversity values (at the center of each square) used to calculate the mean. Different letters indicate significant differences between beta diversity values (KW, $P < 0.05$).

Table 1. Effect of four factors studied on microbial communities assessed using permutational ANOVAs (PERMANOVA, 999 permutations) on dissimilarity matrices. Bold values indicate a significant effect of the tested factor ($P < 0.05$). For each facet and component of biodiversity, the name of the dissimilarity index is provided in parenthesis.

Factor Facets and components of biodiversity	Habitat		Species		Individual		Fin	
	P	r^2	P	r^2	P	r^2	P	r^2
Taxonomic composition (<i>Sorensen</i>)	0.001	0.48	0.080	0.05	0.353	0.24	0.091	0.12
Phylogenetic composition (<i>PhyloSor</i>)	0.001	0.52	0.114	0.05	0.666	0.22	0.502	0.09
Taxonomic structure (<i>Shannon</i>)	0.001	0.48	0.01	0.06	0.96	0.18	0.06	0.14
Phylogenetic structure (<i>Allen</i>)	0.001	0.54	0.01	0.11	0.66	0.26	0.20	0.10

predictable by individuals nor by body parts. However, in each individual, skin-associated bacterial communities differed between fins, as some OTUs were unique to certain fin samples (Fig. 3)

Dominant phylogenetic groups

Planktonic communities were essentially dominated by the phyla *Proteobacteria* (38–54% of sequences obtained from water samples) and *Bacteroidetes* (41–52% of sequences) (Fig. 4). Skin communities were mainly composed of members of the phyla *Proteobacteria* (30–85% of sequences obtained from fin samples), *Actinobacteria* (2–53%), *Bacteroidetes* (0.4–27%) and *Firmicutes* (0.4–12%) (Fig. 4). *Actinobacteria* and *Firmicutes* lineages were not detected in the planktonic communities. At finer taxonomic levels, there were also disparities between epibiotic and planktonic communities. Planktonic *Proteobacteria* were mainly composed of *Gammaproteobacteria* and *Alphaproteobacteria*, whereas skin-associated *Proteobacteria* amount to a large fraction of *Betaproteobacteria*. The same disparity was observed for the *Bacteroidetes*, mostly comprised of *Flavobacteria* in planktonic communities, and of *Sphingobacteria* and *Flavobacteria* in skin-associated communities. The two fish species were dominated by the same major bacterial clades (Fig. 4), and the relative abundances of these

dominant clades did not significantly differ between the two species (KW, $P < 0.05$).

DISCUSSION

Seabass and seabream skin harbored more diverse bacterial communities than water

Skin-associated bacterial communities were particularly diverse, since as many as ca. 73 (± 5.4) OTUs were detected on each individual, while only ca. 46 (± 2.3) OTUs were detected in 100 mL of water (Fig. 1). Additionally, OTU abundances were particularly uneven in planktonic communities, with few dominant and a great number of rare ones. Such an uneven distribution of OTU abundances in seawater has been previously reported in the Mediterranean sea by a study using amplicon-based sequencing (Pommier et al. 2010). As expected, planktonic communities were composed of typical marine classes such as the *Alphaproteobacteria* and *Gammaproteobacteria* and *Flavobacteria* (Barbern and Casamayor 2010) (Fig. 4). They likely originated from the marine water that was used to fill up the experimental tanks. In contrast, bacterial OTUs of skin samples had more even abundances distribution than the planktonic communities, and when considering whole individuals, phylogenetic diversity of skin-associated bacterial communities was

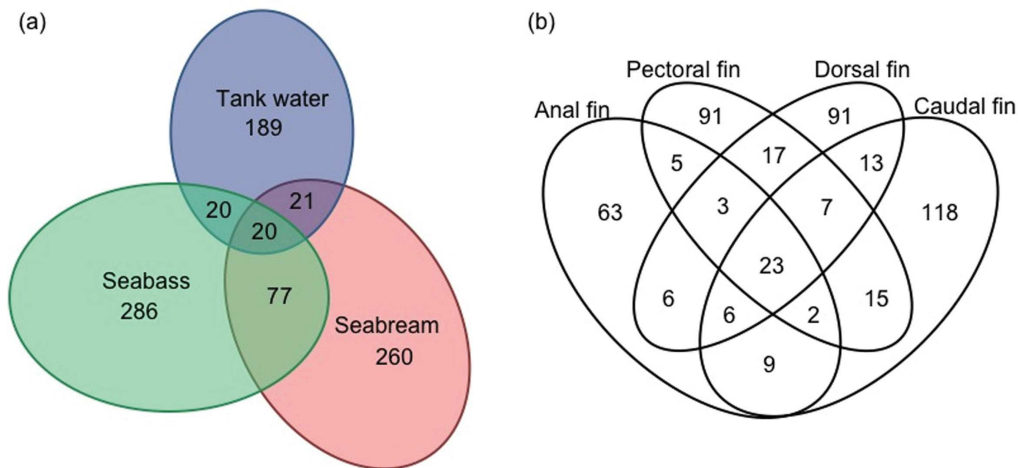

Figure 3. Venn diagrams of detected OTUs (a) on skin surface of the two fish species and in water samples, and (b) on each fish fin type, summed with all individuals of the two fish species. Venn diagram (a) is scaled to actual numbers of OTUs and overlaps. Venn diagram (b) is not proportional to numbers of OTUs and overlaps.

50% more diverse than the one of bacterioplankton (Fig. 4). Even distribution of OTU abundances and high diversity of phylogenetic lineages (Fig. 1) of skin-associated bacterial communities could be related to the particular nutritive conditions existing at the fish surface. Most of teleostean fishes secrete mucus, which is constituted by a high diversity of gel-forming glycoproteins, glycosaminoglycans and proteins (Shephard 1994). Such components can serve as nutrient sources for epibiotic bacteria (Bordas et al. 1998), which thus provide a mix of different resource niches. Environmental complexity and resource partitioning has been shown to favor rich bacterial diversity (Ramette and Tiedje 2007; Schauer et al. 2009). By contrast, in a closed water-circulated system, particles are trapped by a filtration system, potentially inducing particularly homogeneous environmental conditions. In such situation, water may be considered as a desert from a nutritional viewpoint as it provides less nutrients and less nutrient types (Azam and Malfatti 2007). This may explain the significant phylogenetic clustering observed in water samples. The phylogenetic diversity of skin-associated bacterial communities recorded in our study is greater than that had been evidenced by rDNA 16S cloning and sequencing approach on six fish species of the Atlantic ocean, where a total of only five different phyla were identified (while as many as 15 phyla were detected on fishes in our study) (Larsen et al. 2013). Such difference could be of methodological order, as clone libraries are known to underestimate bacterial richness (e.g. comparative study on ant microbiome (Kautz et al. 2013)).

Beyond their high diversity, skin bacterial communities exhibited a very different composition from that of their planktonic counterparts, as indicated by the low number of common OTUs (21 OTUs i.e. 3% of all detected OTUs, Fig. 3) and high dissimilarity values (S4, Supporting Information Fig. 2) between these two types of habitats, whatever the facets and components of diversity considered. This agrees with recent investigations on wild or outdoor farmed teleostean fishes (Wang et al. 2010; Larsen et al. 2013), although such studies did not permit disentangling intrinsic drivers of microbiome diversity from confounding extrinsic factors (e.g. fish that experienced different water masses due to their mobility and/or change in water masses). Here fishes were raised in controlled conditions

during their entire lives, which likely greatly minimizes such artifacts. This line of evidence from different fish species and life histories highlights that the specificity of skin biotope promotes a specific signature of skin bacterial community compared to planktonic cells.

Phylogenetic homogeneity of skin-associated bacterial communities

The diversity of bacterial epibionts was highly variable across all scales (i.e. interspecific, interindividual and intraindividual, S4, Supporting Information Fig. 2). However, among the 15 phyla detected on fish skin, more than 95% of OTUs belonged to only four clades, namely the phyla *Actinobacteria* and *Firmicutes* and the classes *Sphingobacteria* and β -*proteobacteria* (Fig. 4). This dominance of a core set of phyla drove the low values of phylogenetic structural and compositional dissimilarity (i.e. phyloSor and Allen indices, S4, Supporting Information and Fig. 2) compared to taxonomic structural and compositional dissimilarity values. This detected skin bacterial clades are similar to those identified in the gut microbiota of wild and reared *S. aurata* and *D. labrax*, but harbored different genera (Carda-Diéguez, Mira and Fouz 2014; Kormas et al. 2014), potentially depicting a specific character of the skin habitat. Interestingly, these skin-associated clades have already been reported in skin microbiota of other vertebrates as teleosts (Wang et al. 2010; Larsen et al. 2013), marine mammals (Apprill et al. 2014), amphibians (Walke et al. 2014) and human (Grice and Segre 2011). Moreover, a recent review focusing on marine macroscopic algae and invertebrates surfaces also revealed the same core of high-level bacterial clades (Wahl et al. 2012). To explore such apparent conservatism, we compared the representative sequence of predominant OTUs belonging to each previously cited core phyla and classes with sequences available on Genbank database using BLASTn (<http://blast.ncbi.nlm.nih.gov/>) (Fig. 5). We observed joint OTUs with other marine vertebrates associated microbiota, water and soil bacterial communities, but the most unforeseen result was that as high as 40% of these fish skin-specific sequences were highly similar (99–100% identity, 97–100% coverage) with sequences of OTUs previously isolated from healthy human skin surface. These OTUs were identified as

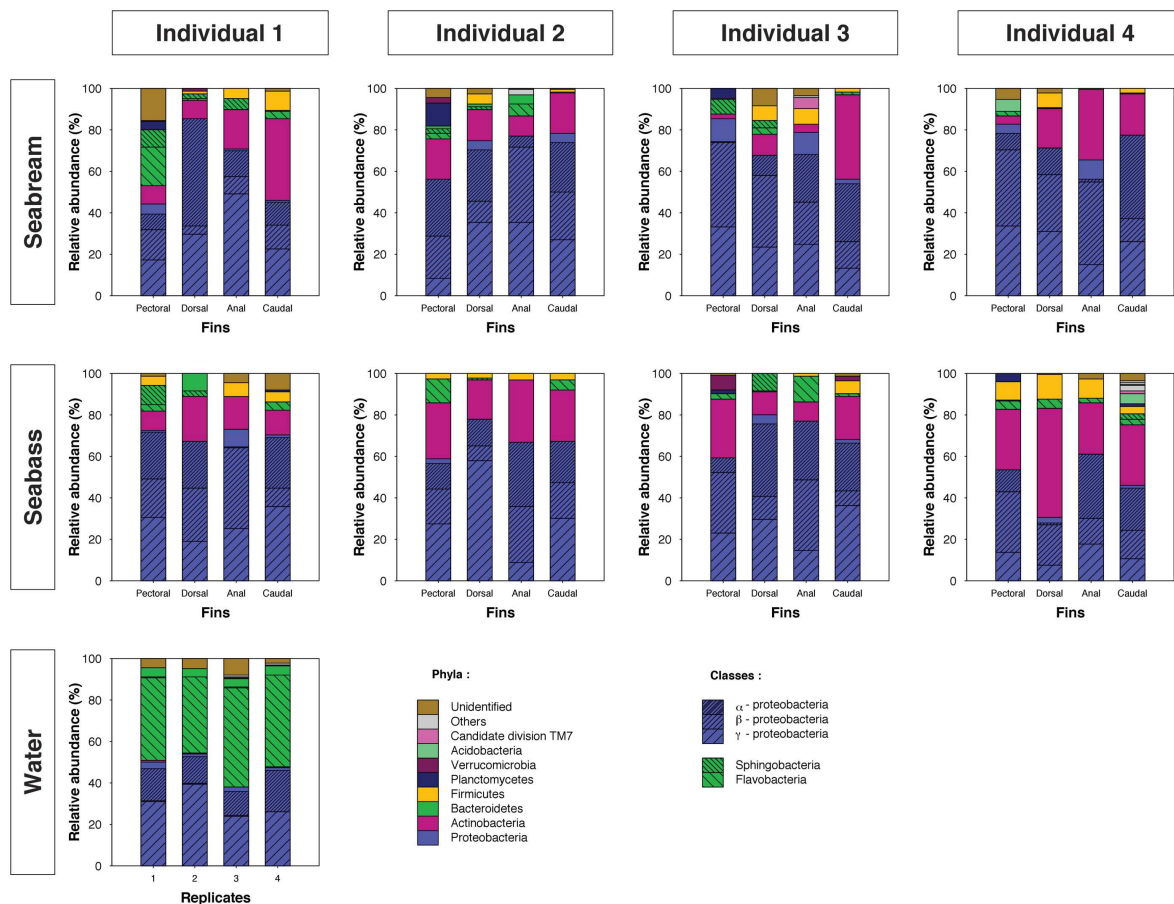

Figure 4. Relative abundances of main bacterial phyla and classes in each sample. Bacterial sequences that couldn't be classified at the phylum level with a confidence threshold of 80% were depicted as 'Unidentified'.

Propionibacterium sp. (representing 1.7–28.8% of sequences in fish samples), followed by *Corynebacterium* sp. (0–9.7%), *Ochrobactrum* sp. (0–9.3%), *Geobacillus* sp. (0–8.9%) and *Staphylococcus* sp. (0–7.0%). This similarity between human and fish skin microbiomes was unexpected, as employees of the breeding station were systematically wearing latex gloves for the maintenance of the aquaculture system. In addition, all OTUs belonging to these core clades and recorded in human skin were not detected in water (either because they were absent or sufficiently rare and below the detection threshold, Fig. 5). Shared bacterial species between fish and human is surprising but supports the hypothesis that some biotic surface characteristics, which do not exist in the aqueous surrounding environments, may drive skin-associated community structure and that these clades may present phylogenetically conserved traits permitting their growth on living surface. Here, further studies are needed to determine whether such similarities at skin surface exist in other animal clades, or if it is a characteristic of teleostean fishes or a result of our particular experimental design. Moreover, for an exhaustive assessment of microbial diversity, such analysis should be extended to viruses, Archaea and microeukaryotes, as that has been done with human skin microbiome (excepted in the case of viruses) (Findley et al. 2013; Probst, Auerbach and Moissl-Eichinger 2013).

Bacterial skin-associated community structure is dependent on fish species

OTU composition in skin-associated bacterial communities differed strongly between the two fish species, as around 70% of OTUs detected at the surface of each species were not detected in the other species (Fig. 3). The high taxonomic structural beta diversity (ca. 70%), which is more informative because it takes into account the relative abundances of OTUs, indicated that among shared species, the bacterial associates of the two fish species were dominated by different OTUs. However, the drop of beta diversity values when taking account for phylogenetic affiliation of OTUs (phylogenetic structural beta diversity ca. 30%, Fig 2) demonstrated that, while both species were dominated by different OTUs, these OTUs belonged to phylogenetically close bacterial clades. In addition, this moderate level of phylogenetic structural beta diversity was marked by a significant interspecific difference (Table 1), suggesting that species host close but distinct phylogenetic lineages. Such lines of evidence for host species specificity were recently observed on six teleostean species by Larsen et al. (2013). In this study, authors suggested that several physiological species-specific factors (e.g. skin mucous composition, antimicrobial properties) could lead to such pattern. However, as their observations were made from

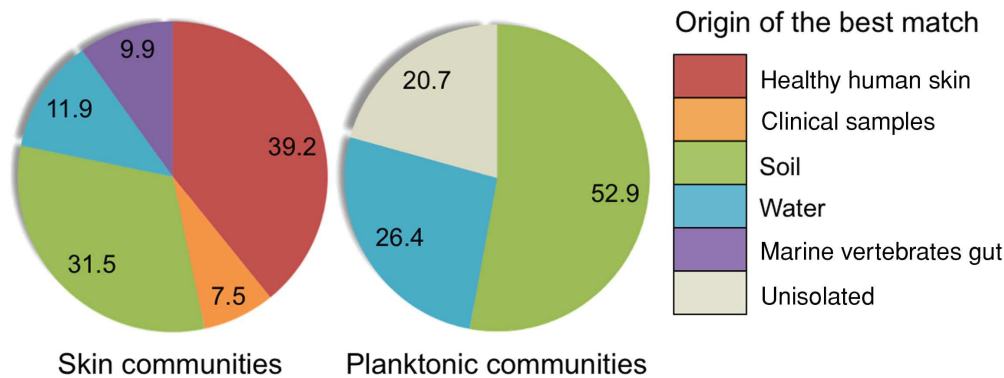

Figure 5. Results of GenBank search upon the 50 most abundant OTUs of main phyla recovered in skin samples. For each OTU, the representative sequence was compared to Genbank sequences using BLASTn. For each sequence, the best match ($\geq 97\%$ coverage, $\geq 99\%$ identity) was selected, and the origin of the samples was noted. OTUs with no good matches were grouped in the 'Unisolated' class.

wild animals, it is not easy to partition these effects from others, related to species ecology (i.e. mobility, food, contact with biotic and abiotic surfaces), and environmental variations (i.e. food availability, physicochemical conditions of surrounding water masses). Here, hosts were raised under the same conditions (e.g. same food, no antibiotic treatments, same physicochemical conditions). We therefore can assert that this host species specificity is primarily due to intrinsic physiologic factors.

Larsen et al. (2013) suggested that skin microbiota selection from host species could be considered (i) as an active selection by the host, or/and (ii) as a passive selection of bacterial species able to grow on fish surface. Indeed, while general mechanisms of innate immune system are largely conserved among fishes and other vertebrates, the species-related variability of skin immune components has been proven for fish (Ángeles Esteban 2012). For example, lysozyme activity, as well as the nature of antimicrobial peptides secreted in the mucus layer, was found to be different between several freshwater fish species (Ángeles Esteban 2012; Nigam et al. 2012).

In addition, the structure of bacterial communities could be affected by their specific capacities to adhere and grow on skin mucus, as on a culture medium. Fish skin mucus remains poorly documented, yet some species-related variation in mucus characteristics has been reported, such as mucin composition and hydration (i.e. mucin concentration) (Roberts and Powell 2005). Variations in mucus hydration induce changes in its viscoelasticity, which may influence bacterial attachment (Ángeles Esteban 2012). However, no study to date compared the skin mucus chemical composition between gilthead seabream and European seabass.

Skin bacterial communities are variable among and within individuals

Among individuals

The high level of interindividual variability observed (Fig. 2) has already been reported between individuals of wild or *in situ* captive teleosts and cetaceans, and was partly explained by the geographical location (Le Nguyen et al. 2008; Larsen et al. 2013; Apprill et al. 2014). In our study, however, and as discussed before, animals of each species were raised rigorously in the same conditions from birth to sampling, which precludes any extrinsic environmental influence on bacterial fish skin associates. This high level of variability between individuals is therefore an

intrinsic feature of the studied fish skin bacterial community. Consequently, the effect of geographical location reported above may indeed exceed the intrinsic variability.

Within individuals

The bacterial community composition and structure differed between body parts, as shown by the high values of intraindividual beta diversity (S4, Supporting Information and Fig 2), which was as high as the one between the two fish species. Indeed, 53–61% of OTUs detected on each fin were not detected on other ones (Fig. 3), suggesting niche specialization within individuals. However, this intraindividual variability was not explained by fin type when considering the four individuals in each species because of the large interindividual variability (Table 1, Fig 2). In other words, there is always a difference in bacterial community composition and structure between the four fins in each individual, but when comparing two individuals, a single fin type host different communities. This is in contradiction with studies on the human skin microbiome, which reported that bacterial communities were primarily shaped by skin parts rather than individuals or time (Costello et al. 2009; Grice et al. 2009).

Here the absence of a common community composition pattern between fin types or individuals, coupled with a huge variability at these two scales, suggests that (i) the body parts studied and individuals did not particularly differ in terms of habitat quality, and therefore (ii) bacterial communities composition is unpredictable, either because being dependent of stochastic events of bacterial colonization and extinction or dependent on a large number of interacting factors (e.g. local release of nutrients or antimicrobial molecules). This therefore underlines the need to explore surface-associated communities variability across the entire body, and especially around oral gape, gills and lateral line, which may harbor more contrasted microenvironmental conditions. Further studies are also needed to determine if such pattern exists in other marine or terrestrial vertebrates.

Another possibility is that skin microbiome may temporally vary independently in each individual and body parts. Indeed, a strong temporal variability of skin-associated bacterial communities has been recently reported in human (Costello et al. 2009). In the case of marine teleosts, studies about temporal dynamics of skin microbiota are very scarce. While a few studies evidenced changes in the composition of cutaneous bacterial communities due to seasonality and diet changes (Larsen et al. 2013;

Landeira-Dabarca, Sieiro and Álvarez 2013), an intrinsic temporal dynamic has never been assessed. Assessing the intraindividual variability of the microbiome for additional fish species and for other aquatic and terrestrial animals is therefore needed to confirm our findings and to identify the drivers of this intraindividual variability.

To conclude, our study demonstrated that fish surface is colonized by a skin-specialized community of bacteria, composed by clades that are not detected in the overlaying water. Skin associates were characterized by a high diversity, which seems to be promoted by their important variability between species, individuals and body parts. As diversity is generally positively correlated to microbial communities functioning and stability (Wittebolle et al. 2009; De Schryver and Vadstein 2014), and negatively correlated with susceptibility to invaders (De Roy et al. 2013; De Schryver and Vadstein 2014), this unique biodiversity may favor fish resistance to pathogen invasion through the skin (Wang et al. 2010). Testing the relationship between microbial diversity and infection by pathogens becomes therefore an urgent challenge.

SUPPLEMENTARY DATA

Supplementary data are available at FEMSEC online.

ACKNOWLEDGEMENTS

We thank C. Amiel and G. Sposito from the SMEL station, Sète, for providing fishes and for their help during the sampling process. We thank D. Kalenitchenko and P.E. Galand for their help with genetic data analysis, and L. Dejoux and F. Rieuvilleneuve for their help during the sampling process. We are grateful to three anonymous reviewers and the editor for their comments that helped us to improve our article.

Conflict of interest. None declared.

REFERENCES

- Achenbach LA, Coates JD. Disparity between bacterial phylogeny and physiology—comparing 16S rRNA sequences to assess relationships can be a powerful tool, but its limitations need to be considered. *ASM News* 2000;66:714–5.
- Allen B, Kon M, Bar-Yam Y. A new phylogenetic diversity measure generalizing the Shannon index and its application to phyllostomid bats. *Am Nat* 2009;174:236–43.
- Amalfitano S, Fazi S. Recovery and quantification of bacterial cells associated with streambed sediments. *J Microbiol Meth* 2008;75:237–43.
- Ángeles Esteban M. An overview of the immunological defenses in fish skin. *ISRN Immunol* 2012;2012:1–29.
- Apprill A, Robbins J, Eren AM, et al. Humpback whale populations share a core skin bacterial community: towards a health index for marine mammals? *PLoS One* 2014;9:e90785.
- Awasthi A, Singh M, Soni SK, et al. Biodiversity acts as insurance of productivity of bacterial communities under abiotic perturbations. *ISME J* 2014;8:2445–52.
- Azam F, Malfatti F. Microbial structuring of marine ecosystems. *Nat Rev Microbiol* 2007;5:782–91.
- Barbern A, Casamayor EO. Global phylogenetic community structure and β -diversity patterns in surface bacterioplankton metacommunities. *Aquat Microb Ecol* 2010;59:1–10.
- Baselga A, Orme CDL. betapart: an R package for the study of beta diversity. *Methods Ecol Evol* 2012;3:808–12.
- Bordas MA, Balebona MC, Rodríguez-Maroto JM, et al. Chemotaxis of pathogenic vibrio strains towards mucus surfaces of Gilt-Head Sea Bream (*Sparus aurata*L.). *Appl Environ Microb* 1998;64:1573–5.
- Boutin S, Bernatchez L, Audet C, et al. Antagonistic effect of indigenous skin bacteria of brook charr (*Salvelinus fontinalis*) against *Flavobacterium columnare* and *F. psychrophilum*. *Vet Microbiol* 2012;155:355–61.
- Bryant JA, Lamanna C, Morlon H, et al. Microbes on mountainsides: contrasting elevational patterns of bacterial and plant diversity. *P Natl Acad Sci USA* 2008;105:11505–11.
- Caporaso JG, Kuczynski J, Stombaugh J, et al. QIIME allows analysis of high-throughput community sequencing data. *Nat Methods* 2010;7:335–6.
- Carda-Diéguez M, Mira A, Fouz B. Pyrosequencing survey of intestinal microbiota diversity in cultured sea bass (*Dicentrarchus labrax*) fed functional diets. *FEMS Microbiol Ecol* 2014;87:451–9.
- Chao A, Chiu C-H, Jost L. Unifying species diversity, phylogenetic diversity, functional diversity and related similarity/differentiation measures through hill numbers. *Annu Rev Ecol Evol S* 2014;45:297–324.
- Chen H, Boutros PC. VennDiagram: a package for the generation of highly-customizable Venn and Euler diagrams in R. *BMC Bioinformatics* 2011;12:35.
- Costello EK, Lauber CL, Hamady M, et al. Bacterial community variation in human body habitats across space and time. *Science* 2009;326:1694–7.
- De Roy K, Marzorati M, Negróni A, et al. Environmental conditions and community evenness determine the outcome of biological invasion. *Nat Commun* 2013;4:1383.
- De Schryver P, Vadstein O. Ecological theory as a foundation to control pathogenic invasion in aquaculture. *ISME J* 2014;8:2360–8.
- Dixon P. VEGAN, a package of R functions for community ecology. *J Veg Sci* 2003;14:927–30.
- Edgar RC, Haas BJ, Clemente JC, et al. UCHIME improves sensitivity and speed of chimera detection. *Bioinformatics* 2011;27:2194–200.
- Escalas A, Bouvier T, Mouchet MA, et al. A unifying quantitative framework for exploring the multiple facets of microbial biodiversity across diverse scales. *Environ Microbiol* 2013;15:2642–57.
- Fierer N, Bradford MA, Jackson RB. Toward an ecological classification of soil bacteria. *Ecology* 2007;88:1354–64.
- Fierer N, Lauber CL, Zhou N, et al. Forensic identification using skin bacterial communities. *P Natl Acad Sci USA* 2010;107:6477–81.
- Findley K, Oh J, Yang J, et al. Topographic diversity of fungal and bacterial communities in human skin. *Nature* 2013;498:367–70.
- Giraudoux P. *pgirmess: Data Analysis in Ecology, R Package Version 1.4.5*. 2011. <http://cran.r-project.org/>.
- Gravel D, Bell T, Barbera C, et al. Phylogenetic constraints on ecosystem functioning. *Nat Commun* 2012;3:1117.
- Grice EA, Kong HH, Conlan S, et al. Topographical and temporal diversity of the human skin microbiome. *Science* 2009;324:1190–2.
- Grice EA, Segre JA. The skin microbiome. *Nat Rev Microbiol* 2011;9:244–53.
- Ishak HD, Plowes R, Sen R, et al. Bacterial diversity in *Solenopsis invicta* and *Solenopsis geminata* ant colonies

- characterized by 16S amplicon 454 pyrosequencing. *Microb Ecol* 2011;**61**:821–31.
- Jost L. Partitioning diversity into independent alpha and beta components. *Ecology* 2007;**88**:2427–39.
- Katoh K, Misawa K, Kuma K, et al. MAFFT: a novel method for rapid multiple sequence alignment based on fast Fourier transform. *Nucleic Acids Res* 2002;**30**:3059–66.
- Kautz S, Rubin BER, Russell JA, et al. Surveying the microbiome of ants: comparing 454 pyrosequencing with traditional methods to uncover bacterial diversity. *Appl Environ Microb* 2013;**79**:525–34.
- Kembel SW. Disentangling niche and neutral influences on community assembly: assessing the performance of community phylogenetic structure tests. *Ecol Lett* 2009;**12**:949–60.
- Kembel SW, Cowan PD, Helmus MR, et al. Picante: R tools for integrating phylogenies and ecology. *Bioinformatics* 2010;**26**:1463–4.
- Koleff P, Gaston KJ, Lennon JJ. Measuring beta diversity for presence–absence data. *J Anim Ecol* 2003;**72**:367–82.
- Kormas KA, Meziti A, Mente E, et al. Dietary differences are reflected on the gut prokaryotic community structure of wild and commercially reared sea bream (*Sparus aurata*). *MicrobiologyOpen* 2014;**3**:718–28.
- Landeira-Dabarca A, Sieiro C, Álvarez M. Change in food ingestion induces rapid shifts in the diversity of microbiota associated with cutaneous mucus of Atlantic salmon *Salmo salar*. *J Fish Biol* 2013;**82**:893–906.
- Larsen A, Tao Z, Bullard SA, et al. Diversity of the skin microbiota of fishes: evidence for host species specificity. *FEMS Microbiol Ecol* 2013;**85**:483–94.
- Le Nguyen DD, Ngoc HH, Dijoux D, et al. Determination of fish origin by using 16S rDNA fingerprinting of bacterial communities by PCR-DGGE: an application on Pangasius fish from Viet Nam. *Food Control* 2008;**19**:454–60.
- Leprieux F, Albouy C, DeBortoli J, et al. Quantifying phylogenetic beta diversity: distinguishing between ‘True’ turnover of lineages and phylogenetic diversity gradients. *PLoS One* 2012;**7**:e42760.
- Marcon E, Hérault B. *entropart: An R Package to Measure and Partition Diversity*, 2014. <http://cran.r-project.org/>.
- Micallef L, Rodgers P. eulerAPE: drawing area-proportional 3-venn diagrams using ellipses. *PLoS One* 2014;**9**:e101717.
- Mouchet MA, Bouvier C, Bouvier T, et al. Genetic difference but functional similarity among fish gut bacterial communities through molecular and biochemical fingerprints. *FEMS Microbiol Ecol* 2012;**79**:568–80.
- Nigam AK, Kumari U, Mittal S, et al. Comparative analysis of innate immune parameters of the skin mucous secretions from certain freshwater teleosts, inhabiting different ecological niches. *Fish Physiol Biochem* 2012;**38**:1245–56.
- Paradis E, Claude J, Strimmer K. APE: analyses of phylogenetics and evolution in R language. *Bioinformatics* 2004;**20**:289–90.
- Pérez T, Balcázar JL, Ruiz-Zarzuola I, et al. Host–microbiota interactions within the fish intestinal ecosystem. *Mucosal Immunol* 2010;**3**:355–60.
- Pommier T, Neal P, Gasol J, et al. Spatial patterns of bacterial richness and evenness in the NW Mediterranean Sea explored by pyrosequencing of the 16S rRNA. *Aquat Microb Ecol* 2010;**61**:221–33.
- Price MN, Dehal PS, Arkin AP. FastTree 2 – approximately maximum-likelihood trees for large alignments. *PLoS One* 2010;**5**:e9490.
- Probst AJ, Auerbach AK, Moissl-Eichinger C. Archaea on human skin. *Plos One* 2013;**8**:e65388.
- Quast C, Pruesse E, Yilmaz P, et al. The SILVA ribosomal RNA gene database project: improved data processing and web-based tools. *Nucleic Acids Res* 2013;**41**:D590–6.
- Quince C, Lanzen A, Davenport RJ, et al. Removing noise from pyrosequenced amplicons. *BMC Bioinformatics* 2011;**12**:38.
- Ramette A, Tiedje JM. Multiscale responses of microbial life to spatial distance and environmental heterogeneity in a patchy ecosystem. *P Natl Acad Sci USA* 2007;**104**:2761–6.
- Roberts SD, Powell MD. The viscosity and glycoprotein biochemistry of salmonid mucus varies with species, salinity and the presence of amoebic gill disease. *J Comp Physiol B* 2005;**175**:1–11.
- Schauer R, Bienhold C, Ramette A, et al. Bacterial diversity and biogeography in deep-sea surface sediments of the South Atlantic Ocean. *ISME J* 2009;**4**:159–70.
- Schloss PD, Gevers D, Westcott SL. Reducing the effects of PCR amplification and sequencing artifacts on 16S rRNA-based studies. *PLoS One* 2011;**6**:e27310.
- Schloss PD, Westcott SL, Ryabin T, et al. Introducing mothur: open-source, platform-independent, community-supported software for describing and comparing microbial communities. *Appl Environ Microb* 2009;**75**:7537–41.
- Schommer NN, Gallo RL. Structure and function of the human skin microbiome. *Trends Microbiol* 2013;**21**:660–8.
- Sekirov I, Russell SL, Antunes LCM, et al. Gut microbiota in health and disease. *Physiol Rev* 2010;**90**:859–904.
- Shannon CE. A mathematical theory of communication. *Bell Syst Tech J* 1948;**27**:379–423.
- Shephard KL. Functions for fish mucus. *Rev Fish Biol Fish* 1994;**4**:401–29.
- Sørensen TJ. *A Method of Establishing Groups of Equal Amplitude in Plant Sociology Based on Similarity of Species Content and Its Application to Analyses of the Vegetation on Danish Commons*. København: I kommission hos E. Munksgaard, 1948.
- Turnbaugh PJ, Ley RE, Hamady M, et al. The human microbiome project. *Nature* 2007;**449**:804–10.
- Vergin KL, Urbach E, Stein JL, et al. Screening of a fosmid library of marine environmental genomic DNA fragments reveals four clones related to members of the order planctomycetales. *Appl Environ Microb* 1998;**64**:3075–8.
- Villéger S, Miranda JR, Hernandez DF, et al. Low functional β -diversity despite high taxonomic β -diversity among tropical estuarine fish communities. *PLoS One* 2012;**7**:e40679.
- Wahl M, Goecke F, Labes A, et al. The second skin: ecological role of epibiotic biofilms on marine organisms. *Front Microbiol* 2012;**3**:292.
- Walke JB, Becker MH, Loftus SC, et al. Amphibian skin may select for rare environmental microbes. *ISME J* 2014;**8**:2207–17.
- Wang Q, Garrity GM, Tiedje JM, et al. Naive Bayesian classifier for rapid assignment of rRNA sequences into the new bacterial taxonomy. *Appl Environ Microb* 2007;**73**:5261–7.
- Wang W, Zhou Z, He S, et al. Identification of the adherent microbiota on the gills and skin of poly-cultured gibel carp (*Carasius auratus gibelio*) and bluntnose black bream (*Megalobrama amblycephala* Yih). *Aquac Res* 2010;**41**:e72–83.
- Wellington EM, Berry A, Krsek M. Resolving functional diversity in relation to microbial community structure in soil: exploiting genomics and stable isotope probing. *Curr Opin Microbiol* 2003;**6**:295–301.
- Wilson B, Danilowicz BS, Meijer WG. The diversity of bacterial communities associated with Atlantic Cod *Gadus morhua*. *Microb Ecol* 2008;**55**:425–34.

- Wittebolle L, Marzorati M, Clement L, et al. Initial community evenness favours functionality under selective stress. *Nature* 2009;**458**:623–6.
- Xing M, Hou Z, Yuan J, et al. Taxonomic and functional metagenomic profiling of gastrointestinal tract microbiome of the farmed adult turbot (*Scophthalmus maximus*). *FEMS Microbiol Ecol* 2013;**86**:432–43.
- Zavarzin GA, Stackebrandt E, Murray RG. A correlation of phylogenetic diversity in the Proteobacteria with the influences of ecological forces. *Can J Microbiol* 1991;**37**:1–6.

1 **4.3 Manuscrit C**

2

3 **Captive bottlenose dolphins and killer whales harbor a species-specific skin microbiota**
4 **that varies among individuals**

5

6 Chiarello M.^{1*}, Villéger S.¹, Bouvier C.¹, Auguet JC.¹, and Bouvier T.¹

7

8 ¹Marine Biodiversity, Exploitation and Conservation (MARBEC), Université de Montpellier,
9 CNRS, IRD, IFREMER, Place Eugène Bataillon, Case 093, 34 095 Montpellier Cedex 5,
10 France

11

12 **En révision chez *Scientific Reports***

13

14 Des informations supplémentaires complètent ce manuscrit, disponibles en section 7.4

15

16

17

18

19

20

21

22

23

24

25

26

27

28

29

30

31

32

33

34 **ABSTRACT**

35 Marine animals surfaces host diverse microbial communities, which play major roles for
36 host's health. Most inventories of marine animal surface microbiota have focused on corals
37 and fishes, while cetaceans remain overlooked. The few studies focused on wild cetaceans,
38 making difficult to distinguish intrinsic inter- and/or intraspecific variability in skin
39 microbiota from environmental effects. We used high-throughput sequencing to assess the
40 skin microbiota from 4 body zones of 8 bottlenose dolphins (*Tursiops truncatus*) and killer
41 whales (*Orcinus orca*), housed in captivity (Marineland park, France). Overall, cetacean skin
42 microbiota is more diverse than planktonic communities and is dominated by different
43 phylogenetic lineages and functions. In addition, the two cetacean species host different skin
44 microbiotas. Within each species, variability was higher between individuals than between
45 body parts, suggesting a high individuality of cetacean skin microbiota. Overall, the skin
46 microbiota of the assessed cetaceans related more to the humpback whale and fishes' than to
47 microbiotas of terrestrial mammals.

48
49
50
51
52
53
54
55
56
57
58
59
60
61
62
63
64
65
66
67

68 **INTRODUCTION**

69 Marine animals' surfaces are associated with highly diverse microbial communities, which
70 play major roles for their health, including protection against macrofouling, and pathogens
71 (Wahl et al. 2012; Bourne, Morrow, and Webster 2016). These surface microbiota were
72 shown to be both distinct from surrounding planktonic samples (Wahl et al. 2012), and host-
73 species specific (Bourne, Morrow, and Webster 2016), suggesting that they could have
74 coevolved with their animal hosts (McFall-Ngai et al. 2013). In addition, marine animal
75 surface microbiota are dynamic assemblages (Glasl, Herndl, and Frade 2016), with
76 composition of microbial Operational Taxonomic Units (OTUs) as well as their relative
77 abundance varying between host life stages (Lema, Bourne, and Willis 2014), surrounding
78 environmental conditions (Zaneveld et al. 2016) and geographical location (Salerno, Bowen,
79 and Rappé 2016). However, most of these findings have been reported from marine
80 invertebrates, and especially corals. Whether these observations could be generalized to
81 marine vertebrates, which constitute the most important biomass fraction of macroorganisms
82 in the global ocean, is barely unknown (but see recent work on fishes (Larsen et al. 2013;
83 Chiarello et al. 2015) and whales (Apprill et al. 2014)). Among marine vertebrates, mammals
84 are represented by more than 100 species belonging to three clades (pinnipeds, cetaceans and
85 sirenians) which respective ancestors were terrestrial. Marine mammals hence have biological
86 features, including skin structure, similar to terrestrial mammals. Therefore, assessing the
87 composition of skin microbiota of marine mammals could shed light on the importance of
88 evolutionary legacies and adaptation to marine environment in shaping skin microbiota of
89 animals.

90

91 The only marine mammal skin microbiota described to date is the one of the free-ranging
92 humpback whale from the North Pacific. Apprill et al. (Apprill et al. 2011, 2014) showed that
93 individuals share a core skin microbiota and that variability in taxonomic and phylogenetic
94 diversity of skin microbiota among individuals is driven by geographical location and the
95 health state of the whale. However, such studies on wild animals do not allow disentangling
96 individual-driven variation of skin microbiota from the effect of environmental conditions.
97 Animals housed in controlled environment offer the opportunity to measure the interspecific
98 and inter-individual variability of animals skin microbiota independently from environmental
99 variability, and to assess the intra-individual variability of their microbiota (Bik et al. 2016).

100

101 Besides assessing the taxonomic and phylogenetic facets of skin microbiota, describing its
102 functional role is fundamental to understand the link between microbiota and host health.
103 Indeed, skin is the first line of defense from pathogen infections in mammals with skin
104 microbiota closely interacting with its host cells from the epidermis to the deep dermis
105 (Nakatsuji et al. 2013), to modulate immunity (Wang et al. 2016; Belkaid and Tamoutounour
106 2016), and support antagonistic effects against pathogens (Cogen et al. 2010). However the
107 functional diversity of the skin microbiota of marine mammals has never been assessed, as
108 well as its congruence with its phylogenetic diversity has never been assessed (Nelson et al.
109 2015).

110 Recent advances in bioinformatics (*e.g.* PICRUSt (Langille et al. 2013)) allow predicting
111 metagenome functional content from 16S rDNA data and hence to assess simultaneously the
112 taxonomic, phylogenetic and potential functional diversities of microbial communities.

113

114 Here, using high-throughput sequencing, we assessed the taxonomic and phylogenetic
115 diversities of the skin microbiota from 4 body zones (*i.e.* the dorsal, anal and pectoral fins,
116 and its anal zone) of 8 individuals of two emblematic Odontoceti (toothed whales) species,
117 the bottlenose dolphin (*Tursiops truncatus*) and the killer whale (*Orcinus orca*), housed in
118 controlled conditions. We also predicted the functional facet of microbiota diversity using
119 PICRUST software. We first measured the similarity between the microbiota of the two
120 species. Second, we quantified the magnitude of intraspecific variability of microbiota, *i.e.*
121 between individuals of each species and between their body parts. Third, we analyzed the
122 similarity between the skin microbiota of cetaceans and the one of terrestrial mammals and
123 non-mammal vertebrates.

124

125 **MATERIAL AND METHODS**

126 **Sampling of skin and planktonic microbiotas**

127 We sampled skin microbiota of four killer whales (*Orcinus orca*) and four bottlenose dolphins
128 (*Tursiops truncatus*) housed at Marineland (Antibes, France) in accordance with European
129 laws (Directive EC 1999/22 and EU CITES 338/97). Animals were manipulated by their
130 caretakers, in accordance with internal practices of the park. Sampling was done using a non-
131 invasive method (swabbing a small surface for 1 minute). All manipulations were approved
132 by Marineland's scientific committee.

133

134 Killer whales and dolphins were aged from 13 to more than 30 years at the time of sampling

135 (Table 1). Contrary to dolphins, killer whales were affiliated, with the younger ones being
 136 siblings or half-siblings, and the older one (Freya) being the mother of the older male
 137 (Valentin). All animals but one (*i.e.* Valentin which received an antifungal treatment that
 138 ended two weeks before the day of sampling) did not receive any antibiotics during the 6
 139 months before sampling.

140 Individuals of the two species were kept in two separated pools, which are filled by the same
 141 seawater circulation system. Seawater is pumped from 600-meters offshore and 68-meters
 142 deep in the Mediterranean Sea, and filtered through sand. Water flux is set so that the water of
 143 each pool is renewed every 2 hours.

144

145 **Table 1: Animals included in this study.** The age of each animal at sampling time is indicated, as
 146 well as their kinship, when known. Animals older than 30 years old were captured from the wild
 147 during the early 1980s; therefore their exact age is unknown.

Species	Individual	Age (years)	Sex	Complementary Information
K. whales	Freya	>30	Female	<i>Valentin's mother</i>
	Valentin	18	Male	<i>Antifungal treatment ended 15 days before sampling</i>
	Wikie	13	Female	<i>Valentin's half sister, sister of Inouk</i>
	Inouk	15	Male	<i>Valentin's half brother, brother of Wikie</i>
Dolphins	Sharki	>30	Female	
	Lotty	>30	Female	
	Dam	17	Male	
	Rocky	15	Male	

148

149

150 The day of sampling, each animal was asked by its caretaker to raise successively 4 body
 151 zones (*i.e.* the dorsal, caudal and pectoral fins, and anal zone) outside of water. These four
 152 zones could be considered as distinct patches for microbiotas (*i.e.* distant to each other by >
 153 30 cm) and experience different micro-environmental conditions (*e.g.* the anal zone because
 154 of release of feces and urine). After briefly rinsing the skin using 100-mL autoclaved

155 seawater, skin microbiota was sampled by swabbing a 63-cm² circular surface using sterile
156 foam-tipped applicators from Whatman (GE Healthcare) during 30 seconds on each side of
157 the swab. For the caudal and pectoral fins, only the upper side of the fin was sampled. We
158 then cut the tip of the swab using ethanol-rinsed scissors and placed the sponge part of the
159 swab into sterile cryotubes.

160

161 For each species, three 100-mL pool and input water (*i.e.* exit of pipe from filtering system)
162 samples were collected and filtrated through a 47 mm diameter, 0.2 μ m pore size,
163 polycarbonate membrane (Whatman, Clifton, USA). The membranes were then placed in
164 sterile cryotubes. All samples were immediately snap-frozen in liquid nitrogen, transported to
165 the laboratory and stored at -80°C before DNA extraction.

166

167 **16S rDNA amplification and sequencing**

168 DNA was extracted using the DNeasy Blood & Tissue kit (Qiagen, ID 69504) using the
169 manufacturer's protocol with a few modifications. Briefly, swabs were placed in 2mL sterile
170 microtubes, and 260 μ L of enzymatic lysis buffer were added. After a 30-minutes incubation
171 at 37°C, 50 μ L of proteinase K and 200 μ L of AL buffer were added before the incubation at
172 56°C for 30 minutes. The elution step was done twice in 100 μ L of elution buffer. The two
173 eluates were pooled to obtain a single 200 μ L DNA sample per swab. DNA quality and
174 quantity was assessed by spectrophotometry (NanoDrop 1000, Thermo Fisher Scientific,
175 USA).

176 The V3-V4 region of the 16S rDNA gene was amplified using bacterial primers modified for
177 Illumina sequencing 341F (5'-CTTTCCTACACGACGCTCTTCCGATCT-
178 ACGGRAGGCAGCAG- 3') (Liu et al. 2007) and 784R (5' -
179 GGAGTTCAGACGTGTGCTCTTCCGATCT-TACCAGGGTATCTAATCCT- 3')
180 (Andersson et al. 2008). Amplification was very difficult due to the low DNA concentration,
181 and possible contamination by keratinocytes in skin samples. Consequently skin and water
182 samples were amplified using two different PCR kits and conditions, which are provided in
183 Supplementary Information S1. Both sample types were amplified in triplicates. After PCR,
184 the success of amplification was verified by migration on agarose gels, and equal volumes of
185 three PCR products were pooled for each sample. After pooling, final concentration measured
186 by Nanodrop (Wilmington, USA) averaged 14 ng. μ L⁻¹ (\pm 17, n =43). After amplification,
187 equimolar amounts of all PCR products were pooled and cleaned up using calibrated

188 Ampure XP beads by an external laboratory (MR DNA, Shallowater, USA) and sequenced
189 on a single run of Illumina platform using the 2 x 250 bp MiSeq chemistry. To check biases
190 induced by the two different PCR protocols, we amplified 2 water DNA samples using both
191 PCR kits and compared them after sequencing. They showed similar community structure
192 (see S1). The nucleotide sequence data is available in the NCBI SRA database under the
193 biosample numbers SAMN07278850-SAMN07278894.

194

195 **Sequence processing and phylogenetic analyses**

196 Assembly of paired reads was performed by the sequencing platform. All subsequent steps of
197 sequence processing were performed following the SOP of Kozich et al for MiSeq (Kozich et
198 al. 2013), https://www.mothur.org/wiki/MiSeq_SOP, 2016) using Mothur (Schloss et al.
199 2009). After removing sequences with an irregular length (*i.e.* outside a range of 420-460 pb),
200 sequences were aligned along the SILVA reference database (Quast et al. 2013) (release 123).
201 Unaligned sequences were removed from the final alignment during this process. Chimeras
202 were removed using UCHIME (Edgar et al. 2011). Filtered sequences were then classified
203 using the SILVA reference taxonomy and the non-bacterial reads were removed. After these
204 steps, we obtained a total of 2,198,758 sequences from our 43 samples, with 51,133±20,883
205 (expressed as Mean±SD) sequences per sample. The number of sequences read for each
206 sample is unlikely correlated with total abundance of bacteria in sample, while it could bias
207 assessments of microbial biodiversity. Therefore, to ensure that further diversity assessments
208 were not biased by the uneven sequencing efficiency among samples, 10,000 sequences were
209 sub-sampled within each sample (Supplementary Information S2). Non-parametric Chao's
210 coverage estimator was computed in each community to assess effect of subsampling level
211 using "Coverage" function provided in *entropart* R-package (Marcon and Hérault 2014). This
212 index averaged 0.98±0.008 among microbial communities testifying for the accuracy of
213 further diversity analyzes.

214 Sequences were then clustered into OTUs with 99% sequence identity, and the dominant
215 sequence for each OTU was selected as reference and aligned against the SILVA reference
216 database using Mothur for subsequent phylogenetic tree reconstruction. An outgroup was
217 defined using a set of archaeal sequences obtained from SILVA database and re-aligned
218 against the previous alignment of reference sequences using the MAFFT v7 with `-add` option
219 (Kato et al. 2002) before tree reconstruction using Fasttree (Price, Dehal, and Arkin 2010).

220 To estimate the potential functions of microbial OTUs based on 16S rDNA data, we used
221 PICRUST software (Langille et al. 2013) on reference sequences, using KEGG orthologs
222 (Kanehisa et al. 2004) grouped into pathways (function *categorize_by_function.py*, *level=3*).
223 A matrix containing 329 pathways was obtained. We then removed all eukaryotic functions,
224 for instance genes related to cardiovascular diseases and categories grouped as “organismal
225 systems”. NSTI values averaged 0.04 ± 0.02 and 0.12 ± 0.02 respectively in skin-associated and
226 planktonic communities, indicating that OTUs sequences were close enough to the nearest
227 16S rDNA of reference genomes to infer functions.

228

229 **Investigating the possible presence of pathogens**

230 Two additional phylogenetic analyses were performed separately for the two genera
231 *Staphylococcus* and *Streptococcus* to look for putative pathogenic bacteria on cetacean skin.
232 Near full-length 16S rDNA sequences of well-known pathogenic and non-pathogenic species
233 of these genera were downloaded from the SILVA database (ACC number provided in
234 Supplementary S3). Reference sequences of the most abundant OTUs belonging to these two
235 genera (*i.e.* 35 Staphylococci and 31 Streptococci sequences), as well as the SILVA
236 sequences were aligned against the SILVA reference database using Mothur, and added into
237 the SILVA reference phylogenetic tree using ARB software (Ludwig et al. 2004). The full
238 phylogenetic tree was then pruned using the *ape* R-package to remove all but the added
239 sequences, while keeping the topology of the tree. We then visualized the phylogenetic tree to
240 determine if OTUs from this study were close to the pathogenic species considered.

241

242 **Assessing diversity of and dissimilarity between skin microbiotas**

243 Four complementary diversity indices were computed to assess the taxonomic and
244 phylogenetic facets of diversity, including their respective compositional and structural
245 components (Chiarello et al. 2015).

246 The compositional diversity accounts only for the presence/absence of OTUs or phylogenetic
247 lineages (here defined as subsets of the phylogenetic tree, containing OTUs and their
248 associated branch lengths). Compositional taxonomic diversity was measured by counting the
249 number of OTUs in a sample (OTUs or functional richness). The phylogenetic compositional
250 diversity (*i.e.* the phylogenetic richness) was measured as Faith’s PD (Faith 1992) divided by
251 the total PD of the tree (to scale values between 0 and 1). The structural diversity accounts for
252 the relative abundance of OTUs or phylogenetic lineages, based on the number of sequences
253 represented by each OTU.

254 The taxonomic structural diversity was computed using the Shannon index (Shannon 1948),
255 expressed in Hill numbers (Jost 2007) on abundance of OTUs. The phylogenetic structural
256 diversity was measured using the Allen index (Allen, Kon, and Bar-Yam 2009). All diversity
257 indices were computed using R software. The taxonomic alpha diversity indices were
258 computed using our own functions (available at <https://github.com/marlenec/chao>), while the
259 Faith PD and Allen index were calculated respectively using the *picante* and *entropart*
260 packages (Kembel et al. 2010; Marcon and Hérault 2014).

261

262 Similarly, we used four complementary beta-diversity indices to assess the taxonomic and
263 phylogenetic dissimilarity between pairs of microbiotas, according to their composition or
264 structure. The compositional taxonomic dissimilarity was assessed based on presence/absence
265 of OTUs, using the Sorensen index (Sørensen 1948) computed with *betapart* package
266 (Baselga and Orme 2012). The structural taxonomic dissimilarity, taking into account the
267 relative abundance of OTUs, was measured using the multiplicative decomposition of the
268 Shannon index (Chiarello et al. 2015). The phylogenetic compositional and structural
269 dissimilarities were computed using the unweighted and weighted versions of the Unifrac
270 index (Lozupone and Knight 2005; Lozupone et al. 2007), respectively, from the *GUniFrac*
271 package (Chen and ORPHANED 2012).

272

273 Kruskal-Wallis tests (KW) were performed on alpha-diversity indices to assess the effect of
274 sample type (*i.e.* water vs. skin samples), species, individual, sex, or body zone on microbial
275 alpha-diversity. When significant, the KW was followed by post-hoc pairwise comparisons
276 among groups using the *pgirmess* package, which includes the correction for multiple tests
277 from Siegel and Castellan (Siegel and Castellan 1988; Giraudoux 2011). The correlation
278 between the age of the individual and its associated alpha-diversity was assessed using a
279 Spearman's correlation test using *stats* R-package. Beta-diversity values were visualized on
280 PCoA plots using the *ape* package (Paradis, Claude, and Strimmer 2004). The effect of
281 sample type, species, individual, age, sex, and body zone on the structure and composition of
282 microbial communities was assessed by performing separated one-factor PERMANOVAs
283 with 999 permutations on beta-diversity values using *vegan* package (Dixon 2003). The
284 number of identical OTUs between skin microbiota and planktonic communities was
285 analyzed using an Euler Diagramm computed with *venneuler* R-package (Wilkinson and
286 Urbanek 2011). To assess how each microbial clade contributed to the dissimilarity between

287 planktonic and skin microbiotas, as well as between microbiotas of cetacean species, we
288 performed a LefSe analysis (Segata et al. 2011). LefSe provides Linear Discriminant Analysis
289 (LDA) scores for the bacteria clades contributing the most to the differences between
290 cetacean species.

291

292 **Comparing skin microbiota of cetaceans and other vertebrates**

293 The skin microbiota of dolphins and killer whales was compared to the published skin
294 microbiota of 11 terrestrial and marine vertebrates, namely Human (Grice et al. 2009;
295 Staudinger, Pipal, and Redl 2011; Oh et al. 2014), pig (McIntyre et al. 2016), humpback
296 whale (Apprill et al. 2014) and eight teleostean fish species (Larsen et al. 2013; Chiarello et
297 al. 2015). Due to the different primers that were used for these different species, we could not
298 directly reanalyze sequences from studies to assess OTUs abundance. Therefore, we extracted
299 clades relative abundance from published figures and averaged across all individuals (*i.e.* 36
300 humans, 4 pigs and 57 humpback whales) for each mammalian species. In the case of marine
301 fishes, as individual data was not available for all species, we chose to average clades relative
302 abundances of all species to make a single “fish” category. The most abundant clades
303 colonizing the animals were averaged for each animal; and a Bray-Curtis dissimilarity index
304 (Bray and Curtis 1957) (BC) between the different microbiotas was computed based on the
305 relative abundance of the different clades. A BC index of 1 indicates that microbiotas are
306 maximally dissimilar, *i.e.* that they are dominated by different clades while a BC=0 indicates
307 that the two microbiotas have the same taxonomic structure (*i.e.* same clades with same
308 abundances).

309

310 **RESULTS**

311 **Diversity of skin and planktonic microbiotas**

312 We recovered a total of 7,287 OTUs among our 43 samples, with OTU richness ranging from
313 210 to 606 across samples. Water samples (481 ± 64 OTUs, $n=11$ samples) were significantly
314 richer than skin samples (332 ± 84 OTUs, $n=32$ samples) (Kruskal-Wallis, $P < 0.0001$, Fig. 1).
315 However when considering the relative abundance of OTUs, skin samples were significantly
316 more diverse than water samples (KW, $P=0.001$), with a Shannon index of 30.4 ± 23.6 and
317 9.2 ± 2.5 equivalent number of species, respectively (Supplementary Information S4).
318 Phylogenetic richness did not significantly differ between planktonic and skin-associated
319 communities (KW, $P=0.06$, S4). However, when taking into account the relative abundance of
320 phylogenetic lineages, skin samples were significantly more diverse than water samples (KW,

321 $P < 0.0001$), with Allen index being ca. 1.8 times higher in skin-associated communities than
322 in the planktonic ones (Fig. 1).

323

324 Skin-associated microbial alpha-diversity did not significantly differ between species (KW,
325 $P > 0.05$). At intraspecific level, there was no effect of individuals or body zones on OTUs
326 richness and phylogenetic richness (KW, $P > 0.05$, Fig. 1 and S4). However a significant effect
327 of individual on taxonomic diversity was found for both species (Shannon index, KW, $P = 0.02$
328 and 0.01 for dolphins and killer whales, respectively), which was not explained by age
329 (Spearman's correlation test, $P > 0.05$) or sex (KW, $P > 0.05$). Post-hoc pairwise comparisons
330 showed that the dolphins Sharki and Rocky hosted significantly different levels of taxonomic
331 diversity; and that Valentin hosted significantly lower taxonomic diversity than Freya, Inouk
332 and Wiki ($P < 0.05$, S4). The microbiotas of these individuals also have contrasted levels of
333 phylogenetic diversity ($P < 0.05$).

334

335

336

337

338

339

340

341

342

343

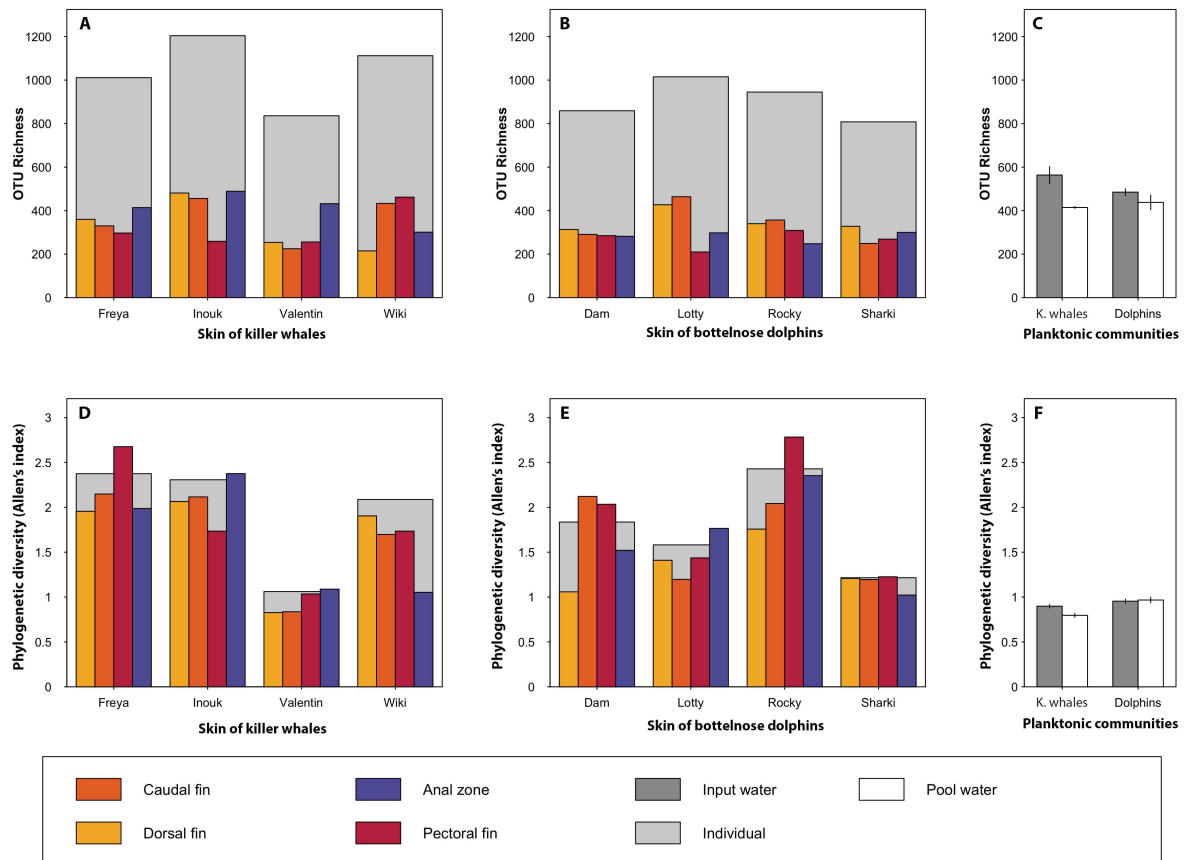

344

345 **Fig. 1:** Biodiversity of skin microbial communities from captive killer whales (A and D) and common
 346 bottlenose dolphins (B and E), and planktonic communities (C and F). The first row of plots (A-C)
 347 illustrates taxonomic richness, *i.e.* number of OTUs observed in a sample and the second row of plots
 348 (D-F) illustrates phylogenetic diversity, measured using Allen's index (*i.e.* accounting for relative
 349 abundance of phylogenetic lineages). Total diversity of each individual (*i.e.* accounting for all body
 350 zones sampled) is illustrated with larger light-gray bars. Bars on panels C and F represent the mean
 351 (and associated standard deviation) of OTU richness and phylogenetic diversity for planktonic
 352 communities ($n=3$ water samples). "Pool" refers to animal's surrounding water, and "Input" refers to
 353 the water sampled at the exit of filtering system.

354

355

356 Dissimilarity between microbiotas

357 Water communities and skin-associated microbial communities significantly differed for all
 358 facets of biodiversity considered (Table 2, Fig. 2, Supplementary Information S6). For
 359 instance, only 12% of OTUs found on cetacean were also present in surrounding planktonic
 360 communities (Fig. 3). Taxonomic (0.61 ± 0.17) and phylogenetic (0.43 ± 0.19) dissimilarities
 361 reached their higher level between planktonic and skin-associated communities (S5).

362 Dolphin- and killer whale-associated communities significantly differed for both taxonomic
 363 and phylogenetic diversity, as revealed by PERMANOVA (Table 2). Within each species,
 364 individuals had skin microbiotas with significantly different phylogenetic structure (Table 2).

365 The age of the individual, and in a lesser extent, its sex, had a significant effect on diversity of
 366 dolphin skin microbiota when considering relative abundances of OTUs or phylogenetic
 367 lineages (PERMANOVA, Table 2). For killer whales, neither age nor sex had a significant
 368 effect on skin-associated microbiota. Microbiotas from the four studied body zones were not
 369 significantly different (PERMANOVA, Table 2).
 370
 371

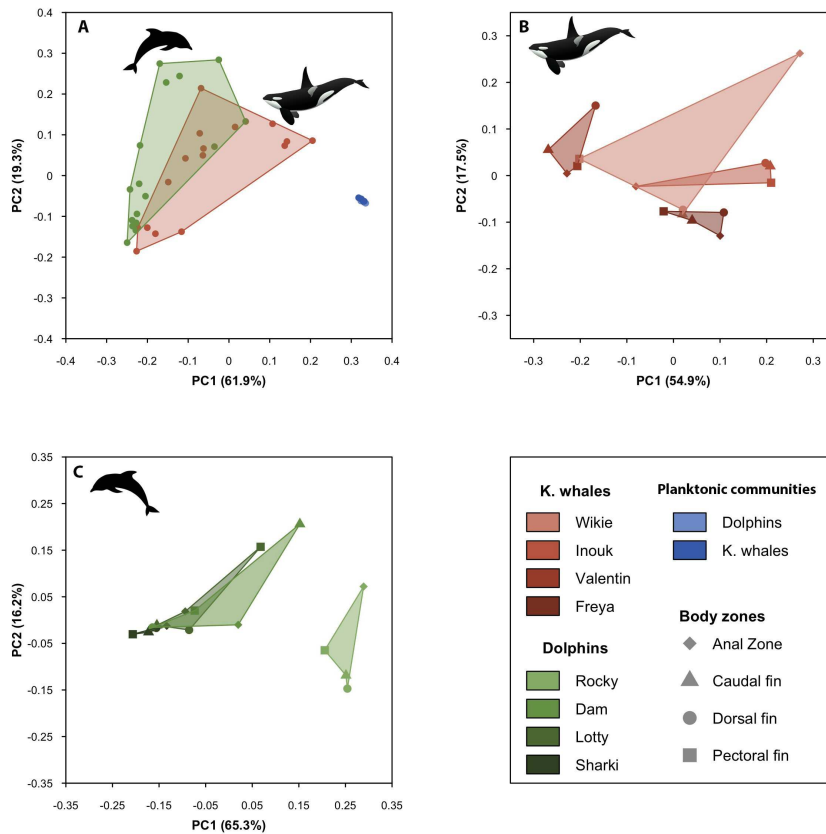

372
 373 **Fig. 2:** Phylogenetic dissimilarity between microbial communities illustrated along the two first axes
 374 from Principal Coordinates Analyses computed on weighted Unifrac dissimilarity index.
 375 All samples (*i.e.* skin-associated communities of 4 body zones of 4 captive common bottlenose
 376 dolphins and of 4 killer whales, and planktonic communities from respective pools and exit of filtering
 377 system) are present on panel (A). Panels (B) and (C) represent only captive killer whales or common
 378 bottlenose dolphin skin-associated communities with the 4 body zones of each individuals being
 379 delimited by a polygon.
 380

381
 382
 383
 384
 385

386 **Table 2: Determinants of biodiversity of skin microbial communities.**

Biodiversity facets	Taxonomic				Phylogenetic				
	Dissimilarity indices		Sorensen		Beta-Shannon		U-Unifrac		W-Unifrac
Factor	R ²	P	R ²	P	R ²	P	R ²	P	
Biotic vs. abiotic	0.09	0.001	0.36	0.001	0.12	0.001	0.46	0.001	
Dolphins vs. K. whales	0.06	0.001	0.14	0.001	0.06	0.001	0.10	0.032	
Killer whales									
Individuals	0.23	0.010	0.32	0.026	0.24	0.018	0.48	0.002	
Body zones	0.19	0.683	0.15	0.805	0.20	0.420	0.10	0.957	
Age	0.07	0.105	0.07	0.421	0.08	0.116	0.07	0.316	
Sex	0.08	0.092	0.09	0.163	0.07	0.311	0.10	0.159	
Dolphins									
Individuals	0.22	0.035	0.51	0.001	0.21	0.102	0.60	0.002	
Body zones	0.20	0.569	0.10	0.961	0.20	0.663	0.08	0.975	
Age	0.07	0.211	0.16	0.044	0.07	0.234	0.36	0.003	
Sex	0.07	0.332	0.14	0.068	0.07	0.377	0.31	0.007	

387 Effect of each factor was tested using permutational ANOVAs (PERMANOVAS, 999 permutations)
 388 on dissimilarity matrices with for each facet of biodiversity, two indices: one index accounting only
 389 for composition of OTUs or phylogenetic lineages (*i.e.* Sorensen or Unweighted Unifrac), and one
 390 index accounting for relative-abundance of OTUs or phylogenetic lineages (*i.e.* beta-Shannon or
 391 weighted Unifrac). Bold P-values (<0.05) indicate a significant effect of the tested factor. Partial R-
 392 squared (R²) is the proportion of variation in the dissimilarity matrix explained by the tested factor.
 393
 394

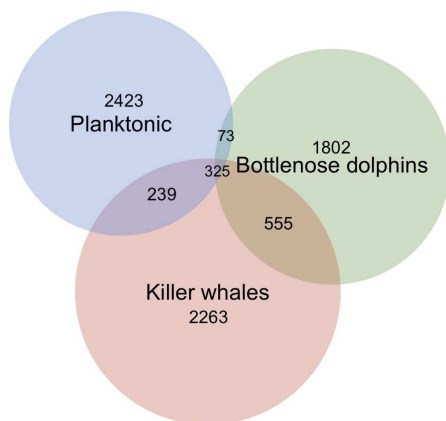

Fig. 3: Euler diagram representing the number of skin-associated OTUs from each species (killer whales and common bottlenose dolphins) and planktonic communities that are shared between the three conditions and unique ones.

407 **Composition of bacterial communities**

408 Planktonic communities were dominated by *Alphaproteobacteria* (95.9±0% of sequences),
409 especially *Hyphomonadaceae*, *Rhodospirillaceae* and *Rhodobiaceae* (71.4±0.1%, 7.6±0.1%
410 and 6.6±0.1% of all *Alphaproteobacteria*, respectively) (Fig 4 and S6). Ca. 90% of planktonic
411 OTUs could not be identified at genus level, excepted *Anderseniella* sp.
412 [*Alphaproteobacteria*], which contributed to 6.3±0.1% of sequences in water samples (S6).

413 Cetacean skin microbiota was mostly composed of *Gammaproteobacteria* (57.5±27%),
414 *Alphaproteobacteria* (22.4±18.8%), *Actinobacteria* (7.9±0.1%) and *Bacilli* (7.3±0.1%) (Fig
415 4). The most abundant genus on both species was *Psychrobacter* sp. [*Gammaproteobacteria*],
416 which dominated skin samples, making 30.1±31% of total abundance on killer whales' skin
417 and 45.2±28% on dolphins' skin, while they represented a small fraction of sequences
418 (1.1±0.2%) in planktonic communities (S6). Other genera were punctually abundant in skin
419 samples, including *Enhydrobacter* (8.4±11.9% in both species), *Staphylococcus* (4.6±7.5%),
420 *Sphingomonas* (3.5±5.9%), *Paracoccus* (2.8±4.9%) and *Gardnerella* (0.4±0.7%) (S6).
421 Families and genera revealed by LefSe analysis for the two host species were mostly scarce
422 and are not visible in S6. Four biomarkers were found for killer whales' skin, belonging to
423 *Alphaproteobacteria: Phyllobacteriaceae* (log₁₀ effect size=4.5), *Rubellimicrobium* and
424 *Ruegeria (Rhodobacteraceae)* (3.6 and 3.5), and *Microvirga (Methylobacteriaceae)* (3.4).
425 Three biomarkers were significantly more abundant on dolphin's skin: *Nocardiaceae* (3.4),
426 *Enterobacteriaceae* (3.2) and *Caulobacter (Caulobacteraceae)* (3.1).

427 Among OTUs from skin microbiotas, 237 were identified as *Staphylococcus* sp., with the
428 most abundant one averaging 4.4% of sequences in dolphin-associated communities. The
429 phylogenetic analysis of the 35 most abundant ones showed that none of them was related to
430 the recognized marine mammal pathogen *Staphylococcus delphini* or other pathogenic
431 staphylococci (Supplementary S3). The most abundant *Staphylococcus* was closely related to
432 the opportunist *Staphylococcus warneri*. 45 OTUs identified as *Streptococcus* were recovered
433 in skin-associated communities, with the most abundant one averaging 0.5% of sequences of
434 both species' microbiotas. None of the 40 most abundant OTUs were related to the
435 pathogenic hemolytic *Streptococci*.

436

437

438

439

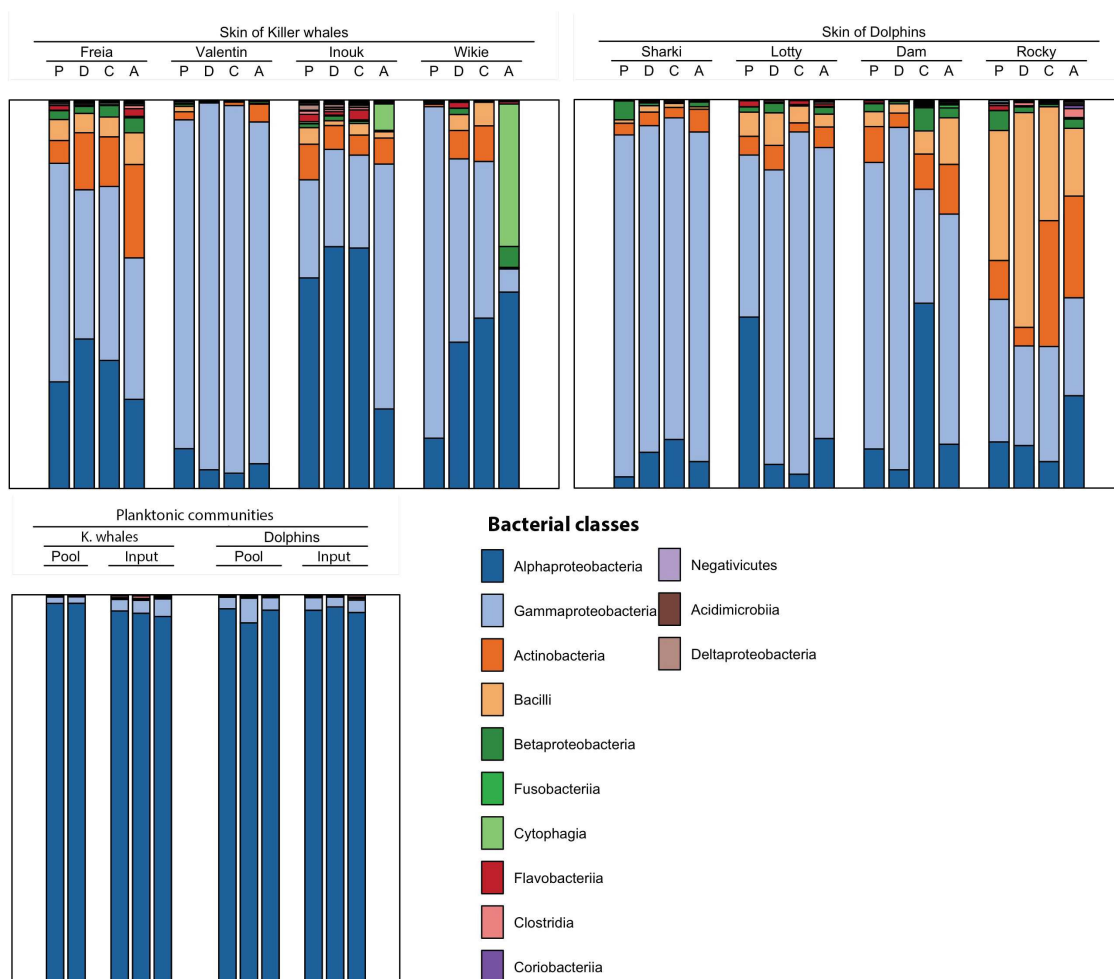

440

441 **Fig. 4:** Mean relative abundance of bacterial classes in skin-associated communities of common
 442 bottlenose dolphin and killer whales, and planktonic communities. P: upper side of pectoral fin, D:
 443 dorsal fin, C: upper side of caudal fin, A: anal zone. “Pool” refers to animal’s surrounding water, and
 444 “Input” refers to the water sampled from the exit of pipe from filtering system.
 445

446 **Potential functional diversity of planktonic and skin microbiota**

447 LefSe analysis identified 19 functional biomarkers of planktonic communities, with strongest
 448 effect sizes for pathways involved in environmental information processing (Supplementary
 449 Information S7). Other functional biomarkers of planktonic communities were pathways
 450 related to cellular processes, especially those related to motility (flagellar assembly pathway
 451 and motility proteins, being respectively twice and 60% more abundant in planktonic
 452 communities) and cell cycle, principally reflected by *Caulobacter* cell cycle pathways.

453 Cetacean skin microbiota was characterized by functions involved in genetic information
 454 processing, especially pathways related to DNA repair and recombination proteins
 455 (Supplementary Information S7), DNA replication and translation (especially from 0.9 to
 456 1.3% of proteins involved in ribosome biogenesis in skin communities).

457 **Comparison of cetacean microbiota with other vertebrate microbiotas**

458 Predominant clades in skin microbiota of dolphins and killer whales sampled for this study
 459 were distinct from skin microbiota reported for terrestrial and marine vertebrates (Fig. 5).
 460 Dissimilarity in relative abundance of major microbial clades between the two toothed whale
 461 species studied here was twice lower than dissimilarity between the toothed whales and the
 462 baleen whale (free-ranging Humpback whales) or the teleostean fishes (Fig. 5). Humpback
 463 whale hosts higher proportions of Bacteroidetes than toothed whales, while fishes host more
 464 Firmicutes and Betaproteobacteria. Skin microbiota of toothed whale was highly dissimilar
 465 from the skin microbiota of pig and human (Bray-Curtis >0.95, Fig. 5).
 466

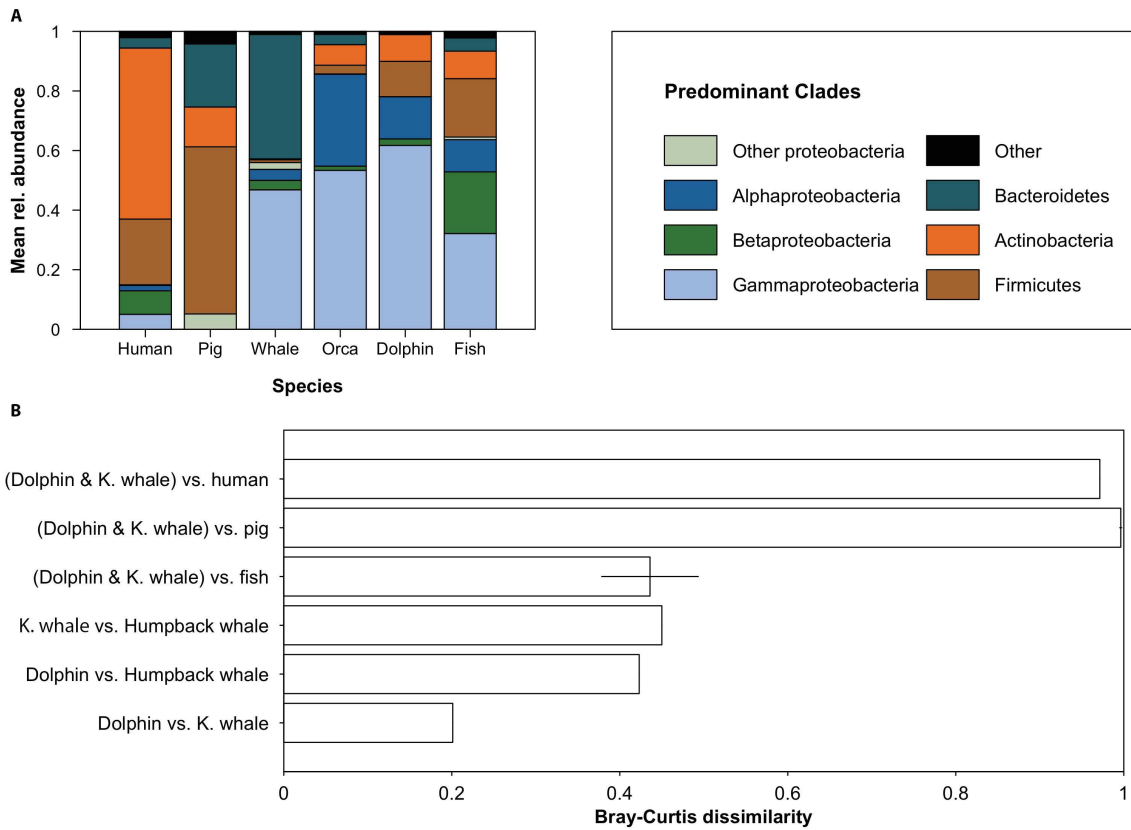

467
 468 **Fig. 5:** Comparison of cetacean microbiota with microbiotas of other vertebrates. Mean relative
 469 abundance of predominant microbial clades in marine and terrestrial animals (A) and associated
 470 pairwise Bray-Curtis dissimilarity computed on mean relative abundance of these clades (B). In panel
 471 B, the error bars associated to the 3 top bars are the standard deviation across the two Bray-Curtis
 472 values obtained from the separated comparison of dolphins and killer whales skin-associated
 473 microbiota with human, fish and pig's microbiota, respectively.
 474

475
 476

477 DISCUSSION

478 The skin microbiotas of the captive dolphins and killer whales were distinct from their
479 surrounding planktonic communities. Indeed, while 100 mL of water contained nearly 1.5
480 times more OTUs than a single sample corresponding to a 63 cm² swabbing of an animal's
481 skin, the taxonomic diversity, accounting for OTUs relative abundances, was three times
482 higher in skin samples than in water samples (S4). Therefore, skin of cetacean host less OTUs
483 than the surrounding seawater, but due to a higher evenness of OTUs abundances, skin
484 microbiota is indeed more diverse than planktonic communities. Accordingly, phylogenetic
485 diversity, taking into account the relative abundance of phylogenetic lineages, was also up to
486 three times higher in skin-associated communities. Hence, OTUs dominating skin microbiota
487 were distributed among distant phylogenetic lineages while OTUs dominating planktonic
488 communities were clustered into a few lineages. These contrasted patterns were reported for
489 teleostean fishes raised in controlled conditions (Chiarello et al. 2015) and free-ranging
490 humpback whales (Apprill et al. 2014).

491 Besides differences in level of diversity, planktonic and skin microbial communities also host
492 different OTUs and phylogenetic lineages (Table 2, Fig. 2-4). Planktonic communities were
493 indeed dominated by *Hyphomonadaceae* and *Rhodospirillaceae*, which contain several genera
494 typical of marine environments (Abraham and Rohde 2014; Baldani et al. 2014), and
495 *Andersenella* (*Rhodobacteriaceae*), that was firstly isolated from marine sediment, and is
496 present in marine aerosols (Brettar et al. 2007; Seifried, Wichels, and Gerdt 2015). By
497 contrast, skin-associated microbial communities were dominated by *Psychrobacter sp.*
498 [*Gammaproteobacteria*], a genus that was previously shown to be predominant on the skin of
499 humpback whales (Apprill et al. 2014), and was also isolated from the skin and muscle
500 biopsies of Weddel seals (Mellish et al. 2010), and from the skin of teleostean fishes (Lowrey
501 et al. 2015). Since *Psychrobacter sp.* could act as an opportunistic pathogen in skin lesions of
502 sea lions (Alvarez-Perez et al. 2010), it should be looked for on skin of other marine animals,
503 and particularly on endangered mammals.

504 Other predominant genera which were found on both killer whales and dolphins skin
505 (*Enhydrobacter*, *Staphylococcus*, *Sphingomonas*, *Paracoccus*) are known commensals of the
506 human skin (Perez et al. 2016). Such genera were not detected in healthy free-ranging whales
507 (Apprill et al. 2014), suggesting transfer from caretakers (*e.g.* during medical examinations or
508 training). The skin of marine mammals has key similarities with the skin of terrestrial
509 mammals, characterized by a very thick epidermidis composed of keratinocytes (Berta,
510 Sumich, and Kovacs 2015), with specificities, for instance an incomplete process of

511 cornification, referred as ‘parakeratosis’, which also naturally occurs in mammalian mucosa
512 (Cozzi, Huggenberger, and Oelschläger 2016; Delpont et al. 2016). These skin characteristics
513 may explain the presence of such human-associated genera on skin of captive dolphins and
514 killer whales’ skin through transfer from their caretakers, as it has been observed in other
515 animals maintained in captivity (Delpont et al. 2016; Clayton et al. 2016). However, skin
516 microbiota from free-ranging dolphin and killer whale has to be analyzed before excluding
517 the possibility that such genera might naturally occur in Odontoceti.

518 Additionally, cetacean skin surface is covered by a biogel that smoothed its surface and
519 prevents the attachment of settling organisms (Baum et al. 2001). This property, together with
520 animal’s behavior (swimming and jumping which favoring particles detachments), and skin
521 sloughing, may induce a constant shedding of skin-associated microorganisms. Captive
522 animals may perform these behaviors less frequently than wild animals, which may ultimately
523 favor the growth of opportunistic bacteria. Moreover, while all but one animal did not receive
524 antibiotics for at least 6 months (15 days in the case of one killer whale) the occasional use of
525 antibiotics on such captive animals may also modify their microbiota. For instance, killer
526 whales and dolphins inhabiting industrialized coastal zones, hence likely confronted to
527 antibiotics released to the sea through wastewater, were shown to host antibiotic-resistant
528 bacteria in their pulmonary system and gut (Kueneman et al. 2014; Council et al. 2016).
529 However, long-term effects of occasional antibiotic use on skin microbiota, especially in
530 marine mammals, still need to be investigated.

531
532 The different phylogenetic lineages present in planktonic and skin-associated communities
533 could perform different functions (Table 2), with a higher proportion of biochemical
534 pathways related to motility and membrane transport in planktonic communities. A
535 metagenomics approach in surface seawater communities showed a similar trend towards
536 dominance of flagellum assembly pathway and of membrane transporters, which is consistent
537 with the motile heterotrophic lifestyle of surface planktonic communities competing for
538 nutrients (DeLong et al. 2006). By contrast, skin-associated communities contained higher
539 proportions of functions involved in protein folding, DNA replication, reparation and
540 translation. Such functions may be driven by the need for skin-associated bacterial cells to
541 grow rapidly on the skin of the animal to counter sloughing (Apprill et al. 2014). However, in
542 this study, microbial functions were estimated with the PICRUST software using
543 phylogenetic affiliation of OTUs and a reference genome database. This assessment is limited
544 to previously annotated genes (ignoring undiscovered functional genes), and do not account

545 for potential differences in gene expression. Therefore, the high similarity in functional
546 diversity between animals found in this study should be confirmed by further metagenomics
547 and metatranscriptomics studies.

548

549 Skin microbiota was species-specific (Table 2). Host-species specificity of skin microbiota
550 had already been evidenced in other marine (Larsen et al. 2013) and terrestrial animals
551 (Kueneman et al. 2014; Council et al. 2016; Avena et al. 2016). The major contributors in this
552 interspecific difference were several *Alphaproteobacterial* families, namely
553 *Phyllobacteriaceae* and *Rhodobacteraceae*, that were more abundant on killer whale's skin,
554 and *Nocardiaceae* [*Actinobacteria*] and *Enterobacteriaceae* [*Gammaproteobacteria*] that had
555 higher abundances on dolphin's skin (Fig 4 and S6).

556 This difference of microbial lineages between host species living in similar conditions has
557 also been found for amphibians in natural ponds (McKenzie et al. 2012), and fishes raised in
558 controlled conditions (Chiarello et al. 2015). These findings reinforce the hypothesis that even
559 in aquatic environment were microbes are highly abundant and diverse; the unique features of
560 animal's skin shape its microbiota. Further studies are needed to determine which factors (*e.g.*
561 differences in immune system, skin structure, and/or pH and body temperature) on cetacean
562 skin may promote this species effect. A likely important one is the differential expression of
563 antimicrobial peptides between species, that were found to be secreted in the skin of several
564 Delphinidae (Meyer and Seegers 2004), and which were shown to determine interspecific
565 microbial differences on invertebrate model species (Franzenburg et al. 2013).

566

567 Within each species, individuals showed contrasted levels of OTUs and phylogenetic
568 diversity (Fig 1 & S4) as well as dissimilarities in abundances of taxonomic clades and
569 phylogenetic lineages (Fig 4 & S6, Table 2). Hence, individual features seem to play an
570 important role for shaping diversity of skin microbiota even when individuals have been
571 living in the same environment and have frequent social interactions including direct skin
572 contact (Dudzinski 1998; Dudzinski et al. 2009), which should favor homogenization of skin
573 microbiota among individuals (as observed for humans (Meadow et al. 2013)). This is well
574 illustrated by the mother killer whales Freya and her young son Valentin (Table 1). Both are
575 in continual contact, but did not have closer skin-associated microbial structures (Fig. 2).
576 Inter-individual variability was already documented for the pulmonary microbiota of
577 bottlenose dolphins housed in SeaWorld (QLD, Australia) (Lima et al. 2012) and was shown
578 to be consistent over time. Moreover, in the same study, authors confirmed this variability in

579 a total of 24 free-ranging dolphins of two species (*Tursiops truncatus* and *T. aduncus*),
580 without being able to detect any influence of age or sex of the animals. Our results for captive
581 animals highlight the importance of intraspecific variability of skin microbiome as well as
582 correlation between these differences and individual traits, *e.g.* sex and age as shown for
583 dolphins. Further studies are needed to unravel the proximal drivers, such as immunity or
584 physiology, of skin microbiota variability within a species.

585

586 Body zones did not have replicable different skin microbiota (Table 2, Fig 2), contrary to the
587 patterns observed in humans (Grice et al. 2009; Perez et al. 2016). This absence of difference
588 in skin microbiota between body zones suggests that environmental conditions are more
589 homogeneous throughout the body of cetaceans than humans, probably due to several reasons
590 that are not mutually exclusive: the absence of hair follicles and sebaceous and sweat glands
591 in the dermis of cetaceans (Cozzi, Huggenberger, and Oelschläger 2016), the absence of moist
592 vs. dry microenvironments differentiation due to the aquatic habitat, and/or the leaching effect
593 of swimming that would homogenize physicochemical conditions at skin surface. However,
594 marine mammals could also harbor unique skin microbiome in other micro-niches that we did
595 not sample in our study, and which may provide different nutrient sources and protection, by
596 the presence of mucus in the eyelids (Berta, Sumich, and Kovacs 2015) or pulmonary
597 surfactant in the blowhole (Berta, Sumich, and Kovacs 2015), or which may retain particles
598 and microbes more easily, *e.g.* at fin folding.

599

600 Studies focusing on gut microbiota of insects (Brucker and Bordenstein 2012; Brooks et al.
601 2016) and terrestrial mammals (Phillips et al. 2012; Brooks et al. 2016; Groussin et al. 2017)
602 found a correlation between hosts phylogeny and microbiota and suggested that microbiota
603 result from ‘phylosymbiosis’ (Brucker and Bordenstein 2012; Brooks et al. 2016), partly due
604 to co-speciation of hosts and microbes that are vertically transmitted (Groussin et al. 2017). In
605 the case of skin-associated microbiota, and more importantly in the case of those of animals
606 living in seawater, there is still no test if this microbiota is vertically or horizontally
607 transmitted between individuals, and if differences in skin microbiota are correlated to host’s
608 phylogeny. Here, using previously published microbiota of 11 vertebrate species (Fig. 5), we
609 showed that the microbiota of captive bottlenose dolphins and killer whales is twice closer to
610 humpback whale and marine teleostean fishes than to terrestrial mammals (human and pig).
611 This suggests that the marine environment has a strong impact on the composition of skin
612 microbiota compared to evolutionary legacies within mammals. The specificity of marine

613 skin microbiotas may be related to the aqueous conditions (Torsvik, Øvreås, and Thingstad
614 2002), as well as the salinity experienced by skin-associated microbial cells, which are major
615 structuring factors of prokaryotic communities in other environments (Lozupone and Knight
616 2007; Auguet, Barberan, and Casamayor 2009). Assessing skin microbiotas of more marine
617 vertebrates, including fishes from several orders, pinnipeds and sirenians as well as reptiles, is
618 thus needed to confirm this hypothesis. Such assessments should include both metagenomics
619 and metatranscriptomics approaches to unravel drivers and roles of skin microbiotas.

620

621 **ACKNOWLEDGEMENTS**

622 We acknowledge the “Fondation Marineland” for its financial support, and Marineland staff
623 for their technical assistance during sampling. We also acknowledge three anonymous
624 reviewers who helped improving this manuscript.

625

626 **AUTHORS CONTRIBUTIONS**

627 MC, TB and SV conceived the study. MC, SV and CB collected samples. MC performed
628 DNA extraction and PCR, and MC and JCA analyzed results. MC drafted the manuscript, and
629 all authors (MC, TB, SV, CB and JCA) contributed to the final version.

630

631 **ADDITIONAL INFORMATION**

632 This project was funded by the “Marineland Foundation” (3,000€). The funders had no role
633 in study design, data collection and analysis decision to publish, or preparation of the
634 manuscript. Authors declare no conflicts of interests.

1 **4.4 Manuscrit D**

2

3

4 **Skin microbiome of coral reef fishes is diversified, species-specific, not phylogenetically**
5 **conserved and vulnerable to human activities**

6

7

8 Marlène Chiarello¹, Jean-Christophe Auguet¹, Yvan Bettarel¹, Corinne Bouvier¹, Thomas
9 Claverie¹, Nicholas AJ Graham², Fabien Rieuvilleneuve¹, Elliot Sucre¹, Thierry Bouvier^{1#}, and
10 Sébastien Villéger¹

11

12

13 ¹Marine Biodiversity, Exploitation and Conservation (MARBEC), Université de Montpellier,
14 CNRS, IRD, IFREMER, Place Eugène Bataillon, Case 093, 34 095 Montpellier Cedex 5,
15 France

16 ²Lancaster Environment Centre, Lancaster University, Lancaster, UK

17

18

19 **En préparation**

20

21 Des informations supplémentaires complètent ce manuscrit, disponibles en section 7.5

22

23

24

25

26

27

28

29

30

31

32

33

34 **SUMMARY**

35 All animals are associated with microbial communities, called microbiomes (Grice et al.
36 2009; Wahl et al. 2012; Larsen et al. 2013; Apprill et al. 2014; Bourne, Morrow, and Webster
37 2016). Studies on terrestrial vertebrates found that this microbiome varies across species, and
38 that these differences are related to host ecological traits (*e.g.* diet), and evolutionary legacy
39 (*i.e.* related species tend to host more similar microbiome, a pattern called “phylosymbiosis”)
40 (Ochman et al. 2010; Phillips et al. 2012; Groussin et al. 2017). However, these studies
41 focused on intestinal microbiome of terrestrial vertebrates. The existence of such patterns on
42 skin microbiome, which is crucial for host fitness in marine environment (Efrony et al. 2007;
43 Gómez and Balcázar 2008; Krediet et al. 2013; Lowrey et al. 2015), is underexplored. More
44 specifically, the skin microbiome of marine fishes, which constitute the most diverse group of
45 vertebrates (Nelson, Grande, and Wilson 2016), remain largely unknown, while many species
46 are under increasing threat especially on coral reefs (Graham et al. 2011).
47 We analyzed the prokaryotic microbiome of 44 fish species of the Western Indian Ocean. We
48 found that prokaryotes living on fish skin are highly diverse, contain numerous unknown
49 clades, and are highly variable between species. However, these interspecific differences were
50 not coupled to phylosymbiosis and only weakly explained by fish diet. Finally, we found that
51 fish species hosting the highest microbial diversity are also the most vulnerable to fishing.

52

53 **RESULTS AND DISCUSSION**

54 **Skin of reef fishes is a microbial hotspot**

55 We sampled the skin microbiome of 138 individuals of 44 species from the coral reefs around
56 Mayotte Island (France) (Fig 1). These species represented 5 orders and 22 families and the
57 main ecological groups dominating coral reefs (see supplementary Information S1).
58 Biodiversity of microbiome was assessed using 16S rDNA high-throughput sequencing, using
59 universal prokaryotic primers (Caporaso et al. 2011; Apprill et al. 2015, 2011) and applying
60 two complementary indices of phylogenetic diversity, the first one based on presence/absence
61 data, which is an index of phylogenetic richness (Faith’s PD), and the second one taking
62 account for microbial abundances and which is referred as phylogenetic entropy (Allen
63 index). We assessed the dissimilarity between microbial communities considering only the
64 presence of OTUs (U-Unifrac) or accounting for their abundance (W-Unifrac) (See
65 supplementary methods for more details).

66

67

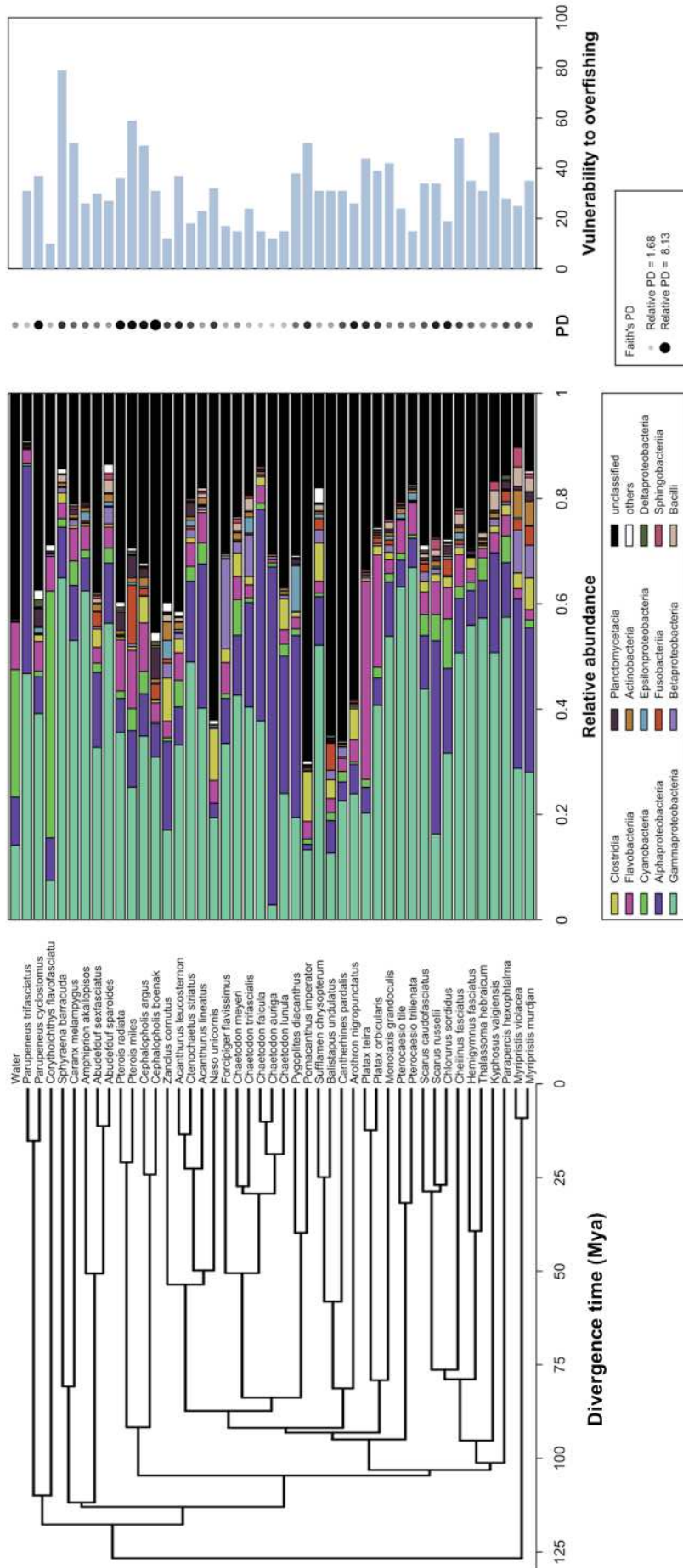

Fig 1: Phylogenetic tree relating all 44 fish species included in this study (A) adapted from Rabosky et al., along with the mean class-level and composition of their skin associated microbiome (B). The 13 most abundant classes in all communities are represented with different colors, and other classes are in white. The mean composition of planktonic communities is indicated at the top. The mean phylogenetic richness of each community (C) is indicated by proportional circles and a color scale from light gray to black. The panel (D) represents the vulnerability to overfishing index as in Cheung et al.

69 A total of 10,430 OTUs were found on fishes, representing 34 archaeal and bacterial classes
 70 and 19 phyla, while 2,210 OTUs representing 17 classes and 11 microbial phyla were found
 71 in planktonic communities (Figure 1). Fish skin microbiome was highly variable, as no OTU
 72 was recovered in all individuals. Fish skin microbiome was significantly distinct from
 73 surrounding planktonic communities, both in term of composition in microbial lineages and
 74 of their abundances (Table 1).

75
 76

77 **Table 1: Determinants affecting microbial community structure**

Factor	Unweighted Unifrac		Weighted Unifrac	
	P	R2	P	R2
Fish vs. water	0.001	0.08	0.001	0.14
Fish species	0.001	0.39	0.001	0.48

78 Effect of each factor was tested using two separated permutational ANOVAs (PERMANOVAS, 999
 79 permutations) on relative abundance weighted and unweighted Unifrac dissimilarity matrices.
 80

81
 82 Fish skin microbiome was significantly enriched in *Gammaproteobacteria* (14±12% of
 83 abundance in water column vs. 38±24% on fish surface), especially *Vibrionaceae* (1±3% vs.
 84 7±11%) and *Altermonadales* (8±10% vs. 10±13%), *Rhizobiales* (0.01±0.03% vs. 3±5%) and
 85 *Clostridiales* (0.03±0.04% vs. 3±4%) compared to planktonic communities that were enriched
 86 in *Cyanobacteria* (24±12% of abundance in water column vs. 4±8% on fish surface),
 87 *Rhodobacteraceae* (7±4% vs. 6±9%) and *Flavobacteriaceae* (9±4% vs. 5±7%) (Fig 1 and
 88 S2). Bacteria largely dominated both planktonic and skin-associated communities, as the 75
 89 OTUs identified as Archaea averaged 1.1% of abundance in planktonic communities and
 90 0.8% in skin-associated communities. 37% of Archaeal OTUs were affiliated to the phylum
 91 *Thaumarchaeota*, 17% to the phylum *Euryarchaeota*, and all other OTUs remained
 92 unclassified. *Thaumarchaeota* were mostly affiliated to the Marine Group I (9 OTUs out of
 93 28 *Thaumarchaeota*) and South African Gold Mine Group 1 (4 OTUs). *Euryarchaeota* were
 94 mostly classified into *Thermoplasmata* (5 OTUs out of 13 *Euryarchaeota*), *Methanomicrobia*
 95 (4 OTUs) and *Halobacteria* (3 OTUs). While not represented in the figure in S2 because of
 96 their small effect size, *Thaumarchaeota*, *Thermoplasmata* and *Halobacteria* were
 97 significantly more abundant in fish samples (see S2 for their respective effect sizes). These
 98 archaeal clades were already found in seawater and in sponges (Polónia et al. 2016) and in

99 surface mucus of scleratinian corals (Kellogg 2004). To our knowledge, this is one of the first
100 records of Archaea on teleost fish surface.

101

102 Fish skin microbiome and planktonic communities harboured high proportions of unclassified
103 microbial taxa. Using the Mothur taxonomic affiliation method, as many as 60% of the
104 11,583 recovered OTUs recovered in both fish skin microbiome and planktonic communities
105 could not be classified at class level (Fig 1) and 46% even could not be classified at phylum
106 level. These OTUs ranged from 0 to 34% of total abundance in a sample. We refined the
107 taxonomic affiliation of the most frequent unclassified OTUs (*i.e.* 93 OTUs that were
108 recovered in at least 15 samples, see Supplementary Methods) using the Arb parsimony
109 insertion tool and the Silva backbone tree (v128). Twenty-three of them belonged to classes
110 that were not detected during OTU classification by Mothur, so the actual diversity of tropical
111 microbiome is likely higher than the one reported here (Fig 1, S3). These findings on only a
112 small subset of fish species suggests that the thousands of tropical fishes certainly hosts a
113 large number of unknown microbes, which highlights the need for larger screening of marine
114 vertebrate microbiome.

115

116 In addition to the differences between fish skin microbiome and planktonic communities in
117 terms of composition and structure, phylogenetic richness present on a fish species
118 (accounting only for presence/absence of microbial phylogenetic lineages) was on average 1.2
119 times higher on the skin of one fish than in 200-mL of seawater (Kruskal Wallis test on
120 Faith's PD, S4). This higher richness of skin-associated microbiome compared to surrounding
121 planktonic communities is contrasting from other studies on farmed teleostean fishes
122 (Chiarello et al. 2015) and cetaceans (Chiarello et al., *in revision*; Apprill et al. 2014), which
123 found higher phylogenetic richness in seawater than in skin microbiome. Phylogenetic
124 entropy (measured with Allen index which accounts for the relative abundance of prokaryotic
125 phylogenetic lineages) of fish skin microbiome was also 1.4 times higher than phylogenetic
126 entropy of planktonic communities (S4), and suggests that skin-associated microbiome of
127 tropical fishes was not only richer, but also characterized by a higher evenness of OTUs
128 abundances than surrounding planktonic communities.

129

130 Phylogenetic richness of skin microbiome varied significantly among fish species (S4). In
131 addition, phylogenetically related fish species had on average similar levels of prokaryotic
132 phylogenetic richness at their surface (*Moran's I* autocorrelation tests, $P < 0.05$ in 96% of

133 subsamples, n=999, see Supplementary Methods and S4) For instance, *Chaetodon falcula* and
134 *Chaetodon auriga* shared very similar levels of phylogenetic richness at their surface (Fig 1,
135 respectively 1.9 ± 0.8 and 1.7 ± 1.3 , making a 10% difference), while *Pterois miles* and *Pterois*
136 *radiata* hosted a phylogenetic richness of 5.7 ± 1.49 and 5.88 ± 0.00 respectively (also 10% of
137 difference between both *Pterois*). Phylogenetic entropy of microbiomes, which accounts for
138 dominance of phylogenetic lineages, was also significantly different among species (S4) and
139 these differences were also related to phylogenetic distances between fishes, with a weaker
140 signal (Moran's I, $P < 0.05$ in 88% of subsamples, n=999, S4). For instance the difference
141 between phylogenetic entropies hosted *Chaetodon falcula* and *Chaetodon auriga* was higher
142 than the one between phylogenetic richness (38 % of difference), while *Pterois miles* and
143 *Pterois radiata* hosted very similar levels of phylogenetic richness, with a 2.4% difference
144 between them.

145 Therefore, fish species host different levels of microbial diversity, including richness of
146 microbial phylogenetic lineages, as well as diversity of the most abundant ones, and these
147 differences are related to their phylogeny.

148

149 **Assessing dissimilarity between fish skin microbiome and looking for its determinants**

150 Phylogenetic dissimilarity between individuals' microbiome from the same species was
151 overall high (0.76 ± 0.07 for U-Unifrac, and 0.56 ± 0.15 for W-Unifrac, respectively; S5)
152 especially when compared to the dissimilarity between water samples (S5). Such high
153 intraspecific variability of skin microbiome confirms findings reported for other fish species
154 (Larsen et al. 2013; Chiarello et al. 2015). Nevertheless, variability in phylogenetic structure
155 of microbiome was significantly higher between fish species than between individuals from
156 the same species (PERMANOVA, Table 1, S5). This confirms that fish species host distinct
157 microbial phylogenetic lineages, as it was previously reported for *Teleostei* (Larsen et al.
158 2013; Chiarello et al. 2015).

159

160 However, these high interspecific differences in skin microbiome were not significantly
161 correlated with phylogenetic distance between fish species (Mantel tests on W-Unifrac and U-
162 Unifrac, $P < 0.05$ in 8.4 and 0% of subsamples, respectively, n=999, Fig 2, S6). This absence
163 of phyllosymbiosis was persistent even when considering clustering levels for defining OTUs
164 higher than 97% (see Supplementary Methods and S7). Hence, two fish species that are
165 phylogenetically close did not host more similar microbiomes than two distant ones (Fig 2).
166 For instance, the dissimilarity values between the two angelfishes *Pygoplites diacanthus* and

167 *Pomacanthus imperator* (Perciformes) (U-Unifrac=0.85±0.11 and W-Unifrac=0.80±0.17)
 168 were higher to the ones obtained between *Pygoplites diacanthus* and the scorpionfish *Pterois*
 169 *miles* (Scorpaeniformes) (U-Unifrac=0.84±0.07 and W-Unifrac=0.73±0.10). Even within the
 170 order Perciformes, which contained most species included in this study, no phyllosymbiosis
 171 was detected and correlation between phylogenetic distance of hosts and phylogenetic
 172 dissimilarity of microbiome was even lower than 0.1 (Mantel tests performed on W-Unifrac
 173 & U-Unifrac P<0.05 in 0.7 and 0% of subsamples respectively, n=999, Fig 2 & S6). For
 174 instance, the dissimilarity values between *Chaetodon falcula* and the phylogenetically distant
 175 *Pterocaesio trilienata* (U-Unifrac=0.83±0.06 and W-Unifrac=0.75±0.06) were nearly
 176 identical to the dissimilarity values between the two phylogenetically close species
 177 *Chaetodon falcula* and *Chaetodon lunula* (U-Unifrac=0.84±0.06 and W-Unifrac=0.74±0.17).
 178

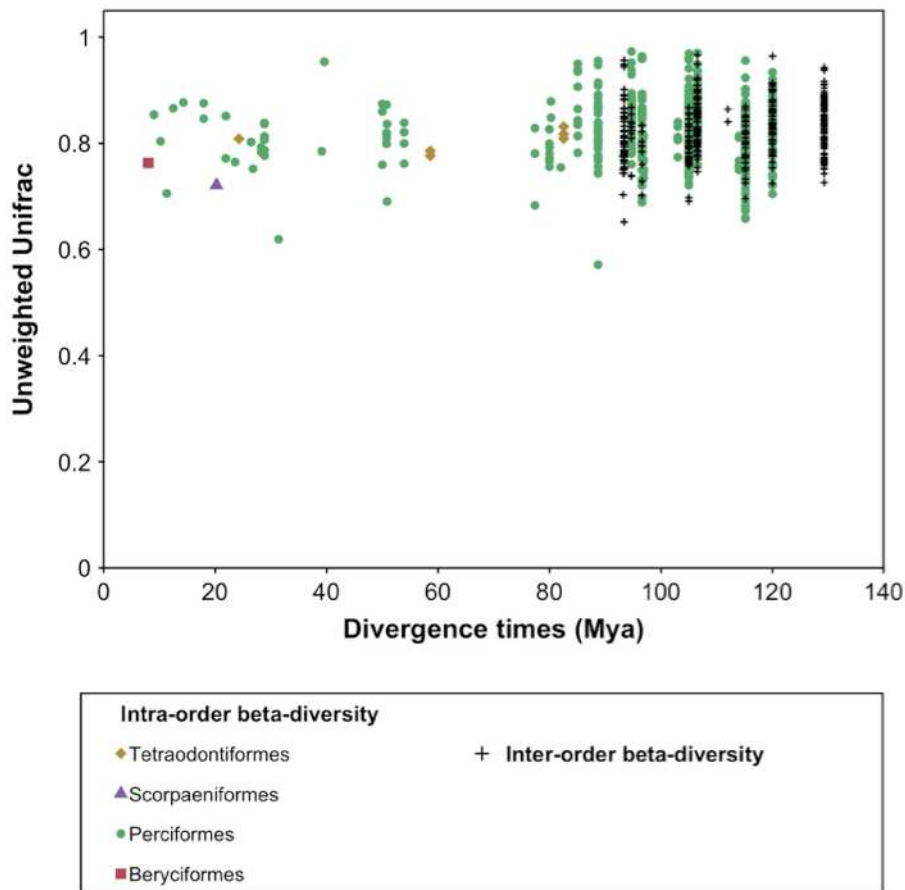

179 **Fig 2: Phylogenetic dissimilarity** between skin-associated microbiomes of fishes belonging to the
 180 same taxonomic order (dots) and from fishes belonging to different orders ('+' sign), along with the
 181 divergence times between fish species. For clarity, only one individual per fish species is represented,
 182 and thus intraspecific dissimilarities are not shown.
 183

184

185 This absence of phylosymbiosis in fish skin microbiome contrasts with previous studies that
186 reported phylosymbiosis for gut microbiome of terrestrial animals (mammals (Groussin et al.
187 2017), hominids (Ochman et al. 2010), insects (Brooks et al. 2016)) and for microbiome of
188 tropical sponges (Easson and Thacker 2014). *However, whether gut microbiome is correlated*
189 *with host phylogeny has never been tested for teleostean fishes.*

190 Teleostean fishes are the most diverse groups of vertebrates and comprise 40 orders, 448
191 families, and more than 30,000 species (Nelson, Grande, and Wilson 2016). According to
192 times estimates from Rabosky et al. (Rabosky et al. 2013), the main fish families included in
193 our study diverged from 53 Mya to 129 Mya. Such divergence times are much larger than
194 those of clades in studies that detected a phylosymbiosis signal, *e.g.* terrestrial mammals (0.8
195 to 150 Mya) (Groussin et al. 2017), hominids (15-20 Mya) (Ochman et al. 2010), and other
196 terrestrial clades (0.2-100 Mya) (Brooks et al. 2016), suggesting that phylosymbiosis pattern
197 may be more detectable in phylogenetically close organisms. Still, phylosymbiosis signal was
198 detected among sponge species that diverged 680 Mya (Easson and Thacker 2014).

199
200 The absence of a significant phylogenetic signal among the marked interspecific differences
201 in fish skin microbiome could be explained by the role of three drivers: (i) environmental
202 factors, (ii) fish ecological traits, and/or (iii) fish immune system. First, fishes included in this
203 study were sampled at less than 15 km of distance away from each other, and reef type
204 (fringing vs barrier) explained less than 3% of dissimilarity in skin microbiome of fishes
205 found in both habitats, while fish species explained around 30% (PERMANOVAs performed
206 on fish species recovered in both sites, $P=0.001$ for fish species and 0.002 for reef type, S8).
207 For comparison, microbial phylogenetic entropy of plankton showed higher variability
208 between reef types (PERMANOVA performed on W-Unifrac, $P=0.001$ $R^2=0.27$). Hence the
209 variability in skin microbiome found within and among species is unlikely driven by
210 environmental factors and is thus rather driven by host-specific drivers.

211
212 We tested whether phylogenetic structure of skin microbiome could be predicted by key
213 ecological traits of fishes, including body size, schooling, period of activity, diet, mobility,
214 and position in the water column (S9 and Supplementary Methods). The only trait that yielded
215 a significant, although weak explanatory effect ($R^2=0.18$ when tested with W-Unifrac) was
216 diet (Table 2 and S10). Such an effect was not due to a transfer of microbial cells from sessile
217 invertebrates to sessile invertebrates-eating species (S11). Although it has been proven that
218 diet shapes gut microbiome of other vertebrates, including teleostean fishes, at both

219 interspecific (Ley et al. 2008; Muegge et al. 2011; Sullam et al. 2012; Sanders et al. 2015;
 220 Groussin et al. 2017) and intraspecific scales (Wu et al. 2011; Muegge et al. 2011; Sullam et
 221 al. 2015; Williams et al. 2016), this is the first report of an effect of species diet on its skin
 222 microbiome. An explanation would be a transfer from fishes' feces to their skin, explaining an
 223 indirect effect from their diet. However gut microbiome of coral fish are still largely unknown
 224 (but see (Miyake, Ngugi, and Stingl 2015) on *Acanthuridae* from Red Sea).

225

226 **Table 2: Effect of fish ecological traits on the structure of skin microbial communities**

Ecological Trait	Unweighted Unifrac		Weighted Unifrac	
	% of sign. P-values	Mean R ²	% of sign. P-values	Mean R ²
Diet	97.9	0.16 ± 0.01	88.1	0.18 ± 0.01
Size	23.2	0.10 ± 0.00	8.8	0.10 ± 0.01
Schooling	5.1	0.09 ± 0.00	24.4	0.10 ± 0.01
Mobility	4.7	0.05 ± 0.00	2.1	0.05 ± 0.01
Position	8.8	0.05 ± 0.00	4.6	0.04 ± 0.01
Activity	0	0.04 ± 0.00	0.1	0.04 ± 0.01

227 Results of the PERMANOVAs-based analysis assessing the effect of fish ecological traits performed
 228 on 999 subsampling replicates containing one individual per fish species (see Supplementary Methods
 229 for more details). Mean and associated standard deviation of R-squared values on 999 subsamples are
 230 provided, as well as the percentage of subsamples where the correlation was significant (P<0.05).
 231

232 Third, fish-associated microbial communities closely interact with immune system of their
 233 host, eliciting immune responses and educating immune system (Kelly and Salinas 2017).
 234 Malmstrom et al. (Malmstrøm et al. 2016) recently revealed that the number of copies of
 235 histo-incompatibility genes MHCI and MHCII, which encode proteins that detect non-self
 236 antigens and trigger an immune response, varies drastically among teleost fishes and do not
 237 perfectly fit phylogeny. In addition, differences in skin immunology could occur between
 238 individuals (*e.g.* between starved and nourished individuals (Caruso et al. 2010), between
 239 healthy and infected individuals (Lindenstrøm, Secombes, and Buchmann 2004), and between
 240 juveniles and adults (Grøntvedt and Espelid 2003)). Therefore, difference in immune system
 241 of fish could explain the high levels of both intra- and interspecific variability in skin
 242 microbiome as well as the absence of phylogenetic signal.

243

244 **Microbial diversity hosted by fishes is vulnerable to global change**

245 Climate change and fishing pressure have been the main drivers of decline of marine fish
246 populations for the last 30 years (Jones et al. 2004; Graham et al. 2008; Bellwood et al. 2004;
247 Myers et al. 2007). Therefore, any microbial diversity associated to fish species that are
248 vulnerable to these threats is vulnerable too. We found that phylogenetic richness of skin
249 microbiome was significantly correlated to host's vulnerability to fishing (as estimated by
250 (Cheung, Pitcher, and Pauly 2005) ; Spearman's correlation test, $P < 0.05$ in 95.1% of
251 subsamples, $\rho = 0.43 \pm 0.08$, $n = 999$). Hence, the 10% most vulnerable fish species included
252 in our study (vulnerability score ranging from 36 for *Pterois radiata* to 79 for *Sphyrana*
253 *barracuda*) hosted a phylogenetic richness 1.5 times higher than the 10% less vulnerable
254 species (vulnerability ranging from 10 for *Corythoichthys flavofasciatus* to 25 for *Myripristis*
255 *violacea*). However, phylogenetic entropy of microbiome was not significantly correlated to
256 vulnerability to fishing ($P < 0.05$ in 47.9% of subsamples, $\rho = -0.33 \pm 0.07$, $n = 999$). Thus, the
257 fish species that are the most threatened by fishing host OTUs that are phylogenetically
258 unique and rare. Decline of these fishes would therefore be accompanied by the loss of such
259 microbial diversity from coral reef. Neither phylogenetic richness, nor phylogenetic entropy,
260 was significantly correlated to vulnerability to habitat loss (S12).

261
262 We here report that the high macroscopic fish biodiversity in a coral reef supports a high
263 biodiversity of microbial species because each fish species host a high and unique diversity of
264 microbes. In addition, the absence of phyllosymbiosis pattern related to these differences has
265 important consequences for conservation of microbial diversity associated to fishes since
266 protecting a few species of each clade does not prevent from losing a unique fraction of
267 microbial diversity. Such a loss is even more likely under current fishing effort, which target
268 species with the highest phylogenetic richness of microbes. These findings raise the need for a
269 comprehensive assessment of the whole microbial biodiversity associated to coral reefs that
270 are vanishing at an accelerated rate.

271

272 **Authors' contribution statement**

273 Conceptualization, M. C., T.B. and S.V.; Methodology, M.C., C.B. N.A.G., T.B. and S.V. ;
274 Investigation, M.C., J-C.A., C.B., T.C, F.R., E.S. and S.V; Formal Analysis, M.C.; Writing–
275 Original Draft, M.C.; Writing–Review & Editing, M.C., J-C.A., Y.B., C.B., T.C., N.A.G.,
276 F.R., E.S., T.B and S.V.; Data Curation, M.C.; Funding Acquisition, T.B.; Supervision, T.B.
277 and S.V.

278

279 **Conflict of Interest**

280 Authors have no conflict of interest to disclose.

281

282 **Additional Information**

283 This project was funded by the TOTAL Foundation. The funders had no role in study design,

284 sampling and analysis decision to publish, or preparation of the manuscript.

5. Importance et vulnérabilité du microbiome cutané des animaux dans l'écosystème marin

Many species of bacteria grow tenaciously attached to solid surfaces. [...] Exclusive of exotic species from the terrestrial environment along the littoral zone, most of the bacteria found in the sea appear to be associated with solid surfaces.

Claude E. Zobell, 1943

5.1 Microbiome cutané et communautés planctoniques

Dès 1933, le microbiologiste américain, Arthur Henrici, écrivait, dans un contexte où prévalaient les cultures pures en milieu liquide, qu'« il est évident que la plupart des bactéries aquatiques ne sont pas des organismes flottants, mais croissent sur les surfaces immergées » (Henrici 1933). Dix ans plus tard, Claude Zobell a constaté que des bactéries introduites dans une bouteille en verre contenant un milieu liquide disparaissaient de la phase liquide, et que les parois de la bouteille présentaient une densité bactérienne croissante, démontrant les propriétés d'adhésion et de croissance des cellules microbiennes sur les surfaces (Zobell 1943).

Il est aujourd'hui reconnu que beaucoup d'espèces microbiennes sont capables de passer d'un mode de vie sessile à un mode de vie attaché à des surfaces sous forme de microcolonies ou de biofilms (Grossart 2010). Les biofilms sont des assemblages de microorganismes pouvant comprendre de nombreux taxons, englués dans une matrice polysaccharidique sécrétée par les cellules elles-mêmes (Stoodley et al. 2002). La synthèse de ces polymères, associée à une différenciation des cellules, entraîne l'émergence de propriétés écologiques propres au système biofilm, telles que l'augmentation des transferts horizontaux de gènes, de la résistance au stress nutritionnel, aux molécules antimicrobiennes et à la prédation (Flemming et al. 2016). Depuis la publication de Zobell en 1943, de nombreux auteurs ont démontré expérimentalement que l'essentiel de l'abondance et de l'activité microbienne marine se situe au niveau des biofilms (e.g. Haglund et al. 2002)). D'autres ont également démontré que les biofilms présentent généralement une diversité importante, que ce soit sur des surfaces inertes, ou à la surface d'animaux (Egan, Thomas, and Kjelleberg 2008; Sweet, Croquer, and Bythell 2011; Zettler, Mincer, and Amaral-Zettler 2013; Larsen et al. 2013; Apprill et al. 2014; Chiarello et al. 2015; Apprill 2017).

Malgré cela, l'essentiel des études portant sur la « diversité microbienne marine » se concentre sur la colonne d'eau (Sunagawa et al. 2015), ou dans une moindre mesure, sur le sédiment (Zinger et al. 2011). Ainsi, comme nous l'avons vu tout au long des chapitres 1 et 4,

les communautés microbiennes vivant à la surface des animaux marins sont encore largement méconnues. Il est nécessaire aujourd'hui d'amplifier l'effort actuel de recherche sur ces communautés de surface. En effet, elles ont potentiellement un rôle tout aussi important que les cellules planctoniques, sinon plus, dans le fonctionnement de l'écosystème marin. Non seulement elles présentent des taux métabolique et reproductif importants (*e.g.* biofilms, Grossart 2010), mais elles participent à la vie et à la santé des animaux peuplant l'écosystème marin (*e.g.* nutrition, résistance), et donc à leur potentiel de reproduction et d'adaptation.

Les macro-organismes marins présentent une importante diversité, regroupant au moins 30 phylums et presque 200 000 espèces d'animaux (World Register of Marine Species, <http://www.marinespecies.org>). Cette diversité, associée à une spécificité du microbiome de surface pour son espèce hôte (voir chapitre 4), pourrait entraîner une diversité microbienne encore plus importante. Les microbiomes de surface des animaux marins pourraient donc constituer une contribution majeure à la biodiversité marine globale, contribution qui pourrait entraîner un véritable changement de paradigme quand à l'étude des communautés marines et du fonctionnement de l'écosystème océanique face aux changements globaux.

5.2 Vulnérabilité des macro-organismes et de leurs microbiomes

Comme nous l'avons vu lors du chapitre 1, nous assistons aujourd'hui à une crise environnementale sans précédent au cours de laquelle les océans risquent d'être en première ligne, principalement à cause des pressions anthropiques, *i.e.* le réchauffement climatique, la surpêche et la pollution. Les modèles climatiques récents prédisent une augmentation moyenne de la température de l'océan de 2,7 degrés au cours du 21^e siècle, ainsi qu'une acidification de l'eau, une diminution de l'oxygène dissous et une baisse de la productivité primaire (Bopp et al. 2013).

L'impact de ces changements globaux sur les communautés microbiennes océaniques et les conséquences potentielles sur les grands cycles géochimiques sont encore très mal connus. L'augmentation de la température de l'eau et l'acidification entraînent des modifications de la structure des communautés microbiennes associées aux sédiments marins (Currie et al. 2017) et aux coraux (Webster et al. 2016). Des études réalisées en mésocosme sur différentes classes de taille de plancton et sur des biofilms ont également démontré un avantage sélectif du pico- et du nanoplancton, au détriment des plus gros micro-organismes, notamment les brouteurs (Russell et al. 2013; Sala et al. 2016).

Chez les macro-organismes, l'effet des changements globaux est beaucoup mieux étudié. Des études ont reporté une diminution drastique de l'abondance (80 à 90%) des très grands organismes marins tels que les baleines, ainsi qu'une diminution de la répartition

géographique des grands prédateurs pélagiques (McCauley et al. 2015). Les écosystèmes coralliens sont particulièrement touchés par les changements globaux (Ban, Graham, and Connolly 2014), entraînant des épisodes de blanchiment massifs des coraux (Hughes et al. 2017), et des diminutions de l'abondance de nombreuses espèces de poissons dépendantes de ces habitats ont déjà été reportées (Wilson et al. 2006). Dans certaines régions, on enregistre même l'apparition de *dead zones*, vides de tout macro-organisme à cause du manque d'oxygène (Diaz and Rosenberg 2008).

Que deviennent alors les microorganismes associés aux espèces macroscopiques disparues ? Quelle est la conséquence de la perte de diversité macroscopique sur la diversité microscopique de l'écosystème ? Ces questions sont aujourd'hui sans réponse.

5.3 Objectifs du chapitre et principaux résultats

L'objectif de ce chapitre était donc de mesurer pour la première fois la contribution des communautés microbiennes associées à la surface des macro-organismes marins à la diversité microbienne totale d'un écosystème. Pour cela, nous nous sommes focalisés sur un écosystème corallien au sud de l'île de Mayotte, France. En une campagne d'échantillonnage, nous avons prélevé le microbiome de surface des espèces les plus abondantes, soit 138 poissons téléostéens, 84 anthozoaires, et 43 autres invertébrés tels que des mollusques, des échinodermes et des crustacés (voir chapitre 2).

J'ai tout d'abord comparé la diversité microbienne portée par ces animaux à celle présente dans l'eau les environnant. J'ai démontré que le microbiome des animaux marins présente la plus grande richesse phylogénétique, et que celle-ci comporte des lignées phylogénétiques qui ne sont pas retrouvées dans l'eau de mer. Au contraire, les communautés planctoniques présentent une très faible diversité propre, et partagent donc l'essentiel de leur diversité avec les autres compartiments de l'écosystème.

Ensuite, j'ai démontré que la diversité totale du microbiome associé aux animaux était favorisée par une importante dissimilarité entre taxons, et qu'il n'existait pas de microbiome « typique » des poissons ou des coraux.

Enfin, j'ai étudié l'impact d'une perte de diversité macroscopique sur la diversité microbienne globale en simulant la disparition des espèces de coraux durs les plus sensibles au réchauffement climatique, et celle des espèces de poissons les plus sensibles à la surpêche et à la perte d'habitat liée à la perte des coraux. J'ai démontré qu'une perte totale de ces espèces entraînait *in fine* une perte de 46% de la diversité microbienne totale de l'écosystème.

Ces résultats sont détaillés dans le manuscrit E.

1 **5.4 Manuscrit E**

2

3 **Macroscopic biodiversity of coral reefs supports a high, unique and vulnerable**
4 **microscopic biodiversity**

5

6 Chiarello M.¹, Auguet J-C.¹, Claverie T.^{1,2}, Sucre E.^{1,2}, Bouvier C.¹, Rilleuvineuve F.¹ ,
7 Nicholas AJ Graham³, Bettarel Y.¹, Villéger S.¹ and Bouvier T.¹

8

9

10 ¹Marine Biodiversity, Exploitation and Conservation (MARBEC), Université de Montpellier,
11 CNRS, IRD, IFREMER, Place Eugène Bataillon, Case 093, 34 095 Montpellier Cedex 5,
12 France

13 ²Centre Universitaire de Formation et de Recherche de Mayotte, Route nationale 3, BP53,
14 97660 Dembeni, France

15 ³Lancaster Environment Centre, Lancaster University, Lancaster, UK

16

17 **En préparation**

18

19 Des informations supplémentaires complètent ce manuscrit, disponibles en section 7.6

20

21

22

23

24

25

26

27

28

29

30

31

32

33

34 **ABSTRACT**

35 Marine environments host a huge diversity and biomass of microorganisms especially within
36 the water column as well as on surfaces and in gut of macro-organisms. While microbial
37 communities inhabiting living surfaces have crucial roles for host's fitness, most of their
38 diversity, including variability between species and animals groups, is still unknown
39 especially in species-rich ecosystems such as coral reefs. Here, we assessed the contribution
40 of various living surfaces, consisting in 138 fish samples, 84 hard, soft corals and anemones,
41 and 43 other mobile and sessile invertebrates on the total microbial diversity in a well-
42 preserved coral reef ecosystem, as well as vulnerability of this microbial diversity to loss of
43 macroscopic diversity due to anthropic changes. We demonstrated that animal surfaces host
44 most of total reef microbial diversity because surface microbiomes are rich and species-
45 specific. Hence, a removal of all macro-organisms included in our study would induce a loss
46 of more than 80% of prokaryotic phylogenetic richness in the ecosystem.

47
48
49
50
51
52
53
54
55
56
57
58
59
60
61
62
63
64
65
66
67

68 INTRODUCTION

69 Marine ecosystems provide habitats supporting a high abundance and high diversity of micro-
70 organisms, including viruses, Archaea, bacteria and microeucaryotes (Kirchman 2010). The
71 numerous studies of eukaryotic and prokaryotic microbial diversities from the water column
72 (Bork et al. 2015) have demonstrated that marine microbes are functionally diverse, including
73 auto- and heterotrophic organisms, primary producers and grazers and viruses, and are
74 consequently key players of biogeochemical cycles occurring in the oceans (Kirchman 2010).

75
76 However marine ecosystems also include diverse biotic microhabitats where microbes are
77 abundant, that are surface of living animals, including sessile invertebrates such as corals, and
78 mobile vertebrates like fishes (McFall-Ngai et al. 2013). Scleratinian corals, for instance,
79 besides their microalgal symbionts, host from 10^6 to 10^8 microbial cells per milliliter of their
80 surface mucus, which can represent thousands of bacterial Operational Taxonomic Units
81 (OTUs) (Bourne, Morrow, and Webster 2016). Corals also host Archaea and viruses,
82 demonstrating the high phylogenetic diversity of coral-associated microbial communities
83 (Nguyen-Kim et al. 2015; Frade et al. 2016). Those communities play crucial roles for their
84 hosts, especially mediating resistance to pathogens (Krediet et al. 2013) and tolerance to
85 environmental perturbations (Glasl, Herndl, and Frade 2016), likely including thermal stress
86 (Ziegler et al. 2017). Moreover, members of coral-associated microbial communities include
87 several ecosystem-significant genera involved in N, C and S cycling, which are participating
88 to coral's nutrition, and hence to marine ecosystem functioning (Bourne, Morrow, and
89 Webster 2016).

90
91 Despite the potentially significant roles of animal surfaces-associated communities in marine
92 ecosystems, they have been scarcely investigated to date compared to planktonic and benthic
93 microbial communities. In addition, most studies focused on corals and sponges (Sunagawa,
94 Woodley, and Medina 2010; Thomas et al. 2016), and to a lesser extent to some mollusks of
95 economical interest (e.g. (Lokmer et al. 2016)). The microbiome of other invertebrates, *i.e.*
96 echinoderms, crustaceans and cnidarians other than scleratinian corals, is still largely
97 unknown. Similarly, if several studies have investigated the microbiome of teleostean fishes
98 (Ghanbari, Kneifel, and Domig 2015), most of them focused on the gut microbiome (Miyake,
99 Ngugi, and Stingl 2015; Givens et al. 2015). By contrast, the surface microbiome of fishes has
100 been poorly investigated (*e.g.* (Larsen et al. 2013; Chiarello et al. 2015) for temperate
101 ecosystems) and never for species inhabiting tropical reefs. Like surface microbiome of

102 marine invertebrates, surface microbiome of teleostean fishes is distinct from planktonic
103 communities (Chiarello et al. 2015), diverse and species-specific (Larsen et al. 2013).

104

105 Most of marine ecosystems host high biodiversity of marine macro-organisms, which have
106 diverse biology (presence of scales or not, nature of the skin, composition of the mucus,
107 release of nutrients and antimicrobial compounds) and ecology (*e.g.* mobility, diet), and hence
108 contrasted habitats for micro-organisms which could eventually promote a global high
109 surface-associated microbial diversity at the ecosystem level. Therefore, it is urgent to test
110 which proportion of marine microbial biodiversity is actually living on macro-organisms.
111 This statement is particularly true for coral reefs, which host more than two thirds of the
112 marine teleostean biodiversity (Kulbicki et al. 2013; Nelson, Grande, and Wilson 2016), and
113 >1 millions invertebrates species (Stella et al. 2011). These ecosystems play crucial roles for
114 global oceanic ecosystem services, generating primary production sustaining more than 25%
115 of all marine species and providing food and protection for millions of people (Peterson and
116 Lubchenko 2012). These ecosystems are vulnerable to anthropic changes, especially ocean
117 warming and acidification, which induced massive coral bleaching events all around the
118 world during the last two years (Hughes et al. 2017). While a few studies have investigated
119 the possible direct effects of anthropic pressures on host-associated microbiome in coral reefs
120 (especially in corals, *e.g.* (Webster et al. 2016; Zaneveld et al. 2016)), the effect of an erosion
121 of macroscopic biodiversity on ecosystem's microbial biodiversity is still unknown.

122

123 The objective of this study was therefore to assess the contribution of host-associated surface
124 microbiomes to the total microbial diversity of a healthy coral reef and the potential effects of
125 an erosion of macroscopic diversity due to anthropic pressures on reef microbial diversity.

126

127 **MATERIAL AND METHODS**

128 **Study area**

129 Sampling was conducted on November 2015 (17th to 27th) on coral reefs around Mayotte
130 Island (France), located in the Western part of the Indian Ocean. Mayotte lagoon is the third
131 largest lagoon in the world and houses 195 km of coral reefs and more than 700 fish species
132 (Wickel et al. 2014). Fish were sampled from two sites in the South West of the lagoon: a
133 fringing reef (S12°54'17.46'', E44°58'15.72''), and the inner slope of the barrier reef
134 (S12°57'33.72'', E45°04'49.38''). Both sites are far from cities, were at a good ecological
135 state at the time of sampling with more than >50% of coral cover and abundant fish

136 communities including predators such as groupers and barracudas.

137

138 **Sampling procedure**

139 Sampling objective was to target the most abundant organisms from each of main animal
140 groups within a radius of 50m around each site. Sampling was authorized by the Mayotte's
141 maritime authority (permit N°12/UTM/2015).

142

143 In order avoid contamination during sampling; fishes were caught using speargun and
144 hookline and killed immediately after capture by cervical dislocation (following the European
145 directive 2010/63/UE). Fishes were handled by the mouth using a clamp and all participants
146 wear gloves. After death, the fish was laid down, and skin microbiome was sampled by
147 swabbing the entire untouched side of the animal using buccal swabs (SK-2S swabs, Isohelix,
148 UK), with the exception of the head. Surface microbiomes of *Anthozoa* were sampled by
149 taking out a 1 to 10 cm fragment of a colony out of the water and exposing to air, which
150 causes mucus secretion. This mucus dripping from the coral surface contains the microbiota
151 and was directly collected (Leruste, Bouvier, and Bettarel 2012). For the few corals that don't
152 secrete mucus when exposed to air, surface microbiome was sampled by swabbing the entire
153 untouched surface of the specimen. Other invertebrates were caught on the bottom using
154 gloves, and entirely swabbed on the boat for 1 minute. In the case of clams and hermit crabs,
155 the swab was carefully inserted inside the shell before gently rubbing the surface of the living
156 tissues of the animal for 30 s. All invertebrates were released after microbiome sampling.

157

158 A total of 138 fishes from 44 species and 22 families were sampled on the two sites. 84
159 colonies of hard and soft corals, gorgonians and anemones (referred collectively as *Anthozoa*)
160 were sampled, belonging to 14 scleratinian genera, 3 octocorallians (soft corals and
161 gorgonians) and one anemone species. We also sampled 43 other invertebrates, which
162 belonged to crustaceans, echinoderms, mollusks and sponges. The number of individuals (or
163 colony) sampled in each site varies from 1 to 9 (see Table 1 and Supplementary Information
164 S1).

165

166

167

168

169

170 **Table 1: Microbial communities sampled**

Coral reef compartment	Animal group	Number of species or taxa	Number of samples	Details
	Teleost fish	44	138	<i>5 orders and 22 families</i>
Animal surface	Anthozoa	18	84	<i>14 hard coral genera, 2 soft coral genera, 1 gorgoniidae and 1 anemone</i>
	Other invertebrates	12	43	<i>2 crustaceans, 7 echinoderms, 1 mollusk, and 2 sponges</i>
Planktonic	-	-	35	<i>17 surface samples, and 18 samples from the bottom of the water column</i>
Total			300	

171 Details about animal taxa and number of individuals sampled for each taxon are provided in
 172 Supplementary Information S1.

173

174

175 Fishes were identified at species level. Corals were identified at genus level. Classification of
 176 other invertebrates was made at species level when possible (for crustacean, starfish, urchin,
 177 anemone), or at higher taxonomic levels for a few clades (one sea cucumber, comatule, hermit
 178 crab, brittle stars and giant clams).

179

180 Each day of sampling 200-mL seawater samples were collected at sea surface and at 30 cm
 181 from the bottom of the sea, stored in an electric cooler, and filtrated at the end of each day
 182 through a 47 mm 0.2 μm polycarbonate membrane (Whatman, Clifton, USA). The
 183 membranes were then placed in sterile cryotubes. A total of 35 water samples were collected
 184 during the campaign.

185

186 All samples were stored at -5°C in an electric cooler during the day and remained frozen until
 187 DNA extraction.

188

189 **16S rDNA amplification and sequencing**

190 Swabs and water membranes were incubated during 30 minutes at 37°C in 570 μL of lysis
 191 buffer from Maxwell® Buccal Swab LEV DNA kits (Promega Corporation, Madison, USA)
 192 and 2 μL of 37.5-KU μL^{-1} Ready-Lyse lysozyme™ (Epicentre Technologies, Madison, USA).
 193 Then, 30 μl of proteinase K (from manufacturer's kit) were added and tubes were incubated

194 overnight at 56°C. The totality of the solution was then placed in the kit for extraction. In the
195 case of coral mucus, two 570- μ L mucus samples were incubated separately with 570 μ L of
196 lysis buffer, following the same protocol and extracted using two kits before pooling.

197

198 DNA extraction was performed using the Maxwell® 16 Bench-top extraction system
199 following manufacturer's instructions, and eluted in 50 μ L of elution buffer.

200 The V3-V4 region of the 16S rDNA gene was amplified using the prokaryotic primers
201 modified for Illumina sequencing 515F (5'-C TTT CCC TAC ACG ACG CTC TTC CGA
202 TCT - GTG CCA GCM GCC GCG GTA A- 3') (Caporaso et al. 2011) and the modified
203 version of 806R by Apprill et al. (Apprill et al. 2015) (5' – G GAG TTC AGA CGT GTG
204 CTC TTC CGA TCT - GGA CTA CNV GGG TWT CTA AT - 3'), with PuRe *Taq* Ready-
205 To-Go PCR Beads (Amersham Biosciences, Freiburg, Germany) using 1 μ L of extracted DNA
206 and 10 μ M, μ L⁻¹ of each primer as follows: initial denaturation at 94°C for 1 min, followed by
207 35 cycles of 94°C for 1 min, 55°C for 1 min and 72°C for 1 min, ending with a final extension
208 at 72°C for 10 min. Equimolar amounts of sample DNA extracted from each reef type were
209 separately pooled and sequenced in two separated runs by an external laboratory (INRA GeT-
210 PlaGE platform, Toulouse, France) on an Illumina platform using the 2x 250 bp MiSeq
211 chemistry. 7 PCR blanks were included in each sequencing run in order to assess the presence
212 of contaminants, which were removed during subsequent steps of sequence processing.

213

214 **Sequence processing and phylogenetic analyses**

215 Sequence processing was performed following the Standard Operating Procedure of Kozich et
216 al for MiSeq (Kozich et al. 2013), https://www.mothur.org/wiki/MiSeq_SOP, (2017) using
217 Mothur (Schloss et al. 2009). After assembly of paired reads from each run, sequences of both
218 runs were merged and sequences with an abnormal length (outside a range of 250-300 pb)
219 were removed. Sequences were aligned along the SILVA reference database (Quast et al.
220 2013) release 128. Chimeras were removed using UCHIME (Edgar et al. 2011). Sequences
221 were then classified using the SILVA reference taxonomy and the non-prokaryotic ones were
222 removed. 5,828,480 sequences from 300 samples were kept after cleaning process, ranging
223 from 2,443 to 43,504 sequences per sample. After this, 2,000 sequences were sub-sampled
224 within each sample (as done in (Caporaso et al. 2011)) in order to correct the uneven
225 sequencing efficiency among samples and hence carry further analyzes on unbiased estimates
226 of microbial diversity. Sequences were then grouped into OTUs using a 97% cutoff parameter

227 to obtain 18,486 OTUs from 300 samples. Chao's non-parametric coverage computed using
228 *entropart* R-package averaged $93\pm 5\%$ across all samples (Chao et al. 1988; Marcon and
229 Hérault 2014).

230

231 The most frequent sequence for each OTU was selected as reference and added to the SILVA
232 reference phylogenetic tree using ARB software (Ludwig et al. 2004). The full phylogenetic
233 tree was then pruned using the *ape* R-package to remove all but the added sequences, while
234 keeping the topology of the reference SILVA tree. A chronogram was then adjusted to the
235 phylogenetic tree using PATHd8 (Britton et al. 2007). The divergence time between *Archaea*
236 and *Bacteria* was fixed at 3.8 Ga. The minimum divergence time between *Euryarchaeota* and
237 other *Archaea* was set to 2.7 Ga (Blank 2009), and the maximum age of apparition of
238 *Thermoplamatales* was set to 2.32 Ga (Blank 2009). The minimum age of apparition of
239 *Cyanobacteria* was set to 2.5 Ga (Schirmer et al. 2013). The minimum divergence time
240 between *Rickettsiales* and the rest of Alphaproteobacterial sequences was set at 1.6 Ga, as
241 done by Groussin et al. (Groussin et al. 2017). Finally the divergence times between
242 *Chromatiaceae* and other *Gammaproteobacteria*, was set to minimum 1.64 Ga (Brocks et al.
243 2005).

244

245 **Assessing microbial biodiversity**

246 The overall surface microbiome of each fish species, Anthozoa genus, or other invertebrates'
247 taxa, was computed as the mean relative abundance of each OTU across individuals from the
248 same taxon (see S1). Phylogenetic diversity of each microbiome was described with two
249 complementary indices (Chao, Chiu, and Jost 2010). Phylogenetic richness of each species
250 was measured with Faith's PD which accounts only for position of OTUs on the phylogenetic
251 tree (Faith 1992) using *picante* R-package (Kembel et al. 2010), and then corrected by the
252 total height of the prokaryotic tree in order to scale values between 0 and 1. Phylogenetic
253 entropy, taking into account the relative abundance of OTUs as well as their position on the
254 phylogenetic tree, was measured using Allen's index (Allen, Kon, and Bar-Yam 2009),
255 which is a phylogenetic extension of Shannon's entropy. Allen index was computed using our
256 own R-function (<https://github.com/marlenec/chao>, q=1) adapted from *entropart* R-package
257 (Marcon and Hérault 2014). Faith's index increases when communities are composed of
258 OTUs that are phylogenetically distant, while Allen's index increases when their most
259 abundant OTUs are phylogenetically distant.

260

261 Phylogenetic dissimilarity between all pairs of microbiomes was assessed using two
262 complementary indices: the relative abundance weighted and unweighed versions of the
263 Unifrac index using the *GUniFrac* R-package (Chen and ORPHANED 2012). Abundance
264 unweighted phylogenetic dissimilarity indices ranges from 0 when assemblages share the
265 same phylogenetic lineages to 1 when assemblages are made of phylogenetically distant
266 OTUs, while weighted dissimilarity indices tend to 0 when assemblages share the same
267 dominant phylogenetic lineages and tend to 1 when assemblages are dominated by
268 phylogenetically distant OTUs.

269

270 **Statistical tests**

271 The comparison of phylogenetic richness and entropy values obtained from each ecosystem
272 compartment (planktonic and animal surface microbiome) was done using a Kruskal-Wallis
273 test (999 permutations) in *vegan* R-package.

274 To assess the contribution of each compartment to global microbial diversity in the
275 ecosystem, two analyses were performed. The first analysis consisted in selecting OTUs that
276 were unique from each compartment, *i.e.* recovered in only in planktonic or animal surface-
277 associated communities, and calculating the phylogenetic richness associated to these OTUs.
278 The second analysis consisted in accumulation curves, which were obtained by randomly
279 picking from 1 to 75 animal taxa and 1 to 35 planktonic communities and computing the total
280 phylogenetic richness for each set of communities. This procedure was performed 100 times
281 and permitted to compare level of phylogenetic richness for a given number of communities.
282 Additionally to this visual analysis, we also estimated the total richness of planktonic and
283 animal surface-associated communities, by computing the Chao1 estimator on the pooled
284 OTUs raw counts across all communities in both compartments (Chao 1984) using *fossil* R-
285 package.

286 Significant difference in microbial structure and composition between planktonic and animal
287 surface-associated microbial communities was assessed using two Permutational multivariate
288 ANOVAs (PERMANOVAs) performed respectively on abundance unweighted phylogenetic
289 dissimilarities (U-Unifrac) and weighted dissimilarities (W-Unifrac). To assess if planktonic
290 communities were more variable than surface-associated communities, a permutation analysis
291 of dispersion (PERMDISP) was performed on both weighted and unweighted dissimilarities
292 among planktonic communities and among animal surface-associated communities using the
293 *vegan* R-package.

294 Significant differences between surface microbiomes associated to the three major animal
295 types (44 teleostean fish species, 24 Anthozoan genera and 12 other invertebrates' taxa) were
296 assessed using PERMANOVAs performed on both unweighted and weighted dissimilarities.
297 Last, the effect of animal's taxon to its associated surface microbiome was assessed on the
298 full dataset of a given animal type (138 fishes, 84 Anthozoan colonies, or 43 individuals in
299 "other invertebrates" group) using a separated PERMANOVAs for each animal type
300 (teleostean fishes, Anthozoa and other invertebrates) performed on both unweighted and
301 weighted dissimilarities.

302

303 In order to identify bacterial clades that are different between planktonic and animal surface
304 associated communities, and consistent among water samples or animal taxa (*i.e.* consistently
305 retrieved in all subclasses of the same class), we performed a LefSe analysis (Segata et al.
306 2011), using respectively water samples and animal taxa as subclasses.

307 Then, to identify biomarkers for main animal groups (teleostean fishes, *Anthozoa* and other
308 vertebrates), a LefSe analysis was performed using these groups as main classes, and the
309 different animal taxa belonging to these groups (Fish species, *Anthozoan* genera and other
310 invertebrates' taxa) as subclasses.

311

312 Tests performed on abundance weighted and unweighted diversity and dissimilarity indices
313 revealed overall congruent results (see S2).

314

315 **Vulnerability of microbial diversity scenarios**

316 To assess the vulnerability of reef microbial diversity to the loss of macro-organisms we
317 simulated an extinction scenario combining the effects of global warming and overfishing.
318 More precisely, macro-organisms species were removed proportionally to their respective
319 vulnerability to heat stress for hard corals, and their vulnerability to habitat loss (due to coral
320 bleaching) *plus* their vulnerability to fishing for fishes, using 100 replicates.

321 Vulnerability to overfishing (Cheung, Pitcher, and Pauly 2005) was obtained from Fishbase
322 (<http://www.fishbase.org/>, 2017). Cheung's vulnerability to fishing is based on fish's total
323 length, life history traits (including age at first maturity, longevity, growth rate, fecundity,
324 spatial behaviour), and geographical range. Vulnerability to habitat loss due to global change
325 in coral reefs was computed as done in (Graham et al. 2011) using data from Fishbase.org and
326 expert knowledge for input variables, which were diet specialization, habitat specialization,
327 recruitment specialization for live coral and body size.

328 Vulnerability of scleratinian coral genus to global warming was based on their bleaching
329 response in the Western Indian Ocean (McClanahan et al. 2007). The genus *Isopora*, for
330 which we had no data, was excluded from the extinction scenario. Similarly, as no data was
331 available for the other *Anthozoa*, as well as all other invertebrates, we excluded them from the
332 scenario as well. Therefore, the vulnerability of microbial diversity reported hereafter is based
333 on microbiome of 44 fish species and 13 genera of scleratinian corals.

334 At each level of extinction (5 to 100% of the most vulnerable scleratinian an fishes removed),
335 the percentage of remaining diversity was compared to the one obtained from a random loss
336 of the same number of corals and fishes, computed 100 times. A significant deviation from
337 this random loss was assessed by computing P-value, calculated as the rank of the mean
338 diversity value in the 100 replicates of the extinction scenario, among the increasingly sorted
339 diversity values of all 100 replicates of the random scenario. We considered that the deviation
340 from the random scenario was significant when $P < 0.05$, meaning that the diversity value in
341 the observed community was lower than the 5% lowest diversity values following the random
342 loss of animal taxa.

343

344 **RESULTS**

345 **Comparison of animal surface microbiomes and planktonic communities**

346 On average, we recovered 201 ± 33 (mean \pm SD) and 253 ± 159 OTUs in planktonic and animal
347 surface-associated communities, respectively. Animal surface-associated communities were
348 the phylogenetically richer ones (Kruskal-Wallis, $P < 0.001$ and associated post-hoc tests
349 $P < 0.05$) with one individual containing on average $6.6 \pm 1.2\%$ of the total branch length of the
350 phylogenetic tree grouping all OTUs recovered in the ecosystem, and planktonic community
351 recovered in one 200-mL water sample contained and $3.2 \pm 1.4\%$ of the total height of the tree,
352 respectively (Figure 1 A, S2-Fig 1).

353

354

355

356

357

358

359

360

361

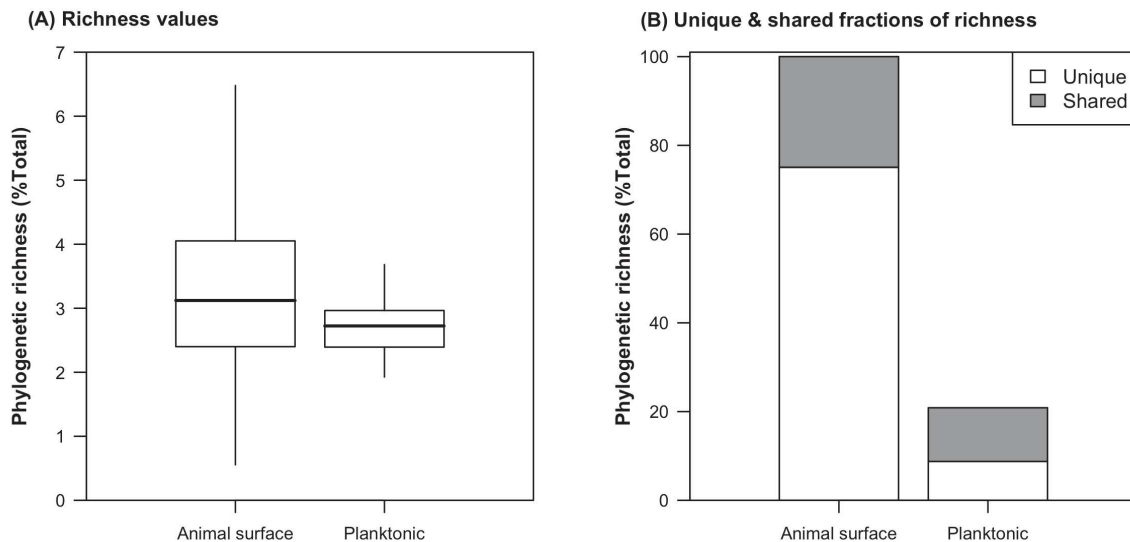

362

363 **Fig 1: Phylogenetic richness of reef microbial communities**

364 (A): Phylogenetic richness measured using Faith's PD (expressed as proportion of total phylogenetic
 365 richness present in all samples) of animal surface-associated microbiomes (e.g. on one fish or coral
 366 colony) and of planktonic communities (i.e. in each water sample) Boxes represent the interquartile
 367 range of phylogenetic richness among communities. Thick bars represent the median of phylogenetic
 368 richness, and vertical segments extend to the most extreme data point that is no more than 1.5 times
 369 the length of the box away from the box. (B): total phylogenetic richness of all animal surface-
 370 associated microbiomes (i.e. after pooling all samples) and of all planktonic communities, and
 371 contribution of the unique (i.e. those recovered only on animals or only in water samples) and shared
 372 OTUs to phylogenetic richness.

373

374

375 The pool of all animal surface-associated communities contained higher OTU richness and
 376 phylogenetic richness than all planktonic communities combined (Figure 1 B, accumulation
 377 curves, S3). Chao's richness estimator reached 29,321 OTUs in animal surface microbiome,
 378 which was 4.6 times the estimation for planktonic communities (6,395.4).

379 More importantly, the 13,825 OTUs that could not be found in planktonic communities made
 380 75% percent of the total phylogenetic richness (Fig 1B, Unique fraction). By contrast, the 938
 381 OTUs found only in planktonic communities made 8.8% of the total phylogenetic richness,
 382 which accounted for half of planktonic phylogenetic richness (Fig 1B). 2.5% of OTUs that
 383 were found only in animal surface-associated microbiomes belonged to the 5% most abundant
 384 OTUs in the same compartment, while 11.1% were moderately abundant OTUs (belonging to
 385 the 5-20% most abundant OTUs), and 56.5% were rare OTUs (belonging to the 50% less
 386 abundant OTUs). By contrast, none of the OTUs found only in planktonic communities
 387 belonged to the 5% most abundant ones. 3.1% belonged to the 5-20% most abundant OTUs,
 388 and 65.2% belonged to the 50% less abundant OTUs (Fig 2-A).

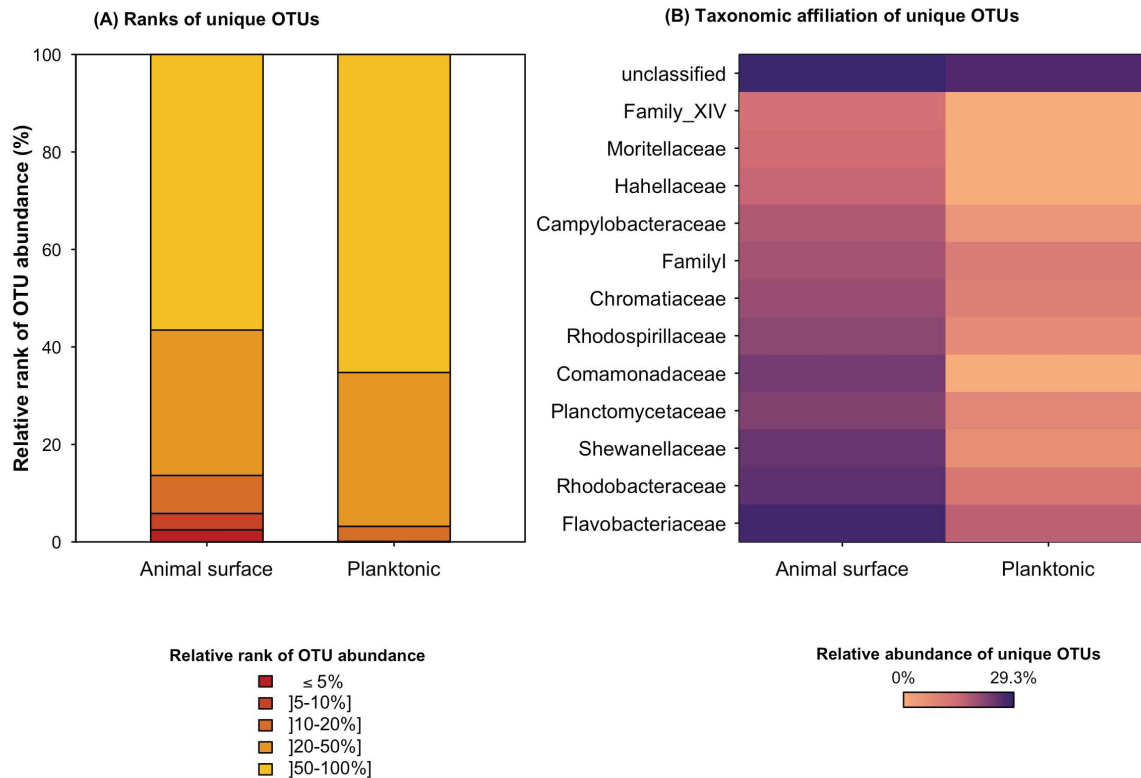

389

390 **Fig 2: Dominance and taxonomic identity of OTUs unique to animal surface-associated**
 391 **microbiomes or planktonic communities.** (A) Rank of abundance of unique OTUs from each
 392 compartment. Each bar represents the proportion of unique OTUs within each group of dominance
 393 (rank of abundance in decreasing order). (B) Heatmap representing the relative abundance of unique
 394 OTUs in each compartment (Animal surface and plankton). OTUs were clustered at family-level, and
 395 only families that made more than 1% abundance in at least one compartment are displayed.

396

397

398 OTUs unique to planktonic communities were affiliated to *Flavobacteriaceae* (0.15%),
 399 *Rhodobacteraceae* (0.06%), and the cyanobacterial Family I (0.01%). OTUs unique to
 400 animal surface-associated microbiomes were mostly affiliated to *Flavobacteriaceae* (1.61%),
 401 *Rhodobacteraceae* (0.58%) and *Shewanellaceae* (0.57%) (Fig 2-B). Overall most of OTUs
 402 unique to a type of community remained unclassified given current reference database, even
 403 at class level (65% of unique OTUs).

404

405 Variability among planktonic communities (U-Unifrac = 0.61 ± 0.05) was significantly lower
 406 than variability among animal surface-associated communities (U-Unifrac = 0.78 ± 0.05 ,
 407 PERMDISP, $P < 0.001$, and Fig 3 and S2).

408

409 Despite this high variability between taxa, the composition of animal surface-associated
 410 communities significantly differed from the planktonic ones (PERMANOVA, animal surfaces

411 vs. planktonic communities, $P=0.001$, $R^2=0.15$) (Fig 3-A). Subsequent LefSe analyses
 412 identified 101 significant biomarkers discriminating planktonic vs. animal surfaces-associated
 413 communities. Animal surface were especially enriched in unclassified *Gammaproteobacteria*,
 414 *Alphaproteobacteria*, and *Firmicutes*, while planktonic communities showed significantly
 415 higher abundances of *Cyanobacteria* (S4).
 416
 417

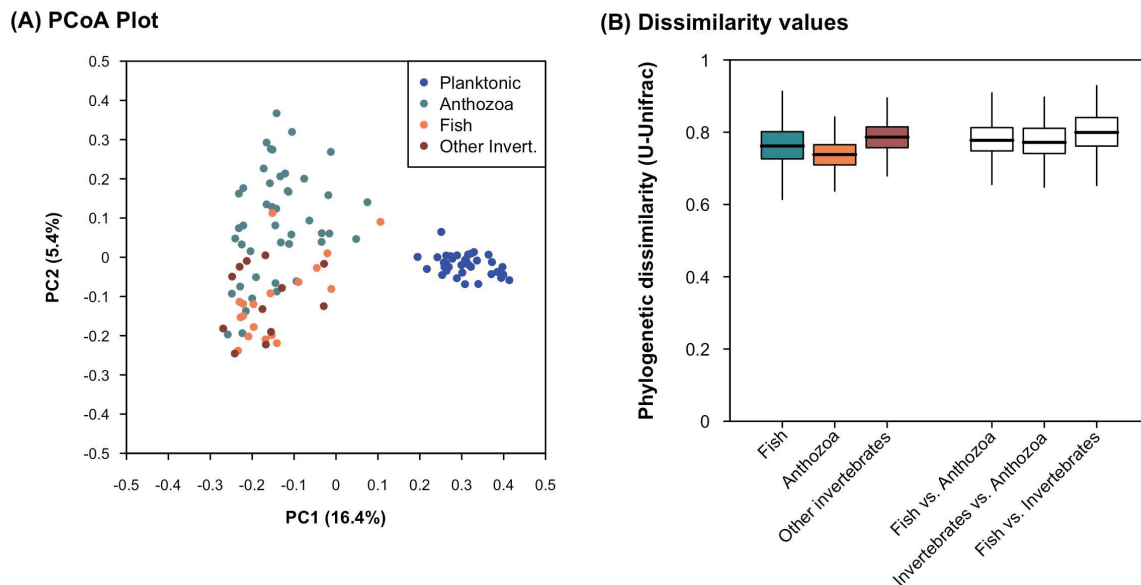

418
 419 **Fig 3: Phylogenetic dissimilarity between microbial communities**
 420 (A) Microbial communities plotted on the two first axes from a PCoA computed on pairwise
 421 unweighted Unifrac dissimilarities between all communities, the closer two points the lowest the
 422 dissimilarity in phylogenetic composition of microbial communities, and (B) average intra- and inter-
 423 group variability of biotic surfaces associated microbiome, measured with unweighted Unifrac. See
 424 S2-Fig 2 for analyzes of dissimilarity in phylogenetic structure using abundance-weighted Unifrac
 425 index.
 426

427 **Phylogenetic richness and dissimilarity between reef organisms**

428 Variability among microbiomes of each group of macro-organisms averaged 0.76 ± 0.05
 429 between different fish species, 0.74 ± 0.04 between *Anthozoa* genera, and 0.79 ± 0.05 between
 430 other invertebrates' taxa (U-Unifrac, KW and associated post-hoc tests, $P < 0.05$ in all pairwise
 431 comparisons). Among each main animal group, there was a significant effect of fish species,
 432 *Anthozoa* genera and, to a lesser extent, other invertebrates' taxa on surface-associated
 433 microbial community structure and composition (PERMANOVA, Table 2). Microbiomes of
 434 fishes, *Anthozoa* and other invertebrates were significantly different when tested by
 435 PERMANOVA ($P=0.001$, $R^2=0.06$) (Fig3-A). However, the variability between fish-
 436 *Anthozoa*- and other invertebrates-associated microbiomes was only 1.02 times higher than

437 the variability between microbiomes from the same group of animals (U-Unifrac, Fig 3-B and
 438 W-Unifrac, S2-Fig 2). Accordingly LefSe could not identify any significant biomarkers for
 439 the surface microbiomes of these three main animal groups, which shared similar class-level
 440 composition (S5).

441

442

443 **Table 2: Phylogenetic dissimilarity of surface-associated microbiomes**

Factor	U-Unifrac		W-Unifrac	
	P	R ²	P	R ²
Fish species	0.001	0.39	0.001	0.41
<i>Anthozoa</i> Genera	0.001	0.39	0.001	0.46
Other invertebrates taxa	0.001	0.27	0.001	0.29

444 The effect of fish species, Anthozoa genera, and other invertebrates taxa were tested using three
 445 separated Permutational Multivariate ANOVAs (PERMANOVAs, 999 permutations) on surface-
 446 associated microbiomes of (i) the 138 teleostean fish samples, (ii) the 82 Anthozoa samples, and (iii)
 447 the 43 other invertebrates' samples. Bold P-values indicate a significant effect of the tested factor.

448

449

450 **Unraveling the core surface microbiome of reef organisms**

451 No OTU was common to all animal taxa studied. Among the 17,483 OTUs found on animal
 452 surfaces, 62% were recovered in the surface microbiome of only one taxon, and only 121
 453 OTUs (0.7% of OTUs) were found in at least half of animal taxa (38 taxa or more). These
 454 “core” OTUs were mostly affiliated to *Gammaproteobacteria*, especially *Alteromonadaceae*,
 455 *Halomonadaceae* and *Vibrionaceae*, *Alphaproteobacteria*, especially *Rhodobacteraceae*, and
 456 *Flavobacteriaceae* (S6), and ranged between 0 and 42% of abundance in a taxon. The 5 most
 457 abundant “core” OTUs across taxa were identified as *Catenococcus* (*Vibrionaceae*) (0-23% of
 458 abundance in a taxon), *Alteromonadales* including *Aestuariibacter* (0-17%), *Cyanobacteria*
 459 (0-42%) and unclassified *Gammaproteobacteria* (0-29%).

460

461 **Vulnerability of reef microbial diversity to loss of macro-organisms**

462 The most vulnerable fish species to the combined overfishing and habitat loss pressures were
 463 *Chaetodon trifascialis*, *Chaetodon meyeri* and *Sphyranea barracuda*. The most vulnerable
 464 coral genus to ocean warming in our dataset was *Montastrea* (McClanahan et al. 2007).

465 There was no correlation between habitat loss of fish species and their surface OTU richness,
 466 phylogenetic richness or phylogenetic entropy (Spearman's correlation test, P=0.77, 0.57 and
 467 0.44, respectively). There was a marginally significant correlation between vulnerability to

468 fishing and fish surface microbial diversity ($P=0.09$, 0.09 and 0.07 and $\rho=0.25$, 0.25 and
469 0.27 respectively for OTU richness and phylogenetic richness and entropy). However, there
470 was no correlation between the combined vulnerability of fishing and habitat loss on fish
471 surface microbial diversity ($P=0.36$, 0.20 and 0.70 , respectively for OTU richness and
472 phylogenetic richness and entropy). There was no correlation between coral's vulnerability to
473 warming and its associated OTU richness, and phylogenetic richness and entropy ($P=0.25$,
474 0.48 and 0.64 , respectively).

475 Extinction of the 5% most vulnerable coral and fish species would erase $2.6\pm 1.2\%$ of
476 prokaryotic OTUs (S7) and $1.9\pm 0.9\%$ of microbial phylogenetic richness (Figure 4). A loss
477 of the 50% most vulnerable coral and fish species would induce a loss of $22.4\pm 3.3\%$ of OTUs
478 and $17\pm 2.5\%$ of phylogenetic richness. The slope of microbial diversity extinction increased
479 slightly with increasing the loss of species (Fig 4 and S7). The local extinction of the 13
480 Scleratinians included in the analysis and the 44 fish species would lead to a remaining
481 microbial OTU richness of 45% and a phylogenetic richness of 54% of their respective initial
482 value at the ecosystem level (Fig 4 and S7). Simulated loss of microbial diversity following
483 loss of the most vulnerable animals was however not significantly different from loss
484 expected under random extinction of fish species and corals' genera (Fig 4 and S7).

485
486
487
488
489
490
491
492
493
494
495
496
497
498
499
500
501

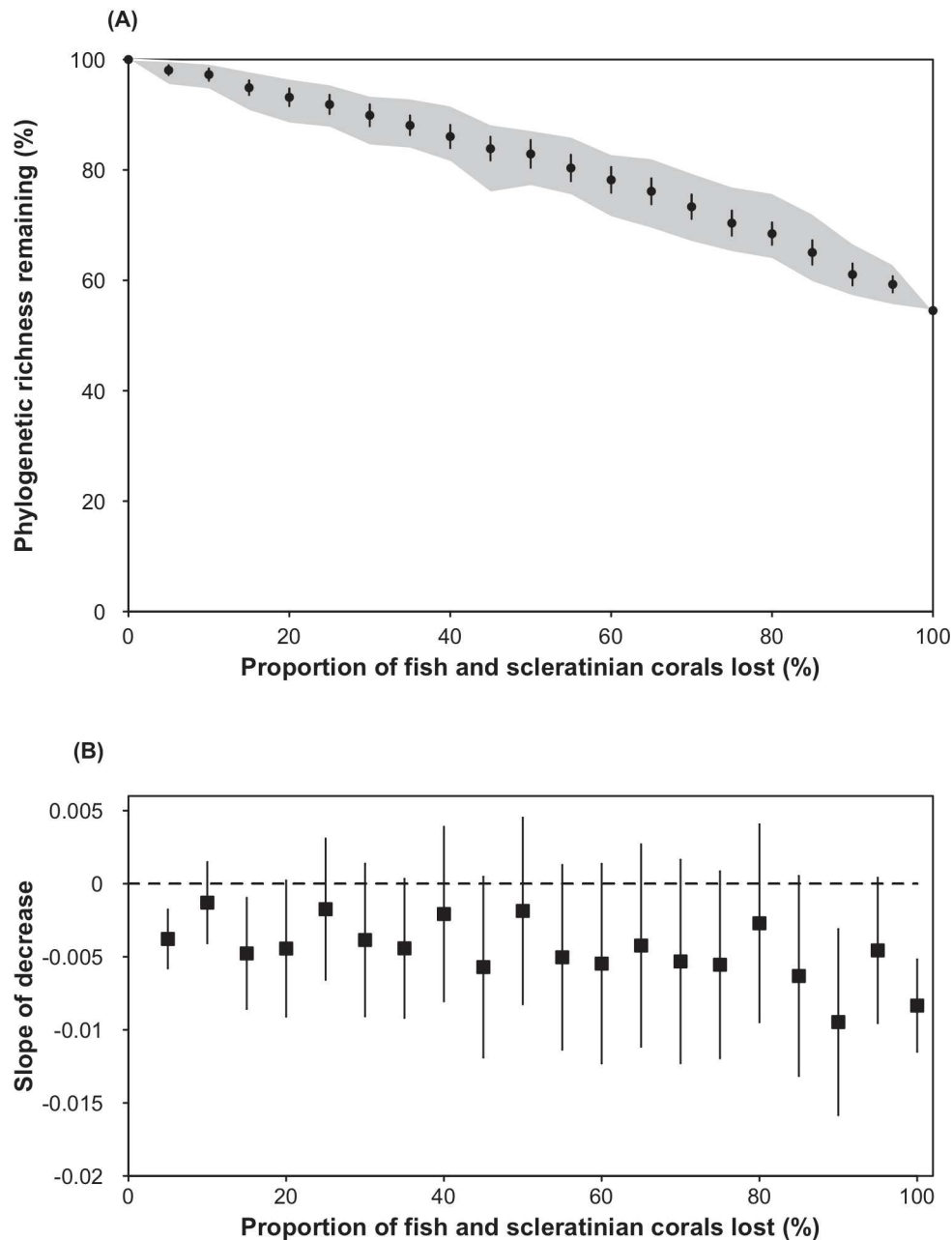

502
 503 **Fig 4: Vulnerability of coral reef microbial diversity to loss of fishes and scleratinian corals.** (A)
 504 Black points and bars represent mean (\pm SD) of remaining microbial phylogenetic richness on the
 505 studied coral reef for a given proportion of coral and fish taxa lost. Fishes and corals loss were
 506 simulated according to their decreasing vulnerability to habitat loss and fishing, and bleaching,
 507 respectively (100 replicates). When 100% of coral and fish species are lost, the remaining microbial
 508 phylogenetic richness corresponds to the one of planktonic communities, and communities associated
 509 to the surface of animal taxa that were not included in the extinction scenario because their
 510 vulnerability was unknown (*i.e.* the scleratinian *Isopora*, soft corals, gorgonians, anemone and all non-
 511 anthozoan invertebrates). scenario simulating a random loss of fishes and corals (*i.e.* species randomly
 512 removed independently from their vulnerability), is illustrated with the grey area that represent range
 513 of remaining phylogenetic richness among 100 replicates.
 514 (B) Slope of the loss in phylogenetic richness for the “warming+fishing” scenario, is represented as
 515 the mean \pm SD of slopes calculated at each level of extinction on all 100 replicates.
 516

517 **DISCUSSION**

518 Microbial diversity hosted by animal surfaces contributed to 93% of the whole prokaryotic
519 OTUs richness found on studied coral reefs. Animal surface-associated communities reached
520 a ca. 6-fold higher phylogenetic richness than planktonic communities (Fig 1-B). Prokaryotic
521 OTUs found only on biotic surfaces covered 75% of the phylogenetic tree grouping all OTUs
522 recovered from the ecosystem and were abundant on animal surfaces, while OTUs found only
523 in seawater were mostly rare in the corresponding communities and phylogenetically
524 redundant (Figure 2-A).

525 These results confirmed that the variety of reef animals' surfaces provide habitats for a high
526 prokaryotic diversity including for microbial lineages that are not detected in the water
527 column.

528

529 Microbial communities covering abiotic surfaces (e.g. rocks) are usually distinct from those
530 present in surrounding water column (Roth-Schulze et al. 2016). Indeed, colonizing surfaces
531 requires several features, such as capacity of detecting molecular signals from such surfaces
532 and motility to reach them (Dunne 2002), capacity of attachment to a surface (pili or
533 extracellular polysaccharides synthesis) (Van Houdt and Michiels 2005), and capacity to grow
534 as a biofilm, involving cell-to-cell signaling and differential gene expression (Vlamakis et al.
535 2013). Many bacterial species are able to switch between free-living and attached lifestyles
536 (Grossart 2010), and some authors even argue that virtually all bacteria are able to grow as
537 biofilms, which allows a higher activity compared to the planktonic phenotype (Donlan 2002;
538 Dunne 2002; McDougald et al. 2011).

539

540 Marine animals have developed strategies to limit microfouling, using specific skin texture
541 limiting bio-adhesion (Scardino and de Nys 2011), secreting a constantly renewing mucus
542 that embed microbial cells and particles (Scardino and de Nys 2011; Ángeles Esteban 2012),
543 or a gel that smooths the surface of the animal and dissolves bacterial adhesins (Baum et al.
544 2001), sloughing (Amy Apprill et al. 2014), and secreting antimicrobial compounds (Rakers
545 et al. 2013). Therefore, to establish on a biotic surface, prokaryotes need to pass through these
546 defenses from host, e.g. by degrading host's surface mucus (Balebona et al. 1998), bidding
547 specific interactions (Grzeńkowiak et al. 2011) and by evading host's immune defense (Ryu et
548 al. 2014). These characteristics could select specific prokaryotic clades, adapted to the
549 interaction with their macroscopic host. Accordingly, prokaryotic communities recovered on
550 animal surfaces in our study were significantly distinct from planktonic communities (Fig3-

551 A). They were mostly enriched in *Gammaproteobacteria*, especially *Alteromonadales* and
552 *Vibrionales* (S4). *Vibrionales* and *Alteromonadales* (in our study mostly *Aestuariibacter*, S4)
553 are both marine bacteria, commonly found on corals, fish, crustaceans, shellfish and sponges
554 (Nicole S Webster et al. 2010; Lee et al. 2012; Givens et al. 2013; Lokesh and Kiron 2016;
555 Lokmer et al. 2016). The *Vibrionales*, particularly, are able to stick to and degrade chitin and
556 mucin (Szabady et al. 2011; Boyd et al. 2015), both molecules that are frequent on shellfish
557 and crustacean surfaces, and in fish and coral mucus.

558

559 Additionally to their overall high phylogenetic diversity, animal surface-associated
560 communities were overall 1.3 times more variable than planktonic communities (Fig3-A).
561 The three major animal groups sampled, *i.e.* teleostean fishes, *Anthozoa* and other
562 invertebrates hosted significantly different prokaryotic communities at their surface, but this
563 factor only explained 6% of abundance unweighted phylogenetic dissimilarity (U-Unifrac)
564 (see S2 for W-Unifrac). As a consequence no significant biomarker was identified for each of
565 these groups, indicating that there is no typical microbiome for corals or teleostean fishes (Fig
566 3-A). For instance the two corals *Goniopora* and *Echinopora* were as dissimilar (U-
567 Unifrac=0.76 and W-Unifrac=0.60) as *Echinopora* and the parrotfish *Scarus russelii* (U-
568 Unifrac=0.75 and W-Unifrac=0.59). Nevertheless, despite high variability, fish species
569 explained 39% of prokaryotic composition (tested on U-Unifrac) and 41% of prokaryotic
570 structure (tested on W-Unifrac). Similarly, *Anthozoa* genera explained 39% of prokaryotic
571 composition and 46% of prokaryotic structure (Table 2).

572

573 Hence, despite an absence of a specific microbiome for the three main groups of animal
574 sampled, within each group, species did have significantly different microbiome. While
575 species-specificity of surface microbiome has been already reported for species from the same
576 groups of animals, including corals and teleostean fishes (Larsen et al. 2013; Frade et al.
577 2016), here we report for the first time that this interspecific variability within a clade is as
578 high as between species from different clades that diverged ~800 Mya (divergence time
579 estimate between *Teleostei* and *Anthozoa* according to <http://www.timetree.org/>). For
580 instance, abundance weighted dissimilarity between the two parrotfishes *Chlorurus sordidus*
581 and *Scarus caudofasciatus* (W-Unifrac=0.47) was higher than the one between *Chlorurus*
582 *sordidus* and the scleratinian coral *Platygyra sp* (W-Unifrac=0.41).

583 Accordingly to the high variability of animal surface microbiome, rarefaction curve based on
584 animal surface microbiomes showed that sampled microbial diversity is far from reaching its

585 asymptote (S3). Hence, reef microbial diversity is certainly even higher than the one reported
586 here based on a small subset of macroscopic diversity living on the studied coral reef
587 ecosystem (Mayotte lagoon hosts more than 700 fish species (Wickel et al. 2014)).

588

589 The loss of an animal species due to environmental disturbances at a given location will
590 induce the loss of its associated microbial diversity. Scenario of microbial diversity erosion
591 following macroscopic extinctions revealed that the loss of the 5% most vulnerable fish and
592 scleratinian corals would induce a loss of only ~2% of the total reef prokaryotic OTUs and
593 phylogenetic richness. A loss of the 50% most vulnerable coral and fish species induced
594 equivalent losses of OTUs and phylogenetic richness (18 and 21%), indicating a moderate
595 phylogenetic redundancy between animal surface-associated OTUs. A loss of all scleratinian
596 corals (excepted *Isopora*) and fishes would leave 54% of total prokaryotic phylogenetic
597 richness, corresponding to prokaryotic communities associated with seawater and
598 invertebrates other than hard corals. These levels of prokaryotic diversity loss were not
599 significantly different from the one expected under a random extinction scenario (S7). Indeed,
600 the most vulnerable macro-organisms to the combined “fishing+warming” pressure, do not
601 host a higher proportion of microbial diversity, while the most vulnerable fishes to fishing
602 host phylogenetically richer microbiomes. For instance, the 10 most vulnerable species to
603 fishing and habitat loss hosted a phylogenetic richness only slightly higher than the 10 less
604 vulnerable fishes (7.7 ± 3.9 vs. 6.9 ± 4.1).

605

606 To our knowledge, no quantified vulnerability measures exist for invertebrates other than
607 sessile *Anthozoa*, so we did not include them in our extinction scenario. Due to their wide
608 phylogenetic range, spanning from crustaceans, echinoderms, mollusks, to sponges,
609 microbiomes of invertebrates other than *Anthozoa* showed the highest variability (Fig3-B and
610 S2), which suggests that loss of warming sensitive taxa of sponges, starfishes and sea urchin
611 (Przeslawski et al. 2008; Byrne et al. 2009), or taxa targeted by humans such as crustaceans
612 and mollusks (Polovina et al. 1995), would induce a more severe erosion of microbial
613 diversity than the one simulated here. For instance in our system, a total removal of all living
614 species would result to a remaining 16% of initial microbial phylogenetic richness in the reef,
615 corresponding to the microbial diversity hosted by planktonic communities.

616

617 While the overall functional diversity supported by animal surface microbiome still needs to
618 be addressed, it should be highlighted that some major members of their core microbiomes

619 have important functional roles, as marine sulfur cycling (*Catenococcus*, (Podgorsek and
620 Imhoff 1999; Sorokin 2003)), hydrocarbon degrading (*Alteromonadaceae*, (López-Pérez and
621 Rodríguez-Valera 2014)) and photosynthesis (*Cyanobacteria*). Further metagenomic studies
622 are therefore needed to investigate the functional roles of these communities associated to
623 biotic surfaces in the ecosystem, and the potential impacts of macroscopic diversity loss to
624 global microbial functional diversity.

625

626 **Acknowledgments**

627 We thank Emily Darling and Jérémie Vidal-Dupiol for helping us for identifying hard corals,
628 and Frederic Ducarme for his help identifying echinoderms.

629

630 **Conflict of Interest**

631 Authors have no conflict of interest to disclose.

632

633 **Additional Information**

634 This project was funded by the TOTAL Foundation. The funders had no role in study design,
635 sampling and analysis decision to publish, or preparation of the manuscript.

636

637

638

639

6. Conclusions et perspectives : variabilité, déterminants et importance du microbiome cutané des animaux marins

Tu le sauras quand tu sauras que tu ne sais pas et que tu attendras de savoir.

Amadou Hampâté Bâ, 1969, à partir de récits traditionnels peuls

6.1 Mesures de la diversité et de la variabilité du microbiome

Les communautés microbiennes présentent une structure d'abondance et des propriétés phylogénétiques distinctes des communautés de macro-organismes (richesse forte, équitabilité faible, grand nombre d'espèces rares) (Locey and Lennon 2016). Ces spécificités peuvent influencer la performance des indices de diversité à détecter des signaux écologiques par rapport aux communautés macroscopiques (Hill et al. 2003; Haegeman et al. 2013).

Chez les communautés de macro-organismes, les indices de diversité beta taxonomique et phylogénétique sont très corrélés, comme l'ont démontré Tucker et al. (2016) sur des simulations de paysages comprenant des communautés de 64 espèces. Durant ma thèse, sur des simulations de communautés microbiennes comportant de 40 à 2000 espèces, j'ai démontré qu'il existait des différences entre les indices de diversité, phylogénétiques et taxonomiques, prenant en compte ou non les abondances relatives des OTUs.

J'ai démontré que l'importante richesse des communautés microbiennes facilite à la fois la détection des règles d'assemblage, mais également la différence entre les communautés. Sur la figure 6.1 comparant l'efficacité de la détection des différences entre deux communautés proches, on observe en effet que la plupart des indices augmentent en efficacité chez les communautés de « type microscopique », à l'exception des indices phylogénétiques ne prenant pas en compte les abondances (*e.g.* l'indice Unifrac (Lozupone and Knight 2005)). Cette meilleure sensibilité des indices de diversité taxonomique et phylogénétique pour les communautés microbiennes s'explique vraisemblablement par le très grand nombre d'espèces, augmentant la quantité d'information incorporée dans le calcul de l'indice.

Globalement, chez les communautés de « type microscopique », les indices de diversité phylogénétique pondérés par les abondances relatives sont les plus performants, car ce sont ceux qui sont le moins impactés par les caractéristiques des communautés (richesse, équilibre des abondances). Dans le cas des indices de richesse phylogénétique ne prenant pas en compte les abondances, un très grand nombre d'espèces rares et partagées entre les

communautés peut par exemple empêcher de détecter les différences entre communautés de composition proche, mais de structure différente.

Ces résultats sont en accord avec d'autres publications ayant démontré que les indices non pondérés par les abondances ne permettent pas une bonne estimation de la diversité microbienne (Haegeman et al. 2013; Hill et al. 2003). De manière similaire, d'autres études avaient également souligné l'intérêt de prendre en compte les distances phylogénétiques entre OTUs pour l'étude des communautés microbiennes, sans réellement mesurer le gain en termes de sensibilité (Lozupone and Knight 2005; Veresoglou et al. 2014), bien qu'il atteigne tout de même 20% dans mon étude (Manuscrit A).

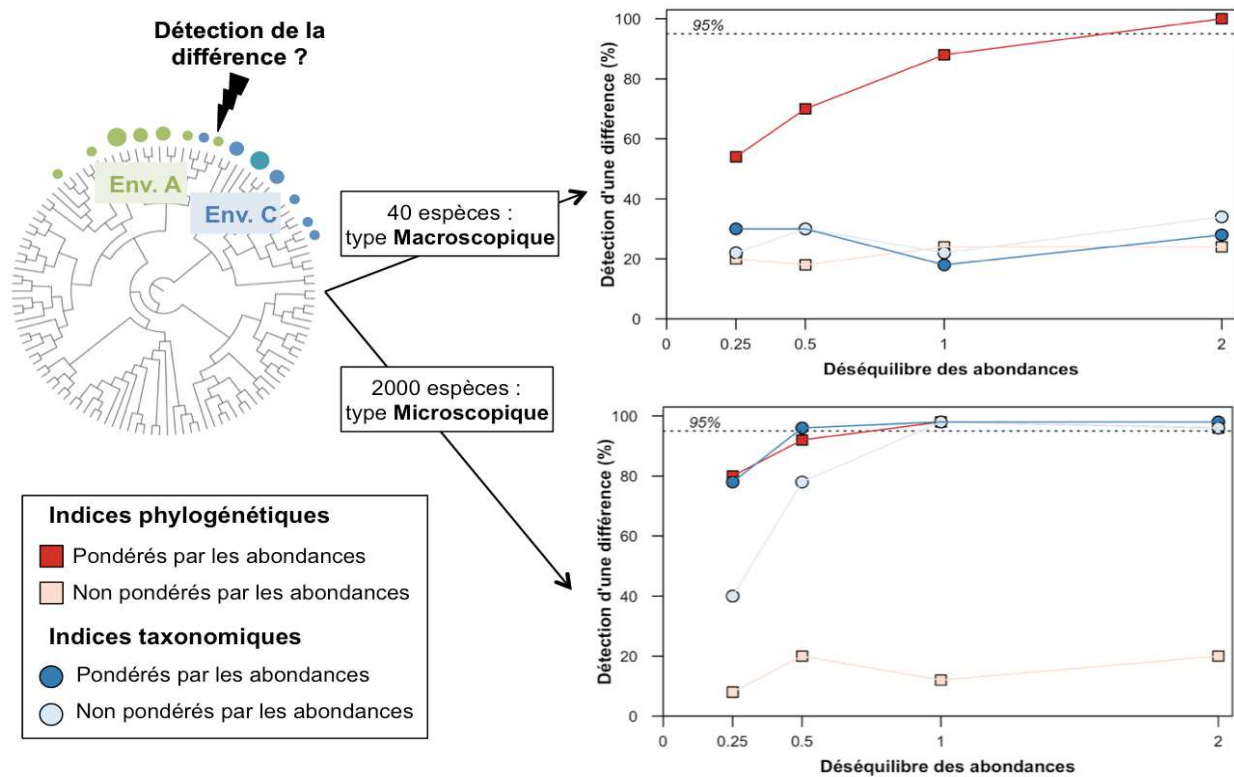

Figure 6.1 : Pourcentage de détection d'une différence significative entre deux types de communautés proches sur l'arbre phylogénétique ; communautés composées respectivement de 40 OTUs (graphe du haut « Type Macroscopique ») et 2 000 OTUs (graphe du bas, « Type Microscopique »). En abscisse, le déséquilibre des abondances des OTUs composant les communautés, indiquées en $\log(sd)$ de la loi log-normale utilisée pour la simulation des communautés. Plus le $\log(sd)$ est grand, plus le déséquilibre est important, et plus la proportion d'espèces rares est grande. Dans les communautés microbiennes « naturelles », le $\log(sd)$ est généralement proche de 2 (Shoemaker, Locey, and Lennon 2017).

Les analyses portant sur les jeux de données issus de mes campagnes d'échantillonnage soulignent presque systématiquement des différences entre les indices de diversité phylogénétique pondérés ou non pondérés par les abondances relatives, différences qui m'ont permis d'accéder à une meilleure compréhension des patrons existants. Par exemple, dans le Manuscrit B, la prise en compte de l'abondance relative des OTUs dans le calcul des dissimilarités entre les microbiomes cutanés de poissons en captivité m'a permis de détecter une différence entre les deux espèces étudiées, différence indécélable avec des indices non pondérés par les abondances (*e.g.* Unifrac ou Jaccard). *A contrario*, j'ai mis en évidence dans mon étude sur le récif de Mayotte (Manuscrits D et E), que les espèces de poissons les plus vulnérables à la surpêche présentaient une richesse phylogénétique microbienne plus importante que les espèces les moins vulnérables, et que ce patron n'était pas retrouvé lorsque l'on prenait en compte les abondances des OTUs. Ceci signifie que les poissons les plus vulnérables présentent des lignées phylogénétiques éloignées les unes des autres, dont les plus éloignées sont présentes en très faible abondance, soulignant la particularité de leur microbiome cutané.

L'ensemble de ces résultats confirme que pour avoir une vue exhaustive des communautés microbiennes, il est indispensable de combiner l'analyse de différents indices de diversité. Dans ce contexte, les approches unifiées proposées par Chao et al. (Chao, Chiu, and Jost 2014) et Chen et al. (Chen et al. 2012) sont particulièrement utiles car elles permettent de mesurer simultanément différentes facettes et/ou composantes de la diversité. La méthode de Chao, notamment, est basée sur les nombres équivalents d'espèces (Jost 2007), permettant la comparaison directe des valeurs entre les facettes taxonomique et phylogénétique de la biodiversité, et la partition de chaque indice en gamma-, alpha-, et beta-diversité. Cependant cette méthode est encore récente, et le manque d'implémentation d'outils pour calculer et interpréter ses résultats limite considérablement son utilisation. En particulier, cette méthode nécessite l'utilisation d'un arbre phylogénétique ultramétrique reliant les espèces microbiennes, ce qui nécessite une étape supplémentaire et délicate d'adaptation d'un chronogramme à l'arbre phylogénétique avant l'analyse (Paradis 2013). Cette étape prend énormément de temps sur les très grands arbres, caractéristiques des communautés microbiennes (selon ma propre expérience, de quelques jours à deux semaines sur un ordinateur portable, pour des arbres de 5 000 à 10 000 espèces) Cette limitation souligne la nécessité du développement d'outils phylogénétiques adaptés au monde microbien, notamment en termes de temps de calcul et de mémoire nécessaire à la manipulation de ces énormes jeux de données.

6.2 Échelles de variabilité et déterminants

6.2.1 Variabilité intraspécifique du microbiome et déterminants potentiels

Dans cette thèse, j'ai décrit pour la première fois la variabilité intra-individuelle du microbiome cutané des poissons téléostéens et des cétacés. Celle-ci était presque aussi

élevée que la variabilité entre individus d'une même espèce (Tableau 6.2), en particulier chez les poissons. Chez les deux modèles testés, aucun effet reproductible de la zone du corps n'a été mis en évidence. Ce résultat contraste fortement avec ceux obtenus sur la peau humaine, où la structure du microbiome est très différentes entre les parties du corps et s'explique par des paramètres physico-chimiques du micro-environnement (*i.e.* principalement le pH et l'humidité) (Oh et al. 2014). Ce résultat suggère donc que contrairement à la peau humaine, le tégument des cétagés et la surface du poisson, sans être homogène, ne présenterait pas de micro-niches très différenciées comme c'est le cas chez l'Homme, ou alors que ces micro-niches existent, mais n'ont pas été échantillonnées. On peut penser notamment aux zones proches des branchies chez les poissons téléostéens, ou aux zones proches des yeux chez les cétagés, qui produisent beaucoup de larmes. Ici, j'ai été confrontée à des limitations des données disponibles sur la structure de la peau de ces deux types de vertébrés marins. Par exemple, la seule étude complète du mucus cutané des poissons téléostéens date de 1994 (Shephard 1994). Depuis, alors que beaucoup de progrès ont été faits dans les méthodes d'identification de molécules, par exemple l'imagerie par spectrométrie de masse, permettant d'identifier et de cartographier des molécules présentes sur des surfaces (Paine et al. 2017), il n'existe quasiment aucune donnée sur la composition du mucus cutané des poissons, sa variation entre individus et entre espèces, et à la surface du corps. De telles études permettraient une compréhension fine des facteurs conditionnant potentiellement la composition du microbiome cutané, comme cela a été réalisé chez l'Homme (Boulimani et al. 2015). Elles permettraient également d'autres applications, par exemple l'identification de sites ou de molécules favorisant l'adhésion de pathogènes et l'infection de l'hôte, afin de combattre les infections cutanées, très fréquentes en aquaculture et en milieu naturel (Austin and Austin 2016).

Manuscrit	Modèle	Ratio dissimilarité interspécifique / dissimilarité inter-individuelle	Ratio dissimilarité inter-individuelle / dissimilarité intra-individuelle
B	Poissons téléostéens (captivité)	1.01	1.03±0.07
C	Cétagés (captivité)	1.03	1.5±0.14
D et E	Poissons téléostéens	1.3	Non mesurée
E	Anthozoaires	1.2	Non mesurée

Tableau 6.2 : Ratio entre la dissimilarité phylogénétique moyenne pondérée par les abondances (voir chapitre 3) entre les espèces de vertébrés ou les genres de coraux comparées au cours des différentes campagnes d'échantillonnage réalisées durant la thèse, et la diversité beta moyenne entre individus d'une même espèce ou d'un même genre.

Au sein de tous les modèles que j'ai étudiés, j'ai trouvé une diversité intra-taxon importante (*i.e.* entre individus d'un même taxon). En effet, la dissimilarité entre taxons en captivité était à peine supérieure à la dissimilarité moyenne entre individus d'un même taxon (Tableau 6.2). Dans le cas des cétacés en captivité, la variabilité intra-spécifique était expliquée par l'âge et le sexe de l'individu chez les dauphins, mais restait inexpliquée chez l'orque. Dans le cas des poissons téléostéens en captivité, aucun effet, à la fois de l'individu et de son sexe n'a été mis en évidence, mais une forte variabilité entre les zones du corps a été relevée.

Chez les individus prélevés dans même milieu naturel (Manuscrits D et E), j'ai également observé une variabilité inter-individuelle forte, avec un ratio variabilité interspécifique : variabilité inter-individuelle plus faible qu'en conditions contrôlées (*e.g.* ratio 1,3:1 dans le cas des poissons téléostéens); suggérant que les conditions naturelles pourraient augmenter les différences interspécifiques du microbiome cutané, par exemple via des différences de régime alimentaire, qui n'existent pas en conditions contrôlées.

D'autres études focalisées sur les microbiomes cutané, respiratoire ou digestif d'animaux marins ont également mis en évidence une forte variabilité inter-individuelle du microbiome chez des individus vivant dans une même zone géographique ou en captivité (Lima et al. 2012; Eigeland et al. 2012; Nelson et al. 2013; Kearns, Bowen, and Tlusty 2017; Erwin et al. 2017). Chez des éléphants de mer et des léopards de mer, cette variabilité était expliquée par l'âge et le sexe de l'individu (Nelson et al. 2013), mais dans la plupart des cas, cette variabilité reste inexpliquée (Lima et al. 2012; Eigeland et al. 2012; Bik et al. 2016; Erwin et al. 2017).

Cette importante variabilité inter-individuelle n'est donc pas une caractéristique du microbiome cutané, et pourrait être liée à de fortes variations de la réponse immunitaire selon les individus, par exemple de l'activité du lysozyme, une molécule du système immunitaire inné, qui chez les poissons téléostéens dépend de nombreux paramètres dont l'âge, le sexe, le pH et la température de l'eau, mais également les facteurs de stress et la présence d'infections (Saurabh and Sahoo 2008). Chez l'homme, des chercheurs ont également démontré que des micro-variations génétiques, principalement dans des gènes du système immunitaire, étaient corrélées à la variabilité des microbiomes cutanés et digestifs (Blekhman et al. 2015). Cette hypothèse pourrait se vérifier sur les cétacés en captivité, qui présentent des degrés d'apparement différents; elles nécessiteraient la recherche d'une corrélation entre de petites modifications du génome et les variations du microbiome. Une telle étude permettrait également d'identifier les gènes les plus corrélés à ces modifications, et donc de formuler des hypothèses concernant les facteurs proximaux qui conditionneraient la structure du microbiome cutané chez ces animaux.

6.2.2 Spécificité du microbiome et phyllosymbiose

Dans l'ensemble des modèles étudiés (poissons et cétacés en captivité, poissons et invertébrés récifaux en milieu naturel), un effet important de l'espèce (ou du genre) hôte a été mis en évidence (Manuscrits B à E). Ce résultat confirme les études existantes, menées sur les poissons téléostéens (Larsen et al. 2013) et les coraux (Bourne, Morrow, and Webster 2016), démontrant une spécificité du microbiome de surface pour son hôte.

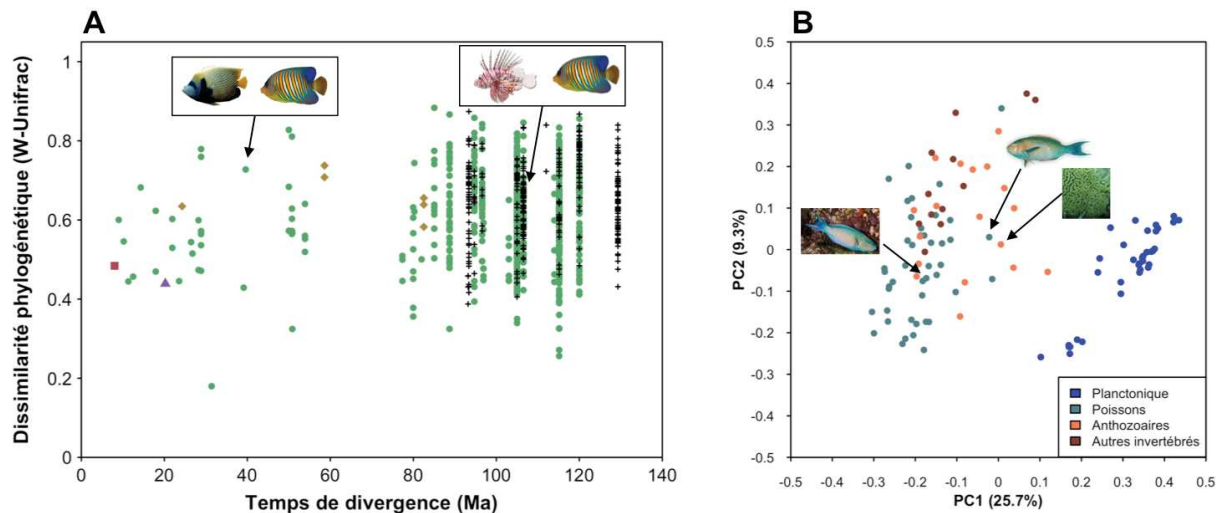

Figure 6.2 : Dissimilarité phylogénétique moyenne (indice Unifrac pondéré par les abondance des OTUs) en fonction de l'ancienneté de la divergence phylogénétique entre les espèces de poissons prélevées lors de la campagne 5 (A) ; et PCoA basée sur le même indice de dissimilarité, montrant l'ensemble des communautés microbiennes prélevées, *i.e.* planctoniques, et microbiomes de surface moyens par espèce de poisson, par genre d'anthozoaire et par taxon d'invertébré non anthozoaire (B). Sur le graphique (A), on peut voir que deux espèces de poissons ayant divergé il y a 40 millions d'années (ici les poisson-anges *Pygoplites diacanthus* et *Pomacanthus imperator*, $W\text{-Unifrac}=0.80\pm 0.17$) portent des microbiomes aussi dissimilaires que deux poissons d'ordres taxonomiques différents (*Pygoplites diacanthus* et *Pterois miles*, $W\text{-Unifrac}=0.73\pm 0.10$). Sur le graphique B, on observe qu'il existe un recouvrement partiel des différents types de microbiomes cutanés, faisant que certains poissons (ici *Chlorurus sordidus*) ont un microbiome plus proche de certains coraux (ici *Platygyra sp*) que d'autres poissons phylogénétiquement proches (ici *Scarus caudofasciatus*).

Cependant, j'ai également démontré sur 44 espèces de poissons téléostéens partageant le même milieu naturel (Manuscrit D) que cet effet de l'espèce hôte n'est pas lié à sa phylogénie, c'est à dire que deux espèces proches phylogénétiquement (par exemple deux poissons-anges) présentent des microbiomes aussi distincts que deux poissons phylogénétiquement éloignés (par exemple un poisson-ange et une rascasse) (Figure 6.2-A). Plus important, même s'il existe une différence statistique entre les grands clades d'animaux prélevés lors de la même campagne (poissons, anthozoaires et autres types d'invertébrés), celle-ci est faible, et il n'existe pas vraiment de microbiome caractéristique de chacun des grands clades d'animaux marins. J'ai notamment relevé que les microbiomes de deux coraux

n'étaient pas toujours plus proches que les microbiomes d'un corail et d'un poisson (Figure 6.2-B).

Ces résultats montrent des résultats sensiblement différents de ceux d'autres publications menées sur le microbiome digestif de divers vertébrés affirmant la présence d'un patron de phylosymbiose. Ils suggèrent que ce patron pourrait ne pas être universel à tous les clades de vertébrés, ou ne pas s'appliquer au microbiome de surface. Il faut cependant souligner que malgré le grand nombre de publications utilisant le terme de phylosymbiose, peu ont testé ce patron de manière non biaisée (Tableau 6.1).

Parmi ces études, une seule, focalisée sur les microbiomes digestifs de 33 espèces de mammifères terrestres (Groussin et al. 2017), a directement testé la corrélation entre les dissimilarités du microbiome et les distances phylogénétiques entre les hôtes. D'autres ont testé ce patron à l'aide de méthodes basées sur la reconstruction d'un arbre récapitulant les dissimilarités entre microbiomes (*e.g.* (Brooks et al. 2016)), qui souvent ne conservent pas fidèlement les dissimilarités entre communautés microbiennes (Maire et al. 2015). Certaines se sont basées sur un nombre insuffisant d'espèces (Brucker and Bordenstein 2012), ou encore sont imprécises quant aux méthodes utilisées (*e.g.* (Easson and Thacker 2014)). Enfin, certaines études (non répertoriées dans le tableau 6.1) rapportent un effet de la phylogénie de l'hôte sur le microbiome, sans avoir réalisé de réel test statistique (*e.g.* (Nelson et al. 2013)).

De plus, les mécanismes expliquant la présence d'un tel patron de phylosymbiose sont encore très loin d'être expliqués, en particulier chez les poissons. Dans la littérature, les patrons de phylosymbiose sont associés aux phénomènes de coévolution, alors que la coévolution implique des patrons et des processus différents (Brooks et al. 2016). La phylosymbiose décrit une corrélation entre les dissimilarités entre microbiomes et la phylogénie des hôtes. La coévolution fait référence à une congruence entre les distances phylogénétiques des hôtes et de tout ou partie de leurs symbiotes. Cependant, lorsque les dissimilarités entre microbiomes sont calculées à l'aide d'indices phylogénétiques, ces dissimilarités peuvent être considérées comme une distance phylogénétique moyenne entre tous les symbiotes composant le microbiome. Ainsi les études testant les patrons de phylosymbiose à partir de méthodes typiques des tests de coévolution (*i.e.* congruence d'arbres) mesurent une coévolution moyenne de tous les clades microbiens présents. Or il peut ne pas exister de patron de phylosymbiose alors même qu'une partie des symbiotes composant le microbiome co-évoluent avec leur hôte, si par exemple une partie importante des symbiotes est acquise de manière stochastique. A l'inverse, un patron de phylosymbiose n'implique pas nécessairement un phénomène de coévolution : le phénotype des hôtes est plus distinct s'ils sont très éloignés phylogénétiquement, et peut donc sélectionner des espèces microbiennes plus distinctes que chez des hôtes phylogénétiquement proches (Brooks et al. 2016).

Modèle hôte	Clades	Analyses et résultats	Remarques
Chauves souris 1	7 familles	Test de congruence 10 entre les topologies de l'arbre phylogénétique des hôtes et du cladogramme représentatif des dissimilarités entre microbiomes : non significatif.	Données groupées par famille d'hôte. Problèmes des méthodes basées sur la reconstruction d'un arbre récapitulant les distances entre microbiomes 8 . Pas de méthodologie explicite pour la construction du cladogramme bactérien.
Mammifères terrestres 2	33 espèces	Test de corrélation de Mantel entre distance phylogénétique des hôtes et dissimilarités entre microbiomes : significatif.	L'intensité du signal phylogénétique clade par clade a pu être estimée via une reconstitution des microbiomes ancestraux, comparée à celle obtenue à partir d'un modèle nul.
Hominidés 3	5 espèces	Construction d'un arbre représentatif des dissimilarités entre microbiomes par une méthode de parcimonie, comparaison visuelle avec la phylogénie des hôtes : résultat positif.	Problème des méthodes basées sur la reconstruction d'un arbre récapitulant les distances entre microbiomes 8 . Les méthodes de parcimonie sont sensibles à la saturation du signal et produisent des topologies parfois peu fiables 9 .
Insecte parasitoïde <i>Nasonia</i> 4	3 espèces	Comparaison visuelle entre la phylogénie des hôtes et cladogramme représentatif des dissimilarités entre microbiomes : résultat positif.	Problème des méthodes basées sur la reconstruction d'un arbre récapitulant les distances entre microbiomes 8 . Nombre insuffisant d'espèces
Insectes et hominidés 5	5 clades, 31 espèces	Tests de congruence par permutation (basés sur des mesures de congruence) entre la phylogénie de chaque clade animal et cladogramme représentatif des dissimilarités entre microbiomes : significatif	Problème des méthodes basées sur la reconstruction d'un arbre récapitulant les distances entre microbiomes 8 .
Eponges marines 6	20 espèces	Test de corrélation de Mantel entre les distances phylogénétiques entre hôtes et dissimilarité des microbiomes : significatif	Pas d'explication de la gestion des dissimilarités intra-spécifiques du microbiome, qui peuvent entraîner des faux positifs lors du test de corrélation.
Pikas <i>Ochotona princeps</i> 7	4 populations	Comparaison visuelle entre le cladogramme des populations d'hôtes et cladogramme représentatif des dissimilarités entre microbiomes : résultat positif.	Problèmes des méthodes basées sur la reconstruction d'un arbre récapitulant les distances entre microbiomes 8 . Pas réellement de la phyllosymbiose : populations d'une même espèce. Nombre insuffisant de populations ; pas de mesure des distances phylogénétiques entre populations.

Tableau 6.1 : Etudes ayant testé la présence d'un phyllosymbiose entre microbiomes digestifs chez différents modèles d'animaux (microbiome total dans le cas des éponges marines) et méthodologies utilisées. Références des études : **1** (Phillips et al. 2012) ; **2** (Groussin et al. 2017) ; **3** (Ochman et al. 2010) ; **4** (Brucker and Bordenstein 2012) ; **5** (Brooks et al. 2016) ; **6** (Easson and Thacker 2014) ; **7** (Kohl et al. 2017) ; **8** (Maire et al. 2015) ; **9** (Felsenstein and Felsenstein 2004) ; **10** (de Vienne, Giraud, and Martin 2007).

Chez les poissons, les mécanismes de mise en place du microbiome restent largement méconnus. Certaines études menées sur le microbiome digestif du poisson zèbre (*Danio rerio*) suggèrent que des phénomènes neutres de colonisation et de dispersion depuis le milieu environnant et entre larves expliqueraient principalement la composition du microbiome, puis que celui-ci se spécialiserait chez les larves plus âgées au fur et à mesure de la maturation de leur système immunitaire (Burns et al. 2016). Au sein de ce patron général, la place pour une éventuelle transmission verticale de certains symbiotes, malgré la présence de micro-organismes dans les œufs de certaines espèces de poissons (Brock and Bullis 2001), est inconnue. La recherche d'une telle transmission serait pourtant théoriquement possible, via par exemple l'introduction de bactéries recombinantes (marquées à l'aide d'une molécule fluorescente, e.g. la *Green Fluorescent Protein*) naturelles du microbiome de ces animaux dans des œufs par micro-injection (Goetz et al. 2001), puis le suivi de leur éventuelle croissance dans l'embryon, puis dans les tissus ou à la surface des larves et des adultes.

Pour l'instant, la possibilité d'une transmission verticale, et par extension, d'une possibilité de coévolution entre les lignées de microbes cutanés et leur hôte reste complètement inconnue. L'absence de signal phylogénétique malgré l'effet fort de l'hôte sur son microbiome peut être lié à différentes causes.

Tout d'abord, les facteurs liés au milieu naturel pourraient entraîner une hétérogénéité dans les conditions environnementales expérimentées par les animaux et brouiller la détection d'un signal phylogénétique. Cet effet pourrait être d'autant plus fort que le microbiome cutané se situe à l'interface entre son hôte et le milieu extérieur, et peut donc subir les effets directs (e.g. acidification du milieu) et indirects de celui-ci (e.g. modification de la physiologie du poisson suite à l'acidification du milieu). Dans le cas des poissons téléostéens que j'ai étudiés, cette hypothèse semble fragile car le site sur lequel ont été prélevés les animaux n'avait que peu d'impact sur leur microbiome cutané (manuscrit D). De plus, parmi les études ayant détecté un patron de phylosymbiose dans le microbiome digestif, certaines ont travaillé sur des animaux élevés dans des conditions différentes (Brooks et al. 2016; Groussin et al. 2017), ce qui pourrait suggérer que les conditions environnementales ne masquent pas les patrons de phylosymbiose.

Ensuite, le microbiome cutané pourrait dépendre de caractéristiques du poisson qui ne sont pas fortement liées à la phylogénie, ou qui évoluent très rapidement. Par exemple, des modifications rapides et importantes de la biologie de l'hôte (e.g. la taille moyenne à maturité, qui a beaucoup évolué ces 10 derniers millions d'années (Floeter et al. 2017)) peuvent entraîner des modifications profondes de leurs interactions avec les micro-organismes qui leur sont associés, et ainsi entraîner des dissimilarités entre microbiomes de poissons d'espèces proches phylogénétiquement plus importantes qu'attendu étant donné leur temps de divergence. Dans le cas de notre étude, malgré une large gamme de temps de divergence (8 et 129 Ma), la majorité des espèces étaient en réalité assez éloignées

phylogénétiquement (entre 80 et 129 Ma, voir figure 6.2). La prise en compte de davantage de paires d'espèces ayant divergé il y a moins de 10 millions d'années, présentant des traits biologiques plus proches, pourrait donc éventuellement faciliter la détection d'un patron de phylosymbiose chez ces poissons.

Dans le cadre de notre étude, nous avons testé l'impact des principaux traits écologiques des poissons, et n'avons relevé qu'un effet marginal du régime alimentaire sur la structure du microbiome. Cependant, d'autres traits pourraient entrer en jeu, tels que des modifications récentes du système immunitaire, qui n'ont pas été prises en compte dans notre étude. Un bon moyen de tester cette hypothèse serait de séquencer les principaux gènes du système immunitaire des poissons échantillonnés (*e.g.* gènes codant les récepteurs de l'immunité innée, les peptides antimicrobiens, ou encore des immunoglobulines) et de réaliser une phylogénie à partir des séquences obtenues, puis de tester la corrélation entre ces « distances phylogénétiques immunitaires » et le microbiome cutané.

En conclusion si des patrons de phylosymbiose existent chez de nombreux clades animaux, le microbiome cutané des poissons téléostéens marins semble être une exception. Afin d'écarter complètement l'hypothèse d'une variabilité environnementale, il serait cependant nécessaire de tester ce patron en conditions contrôlées, tout en s'assurant d'un nombre suffisant d'espèces pour pouvoir tester un tel patron. De plus, il serait intéressant d'inclure dans ce type d'analyse les poissons d'eau douce, présentant des particularités physiologiques, telles que la taille de leurs œufs, qui sont en moyenne plus gros que chez les espèces marines apparentées (Hardie and Hebert 2004), et des soins parentaux en moyenne plus importants (Breder 1966), pouvant favoriser les phénomènes de transferts verticaux des souches microbiennes. De plus, les capacités de dispersion des poissons d'eau douce sont plus restreintes que celles des animaux marins, suggérant qu'ils pourraient être colonisés par les mêmes espèces microbiennes (*i.e.* celles présentes dans le lac ou le cours d'eau) génération après génération, favorisant potentiellement les phénomènes de co-évolution.

6.2.3 Quelles sont les échelles temporelles de variation du microbiome cutané ?

Le microbiome cutané des animaux marins est un assemblage dynamique, dont la composition et les activités varient au cours du temps. Ainsi, le microbiome de surface du corail présente des variations au fil des saisons (Li et al. 2014), mais également à l'échelle de quelques jours (Sweet et al. 2017). La partie variable du microbiome est souvent mise en opposition avec une partie stable que l'on appelle le *core microbiome*, et définie comme l'ensemble des microorganismes associés de manière récurrente à tous les individus d'une espèce hôte extraite d'un même habitat (Hernandez-Agreda, Gates, and Ainsworth 2017). Dans le cas des coraux, une étude a ainsi démontré que ce *core microbiome* ne concerne qu'une petite partie des espèces microbiennes retrouvées dans le squelette du corail (Hester et al. 2016).

Dans le cadre cette thèse, toutes les campagnes de prélèvement ont consisté en des échantillonnages ponctuels du microbiome cutané. En effet, l'objectif de cette thèse, face à un manque cruel de données dans la littérature sur le microbiome cutané des animaux marins, était de décrire le microbiome du plus large panel d'organismes possibles, et de mesurer l'ensemble des échelles de variation de ce microbiome (entre parties du corps, entre individus, entre espèces) à un moment donné. Nous avons donc fait le choix d'ignorer la variabilité temporelle du microbiome.

Les parties variable et stable du microbiome répondent certainement à des dynamiques très différentes. Ainsi, la partie variable du microbiome pourrait permettre à l'holobionte de supporter les variations environnementales, via des ajustements des abondances des cellules microbiennes (Hester et al. 2016). Le *core microbiome*, au contraire, serait constitué de symbiotes adaptés à des niches à l'intérieur ou à la surface de l'hôte qui ne sont pas dépendantes des variations de l'environnement. Ces symbiotes ne semblent pas être inféodés à seule espèce de corail (Hester et al. 2016) ; cependant leur stabilité suggère que s'il existe une transmission verticale du microbiome répétée au fil des générations, il faudra certainement s'intéresser de plus près à ce *core microbiome*.

Dans le cas des poissons et des invertébrés prélevés dans le cadre de ma thèse, l'absence de suivi temporel du microbiome de ces animaux m'a obligée à considérer le microbiome en entier, *i.e.* sans distinction de la partie variable du microbiome, par rapport à sa partie stable (*core microbiome*). Cette absence de distinction a pu participer à l'importante variabilité de ce microbiome entre les individus d'un même taxon.

Les prochaines études portant sur les échelles de variabilité et les déterminants ne pourront plus faire l'économie d'un suivi temporel. Ainsi, lors d'une étude à laquelle j'ai collaboré (Résumé fourni en Annexe 8.7) menée sur des huîtres (*Crassostrea gigas*) infectées par le virus OsHV-1 qui cause d'importantes pertes dans les exploitations conchylicoles, les collaborateurs ont pu observer expérimentalement que cette infection causait une altération de la physiologie de l'huître et une immunodéficience, entraînant des modifications importantes de son microbiome, et ceci en l'espace de seulement quelques heures.

Ainsi des solutions techniques devront être développées pour l'étude des microbiomes cutanés en s'affranchissant de cette variabilité temporelle. En milieu naturel, elles peuvent impliquer des techniques de marquage, afin de repérer et prélever le microbiome du même individu plusieurs fois, et/ou des techniques de capture et d'immobilisation de l'animal ne perturbant pas le microbiome cutané. Ainsi, dans le cas des poissons, une étude de l'impact des principaux anesthésiques pour poissons sur le microbiome cutané sera nécessaire, car ils ont potentiellement des effets antimicrobiens (tricaine mesilate MS 222, benzocaïne et isoeugénol (Morrow and Berry 1988; Devi et al. 2010)). Enfin, dans le cas des mammifères

marins, qui sont difficiles à approcher, dont l'échantillonnage est particulièrement contraignant (Nelson et al. 2015), et dont la poursuite répétée en bateau peut perturber les populations naturelles (New et al. 2015), l'étude des animaux nés en captivité dans les différents parc existants pourrait être une bonne manière d'étudier la variation temporelle de leur microbiome. En effet, dans ces conditions, les animaux sont suivis médicalement et sont donc habitués à être manipulés par l'Homme ; de plus les conditions de captivité permettent de s'affranchir des variations environnementales sur le microbiome cutané, qui peuvent être très importantes en raison de leur grande mobilité (Durban and Pitman 2012).

6.3 Rôles des microbiomes cutanés dans les écosystèmes marins

6.3.1 Rôles fonctionnels potentiels

Les communautés microbiennes cutanées occupent un habitat très contrasté par rapport à celui de l'eau de mer, et sont caractérisées par un mode de vie sessile, sous forme de micro-colonies ou de biofilms (Apprill et al. 2014). Elles sont confrontées à une concentration accrue en nutriments (Bourne, Morrow, and Webster 2016), un renouvellement constant de peau ou du mucus cutané (Shephard 1994; Apprill et al. 2014), et un contrôle fort de la part de l'organisme hôte via son système immunitaire (Ángeles Esteban 2012). Par conséquent, les micro-organismes présents à la surface des animaux marins sont distincts de ceux présents dans la colonne d'eau, tant en termes taxonomique que phylogénétique, mais également fonctionnel. Lors de la campagne 3 (cétacés), j'ai en effet relevé que les communautés présentes à la surface des cétacés présentaient des fonctions potentielles différentes de celles des communautés planctoniques, et étaient notamment enrichies en fonctions impliquées dans la réplication et dans la réparation de l'ADN (Manuscrit C). J'ai alors fait l'hypothèse qu'une sur-représentation de ces fonctions par rapport à celles des communautés microbiennes du milieu environnant permettraient aux cellules microbiennes de persister sur la peau de l'animal malgré son renouvellement constant (Apprill et al. 2014). D'autres études, basées sur l'analyse métagénomique des communautés associées aux coraux, ont également démontré que le microbiome du corail était fonctionnellement très différent de celui de l'eau de mer, présentant notamment des groupes bactériens impliqués dans la fixation du carbone et de l'azote (Kimes et al. 2010; Rubio-Portillo et al. 2016). Ces fonctions portées par le microbiome pourraient jouer des fonctions essentielles à la survie de l'hôte, mais ont certainement également des conséquences à l'échelle de l'écosystème, à la fois en favorisant le bon fonctionnement de l'hôte et donc en augmentant la productivité primaire du corail, mais également en produisant des réactions qui ne sont pas directement bénéfiques pour l'hôte, mais plutôt pour le fonctionnement de l'écosystème. Par exemple, certains membres du microbiome du corail possèdent des capacités de dégradation du diméthylsulfopropionate (DMSP) produit par le corail en sulfure de diméthyle (Hernández-Zulueta et al. 2016), une molécule centrale dans le cycle du soufre et diffusant vers

l'atmosphère, entraînant notamment la formation de nuages et participant à la régulation locale du climat (Bourne et al. 2013).

Cependant, les quelques études métagénomiques menées sur le microbiome de surface de coraux en milieu naturel se sont focalisées essentiellement sur le rôle du microbiome pour son hôte, et non pour le fonctionnement de l'écosystème (Wegley et al. 2007; Kimes et al. 2010).

Dans le cadre de ma thèse, j'ai démontré que la diversité phylogénétique associée à la surface des macro-organismes contribuait fortement à la diversité microbienne globale de l'écosystème corallien. Des études de métagénomique et de métatranscriptomique sont nécessaires pour déterminer si ce patron se retrouve également pour la diversité fonctionnelle, et si oui, quelles sont les fonctions uniquement portées par les microbes vivant sur les macro-organismes.

6.3.2 Contribution du microbiome à la diversité microbienne marine

Durant toutes les campagnes réalisées durant ma thèse, j'ai relevé une importante diversité du microbiome cutané des animaux (poissons, invertébrés, cétacés). Dans le cas des poissons téléostéens élevés en conditions contrôlées (Manuscrit B), j'ai démontré que les communautés microbiennes prélevées sur un seul poisson (*i.e.* correspondant à 4 nageoires) étaient équivalentes en termes de diversité phylogénétique à celles contenues dans 200 millilitres d'eau de mer. En captivité, les poissons ne baignent cependant pas dans une eau de mer « naturelle » : celle-ci est filtrée, ce qui peut réduire la densité et la diversité des communautés microbiennes planctoniques (Manes et al. 2011; Wold et al. 2014).

J'ai donc répété ce type de comparaisons en environnement naturel, comparant les communautés vivant à la surface de 44 espèces de poissons, 18 genres d'anthozoaires (coraux dur et mous, et anémones) et 12 autres types d'invertébrés. J'ai alors relevé que le microbiome présent à la surface d'un animal présentait une diversité du même ordre de grandeur que celle retrouvée dans 200 millilitres d'eau de mer. Lorsque l'on accumule l'ensemble de la diversité des microbiomes associés aux animaux, la diversité des microbiomes dépasse largement la diversité planctonique. En effet les communautés cutanées, en plus de leur richesse, sont aussi très dissimilaires entre elles, alors que les échantillons d'eau sont très similaires entre eux et contiennent peu de lignées phylogénétiques qui leur sont propres (Figure 6.2-B). Ainsi à l'échelle de l'écosystème corallien, mes résultats suggèrent que la majorité de la biodiversité microbienne se trouve à la surface des animaux. Les récifs coralliens sont des hot-spots de diversité macroscopique et donc des hot-spots de diversité microscopique.

Une précédente étude avait déjà fait le constat que des communautés microbiennes provenant de différents océans étaient plus semblables entre elles que le microbiome

prélevé au niveau d'une même partie du corps (bouche, estomac, anus, système pulmonaire) de mammifères (*Tursiops truncatus* et *Zalophus californianus*) vivant dans une même zone géographique (Bik et al. 2016). La forte dissimilarité des microbiomes entre individus, y compris en environnement contrôlé, associée à leur dynamique temporelle potentiellement contrastée, semblent souligner que les conditions fournies par les macro-organismes sont variables entre espèces et au cours du temps, et ne sont vraisemblablement liées qu'en partie à des variations environnementales.

La surface des macro-organismes fournit un habitat complexe, présentant en particulier de nombreux types de nutriments. Cet habitat va favoriser la croissance d'une grande diversité d'espèces microbiennes d'exigences trophiques contrastées, mais également favoriser leur diversification via le développement de mécanismes de défense contre les molécules antimicrobiennes de l'hôte (anticorps, lysozyme). Ces microbes, à cause du renouvellement de la peau ou du mucus, seront relargués dans l'eau de mer, qui contrairement à la surface cutanée, est un milieu oligotrophe. Beaucoup de ces micro-organismes présenteront alors une activité et une croissance réduite, alimentant potentiellement la banque d'OTUs dites « rares » dans le milieu marin (Troussellier et al. 2017) ; OTUs qui pourront alors coloniser d'autres organismes s'ils rencontrent cette opportunité, ou au contraire dépérir. Le faible pourcentage de richesse phylogénétique associé à l'eau de mer que j'ai mis en évidence dans ma thèse semble accréditer cette hypothèse, la richesse phylogénétique associée spécifiquement aux matrices biotiques représentant 75% de la richesse phylogénétique totale de l'écosystème. Pour aller plus loin il serait nécessaire de rechercher dans l'eau de mer les taxons microbiens spécifiques de la surface des animaux par PCR quantitative (q-PCR, plus sensible que la PCR classique), afin de confirmer leur présence (leur absence totale militerait pour l'hypothèse de la transmission verticale de ce taxon), mais également de mesurer leur activité via une comparaison entre l'abondance du gène cible et de son transcrit, en réalisant des q-PCR sur l'ADN et l'ARN extraits d'un même échantillon.

Ainsi, en partant de l'hypothèse que les taxons microbiens spécifiques à la surface des animaux sont en réalité bien présents dans l'eau de mer, il serait intéressant de savoir s'ils font partie de la part « active » de la biosphère rare océanique, ou si au contraire il font partie de la part « dormante » des cellules microbiennes (Lynch and Neufeld 2015), et pourraient développer une activité lors de la rencontre avec un hôte macroscopique. Au contraire, une activité de ces taxons microbiens disproportionnée par rapport à leurs abondances constituerait un argument supplémentaire à la nécessité de prendre en compte les microbiomes des animaux dans les études de la biodiversité et du fonctionnement des communautés microbiennes marines.

S'il est clair que les macro-organismes hébergent une diversité microbienne importante à leur surface, il n'existe que peu d'études ayant mesuré leur importance en termes d'abondance dans l'écosystème. Chez les coraux, des études en microscopie confocale ou à épifluorescence ont permis de dénombrer 10^6 - 10^8 cellules par millilitre de mucus cutané, et

de l'ordre de 10^5 cellules par centimètre carré de corail (Garren and Azam 2012; Nguyen-Kim et al. 2015; Thu et al. 2015).

Chez les poissons, des méthodes culturales ont permis de dénombrer de 10^2 à 10^4 bactéries par centimètre carré de peau (Benhamed et al. 2014), couverte par une couche de mucus de 30 à 100 μm d'épaisseur (Shephard 1994), ce qui donne une concentration bactérienne de l'ordre de 10^4 à 10^6 bactéries cultivables par millilitre de mucus cutané, soit du même ordre de grandeur que la densité microbienne totale retrouvée dans l'eau de mer (Kirchman 2010). Considérant que la proportion de bactéries cultivables est généralement faible, l'abondance réelle devrait être encore plus importante. Ceci suggère que le microbiome de surface des animaux marins pourrait contribuer de manière majeure à l'abondance microbienne totale existant dans les océans, qu'il reste à estimer via des méthodes microscopiques.

6.3.3 Vulnérabilité de la diversité microbienne face aux changements globaux

Le microbiome cutané des animaux présente une diversité forte et unique dans l'écosystème. Dans le récif corallien étudié au cours de ma thèse, les animaux présentaient une richesse microbienne vingt fois plus élevée que celle associée aux communautés planctoniques, et 75% de la richesse phylogénétique de l'écosystème n'était pas retrouvée dans l'eau de mer. Dans le cas des poissons téléostéens (manuscrit D), j'ai démontré que les espèces les plus sensibles à la pêche étaient également celles hébergeant la plus grande richesse phylogénétique. Par la suite, j'ai étudié l'effet d'une érosion de la diversité macroscopique sur la diversité microscopique de l'écosystème, et ait démontré qu'une élimination des coraux durs et des poissons entraîne une perte de la moitié de la richesse phylogénétique microbienne à l'échelle de l'écosystème, soulignant le fait que les différents taxons étudiés ne présentent qu'une redondance partielle de leurs microbiomes. La diversité globale du microbiome de surface des animaux est donc supportée par une importante dissimilarité entre les taxons étudiés.

Ce constat pourrait être renforcé par l'étude du microbiome cutané d'autres espèces présentes dans ces écosystèmes coralliens, en particulier les espèces les plus sensibles aux pressions anthropiques, telles que des mammifères, des requins, raies, dugongs et tortues. Ces espèces, ayant des stratégies écologiques particulières (*e.g.* très mobiles, consommateurs secondaires ou prédateurs) pourraient présenter des microbiomes particuliers dans l'écosystème. Un tel constat appuierait encore l'urgence d'une protection efficace de la biodiversité marine. Enfin, les microbiomes de surface des animaux marins jouent des fonctions essentielles dans la protection contre les infections et les perturbations environnementales (Krediet et al. 2013; Apprill et al. 2014; Lowrey et al. 2015; Glasl, Herndl, and Frade 2016; Mohamed Alipiah et al. 2016; Ziegler et al. 2017), et peuvent être déséquilibrées par des modifications anthropiques (Zaneveld et al. 2016; Webster et al.

2016). Les espèces marines menacées sont également vulnérables aux maladies infectieuses, d'autant plus qu'elles présentent des petites tailles de populations (*e.g.* (Gaydos et al. 2004; Raverty et al. 2017)). Dans le cas des coraux, l'élévation des températures entraîne également l'apparition de micro-organismes opportunistes ou pathogènes pouvant potentiellement participer au blanchiment et à la mort du corail (Rosenberg et al. 2008). Dans un contexte de changement global, il paraît donc essentiel de mesurer les impacts des perturbations anthropiques sur l'abondance, l'activité et la diversité du microbiome cutané et leurs conséquences sur la physiologie de l'hôte et sur les populations d'animaux peuplant les écosystèmes marins.

L'objectif de cette thèse était d'explorer une diversité microbienne marine jusque là méconnue : celle associée à la surface des animaux marins. Pour répondre à cet objectif, j'ai étudié le microbiome de surface des animaux à plusieurs échelles. J'ai notamment étudié pour la première fois simultanément les variabilités intra- et inter-individuelle, et interspécifique du microbiome cutané des poissons téléostéens et des cétacés. J'ai démontré que ce microbiome de surface est dépendant de son espèce hôte, même lorsque les hôtes sont élevés en conditions contrôlées ou proviennent d'un même environnement, mais qu'il est également très variable entre individus et entre parties du corps. Enfin, j'ai démontré que les microbiomes de surface des animaux marins pourraient contribuer de manière significative à la diversité microbienne marine. De futures études expérimentales pourront évaluer le rôle que peuvent jouer ces microbiomes cutanés, à la fois pour leur hôte, mais également pour le fonctionnement de l'écosystème dans un contexte de changement global.

7. Références bibliographiques

A

- Aagaard, Kjersti, Jun Ma, Kathleen M. Antony, Radhika Ganu, Joseph Petrosino, and James Versalovic. 2014. "The Placenta Harbors a Unique Microbiome." *Science Translational Medicine* 6 (237): 237ra65-237ra65. doi:10.1126/scitranslmed.3008599.
- Abdelrhman, Khaled F. A., Giovanni Bacci, Cecilia Mancusi, Alessio Mengoni, Fabrizio Serena, and Alberto Ugolini. 2016. "A First Insight into the Gut Microbiota of the Sea Turtle *Caretta Caretta*." *Frontiers in Microbiology* 7 (July). doi:10.3389/fmicb.2016.01060.
- Abraham, Wolf-Rainer, and Manfred Rohde. 2014. "The Family Hyphomonadaceae." In *The Prokaryotes*, edited by Eugene Rosenberg, Edward F. DeLong, Stephen Lory, Erko Stackebrandt, and Fabiano Thompson, 283–99. Springer Berlin Heidelberg. doi:10.1007/978-3-642-30197-1_260.
- Abubucker, Sahar, Nicola Segata, Johannes Goll, Alyxandria M. Schubert, Jacques Izard, Brandi L. Cantarel, Beltran Rodriguez-Mueller, et al. 2012. "Metabolic Reconstruction for Metagenomic Data and Its Application to the Human Microbiome." *PLoS Comput Biol* 8 (6): e1002358. doi:10.1371/journal.pcbi.1002358.
- Agostini, S., Y. Suzuki, T. Higuchi, B. E. Casareto, K. Yoshinaga, Y. Nakano, and H. Fujimura. 2012. "Biological and Chemical Characteristics of the Coral Gastric Cavity." *Coral Reefs* 31 (1): 147–56. doi:10.1007/s00338-011-0831-6.
- Ainsworth, Tracy D., Lutz Krause, Thomas Bridge, Gergely Torda, Jean-Baptiste Raina, Martha Zakrzewski, Ruth D. Gates, et al. 2015. "The Coral Core Microbiome Identifies Rare Bacterial Taxa as Ubiquitous Endosymbionts." *The ISME Journal* 9 (10): 2261–74. doi:10.1038/ismej.2015.39.
- Allen, Benjamin, Mark Kon, and Yaneer Bar-Yam. 2009. "A New Phylogenetic Diversity Measure Generalizing the Shannon Index and Its Application to Phyllostomid Bats." *The American Naturalist* 174 (2): 236–43. doi:10.1086/600101.
- Alroy, John, Martin Aberhan, David J. Bottjer, Michael Foote, Franz T. Fürsich, Peter J. Harries, Austin J. W. Hendy, et al. 2008. "Phanerozoic Trends in the Global Diversity of Marine Invertebrates." *Science (New York, N.Y.)* 321 (5885): 97–100. doi:10.1126/science.1156963.
- Alvarez-Perez, S, A Mateos, L Dominguez, E Martinez-Nevado, JL Blanco, and ME Garcia. 2010. "Isolation of *Rhodotorula Mucilaginosa* from Skin Lesions in a Southern Sea Lion (*Otaria Flavescens*): A Case Report." *Veterinari Medicina* 55 (6): 297–301.
- Amann, R. I., W. Ludwig, and K. H. Schleifer. 1995. "Phylogenetic Identification and in Situ Detection of Individual Microbial Cells without Cultivation." *Microbiological Reviews* 59 (1): 143–69.
- Amalfitano, Stefano, and Stefano Fazi. 2008. "Recovery and Quantification of Bacterial Cells Associated with Streambed Sediments." *Journal of Microbiological Methods* 75 (2): 237–43. doi:10.1016/j.mimet.2008.06.004.
- Andersson, Anders F., Mathilda Lindberg, Hedvig Jakobsson, Fredrik Bäckhed, Pål Nyrén, and Lars Engstrand. 2008. "Comparative Analysis of Human Gut Microbiota by Barcoded Pyrosequencing." *PLOS ONE* 3 (7): e2836. doi:10.1371/journal.pone.0002836.
- Ángeles Esteban, María. 2012. "An Overview of the Immunological Defenses in Fish Skin." *ISRN Immunology* 2012: 1–29. doi:10.5402/2012/853470.

- Apprill, Amy. 2017. "Marine Animal Microbiomes: Towards Understanding Host-Microbiome Interactions in a Changing Ocean." *Frontiers in Marine Science* 4. doi:10.3389/fmars.2017.00222.
- Apprill, A, S McNally, R Parsons, and L Weber. 2015. "Minor Revision to V4 Region SSU rRNA 806R Gene Primer Greatly Increases Detection of SAR11 Bacterioplankton." *Aquatic Microbial Ecology* 75 (2): 129–37. doi:10.3354/ame01753.
- Apprill, Amy, Jooke Robbins, A. Murat Eren, Adam A. Pack, Julie Reveillaud, David Mattila, Michael Moore, Misty Niemeyer, Kathleen M. T. Moore, and Tracy J. Mincer. 2014. "Humpback Whale Populations Share a Core Skin Bacterial Community: Towards a Health Index for Marine Mammals?" *PLoS ONE* 9 (3): e90785. doi:10.1371/journal.pone.0090785.
- Apprill, Amy, T. Aran Mooney, Edward Lyman, Alison K. Stimpert, and Michael S. Rappé. 2011. "Humpback Whales Harbour a Combination of Specific and Variable Skin Bacteria." *Environmental Microbiology Reports* 3 (2): 223–32. doi:10.1111/j.1758-2229.2010.00213.x.
- Aßhauer, Kathrin P., Bernd Wemheuer, Rolf Daniel, and Peter Meinicke. 2015. "Tax4Fun: Predicting Functional Profiles from Metagenomic 16S rRNA Data." *Bioinformatics (Oxford, England)* 31 (17): 2882–84. doi:10.1093/bioinformatics/btv287.
- Austin, Brian, and Dawn A. Austin. 2016. *Bacterial Fish Pathogens: Disease of Farmed and Wild Fish*. Springer.
- Avena, Christine V., Laura Wegener Parfrey, Jonathan W. Leff, Holly M. Archer, Winifred F. Frick, Kate E. Langwig, A. Marm Kilpatrick, Karen E. Powers, Jeffrey T. Foster, and Valerie J. McKenzie. 2016. "Deconstructing the Bat Skin Microbiome: Influences of the Host and the Environment." *Frontiers in Microbiology* 7 (November). doi:10.3389/fmicb.2016.01753.

B

- Bachmann, H. 1901. "L'Année biologique : comptes-rendus annuels des travaux de biologie générale / dir. Yves Delage." Paris: Elsevier. <http://gallica.bnf.fr/ark:/12148/bpt6k432775j>.
- Bäckhed, Fredrik, Josefine Roswall, Yangqing Peng, Qiang Feng, Huijue Jia, Petia Kovatcheva-Datchary, Yin Li, et al. 2015. "Dynamics and Stabilization of the Human Gut Microbiome during the First Year of Life." *Cell Host & Microbe* 17 (5): 690–703. doi:10.1016/j.chom.2015.04.004.
- Baldani, José Ivo, Sandy Sampaio Videira, Kátia Regina dos Santos Teixeira, Veronica Massena Reis, André Luiz Martinez de Oliveira, Stefan Schwab, Emanuel Maltempi de Souza, Raúl O. Pedraza, Vera Lúcia Divan Baldani, and Anton Hartmann. 2014. "The Family Rhodospirillaceae." In *The Prokaryotes*, edited by Eugene Rosenberg, Edward F. DeLong, Stephen Lory, Erko Stackebrandt, and Fabiano Thompson, 533–618. Springer Berlin Heidelberg. doi:10.1007/978-3-642-30197-1_300.
- Bahrndorff, Simon, Tibebu Alemu, Temesgen Alemneh, and Jeppe Lund Nielsen. 2016. "The Microbiome of Animals: Implications for Conservation Biology." Research article. *International Journal of Genomics*. doi:10.1155/2016/5304028.
- Bajaj, Jasmohan S., Douglas M. Heuman, Phillip B. Hylemon, Arun J. Sanyal, Melanie B. White, Pamela Monteith, Nicole A. Noble, et al. 2014. "Altered Profile of Human Gut Microbiome Is Associated with Cirrhosis and Its Complications." *Journal of*

- Hepatology* 60 (5): 940–47. doi:10.1016/j.jhep.2013.12.019.
- Balcázar, José Luis, Oliver Decamp, Daniel Vendrell, Ignacio De Blas, and Imanol Ruiz-Zarzuela. 2006. "Health and Nutritional Properties of Probiotics in Fish and Shellfish." *Microbial Ecology in Health and Disease* 18 (2): 65–70. doi:10.1080/08910600600799497.
- Baldrian, Petr, Miroslav Kolařík, Martina Štursová, Jan Kopecký, Vendula Valášková, Tomáš Větrovský, Lucia Žifčáková, et al. 2012. "Active and Total Microbial Communities in Forest Soil Are Largely Different and Highly Stratified during Decomposition." *The ISME Journal* 6 (2): 248–58. doi:10.1038/ismej.2011.95.
- Balebona, M. Carmen, Manuel J. Andreu, M. Angeles Bordas, Irene Zorrilla, Miguel A. Moriñigo, and Juan J. Borrego. 1998. "Pathogenicity of *Vibrio Alginolyticus* for Cultured Gilt-Head Sea Bream (*Sparus aurata*L.)." *Applied and Environmental Microbiology* 64 (11): 4269–75.
- Ban, Stephen S., Nicholas A. J. Graham, and Sean R. Connolly. 2014. "Evidence for Multiple Stressor Interactions and Effects on Coral Reefs." *Global Change Biology* 20 (3): 681–97. doi:10.1111/gcb.12453.
- Barer, M. R., and C. R. Harwood. 1999. "Bacterial Viability and Culturability." *Advances in Microbial Physiology* 41: 93–137.
- Barwell, Louise J., Nick J. B. Isaac, and William E. Kunin. 2015. "Measuring β -Diversity with Species Abundance Data." *Journal of Animal Ecology* 84 (4): 1112–22. doi:10.1111/1365-2656.12362.
- Baselga, Andrés, and Fabien Leprieur. 2015. "Comparing Methods to Separate Components of Beta Diversity." *Methods in Ecology and Evolution* 6 (9): 1069–79. doi:10.1111/2041-210X.12388.
- Baselga, Andrés, and C. David L. Orme. 2012. "Betapart: An R Package for the Study of Beta Diversity." *Methods in Ecology and Evolution* 3 (5): 808–812. doi:10.1111/j.2041-210X.2012.00224.x.
- Baum, C., W. Meyer, D. Roessner, D. Siebers, and L. -G. Fleischer. 2001. "A Zymogel Enhances the Self-Cleaning Abilities of the Skin of the Pilot Whale (*Globicephala Melas*)." *Comparative Biochemistry and Physiology Part A: Molecular & Integrative Physiology* 130 (4): 835–47. doi:10.1016/S1095-6433(01)00445-7.
- Belkaid, Yasmine, and Samira Tamoutounour. 2016. "The Influence of Skin Microorganisms on Cutaneous Immunity." *Nature Reviews Immunology* 16 (6): 353–66. doi:10.1038/nri.2016.48.
- Belkaid, Yasmine, and Timothy Hand. 2014. "Role of the Microbiota in Immunity and Inflammation." *Cell* 157 (1): 121–41. doi:10.1016/j.cell.2014.03.011.
- Bell, James J. 2008. "The Functional Roles of Marine Sponges." *Estuarine, Coastal and Shelf Science* 79 (3): 341–53. doi:10.1016/j.ecss.2008.05.002.
- Bellwood, D. R., T. P. Hughes, C. Folke, and M. Nyström. 2004. "Confronting the Coral Reef Crisis." *Nature* 429 (6994): 827–33. doi:10.1038/nature02691.
- Berta, Annalisa, James L. Sumich, and Kit M. Kovacs. 2015. *Marine Mammals: Evolutionary Biology*. Academic Press.
- Benhamed, Said, Francisco A. Guardiola, Mohammed Mars, and María Ángeles Esteban. 2014. "Pathogen Bacteria Adhesion to Skin Mucus of Fishes." *Veterinary Microbiology* 171 (1): 1–12. doi:10.1016/j.vetmic.2014.03.008.

- Bent, Stephen J., and Larry J. Forney. 2008. "The Tragedy of the Uncommon: Understanding Limitations in the Analysis of Microbial Diversity." *The ISME Journal* 2 (7): 689–95. doi:10.1038/ismej.2008.44.
- Berta, Annalisa, James L. Sumich, and Kit M. Kovacs. 2015. *Marine Mammals: Evolutionary Biology*. Academic Press.
- Bertness, Mark D., Steven Dean Gaines, and Mark E. Hay. 2001. *Marine Community Ecology*. Sinauer Associates.
- Bettarel, Yvan, Thierry Bouvier, Hanh Kim Nguyen, and Pham The Thu. 2015. "The Versatile Nature of Coral-Associated Viruses." *Environmental Microbiology* 17 (10): 3433–39. doi:10.1111/1462-2920.12579.
- Bevins, Charles L., and Nita H. Salzman. 2011. "The Potter's Wheel: The Host's Role in Sculpting Its Microbiota." *Cellular and Molecular Life Sciences: CMLS* 68 (22): 3675–85. doi:10.1007/s00018-011-0830-3.
- Bik, Elisabeth M., Elizabeth K. Costello, Alexandra D. Switzer, Benjamin J. Callahan, Susan P. Holmes, Randall S. Wells, Kevin P. Carlin, Eric D. Jensen, Stephanie Venn-Watson, and David A. Relman. 2016. "Marine Mammals Harbor Unique Microbiotas Shaped by and yet Distinct from the Sea." *Nature Communications* 7 (February): 10516. doi:10.1038/ncomms10516.
- Blank, Carrine E. 2009. "Not so Old Archaea – the Antiquity of Biogeochemical Processes in the Archaeal Domain of Life." *Geobiology* 7 (5): 495–514. doi:10.1111/j.1472-4669.2009.00219.x.
- Blekhman, Ran, Julia K. Goodrich, Katherine Huang, Qi Sun, Robert Bukowski, Jordana T. Bell, Timothy D. Spector, et al. 2015. "Host Genetic Variation Impacts Microbiome Composition across Human Body Sites." *Genome Biology* 16: 191. doi:10.1186/s13059-015-0759-1.
- Bopp, L., L. Resplandy, J. C. Orr, S. C. Doney, J. P. Dunne, M. Gehlen, P. Halloran, et al. 2013. "Multiple Stressors of Ocean Ecosystems in the 21st Century: Projections with CMIP5 Models." *Biogeosciences* 10 (10): 6225–45. doi:10.5194/bg-10-6225-2013.
- Bordas, M. Angeles, M. Carmen Balebona, Jose M. Rodriguez-Maroto, Juan J. Borrego, and Miguel A. Morinigo. 1998. "Chemotaxis of Pathogenic Vibrio Strains towards Mucus Surfaces of Gilt-Head Sea Bream (*Sparus aurata*L.)." *Applied and Environmental Microbiology* 64 (4): 1573–75.
- Bordenstein, Seth R., and Kevin R. Theis. 2015. "Host Biology in Light of the Microbiome: Ten Principles of Holobionts and Hologenomes." *PLOS Biology* 13 (8): e1002226. doi:10.1371/journal.pbio.1002226.
- Bork, P., C. Bowler, C. de Vargas, G. Gorsky, E. Karsenti, and P. Wincker. 2015. "Tara Oceans Studies Plankton at Planetary Scale." *Science* 348 (6237): 873–873. doi:10.1126/science.aac5605.
- Bourne, David G., Kathleen M. Morrow, and Nicole S. Webster. 2016. "Insights into the Coral Microbiome: Underpinning the Health and Resilience of Reef Ecosystems." *Annual Review of Microbiology* 70 (1): 317–40. doi:10.1146/annurev-micro-102215-095440.
- Bourne, David G, Paul G Dennis, Sven Uthicke, Rochelle M Soo, Gene W Tyson, and Nicole Webster. 2013. "Coral Reef Invertebrate Microbiomes Correlate with the Presence of Photosymbionts." *The ISME Journal* 7 (7): 1452–58. doi:10.1038/ismej.2012.172.
- Bouslimani, Amina, Carla Porto, Christopher M. Rath, Mingxun Wang, Yurong Guo, Antonio Gonzalez, Donna Berg-Lyon, et al. 2015. "Molecular Cartography of the Human Skin Surface in 3D." *Proceedings of the National Academy of Sciences* 112 (17): E2120–29.

doi:10.1073/pnas.1424409112.

- Boyd, E. Fidelma, Megan R. Carpenter, Nityananda Chowdhury, Analuisa L. Cohen, Brandy L. Haines-Menges, Sai S. Kalburge, Joseph J. Kingston, J. B. Lubin, Serge Y. Ongagna-Yhombi, and W. Brian Whitaker. 2015. "Post-Genomic Analysis of Members of the Family Vibrionaceae." *Microbiology Spectrum* 3 (5). doi:10.1128/microbiolspec.VE-0009-2014.
- Bray, J. Roger, and John T. Curtis. 1957. "An Ordination of the Upland Forest Communities of Southern Wisconsin." *Ecological Monographs* 27 (4): 325–349.
- Breder, Charles M. 1966. *Modes of Reproduction in Fishes*. 1st edition. Published for the American Museum of Natural History by the Natural History Press, Garden City, N.Y.
- Brettar, Ingrid, Richard Christen, Julia Bötzel, Heinrich Lünsdorf, and Manfred G. Höfle. 2007. "Andersenella Baltica Gen. Nov., Sp. Nov., a Novel Marine Bacterium of the Alphaproteobacteria Isolated from Sediment in the Central Baltic Sea." *International Journal of Systematic and Evolutionary Microbiology* 57 (Pt 10): 2399–2405. doi:10.1099/ijs.0.65007-0.
- Bright, Monika, and Silvia Bulgheresi. 2010. "A Complex Journey: Transmission of Microbial Symbionts." *Nature Reviews. Microbiology* 8 (3): 218–30. doi:10.1038/nrmicro2262.
- Britton, Tom, Cajsja Lisa Anderson, David Jacquet, Samuel Lundqvist, and Kåre Bremer. 2007. "Estimating Divergence Times in Large Phylogenetic Trees." *Systematic Biology* 56 (5): 741–52. doi:10.1080/10635150701613783.
- Brock, James A, and Robert Bullis. 2001. "Disease Prevention and Control for Gametes and Embryos of Fish and Marine Shrimp." *Aquaculture* 197 (1–4): 137–59. doi:10.1016/S0044-8486(01)00585-3.
- Brocks, Jochen J., Gordon D. Love, Roger E. Summons, Andrew H. Knoll, Graham A. Logan, and Stephen A. Bowden. 2005. "Biomarker Evidence for Green and Purple Sulphur Bacteria in a Stratified Palaeoproterozoic Sea." *Nature* 437 (7060): 866–70. doi:10.1038/nature04068.
- Brooks, Andrew W., Kevin D. Kohl, Robert M. Brucker, Edward J. van Opstal, and Seth R. Bordenstein. 2016. "Phylosymbiosis: Relationships and Functional Effects of Microbial Communities across Host Evolutionary History." *PLOS Biology* 14 (11): e2000225. doi:10.1371/journal.pbio.2000225.
- Brown, James H., and Astrid Kodric-Brown. 1977. "Turnover Rates in Insular Biogeography: Effect of Immigration on Extinction." *Ecology* 58 (2): 445–49. doi:10.2307/1935620.
- Browne, Hilary P., Samuel C. Forster, Blessing O. Anonye, Nitin Kumar, B. Anne Neville, Mark D. Stares, David Goulding, and Trevor D. Lawley. 2016. "Culturing of 'unculturable' Human Microbiota Reveals Novel Taxa and Extensive Sporulation." *Nature* 533 (7604): 543–46. doi:10.1038/nature17645.
- Brucker, Robert M., and Seth R. Bordenstein. 2013. "The Hologenomic Basis of Speciation: Gut Bacteria Cause Hybrid Lethality in the Genus Nasonia." *Science* 341 (6146): 667–69. doi:10.1126/science.1240659.
- Brucker, Robert M., and Seth R. Bordenstein. 2012. "Speciation by Symbiosis." *Trends in Ecology & Evolution* 27 (8): 443–51. doi:10.1016/j.tree.2012.03.011.
- Brucker, Robert M., and Seth R. Bordenstein. 2012. "The Roles of Host Evolutionary Relationships (Genus: Nasonia) and Development in Structuring Microbial Communities." *Evolution* 66 (2): 349–62. doi:10.1111/j.1558-5646.2011.01454.x.
- Brune, Andreas, and Carsten Dietrich. 2015. "The Gut Microbiota of Termites: Digesting the Diversity in the Light of Ecology and Evolution." *Annual Review of Microbiology* 69

- (1): 145–66. doi:10.1146/annurev-micro-092412-155715.
- Buchmann, Kurt. 2014. “Evolution of Innate Immunity: Clues from Invertebrates via Fish to Mammals.” *Frontiers in Immunology* 5 (September). doi:10.3389/fimmu.2014.00459.
- Buermans, H. P. J., and J. T. den Dunnen. 2014. “Next Generation Sequencing Technology: Advances and Applications.” *Biochimica et Biophysica Acta (BBA) - Molecular Basis of Disease, From genome to function*, 1842 (10): 1932–41. doi:10.1016/j.bbadis.2014.06.015.
- Burns, Adam R., W. Zac Stephens, Keaton Stagaman, Sandi Wong, John F. Rawls, Karen Guillemin, and Brendan Jm Bohannan. 2016. “Contribution of Neutral Processes to the Assembly of Gut Microbial Communities in the Zebrafish over Host Development.” *The ISME Journal* 10 (3): 655–64. doi:10.1038/ismej.2015.142.
- Byrne, Maria, Melanie Ho, Paulina Selvakumaraswamy, Hong D. Nguyen, Symon A. Dworjanyn, and Andy R. Davis. 2009. “Temperature, but Not pH, Compromises Sea Urchin Fertilization and Early Development under near-Future Climate Change Scenarios.” *Proceedings of the Royal Society of London B: Biological Sciences* 276 (1663): 1883–88. doi:10.1098/rspb.2008.1935.

C

- Cadotte, Marc W., T. Jonathan Davies, James Regetz, Steven W. Kembel, Elsa Cleland, and Todd H. Oakley. 2010. “Phylogenetic Diversity Metrics for Ecological Communities: Integrating Species Richness, Abundance and Evolutionary History.” *Ecology Letters* 13 (1): 96–105. doi:10.1111/j.1461-0248.2009.01405.x.
- Cadotte, Marc W., and Caroline M. Tucker. 2017. “Should Environmental Filtering Be Abandoned?” *Trends in Ecology & Evolution*. doi:10.1016/j.tree.2017.03.004.
- Campbell, Barbara J., Liying Yu, John F. Heidelberg, and David L. Kirchman. 2011. “Activity of Abundant and Rare Bacteria in a Coastal Ocean.” *Proceedings of the National Academy of Sciences* 108 (31): 12776–81. doi:10.1073/pnas.1101405108.
- Carding, Simon, Kristin Verbeke, Daniel T. Vipond, Bernard M. Corfe, and Lauren J. Owen. 2015. “Dysbiosis of the Gut Microbiota in Disease.” *Microbial Ecology in Health and Disease* 26 (February). doi:10.3402/mehd.v26.26191.
- Caporaso, J. G., C. L. Lauber, W. A. Walters, D. Berg-Lyons, C. A. Lozupone, P. J. Turnbaugh, N. Fierer, and R. Knight. 2011. “Global Patterns of 16S rRNA Diversity at a Depth of Millions of Sequences per Sample.” *Proceedings of the National Academy of Sciences* 108 (Supplement_1): 4516–22. doi:10.1073/pnas.1000080107.
- Caruso, G., G. Maricchiolo, V. Micale, L. Genovese, R. Caruso, and M. G. Denaro. 2010. “Physiological Responses to Starvation in the European Eel (*Anguilla Anguilla*): Effects on Haematological, Biochemical, Non-Specific Immune Parameters and Skin Structures.” *Fish Physiology and Biochemistry* 36 (1): 71–83. doi:10.1007/s10695-008-9290-6.
- Cary, S. C., and S. J. Giovannoni. 1993. “Transovarial Inheritance of Endosymbiotic Bacteria in Clams Inhabiting Deep-Sea Hydrothermal Vents and Cold Seeps.” *Proceedings of the National Academy of Sciences* 90 (12): 5695–99.
- Ceballos, Gerardo, Paul R. Ehrlich, Anthony D. Barnosky, Andrés García, Robert M. Pringle, and Todd M. Palmer. 2015. “Accelerated Modern Human-induced Species Losses: Entering the Sixth Mass Extinction.” *Science Advances* 1 (5): e1400253. doi:10.1126/sciadv.1400253.

- Chao, Anne, Chun-Huo Chiu, and Lou Jost. 2010. "Phylogenetic Diversity Measures Based on Hill Numbers." *Philosophical Transactions of the Royal Society B: Biological Sciences* 365 (1558): 3599–3609. doi:10.1098/rstb.2010.0272.
- Chao, Anne, Chun-Huo Chiu and Lou Jost 2014. "Unifying Species Diversity, Phylogenetic Diversity, Functional Diversity and Related Similarity/Differentiation Measures Through Hill Numbers." *Annual Review of Ecology, Evolution, and Systematics* 45 (1): null. doi:10.1146/annurev-ecolsys-120213-091540.
- Chao, Anne, Nicholas J. Gotelli, T. C. Hsieh, Elizabeth L. Sander, K. H. Ma, Robert K. Colwell, and Aaron M. Ellison. 2014. "Rarefaction and Extrapolation with Hill Numbers: A Framework for Sampling and Estimation in Species Diversity Studies." *Ecological Monographs* 84 (1): 45–67. doi:10.1890/13-0133.1.
- Chao, Anne, 趙蓮菊, Shen-Ming Lee, 李樂銘, Teh-Chuan Chen, and 陳德劍. 1988. "A Generalized Good's Nonparametric Coverage Estimator." *Chinese Journal of Mathematics* 16 (3): 189–99.
- Chao, Anne. 1984. "Nonparametric Estimation of the Number of Classes in a Population." *Scandinavian Journal of Statistics* 11 (4): 265–70.
- Chehoud, Christel, Stavros Rafail, Amanda S. Tyldsley, John T. Seykora, John D. Lambris, and Elizabeth A. Grice. 2013. "Complement Modulates the Cutaneous Microbiome and Inflammatory Milieu." *Proceedings of the National Academy of Sciences*, August, 201307855. doi:10.1073/pnas.1307855110.
- Chen, Jun, Kyle Bittinger, Emily S. Charlson, Christian Hoffmann, James Lewis, Gary D. Wu, Ronald G. Collman, Frederic D. Bushman, and Hongzhe Li. 2012. "Associating Microbiome Composition with Environmental Covariates Using Generalized UniFrac Distances." *Bioinformatics* 28 (16): 2106–13. doi:10.1093/bioinformatics/bts342.
- Chen, Jun, and Maintainer ORPHANED. 2012. "Package 'GUniFrac.'" <http://www.icesi.edu.co/CRAN/web/packages/GUniFrac/GUniFrac.pdf>.
- Cheung, William W. L., Tony J. Pitcher, and Daniel Pauly. 2005. "A Fuzzy Logic Expert System to Estimate Intrinsic Extinction Vulnerabilities of Marine Fishes to Fishing." *Biological Conservation* 124 (1): 97–111. doi:10.1016/j.biocon.2005.01.017.
- Chiarello, Marlène, Sébastien Villéger, Corinne Bouvier, Jean-Christophe Auguet, and Thierry Bouvier. n.d. "Bottlenose Dolphins and Killer Whales Harbor a Species-Specific Skin Microbiome That Varies among Individuals." *In revision in Scientific Reports*.
- Chiarello, Marlène, Sébastien Villéger, Corinne Bouvier, Yvan Bettarel, and Thierry Bouvier. 2015. "High Diversity of Skin-Associated Bacterial Communities of Marine Fishes Is Promoted by Their High Variability among Body Parts, Individuals and Species." *FEMS Microbiology Ecology*, June, fiv061. doi:10.1093/femsec/fiv061.
- Chiu, Chun-Huo, Lou Jost, and Anne Chao. 2013. "Phylogenetic Beta Diversity, Similarity, and Differentiation Measures Based on Hill Numbers." *Ecological Monographs* 84 (1): 21–44. doi:10.1890/12-0960.1.
- Clayton, Jonathan B., Pajau Vangay, Hu Huang, Tonya Ward, Benjamin M. Hillmann, Gabriel A. Al-Ghalith, Dominic A. Travis, et al. 2016. "Captivity Humanizes the Primate Microbiome." *Proceedings of the National Academy of Sciences* 113 (37): 10376–81. doi:10.1073/pnas.1521835113.
- Clemente, J. C., E. C. Pehrsson, M. J. Blaser, K. Sandhu, Z. Gao, B. Wang, M. Magris, et al. 2015. "The Microbiome of Uncontacted Amerindians." *Science Advances* 1 (3): e1500183–e1500183. doi:10.1126/sciadv.1500183.
- Clements, Kendall D., David Raubenheimer, and J. Howard Choat. 2009. "Nutritional Ecology

- of Marine Herbivorous Fishes: Ten Years on." *Functional Ecology* 23 (1): 79–92.
doi:10.1111/j.1365-2435.2008.01524.x.
- Cogen, Anna L., Kenshi Yamasaki, Katheryn M. Sanchez, Robert A. Dorschner, Yuping Lai, Daniel T. MacLeod, Justin W. Torpey, et al. 2010. "Selective Antimicrobial Action Is Provided by Phenol-Soluble Modulins Derived from *Staphylococcus Epidermidis*, a Normal Resident of the Skin." *Journal of Investigative Dermatology* 130 (1): 192–200.
doi:10.1038/jid.2009.243.
- Connon, Stephanie A., and Stephen J. Giovannoni. 2002. "High-Throughput Methods for Culturing Microorganisms in Very-Low-Nutrient Media Yield Diverse New Marine Isolates." *Applied and Environmental Microbiology* 68 (8): 3878–85.
doi:10.1128/AEM.68.8.3878-3885.2002.
- Council, Sarah E., Amy M. Savage, Julie M. Urban, Megan E. Ehlers, J. H. Pate Skene, Michael L. Platt, Robert R. Dunn, and Julie E. Horvath. 2016. "Diversity and Evolution of the Primate Skin Microbiome." *Proc. R. Soc. B* 283 (1822): 20152586.
doi:10.1098/rspb.2015.2586.
- Cozzi, Bruno, Stefan Huggenberger, and Helmut A. Oelschläger. 2016. *Anatomy of Dolphins: Insights into Body Structure and Function*. Academic Press.
- Costello, Elizabeth K., Keaton Stagaman, Les Dethlefsen, Brendan J. M. Bohannan, and David A. Relman. 2012. "The Application of Ecological Theory Toward an Understanding of the Human Microbiome." *Science* 336 (6086): 1255–62.
doi:10.1126/science.1224203.
- Coyte, Katharine Z., Jonas Schluter, and Kevin R. Foster. 2015. "The Ecology of the Microbiome: Networks, Competition, and Stability." *Science* 350 (6261): 663–66.
doi:10.1126/science.aad2602.
- Crozier, Lisa G., and Jeffrey A. Hutchings. 2014. "Plastic and Evolutionary Responses to Climate Change in Fish." *Evolutionary Applications* 7 (1): 68–87.
doi:10.1111/eva.12135.
- Currie, Ashleigh R., Karen Tait, Helen Parry, Beatriz de Francisco-Mora, Natalie Hicks, A. Mark Osborn, Steve Widdicombe, and Henrik Stahl. 2017. "Marine Microbial Gene Abundance and Community Composition in Response to Ocean Acidification and Elevated Temperature in Two Contrasting Coastal Marine Sediments." *Frontiers in Microbiology* 8. doi:10.3389/fmicb.2017.01599.

D

- David, Lawrence A., Corinne F. Maurice, Rachel N. Carmody, David B. Gootenberg, Julie E. Button, Benjamin E. Wolfe, Alisha V. Ling, et al. 2014. "Diet Rapidly and Reproducibly Alters the Human Gut Microbiome." *Nature* 505 (7484): 559–63.
doi:10.1038/nature12820.
- DeLong, Edward F., Christina M. Preston, Tracy Mincer, Virginia Rich, Steven J. Hallam, Niels-Ulrik Frigaard, Asuncion Martinez, et al. 2006. "Community Genomics Among Stratified Microbial Assemblages in the Ocean's Interior." *Science* 311 (5760): 496–503. doi:10.1126/science.1120250.
- Delpont, Tiffany C., Michelle L. Power, Robert G. Harcourt, Koa N. Webster, and Sasha G. Tetu. 2016. "Colony Location and Captivity Influence the Gut Microbial Community Composition of the Australian Sea Lion (*Neophoca Cinerea*)." *Applied and Environmental Microbiology*, April, AEM.00192-16. doi:10.1128/AEM.00192-16.

- DeSantis, Todd Z., Eoin L. Brodie, Jordan P. Moberg, Ingrid X. Zubieta, Yvette M. Piceno, and Gary L. Andersen. 2007. "High-Density Universal 16S rRNA Microarray Analysis Reveals Broader Diversity than Typical Clone Library When Sampling the Environment." *Microbial Ecology* 53 (3): 371–83. doi:10.1007/s00248-006-9134-9.
- Dethlefsen, Les, Sue Huse, Mitchell L. Sogin, and David A. Relman. 2008. "The Pervasive Effects of an Antibiotic on the Human Gut Microbiota, as Revealed by Deep 16S rRNA Sequencing." *PLOS Biology* 6 (11): e280. doi:10.1371/journal.pbio.0060280.
- Devi, K. Pandima, S. Arif Nisha, R. Sakthivel, and S. Karutha Pandian. 2010. "Eugenol (an Essential Oil of Clove) Acts as an Antibacterial Agent against Salmonella Typhi by Disrupting the Cellular Membrane." *Journal of Ethnopharmacology* 130 (1): 107–15. doi:10.1016/j.jep.2010.04.025.
- Diaz, Robert J., and Rutger Rosenberg. 2008. "Spreading Dead Zones and Consequences for Marine Ecosystems." *Science* 321 (5891): 926–29. doi:10.1126/science.1156401.
- Donlan, Rodney M. 2002. "Biofilms: Microbial Life on Surfaces." *Emerging Infectious Diseases* 8 (9): 881–90. doi:10.3201/eid0809.020063.
- Doane, Michael P., John Matthew Haggerty, Dovi Kacev, Bhavya Papudeshi, and Elizabeth A. Dinsdale. 2017. "The Skin Microbiome of the Common Thresher Shark (*Alopias Vulpinus*) Has Low Taxonomic and Gene Function β -Diversity." *Environmental Microbiology Reports* 9 (4): 357–73. doi:10.1111/1758-2229.12537.
- Dixon, Philip. 2003. "VEGAN, a Package of R Functions for Community Ecology." *Journal of Vegetation Science* 14 (6): 927–30. doi:10.1111/j.1654-1103.2003.tb02228.x.
- Doane, Michael P., John Matthew Haggerty, Dovi Kacev, Bhavya Papudeshi, and Elizabeth A. Dinsdale. 2017. "The Skin Microbiome of the Common Thresher Shark (*Alopias Vulpinus*) Has Low Taxonomic and Gene Function β -Diversity." *Environmental Microbiology Reports* 9 (4): 357–73. doi:10.1111/1758-2229.12537.
- Dobell, Clifford. 1920. "The Discovery of the Intestinal Protozoa of Man." *Proceedings of the Royal Society of Medicine* 13 (Sect Hist Med): 1–15.
- Doll, Hannah M., David W. Armitage, Rebecca A. Daly, Joanne B. Emerson, Daniela S. A. Goltsman, Alexis P. Yelton, Jennifer Kerekes, Mary K. Firestone, and Matthew D. Potts. 2013. "Utilizing Novel Diversity Estimators to Quantify Multiple Dimensions of Microbial Biodiversity across Domains." *BMC Microbiology* 13 (1): 259. doi:10.1186/1471-2180-13-259.
- Donaldson, Gregory P., S. Melanie Lee, and Sarkis K. Mazmanian. 2015. "Gut Biogeography of the Bacterial Microbiota." *Nature Reviews Microbiology*, October. doi:10.1038/nrmicro3552.
- Douglas, Angela E., and John H. Werren. 2016. "Holes in the Hologenome: Why Host-Microbe Symbioses Are Not Holobionts." *mBio* 7 (2): e02099-15. doi:10.1128/mBio.02099-15.
- Dudzinski, Kathleen. 1998. "Contact Behavior and Signal Exchange in Atlantic Spotted Dolphins (*Stenella Frontalis*)." *Aquatic Mammals* 24 (3): 129–42.
- Dudzinski, Kathleen Maria, Justin David Gregg, Christine Ann Ribic, and Stan Abraham Kuczaj. 2009. "A Comparison of Pectoral Fin Contact between Two Different Wild Dolphin Populations." *Behavioural Processes* 80 (2): 182–90. doi:10.1016/j.beproc.2008.11.011.
- Dunne, W. Michael. 2002. "Bacterial Adhesion: Seen Any Good Biofilms Lately?" *Clinical Microbiology Reviews* 15 (2): 155–66. doi:10.1128/CMR.15.2.155-166.2002.
- Durban, J. W., and R. L. Pitman. 2012. "Antarctic Killer Whales Make Rapid, Round-Trip

Movements to Subtropical Waters: Evidence for Physiological Maintenance Migrations?" *Biology Letters* 8 (2): 274–77. doi:10.1098/rsbl.2011.0875.

E

- Easson, Cole G., and Robert W. Thacker. 2014. "Phylogenetic Signal in the Community Structure of Host-Specific Microbiomes of Tropical Marine Sponges." *Frontiers in Microbiology* 5 (October). doi:10.3389/fmicb.2014.00532.
- Edgar, Robert C., Brian J. Haas, Jose C. Clemente, Christopher Quince, and Rob Knight. 2011. "UCHIME Improves Sensitivity and Speed of Chimera Detection." *Bioinformatics* 27 (16): 2194–2200. doi:10.1093/bioinformatics/btr381.
- Efrony, R., Y. Loya, E. Bacharach, and E. Rosenberg. 2007. "Phage Therapy of Coral Disease." *Coral Reefs* 26 (1): 7–13. doi:10.1007/s00338-006-0170-1.
- Egan, Suhelen, Torsten Thomas, and Staffan Kjelleberg. 2008. "Unlocking the Diversity and Biotechnological Potential of Marine Surface Associated Microbial Communities." *Current Opinion in Microbiology, Ecology and Industrial Microbiology • Techniques*, 11 (3): 219–25. doi:10.1016/j.mib.2008.04.001.
- Eigeland, Karen A., Janet M. Lanyon, Darren J. Trott, Diane Ouwerkerk, Wendy Blanshard, Gabriel J. Milinovich, Lisa-Maree Gulino, Emilio Martinez, Samuel Merson, and Athol V. Klieve. 2012. "Bacterial Community Structure in the Hindgut of Wild and Captive Dugongs (Dugong Dugon)." *Aquatic Mammals* 38 (4): 402–11.
- Elith, J., J. R. Leathwick, and T. Hastie. 2008. "A Working Guide to Boosted Regression Trees." *Journal of Animal Ecology* 77 (4): 802–13. doi:10.1111/j.1365-2656.2008.01390.x.
- Ercolini, Danilo. 2004. "PCR-DGGE Fingerprinting: Novel Strategies for Detection of Microbes in Food." *Journal of Microbiological Methods* 56 (3): 297–314. doi:10.1016/j.mimet.2003.11.006.
- Erwin, Patrick M., Ryan G. Rhodes, Kevin B. Kiser, Tiffany F. Keenan-Bateman, William A. McLellan, and D. Ann Pabst. 2017. "High Diversity and Unique Composition of Gut Microbiomes in Pygmy (*Kogia breviceps*) and Dwarf (*K. sima*) Sperm Whales." *Scientific Reports* 7 (1): 7205. doi:10.1038/s41598-017-07425-z.
- Fierer, Noah, Scott Ferrenberg, Gilberto E. Flores, Antonio González, Jordan Kueneman, Teresa Legg, Ryan C. Lynch, et al. 2012. "From Animalcules to an Ecosystem: Application of Ecological Concepts to the Human Microbiome." *Annual Review of Ecology, Evolution, and Systematics* 43 (1): 137–55. doi:10.1146/annurev-ecolsys-110411-160307.
- Florio, Daniela, Stefano Gridelli, Maria Letizia Fioravanti, and Renato Giulio Zanoni. 2016. "First Isolation of *Tenacibaculum maritimum* in a Captive Sand Tiger Shark (*Carcharias taurus*)." *Journal of Zoo and Wildlife Medicine* 47 (1): 351–53. doi:10.1638/2015-0064.1.

F

- Faith, Daniel P. 1992. "Conservation Evaluation and Phylogenetic Diversity." *Biological Conservation* 61 (1): 1–10. doi:10.1016/0006-3207(92)91201-3.
- Felsenstein, Joseph, and Joseph Felsenstein. 2004. *Inferring Phylogenies*. Vol. 2. Sinauer associates Sunderland, MA. <http://www.sinauer.com/media/wysiwyg/tocs/InferringPhylogenies.pdf>.

- Ferguson, R. L., E. N. Buckley, and A. V. Palumbo. 1984. "Response of Marine Bacterioplankton to Differential Filtration and Confinement." *Applied and Environmental Microbiology* 47 (1): 49–55.
- Fierer, Noah, Mya Breitbart, James Nulton, Peter Salamon, Catherine Lozupone, Ryan Jones, Michael Robeson, et al. 2007. "Metagenomic and Small-Subunit rRNA Analyses Reveal the Genetic Diversity of Bacteria, Archaea, Fungi, and Viruses in Soil." *Applied and Environmental Microbiology* 73 (21): 7059–7066.
- Flemming, Hans-Curt, Jost Wingender, Ulrich Szewzyk, Peter Steinberg, Scott A. Rice, and Staffan Kjelleberg. 2016. "Biofilms: An Emergent Form of Bacterial Life." *Nature Reviews. Microbiology* 14 (9): 563–75. doi:10.1038/nrmicro.2016.94.
- Floeter, Sergio R., Mariana G. Bender, Alexandre C. Siqueira, and Peter F. Cowman. 2017. "Phylogenetic Perspectives on Reef Fish Functional Traits." *Biological Reviews*, April, n/a-n/a. doi:10.1111/brv.12336.
- Foster, Kevin R., and Thomas Bell. 2012. "Competition, Not Cooperation, Dominates Interactions among Culturable Microbial Species." *Current Biology* 22 (19): 1845–50. doi:10.1016/j.cub.2012.08.005.
- Frade, Pedro R., Katharina Roll, Kristin Bergauer, and Gerhard J. Herndl. 2016. "Archaeal and Bacterial Communities Associated with the Surface Mucus of Caribbean Corals Differ in Their Degree of Host Specificity and Community Turnover Over Reefs." *PLoS ONE* 11 (1): e0144702. doi:10.1371/journal.pone.0144702.
- Franzenburg, Sören, Jonas Walter, Sven Künzel, Jun Wang, John F. Baines, Thomas C. G. Bosch, and Sebastian Fraune. 2013. "Distinct Antimicrobial Peptide Expression Determines Host Species-Specific Bacterial Associations." *Proceedings of the National Academy of Sciences of the United States of America* 110 (39): E3730–38. doi:10.1073/pnas.1304960110.
- Franzosa, Eric A., Tiffany Hsu, Alexandra Sirota-Madi, Afrah Shafquat, Galeb Abu-Ali, Xochitl C. Morgan, and Curtis Huttenhower. 2015. "Sequencing and beyond: Integrating Molecular 'omics for Microbial Community Profiling." *Nature Reviews. Microbiology* 13 (6): 360–72. doi:10.1038/nrmicro3451.
- Freilich, Mara A., and Sean R. Connolly. 2015. "Phylogenetic Community Structure When Competition and Environmental Filtering Determine Abundances." *Global Ecology and Biogeography* 24 (12): 1390–1400. doi:10.1111/geb.12367.
- Frias-Lopez, Jorge, Aubrey L. Zerkle, George T. Bonheyo, and Bruce W. Fouke. 2002. "Partitioning of Bacterial Communities between Seawater and Healthy, Black Band Diseased, and Dead Coral Surfaces." *Applied and Environmental Microbiology* 68 (5): 2214–28. doi:10.1128/AEM.68.5.2214-2228.2002.
- Friedlander, Alan M., and James D Parrish. 1998. "Habitat Characteristics Affecting Fish Assemblages on a Hawaiian Coral Reef." *Journal of Experimental Marine Biology and Ecology* 224 (1): 1–30. doi:10.1016/S0022-0981(97)00164-0.
- Fuhrman, Jed A. 2009. "Microbial Community Structure and Its Functional Implications." *Nature* 459 (7244): 193–99. doi:10.1038/nature08058.
- Funkhouser, Lisa J., and Seth R. Bordenstein. 2013. "Mom Knows Best: The Universality of Maternal Microbial Transmission." *PLoS Biol* 11 (8): e1001631. doi:10.1371/journal.pbio.1001631.

G

- Garren, Melissa, and Farooq Azam. 2012. "Corals Shed Bacteria as a Potential Mechanism of

- Resilience to Organic Matter Enrichment." *The ISME Journal* 6 (6): 1159–65. doi:10.1038/ismej.2011.180.
- Gause, G. F. 1934. *The Struggle for Existence*. The Williams & Wilkins Company.
- Gaydos, Joseph K., Kenneth C. Balcomb, Richard W. Osborne, and Leslie Dierauf. 2004. "Evaluating Potential Infectious Disease Threats for Southern Resident Killer Whales, *Orcinus Orca*: A Model for Endangered Species." *Biological Conservation* 117 (3): 253–62. doi:10.1016/j.biocon.2003.07.004.
- Ghanbari, Mahdi, Wolfgang Kneifel, and Konrad J. Domig. 2015. "A New View of the Fish Gut Microbiome: Advances from next-Generation Sequencing." *Aquaculture* 448 (November): 464–75. doi:10.1016/j.aquaculture.2015.06.033.
- Gibbons, Sean M., J. Gregory Caporaso, Meg Pirrung, Dawn Field, Rob Knight, and Jack A. Gilbert. 2013. "Evidence for a Persistent Microbial Seed Bank throughout the Global Ocean." *Proceedings of the National Academy of Sciences* 110 (12): 4651–55. doi:10.1073/pnas.1217767110.
- Giraudoux, P. 2011. "Pgirmiss: Data Analysis in Ecology, R Package Version 1.4. 5."
- Givens, Carrie E., Briana Ransom, Nasreen Bano, and James T. Hollibaugh. 2015. "Comparison of the Gut Microbiomes of 12 Bony Fish and 3 Shark Species." *Marine Ecology Progress Series* 518: 209–223.
- Givens, Carrie E., Karen G. Burnett, Louis E. Burnett, and James T. Hollibaugh. 2013. "Microbial Communities of the Carapace, Gut, and Hemolymph of the Atlantic Blue Crab, *Callinectes Sapidus*." *Marine Biology* 160 (11): 2841–51. doi:10.1007/s00227-013-2275-8.
- Glasl, Bettina, Gerhard J. Herndl, and Pedro R. Frade. 2016. "The Microbiome of Coral Surface Mucus Has a Key Role in Mediating Holobiont Health and Survival upon Disturbance." *The ISME Journal* 10 (9): 2280–92. doi:10.1038/ismej.2016.9.
- Gobet, Angélique, Antje Boetius, and Alban Ramette. 2013. "Ecological Coherence of Diversity Patterns Derived from Classical Fingerprinting and Next Generation Sequencing Techniques." *Environmental Microbiology*, n/a–n/a. doi:10.1111/1462-2920.12308.
- Goetz, M., A. Bubert, G. Wang, I. Chico-Calero, J. A. Vazquez-Boland, M. Beck, J. Slaghuis, A. A. Szalay, and W. Goebel. 2001. "Microinjection and Growth of Bacteria in the Cytosol of Mammalian Host Cells." *Proceedings of the National Academy of Sciences of the United States of America* 98 (21): 12221–26. doi:10.1073/pnas.211106398.
- Gómez, Geovanny D., and José Luis Balcázar. 2008. "A Review on the Interactions between Gut Microbiota and Innate Immunity of Fish." *FEMS Immunology & Medical Microbiology* 52 (2): 145–154. doi:10.1111/j.1574-695X.2007.00343.x.
- Goodrich, Julia K., Emily R. Davenport, Jillian L. Waters, Andrew G. Clark, and Ruth E. Ley. 2016. "Cross-Species Comparisons of Host Genetic Associations with the Microbiome." *Science* 352 (6285): 532–35. doi:10.1126/science.aad9379.
- Goodrich, Julia K., Emily R. Davenport, Michelle Beaumont, Matthew A. Jackson, Rob Knight, Carole Ober, Tim D. Spector, Jordana T. Bell, Andrew G. Clark, and Ruth E. Ley. 2016. "Genetic Determinants of the Gut Microbiome in UK Twins." *Cell Host & Microbe* 19 (5): 731–43. doi:10.1016/j.chom.2016.04.017.
- Gotelli, Nicholas J. 2000. "Null Model Analysis of Species Co-Occurrence Patterns." *Ecology* 81 (9): 2606–21. doi:10.1890/0012-9658(2000)081[2606:NMAOSC]2.0.CO;2.
- Graham, Nicholas A. J., Pascale Chabanet, Richard D. Evans, Simon Jennings, Yves Letourneur, M. Aaron MacNeil, Tim R. McClanahan, Marcus C. Öhman, Nicholas V. C.

- Polunin, and Shaun K. Wilson. 2011. "Extinction Vulnerability of Coral Reef Fishes." *Ecology Letters* 14 (4): 341–48. doi:10.1111/j.1461-0248.2011.01592.x.
- Graham, Nicholas A. J., Tim R. McClanahan, M. Aaron MacNeil, Shaun K. Wilson, Nicholas V. C. Polunin, Simon Jennings, Pascale Chabanet, et al. 2008. "Climate Warming, Marine Protected Areas and the Ocean-Scale Integrity of Coral Reef Ecosystems." *PLOS ONE* 3 (8): e3039. doi:10.1371/journal.pone.0003039.
- Grice, Elizabeth A., and Julia A. Segre. 2011. "The Skin Microbiome." *Nature Reviews Microbiology* 9 (4): 244–53. doi:10.1038/nrmicro2537.
- Grice, Elizabeth A., Heidi H. Kong, Sean Conlan, Clayton B. Deming, Joie Davis, Alice C. Young, Gerard G. Bouffard, et al. 2009. "Topographical and Temporal Diversity of the Human Skin Microbiome." *Science* 324 (5931): 1190–92. doi:10.1126/science.1171700.
- Grøntvedt, Randi Nygaard, and Sigrun Espelid. 2003. "Immunoglobulin Producing Cells in the Spotted Wolffish (*Anarhichas Minor* Olafsen): Localization in Adults and during Juvenile Development." *Developmental & Comparative Immunology* 27 (6): 569–78. doi:10.1016/S0145-305X(03)00028-4.
- Grossart, Hans-Peter. 2010. "Ecological Consequences of Bacterioplankton Lifestyles: Changes in Concepts Are Needed." *Environmental Microbiology Reports* 2 (6): 706–14. doi:10.1111/j.1758-2229.2010.00179.x.
- Groussin, Mathieu, Florent Mazel, Jon G. Sanders, Chris S. Smillie, Sébastien Lavergne, Wilfried Thuiller, and Eric J. Alm. 2017. "Unraveling the Processes Shaping Mammalian Gut Microbiomes over Evolutionary Time." *Nature Communications* 8 (February). doi:10.1038/ncomms14319.
- Grzeńkowiak, Łukasz, Maria Carmen Collado, Satu Vesterlund, Jan Mazurkiewicz, and Seppo Salminen. 2011. "Adhesion Abilities of Commensal Fish Bacteria by Use of Mucus Model System: Quantitative Analysis." *Aquaculture* 318 (1): 33–36. doi:10.1016/j.aquaculture.2011.04.037.

H

- Haegeman, Bart, Jérôme Hamelin, John Moriarty, Peter Neal, Jonathan Dushoff, and Joshua S. Weitz. 2013. "Robust Estimation of Microbial Diversity in Theory and in Practice." *The ISME Journal* 7 (6): 1092–1101. doi:10.1038/ismej.2013.10.
- Haglund, A.-L., E. Törnblom, B. Boström, and L. Tranvik. 2002. "Large Differences in the Fraction of Active Bacteria in Plankton, Sediments, and Biofilm." *Microbial Ecology* 43 (2): 232–41. doi:10.1007/s00248-002-2005-0.
- Hardie, David C, and Paul DN Hebert. 2004. "Genome-Size Evolution in Fishes." *Canadian Journal of Fisheries and Aquatic Sciences* 61 (9): 1636–46. doi:10.1139/f04-106.
- Hedges, S. Blair, Joel Dudley, and Sudhir Kumar. 2006. "TimeTree: A Public Knowledge-Base of Divergence Times among Organisms." *Bioinformatics* 22 (23): 2971–72. doi:10.1093/bioinformatics/btl505.
- Hellio, Claire, Anne Marie Pons, Claude Beaupoil, Nathalie Bourgougnon, and Yves Le Gal. 2002. "Antibacterial, Antifungal and Cytotoxic Activities of Extracts from Fish Epidermis and Epidermal Mucus." *International Journal of Antimicrobial Agents* 20 (3): 214–19. doi:10.1016/S0924-8579(02)00172-3.
- Henrici, Arthur T. 1933. "Studies of Freshwater Bacteria." *Journal of Bacteriology* 25 (3): 277–87.
- Hentschel, Ute, Jörn Hopke, Matthias Horn, Anja B. Friedrich, Michael Wagner, Jörg Hacker,

- and Bradley S. Moore. 2002. "Molecular Evidence for a Uniform Microbial Community in Sponges from Different Oceans." *Applied and Environmental Microbiology* 68 (9): 4431–40. doi:10.1128/AEM.68.9.4431-4440.2002.
- Hentschel, Ute, Jörn Piel, Sandie M. Degnan, and Michael W. Taylor. 2012. "Genomic Insights into the Marine Sponge Microbiome." *Nature Reviews Microbiology* 10 (9): 641–54. doi:10.1038/nrmicro2839.
- Hernandez-Agreda, Alejandra, Ruth D. Gates, and Tracy D. Ainsworth. 2017. "Defining the Core Microbiome in Corals' Microbial Soup." *Trends in Microbiology* 25 (2): 125–40. doi:10.1016/j.tim.2016.11.003.
- Hernández-Zulueta, Joicye, Rubén Araya, Ofelia Vargas-Ponce, Leopoldo Díaz-Pérez, Alma P. Rodríguez-Troncoso, Janja Ceh, Eduardo Ríos-Jara, and Fabián A. Rodríguez-Zaragoza. 2016. "First Deep Screening of Bacterial Assemblages Associated with Corals of the Tropical Eastern Pacific." *FEMS Microbiology Ecology* 92 (12). doi:10.1093/femsec/fiw196.
- Herter, C. A. 1906. "Character of the Bacterial Flora of Carnivorous and Herbivorous Animals." *Science* 24 (December): 859–61. doi:10.1126/science.24.626.859.
- Hester, Eric R., Katie L. Barott, Jim Nulton, Mark JA Vermeij, and Forest L. Rohwer. 2016. "Stable and Sporadic Symbiotic Communities of Coral and Algal Holobionts." *The ISME Journal* 10 (5): 1157–69. doi:10.1038/ismej.2015.190.
- Hiergeist, Andreas, Joachim Gläsner, Udo Reischl, and André Gessner. 2015. "Analyses of Intestinal Microbiota: Culture versus Sequencing." *ILAR Journal* 56 (2): 228–40. doi:10.1093/ilar/ilv017.
- Hijmans, Robert J., Steven Phillips, and John Leathwick and Jane Elith. 2016. *Dismo: Species Distribution Modeling* (version 1.1-1). <https://cran.r-project.org/web/packages/dismo/index.html>.
- Hill, Tom C. J., Kerry A. Walsh, James A. Harris, and Bruce F. Moffett. 2003. "Using Ecological Diversity Measures with Bacterial Communities." *FEMS Microbiology Ecology* 43 (1): 1–11. doi:10.1111/j.1574-6941.2003.tb01040.x.
- Hilty, Markus, Conor Burke, Helder Pedro, Paul Cardenas, Andy Bush, Cara Bossley, Jane Davies, et al. 2010. "Disordered Microbial Communities in Asthmatic Airways." *PLOS ONE* 5 (1): e8578. doi:10.1371/journal.pone.0008578.
- Horner-Devine, M. Claire, and Brendan J. M. Bohannan. 2006. "Phylogenetic Clustering and Overdispersion in Bacterial Communities." *Ecology* 87 (sp7): S100–108. doi:10.1890/0012-9658(2006)87[100:PCAOIB]2.0.CO;2.
- Hubbell, Stephen P. 2001. *The Unified Neutral Theory of Biodiversity and Biogeography (MPB-32)*. Princeton University Press.
- Hughes, Terry P., James T. Kerry, Mariana Álvarez-Noriega, Jorge G. Álvarez-Romero, Kristen D. Anderson, Andrew H. Baird, Russell C. Babcock, et al. 2017. "Global Warming and Recurrent Mass Bleaching of Corals." *Nature* 543 (7645): 373–77. doi:10.1038/nature21707.
- Huybens, N., J. Mainil, and D. Marlier. 2009. "Biomolecular methods to assess complex bacterial populations." *Annales de Médecine Vétérinaire* 153 (2): 112–28.
- Ishak, Heather D., Rob Plowes, Ruchira Sen, Katrin Kellner, Eli Meyer, Dora A. Estrada, Scot E. Dowd, and Ulrich G. Mueller. 2011. "Bacterial Diversity in *Solenopsis Invicta* and

Solenopsis Geminata Ant Colonies Characterized by 16S Amplicon 454 Pyrosequencing." *Microbial Ecology* 61 (4): 821–31. doi:10.1007/s00248-010-9793-4.

J

- Janse, M, and M J L Kik. 2012. "Mycobacterium Avium Granulomas in a Captive Epaulette Shark, Hemiscyllium Ocellatum (Bonnaterre)." *Journal of Fish Diseases* 35 (12): 935–40. doi:10.1111/j.1365-2761.2012.01444.x.
- Jeraldo, Patricio, Maksim Sipos, Nicholas Chia, Jennifer M. Brulc, A. Singh Dhillon, Michael E. Konkel, Charles L. Larson, et al. 2012. "Quantification of the Relative Roles of Niche and Neutral Processes in Structuring Gastrointestinal Microbiomes." *Proceedings of the National Academy of Sciences* 109 (25): 9692–98. doi:10.1073/pnas.1206721109.
- Jones, Geoffrey P., Mark I. McCormick, Maya Srinivasan, and Janelle V. Eagle. 2004. "Coral Decline Threatens Fish Biodiversity in Marine Reserves." *Proceedings of the National Academy of Sciences of the United States of America* 101 (21): 8251–53. doi:10.1073/pnas.0401277101.
- Jost, Lou. 2007. "Partitioning Diversity into Independent Alpha and Beta Components." *Ecology* 88 (10): 2427–39. doi:10.1890/06-1736.1.

K

- Kaiser, Michel J. 2011. *Marine Ecology: Processes, Systems, and Impacts*. OUP Oxford.
- Kanehisa, Minoru, Susumu Goto, Shuichi Kawashima, Yasushi Okuno, and Masahiro Hattori. 2004. "The KEGG Resource for Deciphering the Genome." *Nucleic Acids Research* 32 (Database issue): D277–280. doi:10.1093/nar/gkh063.
- Katoh, Kazutaka, Kazuharu Misawa, Kei-ichi Kuma, and Takashi Miyata. 2002. "MAFFT: A Novel Method for Rapid Multiple Sequence Alignment Based on Fast Fourier Transform." *Nucleic Acids Research* 30 (14): 3059–66. doi:10.1093/nar/gkf436.
- Kearns, Patrick J., Jennifer L. Bowen, and Michael F. Tlusty. 2017. "The Skin Microbiome of Cow-Nose Rays (Rhinoptera Bonasus) in an Aquarium Touch-Tank Exhibit." *Zoo Biology* 36 (3): 226–30. doi:10.1002/zoo.21362.
- Kellogg, Christina A. 2004. "Tropical Archaea: Diversity Associated with the Surface Microlayer of Corals." *Marine Ecology Progress Series* 273: 81–88. doi:10.2307/24867475.
- Kelly, Cecelia, and Irene Salinas. 2017. "Under Pressure: Interactions between Commensal Microbiota and the Teleost Immune System." *Frontiers in Immunology* 8. doi:10.3389/fimmu.2017.00559.
- Kembel, Steven W., Peter D. Cowan, Matthew R. Helmus, William K. Cornwell, Helene Morlon, David D. Ackerly, Simon P. Blomberg, and Campbell O. Webb. 2010. "Picante: R Tools for Integrating Phylogenies and Ecology." *Bioinformatics* 26 (11): 1463–64. doi:10.1093/bioinformatics/btq166.
- Kembel, Steven W. 2009. "Disentangling Niche and Neutral Influences on Community Assembly: Assessing the Performance of Community Phylogenetic Structure Tests." *Ecology Letters* 12 (9): 949–960. doi:10.1111/j.1461-0248.2009.01354.x.
- Kimes, Nikole E., Joy D. Van Nostrand, Ernesto Weil, Jizhong Zhou, and Pamela J. Morris. 2010. "Microbial Functional Structure of Montastraea Faveolata, an Important

- Caribbean Reef-Building Coral, Differs between Healthy and Yellow-Band Diseased Colonies." *Environmental Microbiology* 12 (2): 541–56. doi:10.1111/j.1462-2920.2009.02113.x.
- Kirchman, David L. 2010. *Microbial Ecology of the Oceans*. John Wiley & Sons.
- Koch, Hauke, and Paul Schmid-Hempel. 2011. "Socially Transmitted Gut Microbiota Protect Bumble Bees against an Intestinal Parasite." *Proceedings of the National Academy of Sciences* 108 (48): 19288–92. doi:10.1073/pnas.1110474108.
- Kohl, Kevin D., Antonio Brun, Melisa Magallanes, Joshua Brinkerhoff, Alejandro Laspiur, Juan Carlos Acosta, Enrique Caviedes-Vidal, and Seth R. Bordenstein. 2017. "Gut Microbial Ecology of Lizards: Insights into Diversity in the Wild, Effects of Captivity, Variation across Gut Regions and Transmission." *Molecular Ecology* 26 (4): 1175–89. doi:10.1111/mec.13921.
- Koleff, Patricia, Kevin J. Gaston, and Jack J. Lennon. 2003. "Measuring Beta Diversity for Presence–absence Data." *Journal of Animal Ecology* 72 (3): 367–382. doi:10.1046/j.1365-2656.2003.00710.x.
- Koropatkin, Nicole M., Elizabeth A. Cameron, and Eric C. Martens. 2012. "How Glycan Metabolism Shapes the Human Gut Microbiota." *Nature Reviews Microbiology* 10 (5): 323–35. doi:10.1038/nrmicro2746.
- Kort, Remco, Martien Caspers, Astrid van de Graaf, Wim van Egmond, Bart Keijser, and Guus Roeselers. 2014. "Shaping the Oral Microbiota through Intimate Kissing." *Microbiome* 2 (November): 41. doi:10.1186/2049-2618-2-41.
- Kozich, James J., Sarah L. Westcott, Nielson T. Baxter, Sarah K. Highlander, and Patrick D. Schloss. 2013. "Development of a Dual-Index Sequencing Strategy and Curation Pipeline for Analyzing Amplicon Sequence Data on the MiSeq Illumina Sequencing Platform." *Applied and Environmental Microbiology* 79 (17): 5112–20. doi:10.1128/AEM.01043-13.
- Kraft, Nathan J. B., Peter B. Adler, Oscar Godoy, Emily C. James, Steve Fuller, and Jonathan M. Levine. 2015. "Community Assembly, Coexistence and the Environmental Filtering Metaphor." *Functional Ecology* 29 (5): 592–99. doi:10.1111/1365-2435.12345.
- Kraft, Nathan J. B., William K. Cornwell, Campbell O. Webb, David D. Ackerly, Associate Editor: Stephen B. Heard, and Editor: Michael C. Whitlock. 2007. "Trait Evolution, Community Assembly, and the Phylogenetic Structure of Ecological Communities." *The American Naturalist* 170 (2): 271–83. doi:10.1086/519400.
- Krediet, Cory J., Emily M. Carpinone, Kim B. Ritchie, and Max Teplitski. 2013. "Characterization of the *gacA*-Dependent Surface and Coral Mucus Colonization by an Opportunistic Coral Pathogen *Serratia Marcescens* PDL100." *Fems Microbiology Ecology* 84 (2): 290–301. doi:10.1111/1574-6941.12064.
- Krediet, Cory J., Kim B. Ritchie, Valerie J. Paul, and Max Teplitski. 2013. "Coral-Associated Micro-Organisms and Their Roles in Promoting Coral Health and Thwarting Diseases." *Proceedings of the Royal Society B-Biological Sciences* 280 (1755): 20122328. doi:10.1098/rspb.2012.2328.
- Krediet, Cory J., Kim B. Ritchie, Ali Alagely, and Max Teplitski. 2013. "Members of Native Coral Microbiota Inhibit Glycosidases and Thwart Colonization of Coral Mucus by an Opportunistic Pathogen." *ISME Journal* 7 (5): 980–90. doi:10.1038/ismej.2012.164.
- Kuczynski, Justin, Christian L. Lauber, William A. Walters, Laura Wegener Parfrey, José C. Clemente, Dirk Gevers, and Rob Knight. 2012. "Experimental and Analytical Tools for

Studying the Human Microbiome." *Nature Reviews Genetics* 13 (1): 47–58.
doi:10.1038/nrg3129.

- Kueneman, Jordan G., Laura Wegener Parfrey, Douglas C. Woodhams, Holly M. Archer, Rob Knight, and Valerie J. McKenzie. 2014. "The Amphibian Skin-Associated Microbiome across Species, Space and Life History Stages." *Molecular Ecology* 23 (6): 1238–50.
doi:10.1111/mec.12510.
- Kuffner, Ilsa B., Linda J. Walters, Mikel A. Becerro, Valerie J. Paul, Raphael Ritson-Williams, and Kevin S. Beach. 2006. "Inhibition of Coral Recruitment by Macroalgae and Cyanobacteria." *Marine Ecology Progress Series* 323: 107–17. doi:10.2307/24870615.
- Kulbicki, Michel, Valeriano Parravicini, David R. Bellwood, Ernesto Arias-González, Pascale Chabanet, Sergio R. Floeter, Alan Friedlander, et al. 2013. "Global Biogeography of Reef Fishes: A Hierarchical Quantitative Delineation of Regions." *PLOS ONE* 8 (12): e81847. doi:10.1371/journal.pone.0081847.

L

- Lagier, Jean-Christophe, Perrine Hugon, Saber Khelaifia, Pierre-Edouard Fournier, Bernard La Scola, and Didier Raoult. 2015. "The Rebirth of Culture in Microbiology through the Example of Culturomics To Study Human Gut Microbiota." *Clinical Microbiology Reviews* 28 (1): 237–64. doi:10.1128/CMR.00014-14.
- Lagier, J.-C., F. Armougom, M. Million, P. Hugon, I. Pagnier, C. Robert, F. Bittar, et al. 2012. "Microbial Culturomics: Paradigm Shift in the Human Gut Microbiome Study." *Clinical Microbiology and Infection* 18 (12): 1185–93. doi:10.1111/1469-0691.12023.
- Lalande, Jonathan, Richard Villemur, and Louise Deschênes. 2013. "A New Framework to Accurately Quantify Soil Bacterial Community Diversity from DGGE." *Microbial Ecology* 66 (3): 647–58. doi:10.1007/s00248-013-0230-3.
- Langendijk, P. S., F. Schut, G. J. Jansen, G. C. Raangs, G. R. Kamphuis, M. H. Wilkinson, and G. W. Welling. 1995. "Quantitative Fluorescence in Situ Hybridization of Bifidobacterium Spp. with Genus-Specific 16S rRNA-Targeted Probes and Its Application in Fecal Samples." *Applied and Environmental Microbiology* 61 (8): 3069–75.
- Langille, Morgan G. I., Jesse Zaneveld, J. Gregory Caporaso, Daniel McDonald, Dan Knights, Joshua A. Reyes, Jose C. Clemente, et al. 2013. "Predictive Functional Profiling of Microbial Communities Using 16S rRNA Marker Gene Sequences." *Nature Biotechnology* 31 (9): 814–21. doi:10.1038/nbt.2676.
- Larsen, Andrea, Zhen Tao, Stephen A. Bullard, and Covadonga R. Arias. 2013. "Diversity of the Skin Microbiota of Fishes: Evidence for Host Species Specificity." *Fems Microbiology Ecology* 85 (3): 483–94. doi:10.1111/1574-6941.12136.
- Lavery, Trish J., Ben Roudnew, Justin Seymour, James G. Mitchell, and Thomas Jeffries. 2012. "High Nutrient Transport and Cycling Potential Revealed in the Microbial Metagenome of Australian Sea Lion (*Neophoca cinerea*) Faeces." *PLOS ONE* 7 (5): e36478. doi:10.1371/journal.pone.0036478.
- Lavery, Trish J., Ben Roudnew, Justin Seymour, James G. Mitchell, Victor Smetacek, and Steve Nicol. 2014. "Whales Sustain Fisheries: Blue Whales Stimulate Primary Production in the Southern Ocean." *Marine Mammal Science* 30 (3): 888–904. doi:10.1111/mms.12108.
- Lederberg, Joshua. 2001. "'Ome Sweet 'Omics-- A Genealogical Treasury of Words." *The Scientist*, April 2. <http://www.the-scientist.com/?articles.view/articleNo/13313/title/-Ome-Sweet--Omics---A-Genealogical-Treasury-of-Words/>.

- Lee, On On, Jiangke Yang, Salim Bougouffa, Yong Wang, Zenon Batang, Renmao Tian, Abdulaziz Al-Suwailem, and Pei-Yuan Qian. 2012. "Spatial and Species Variations in Bacterial Communities Associated with Corals from the Red Sea as Revealed by Pyrosequencing." *Applied and Environmental Microbiology* 78 (20): 7173–84. doi:10.1128/AEM.01111-12.
- Leeuwenhoek, Anthony. 1684. "An Abstract of a Letter from Mr. Anthony Leewenhoek at Delft, Dated Sep. 17. 1683. Containing Some Microscopical Observations, about Animals in the Scurf of the Teeth, the Substance Call'd Worms in the Nose, the Cuticula Consisting of Scales." *Philosophical Transactions* 14 (155–166): 568–74. doi:10.1098/rstl.1684.0030.
- Leibold, M. A., M. Holyoak, N. Mouquet, P. Amarasekare, J. M. Chase, M. F. Hoopes, R. D. Holt, et al. 2004. "The Metacommunity Concept: A Framework for Multi-Scale Community Ecology." *Ecology Letters* 7 (7): 601–613. doi:10.1111/j.1461-0248.2004.00608.x.
- Leinster, Tom, and Christina A. Cobbold. 2012. "Measuring Diversity: The Importance of Species Similarity." *Ecology* 93 (3): 477–89. doi:10.1890/10-2402.1.
- Lema, Kimberley A., David G Bourne, and Bette L. Willis. 2014. "Onset and Establishment of Diazotrophs and Other Bacterial Associates in the Early Life History Stages of the Coral *Acropora Millepora*." *Molecular Ecology* 23 (19): 4682–95. doi:10.1111/mec.12899.
- Leruste, Amandine, Thierry Bouvier, and Yvan Bettarel. 2012. "Enumerating Viruses in Coral Mucus." *Applied and Environmental Microbiology* 78 (17): 6377–79. doi:10.1128/AEM.01141-12.
- Lesser, Michael. 2011. *Advances in Marine Biology*. Vol. 60. Academic Press.
- Leung, Marcus H. Y., David Wilkins, and Patrick K. H. Lee. 2015. "Insights into the Pan-Microbiome: Skin Microbial Communities of Chinese Individuals Differ from Other Racial Groups." *Scientific Reports* 5 (July). doi:10.1038/srep11845.
- Levinton, Jeffrey S., and Distinguished Professor of Ecology and Evolution Jeffrey S. Levinton. 2017. *Marine Biology: Function, Biodiversity, Ecology*. Oxford University Press.
- Levy, Roie, and Elhanan Borenstein. 2013. "Metabolic Modeling of Species Interaction in the Human Microbiome Elucidates Community-Level Assembly Rules." *Proceedings of the National Academy of Sciences* 110 (31): 12804–9. doi:10.1073/pnas.1300926110.
- Ley, Ruth E., Fredrik Bäckhed, Peter Turnbaugh, Catherine A. Lozupone, Robin D. Knight, and Jeffrey I. Gordon. 2005. "Obesity Alters Gut Microbial Ecology." *Proceedings of the National Academy of Sciences of the United States of America* 102 (31): 11070–75. doi:10.1073/pnas.0504978102.
- Ley, Ruth E., Micah Hamady, Catherine Lozupone, Peter J. Turnbaugh, Rob Roy Ramey, J. Stephen Bircher, Michael L. Schlegel, et al. 2008. "Evolution of Mammals and Their Gut Microbes." *Science* 320 (5883): 1647–51. doi:10.1126/science.1155725.
- Ley, Ruth E., Daniel A. Peterson, and Jeffrey I. Gordon. 2006. "Ecological and Evolutionary Forces Shaping Microbial Diversity in the Human Intestine." *Cell* 124 (4): 837–48. doi:10.1016/j.cell.2006.02.017.
- Li, Jie, Qi Chen, Li-Juan Long, Jun-De Dong, Jian Yang, and Si Zhang. 2014. "Bacterial Dynamics within the Mucus, Tissue and Skeleton of the Coral *Porites Lutea* during Different Seasons." *Scientific Reports* 4. doi:10.1038/srep07320.
- Li, Junhua, Huijue Jia, Xianghang Cai, Huanzi Zhong, Qiang Feng, Shinichi Sunagawa, Manimozhiyan Arumugam, et al. 2014. "An Integrated Catalog of Reference Genes in

- the Human Gut Microbiome." *Nature Biotechnology* 32 (8): 834–41. doi:10.1038/nbt.2942.
- Lima, Nicole, Tracey Rogers, Karina Acevedo-Whitehouse, and Mark V. Brown. 2012. "Temporal Stability and Species Specificity in Bacteria Associated with the Bottlenose Dolphins Respiratory System." *Environmental Microbiology Reports* 4 (1): 89–96. doi:10.1111/j.1758-2229.2011.00306.x.
- Lindenstrøm, Thomas, Christopher J. Secombes, and Kurt Buchmann. 2004. "Expression of Immune Response Genes in Rainbow Trout Skin Induced by Gyrodactylus Derjavini Infections." *Veterinary Immunology and Immunopathology* 97 (3–4): 137–48.
- Liu, Zongzhi, Catherine Lozupone, Micah Hamady, Frederic D. Bushman, and Rob Knight. 2007. "Short Pyrosequencing Reads Suffice for Accurate Microbial Community Analysis." *Nucleic Acids Research* 35 (18): e120. doi:10.1093/nar/gkm541.
- Lirman, D. 2001. "Competition between Macroalgae and Corals: Effects of Herbivore Exclusion and Increased Algal Biomass on Coral Survivorship and Growth." *Coral Reefs* 19 (4): 392–99. doi:10.1007/s003380000125.
- Liu, Zongzhi, Catherine Lozupone, Micah Hamady, Frederic D. Bushman, and Rob Knight. 2007. "Short Pyrosequencing Reads Suffice for Accurate Microbial Community Analysis." *Nucleic Acids Research* 35 (18): e120. doi:10.1093/nar/gkm541.
- Llewellyn, Martin S., Philip McGinnity, Melanie Dionne, Justine Letourneau, Florian Thonier, Gary R. Carvalho, Simon Creer, and Nicolas Derome. 2016. "The Biogeography of the Atlantic Salmon (*Salmo Salar*) Gut Microbiome." *The ISME Journal* 10 (5): 1280–84. doi:10.1038/ismej.2015.189.
- Llewellyn, Martin S., Sébastien Boutin, Seyed Hossein Hoseinifar, and Nicolas Derome. 2014. "Teleost Microbiomes: The State of the Art in Their Characterization, Manipulation and Importance in Aquaculture and Fisheries." *Frontiers in Microbiology* 5 (June). doi:10.3389/fmicb.2014.00207.
- Locey, Kenneth J., and Jay T. Lennon. 2016. "Scaling Laws Predict Global Microbial Diversity." *Proceedings of the National Academy of Sciences* 113 (21): 5970–75. doi:10.1073/pnas.1521291113.
- Logares, Ramiro, Shinichi Sunagawa, Guillem Salazar, Francisco M. Cornejo-Castillo, Isabel Ferrera, Hugo Sarmiento, Pascal Hingamp, et al. 2014. "Metagenomic 16S rDNA Illumina Tags Are a Powerful Alternative to Amplicon Sequencing to Explore Diversity and Structure of Microbial Communities." *Environmental Microbiology* 16 (9): 2659–71. doi:10.1111/1462-2920.12250.
- Lokesh, Jep, and Viswanath Kiron. 2016. "Transition from Freshwater to Seawater Reshapes the Skin-Associated Microbiota of Atlantic Salmon." *Scientific Reports* 6 (January): 19707. doi:10.1038/srep19707.
- Lokmer, Ana, M. Anouk Goedknegt, David W. Thielges, Dario Fiorentino, Sven Kuenzel, John F. Baines, and K. Mathias Wegner. 2016. "Spatial and Temporal Dynamics of Pacific Oyster Hemolymph Microbiota across Multiple Scales." *Frontiers in Microbiology* 7 (August). doi:10.3389/fmicb.2016.01367.
- Lokmer, Ana, Sven Kuenzel, John F. Baines, and Karl Mathias Wegner. 2016. "The Role of Tissue-Specific Microbiota in Initial Establishment Success of Pacific Oysters." *Environmental Microbiology* 18 (3): 970–87. doi:10.1111/1462-2920.13163.
- López-Pérez, Mario, and Francisco Rodríguez-Valera. 2014. "The Family Alteromonadaceae." In *The Prokaryotes*, edited by Eugene Rosenberg, Edward F. DeLong, Stephen Lory, Erko Stackebrandt, and Fabiano Thompson, 69–92. Springer Berlin Heidelberg.

doi:10.1007/978-3-642-38922-1_233.

- Lowrey, Liam, Douglas C. Woodhams, Luca Tacchi, and Irene Salinas. 2015. "Topographical Mapping of the Rainbow Trout (*Oncorhynchus Mykiss*) Microbiome Reveals a Diverse Bacterial Community with Antifungal Properties in the Skin." *Applied and Environmental Microbiology* 81 (19): 6915–25. doi:10.1128/AEM.01826-15.
- Lozupone, Catherine A., Jesse I. Stombaugh, Jeffrey I. Gordon, Janet K. Jansson, and Rob Knight. 2012. "Diversity, Stability and Resilience of the Human Gut Microbiota." *Nature* 489 (7415): 220–30. doi:10.1038/nature11550.
- Lozupone, Catherine A., Micah Hamady, Scott T. Kelley, and Rob Knight. 2007. "Quantitative and Qualitative β Diversity Measures Lead to Different Insights into Factors That Structure Microbial Communities." *Applied and Environmental Microbiology* 73 (5): 1576–85. doi:10.1128/AEM.01996-06.
- Lozupone, Catherine, and Rob Knight. 2005. "UniFrac: A New Phylogenetic Method for Comparing Microbial Communities." *Applied and Environmental Microbiology* 71 (12): 8228–35. doi:10.1128/AEM.71.12.8228-8235.2005.
- Ludwig, Wolfgang, Oliver Strunk, Ralf Westram, Lothar Richter, Harald Meier, Yadhukumar, Arno Buchner, et al. 2004. "ARB: A Software Environment for Sequence Data." *Nucleic Acids Research* 32 (4): 1363–71. doi:10.1093/nar/gkh293.
- Lundin, D, I Severin, JB Logue, O Ostman, AF Andersson, and ES Lindström. 2012. "Which Sequencing Depth Is Sufficient to Describe Patterns in Bacterial α - and β -Diversity?" *Environmental Microbiology Reports* 4 (3): 367–72. doi:10.1111/j.1758-2229.2012.00345.x.
- Lynch, Michael D. J., and Josh D. Neufeld. 2015. "Ecology and Exploration of the Rare Biosphere." *Nature Reviews Microbiology* 13 (4): 217–29. doi:10.1038/nrmicro3400.

M

- Ma, Bing, Larry J. Forney, and Jacques Ravel. 2012. "The Vaginal Microbiome: Rethinking Health and Diseases." *Annual Review of Microbiology* 66: 371–89. doi:10.1146/annurev-micro-092611-150157.
- Macfarlane, S., and J.f. Dillon. 2007. "Microbial Biofilms in the Human Gastrointestinal Tract." *Journal of Applied Microbiology* 102 (5): 1187–96. doi:10.1111/j.1365-2672.2007.03287.x.
- Maire, Eva, Gaël Grenouillet, Sébastien Brosse, and Sébastien Villéger. 2015. "How Many Dimensions Are Needed to Accurately Assess Functional Diversity? A Pragmatic Approach for Assessing the Quality of Functional Spaces." *Global Ecology and Biogeography* 24 (6): 728–40. doi:10.1111/geb.12299.
- Malmstrøm, Martin, Michael Matschiner, Ole K. Tørresen, Bastiaan Star, Lars G. Snipen, Thomas F. Hansen, Helle T. Baalsrud, et al. 2016. "Evolution of the Immune System Influences Speciation Rates in Teleost Fishes." *Nature Genetics* 48 (10): 1204–10. doi:10.1038/ng.3645.
- Mancabelli, Leonardo, Christian Milani, Gabriele Andrea Lugli, Francesca Turrone, Chiara Ferrario, Douwe van Sinderen, and Marco Ventura. 2017. "Meta-Analysis of the Human Gut Microbiome from Urbanized and Pre-Agricultural Populations." *Environmental Microbiology* 19 (4): 1379–90. doi:10.1111/1462-2920.13692.
- Manes, C-L de O., C. Barbe, N. J. West, S. Rapenne, and P. Lebaron. 2011. "Impact of Seawater-Quality and Water Treatment Procedures on the Active Bacterial

- Assemblages at Two Desalination Sites." *Environmental Science & Technology* 45 (14): 5943–51. doi:10.1021/es200799t.
- Marcon, Eric, and Bruno Hérault. 2014. "Entropart: An R Package to Measure and Partition Diversity,"
- Marples, Mary J. 1965. "The ecology of the human skin." *The ecology of the human skin*. <https://www.cabdirect.org/cabdirect/abstract/19661301467>.
- Mazel, Florent, T. Jonathan Davies, Laure Gallien, Julien Renaud, Mathieu Groussin, Tamara Münkemüller, and Wilfried Thuiller. 2015. "Influence of Tree Shape and Evolutionary Time-Scale on Phylogenetic Diversity Metrics." *Ecography*, December, n/a-n/a. doi:10.1111/ecog.01694.
- McCauley, Douglas J., Malin L. Pinsky, Stephen R. Palumbi, James A. Estes, Francis H. Joyce, and Robert R. Warner. 2015. "Marine Defaunation: Animal Loss in the Global Ocean." *Science* 347 (6219): 1255641. doi:10.1126/science.1255641.
- McClanahan, Timothy R, Nicholas AJ Graham, and Emily S Darling. 2014. "Coral Reefs in a Crystal Ball: Predicting the Future from the Vulnerability of Corals and Reef Fishes to Multiple Stressors." *Current Opinion in Environmental Sustainability*, Environmental change issues, 7 (April): 59–64. doi:10.1016/j.cosust.2013.11.028.
- McCook, L. J. 1999. "Macroalgae, Nutrients and Phase Shifts on Coral Reefs: Scientific Issues and Management Consequences for the Great Barrier Reef." *Coral Reefs* 18 (4): 357–67. doi:10.1007/s003380050213.
- McCoy, Connor O., and Frederick A. Matsen IV. 2013. "Abundance-Weighted Phylogenetic Diversity Measures Distinguish Microbial Community States and Are Robust to Sampling Depth." *arXiv:1305.0306 [Q-Bio]*, May. <http://arxiv.org/abs/1305.0306>.
- McDougald, Diane, Scott A. Rice, Nicolas Barraud, Peter D. Steinberg, and Staffan Kjelleberg. 2011. "Should We Stay or Should We Go: Mechanisms and Ecological Consequences for Biofilm Dispersal." *Nature Reviews. Microbiology* 10 (1): 39–50. doi:10.1038/nrmicro2695.
- McFall-Ngai, Margaret, Michael G. Hadfield, Thomas C. G. Bosch, Hannah V. Carey, Tomislav Domazet-Lošo, Angela E. Douglas, Nicole Dubilier, et al. 2013. "Animals in a Bacterial World, a New Imperative for the Life Sciences." *Proceedings of the National Academy of Sciences* 110 (9): 3229–36. doi:10.1073/pnas.1218525110.
- McKenzie, Valerie J., Robert M. Bowers, Noah Fierer, Rob Knight, and Christian L. Lauber. 2012. "Co-Habiting Amphibian Species Harbor Unique Skin Bacterial Communities in Wild Populations." *The ISME Journal* 6 (3): 588–96. doi:10.1038/ismej.2011.129.
- McIntyre, Matthew K., Trent J. Peacock, Kevin S. Akers, and David M. Burmeister. 2016. "Initial Characterization of the Pig Skin Bacteriome and Its Effect on In Vitro Models of Wound Healing." *PloS One* 11 (11): e0166176. doi:10.1371/journal.pone.0166176.
- Meadow, James F., Ashley C. Bateman, Keith M. Herkert, Timothy K. O'Connor, and Jessica L. Green. 2013. "Significant Changes in the Skin Microbiome Mediated by the Sport of Roller Derby." *PeerJ* 1 (March): e53. doi:10.7717/peerj.53.
- Mellish, J, P Tuomi, A Hindle, S Jang, and M Horning. 2010. "Skin Microbial Flora and Effectiveness of Aseptic Technique for Deep Muscle Biopsies in Weddell Seals (Leptonychotes Weddellii) in McMurdo Sound, Antarctica." *Journal of Wildlife Diseases* 46 (2): 655–58. doi:10.7589/0090-3558-46.2.655.
- Metges, Cornelia C. 2000. "Contribution of Microbial Amino Acids to Amino Acid Homeostasis of the Host." *The Journal of Nutrition* 130 (7): 1857S–1864S.
- Metges, Cornelia C., and Klaus J. Petzke. 2005. "Utilization of Essential Amino Acids

- Synthesized in the Intestinal Microbiota of Monogastric Mammals." *The British Journal of Nutrition* 94 (5): 621–22.
- Meyer, W., and U. Seegers. 2004. "A Preliminary Approach to Epidermal Antimicrobial Defense in the Delphinidae." *Marine Biology* 144 (5): 841–44. doi:10.1007/s00227-003-1256-8.
- Miller, Eliot T., Damien R. Farine, and Christopher H. Trisos. 2016. "Phylogenetic Community Structure Metrics and Null Models: A Review with New Methods and Software." *Ecography*, May, n/a-n/a. doi:10.1111/ecog.02070.
- Miyake, Sou, David Kamanda Ngugi, and Ulrich Stingl. 2015. "Diet Strongly Influences the Gut Microbiota of Surgeonfishes." *Molecular Ecology* 24 (3): 656–72. doi:10.1111/mec.13050.
- Mohamed Alipiah, N, Nhs Ramli, Cf Low, Mn Shamsudin, and Fm Yusoff. 2016. "Protective Effects of Sea Cucumber Surface-Associated Bacteria against *Vibrio Harveyi* in Brown-Marbled Grouper Fingerlings." *Aquaculture Environment Interactions* 8 (February): 147–55. doi:10.3354/aei00169.
- Mohammed, Haitham H., and Covadonga R. Arias. 2015. "Potassium Permanganate Elicits a Shift of the External Fish Microbiome and Increases Host Susceptibility to Columnaris Disease." *Veterinary Research* 46 (1): 82. doi:10.1186/s13567-015-0215-y.
- Mora, Camilo, Derek P. Tittensor, Sina Adl, Alastair G. B. Simpson, and Boris Worm. 2011. "How Many Species Are There on Earth and in the Ocean?" *PLOS Biology* 9 (8): e1001127. doi:10.1371/journal.pbio.1001127.
- Moran, Nancy A., and Daniel B. Sloan. 2015. "The Hologenome Concept: Helpful or Hollow?" *PLOS Biology* 13 (12): e1002311. doi:10.1371/journal.pbio.1002311.
- Morowitz, Michael J., Erica Carlisle, and John C. Alverdy. 2011. "Contributions of Intestinal Bacteria to Nutrition and Metabolism in the Critically Ill." *The Surgical Clinics of North America* 91 (4): 771–85. doi:10.1016/j.suc.2011.05.001.
- Morrow, Mark E., and Charles W. Berry. 1988. "Antimicrobial Properties of Topical Anesthetic Liquids Containing Lidocaine or Benzocaine." *Anesthesia Progress* 35 (1): 9–13.
- Mouchet, Maud A., Corinne Bouvier, Thierry Bouvier, Marc Troussellier, Arthur Escalas, and David Mouillot. 2012. "Genetic Difference but Functional Similarity among Fish Gut Bacterial Communities through Molecular and Biochemical Fingerprints." *FEMS Microbiology Ecology* 79 (3): 568–80. doi:10.1111/j.1574-6941.2011.01241.x.
- Mouquet, Nicolas, Vincent Devictor, Christine N. Meynard, Francois Munoz, Louis-Félix Bersier, Jérôme Chave, Pierre Couteron, et al. 2012. "Ecophylogenetics: Advances and Perspectives." *Biological Reviews* 87 (4): 769–785. doi:10.1111/j.1469-185X.2012.00224.x.
- Muegge, Brian D., Justin Kuczynski, Dan Knights, Jose C. Clemente, Antonio González, Luigi Fontana, Bernard Henrissat, Rob Knight, and Jeffrey I. Gordon. 2011. "Diet Drives Convergence in Gut Microbiome Functions Across Mammalian Phylogeny and Within Humans." *Science* 332 (6032): 970–74. doi:10.1126/science.1198719.
- Myers, Ransom A., Julia K. Baum, Travis D. Shepherd, Sean P. Powers, and Charles H. Peterson. 2007. "Cascading Effects of the Loss of Apex Predatory Sharks from a Coastal Ocean." *Science* 315 (5820): 1846–50. doi:10.1126/science.1138657.

N

- Nakatsuji, Teruaki, Hsin-I. Chiang, Shangi B. Jiang, Harish Nagarajan, Karsten Zengler, and Richard L. Gallo. 2013. "The Microbiome Extends to Subepidermal Compartments of Normal Skin." *Nature Communications* 4: 1431. doi:10.1038/ncomms2441.
- Navarrete, Paola, Fabien Magne, Cristian Araneda, Pamela Fuentes, Luis Barros, Rafael Opazo, Romilio Espejo, and Jaime Romero. 2012. "PCR-TTGE Analysis of 16S rRNA from Rainbow Trout (*Oncorhynchus Mykiss*) Gut Microbiota Reveals Host-Specific Communities of Active Bacteria." *Plos One* 7 (2). doi:10.1371/journal.pone.0031335.
- Nayak, Sukanta K. 2010. "Role of Gastrointestinal Microbiota in Fish." *Aquaculture Research* 41 (11): 1553–73. doi:10.1111/j.1365-2109.2010.02546.x.
- Neish, Andrew S. 2009. "Microbes in Gastrointestinal Health and Disease." *Gastroenterology* 136 (1): 65–80. doi:10.1053/j.gastro.2008.10.080.
- Nelson, Joseph S., Terry C. Grande, and Mark V. H. Wilson. 2016. *Fishes of the World*. John Wiley & Sons.
- Nelson, Tiffanie M., Amy Apprill, Janet Mann, Tracey L. Rogers, and Mark V. Brown. 2015. "The Marine Mammal Microbiome: Current Knowledge and Future Directions." *Microbiology Australia* 36 (1): 8–13. doi:10.1071/MA15004.
- Nelson, Tiffanie M., Tracey L. Rogers, Alejandro R. Carlini, and Mark V. Brown. 2013. "Diet and Phylogeny Shape the Gut Microbiota of Antarctic Seals: A Comparison of Wild and Captive Animals." *Environmental Microbiology* 15 (4): 1132–45. doi:10.1111/1462-2920.12022.
- New, Leslie F., Ailsa J. Hall, Robert Harcourt, Greg Kaufman, E. C. M. Parsons, Heidi C. Pearson, A. Mel Cosentino, and Robert S. Schick. 2015. "The Modelling and Assessment of Whale-Watching Impacts." *Ocean & Coastal Management, Making Marine Science Matter: Issues and Solutions from the 3rd International Marine Conservation Congress*, 115 (October): 10–16. doi:10.1016/j.ocecoaman.2015.04.006.
- Nguyen-Kim, Hanh, Thierry Bouvier, Corinne Bouvier, Van Ngoc Bui, Huong Le-Lan, and Yvan Bettarel. 2015. "Viral and Bacterial Epibionts in Thermally-Stressed Corals." *Journal of Marine Science and Engineering* 3 (4): 1272–86. doi:10.3390/jmse3041272.
- Nguyen-Kim, Hanh, Thierry Bouvier, Corinne Bouvier, Hai Doan-Nhu, Lam Nguyen-Ngoc, Emma Rochelle-Newall, Anne-Claire Baudoux, et al. 2014. "High Occurrence of Viruses in the Mucus Layer of Scleractinian Corals." *Environmental Microbiology Reports* 6 (6): 675–82. doi:10.1111/1758-2229.12185.
- Nguyen-Kim, Hanh, Yvan Bettarel, Thierry Bouvier, Corinne Bouvier, Hai Doan-Nhu, Lam Nguyen-Ngoc, Thuy Nguyen-Thanh, Huy Tran-Quang, and Justine Brune. 2015. "Coral Mucus Is a Hot Spot for Viral Infections." *Applied and Environmental Microbiology* 81 (17): 5773–83. doi:10.1128/AEM.00542-15.
- Nicholson, Jeremy K., Elaine Holmes, James Kinross, Remy Burcelin, Glenn Gibson, Wei Jia, and Sven Pettersson. 2012. "Host-Gut Microbiota Metabolic Interactions." *Science* 336 (6086): 1262–67. doi:10.1126/science.1223813.
- Noakes, David L. G. 1979. "Parent-Touching Behavior by Young Fishes: Incidence, Function and Causation." *Environmental Biology of Fishes* 4 (4): 389–400. doi:10.1007/BF00005529.
- Norse, Elliott A. 1993. *Global Marine Biological Diversity: A Strategy For Building Conservation Into Decision Making*. Island Press.
- Nyholm, Spencer V., and Margaret J. McFall-Ngai. 2004. "The Winnowing: Establishing the

Squid-Vibrio Symbiosis." *Nature Reviews. Microbiology* 2 (8): 632–42.
doi:10.1038/nrmicro957.

O

- Ochman, Howard, Michael Worobey, Chih-Horng Kuo, Jean-Bosco N. Ndjango, Martine Peeters, Beatrice H. Hahn, and Philip Hugenholtz. 2010. "Evolutionary Relationships of Wild Hominids Recapitulated by Gut Microbial Communities." *PLOS Biology* 8 (11): e1000546. doi:10.1371/journal.pbio.1000546.
- Oh, Julia, Allyson L. Byrd, Clay Deming, Sean Conlan, NISC Comparative Sequencing Program, Heidi H. Kong, and Julia A. Segre. 2014. "Biogeography and Individuality Shape Function in the Human Skin Metagenome." *Nature* 514 (7520): 59–64. doi:10.1038/nature13786.
- Oh, Julia, Allyson L. Byrd, Morgan Park, Heidi H. Kong, and Julia A. Segre. 2016. "Temporal Stability of the Human Skin Microbiome." *Cell* 165 (4): 854–66. doi:10.1016/j.cell.2016.04.008.
- Oh, Julia, Sean Conlan, Eric C. Polley, Julia A. Segre, and Heidi H. Kong. 2012. "Shifts in Human Skin and Nares Microbiota of Healthy Children and Adults." *Genome Medicine* 4 (October): 77. doi:10.1186/gm378.
- Oh, Julia, Alexandra F. Freeman, NISC Comparative Sequencing Program, Morgan Park, Robert Sokolic, Fabio Candotti, Steven M. Holland, Julia A. Segre, and Heidi H. Kong. 2013. "The Altered Landscape of the Human Skin Microbiome in Patients with Primary Immunodeficiencies." *Genome Research* 23 (12): 2103–14. doi:10.1101/gr.159467.113.
- Oliveira, Nuno M., Rene Niehus, and Kevin R. Foster. 2014. "Evolutionary Limits to Cooperation in Microbial Communities." *Proceedings of the National Academy of Sciences* 111 (50): 17941–46. doi:10.1073/pnas.1412673111.

P

- Paine, Martin R. L., Pieter C. Kooijman, Gregory L. Fisher, Ron M. A. Heeren, Facundo M. Fernández, and Shane R. Ellis. 2017. "Visualizing Molecular Distributions for Biomaterials Applications with Mass Spectrometry Imaging: A Review." *Journal of Materials Chemistry B*, August. doi:10.1039/C7TB01100H.
- Paradis, Emmanuel. 2013. "Molecular Dating of Phylogenies by Likelihood Methods: A Comparison of Models and a New Information Criterion." *Molecular Phylogenetics and Evolution* 67 (2): 436–44. doi:10.1016/j.ympev.2013.02.008.
- Paradis, Emmanuel, Julien Claude, and Korbinian Strimmer. 2004. "APE: Analyses of Phylogenetics and Evolution in R Language." *Bioinformatics* 20 (2): 289–90. doi:10.1093/bioinformatics/btg412.
- Pennisi, Elizabeth. 2008. "Bacteria Are Picky About Their Homes on Human Skin." *Science* 320 (5879): 1001–1001. doi:10.1126/science.320.5879.1001.
- Perez, Guillermo I. Perez, Zhan Gao, Roland Jourdain, Julia Ramirez, Francesca Gany, Cecile Clavaud, Julien Demaude, Lionel Breton, and Martin J. Blaser. 2016. "Body Site Is a More Determinant Factor than Human Population Diversity in the Healthy Skin Microbiome." *PLOS ONE* 11 (4): e0151990. doi:10.1371/journal.pone.0151990.
- Peterson, Charles H., and Jane Lubchenko. 2012. "Part III: Services Supplied by Major

- Biomes.” In *Nature’s Services: Societal Dependence On Natural Ecosystems*. Island Press.
- Petrosino, Joseph F., Sarah Highlander, Ruth Ann Luna, Richard A. Gibbs, and James Versalovic. 2009. “Metagenomic Pyrosequencing and Microbial Identification.” *Clinical Chemistry* 55 (5): 856–66. doi:10.1373/clinchem.2008.107565.
- Pinto, Ameet J., and Lutgarde Raskin. 2012. “PCR Biases Distort Bacterial and Archaeal Community Structure in Pyrosequencing Datasets.” *PLoS ONE* 7 (8): e43093. doi:10.1371/journal.pone.0043093.
- Phillips, Caleb D., Georgina Phelan, Scot E. Dowd, Molly M. McDonough, Adam W. Ferguson, J. Delton Hanson, Lizette Siles, Nicté Ordóñez-Garza, Michael San Francisco, and Robert J. Baker. 2012. “Microbiome Analysis among Bats Describes Influences of Host Phylogeny, Life History, Physiology and Geography.” *Molecular Ecology* 21 (11): 2617–27. doi:10.1111/j.1365-294X.2012.05568.x.
- Podgorsek, Lilijana, and Johannes F. Imhoff. 1999. “Tetrathionate Production by Sulfur Oxidizing Bacteria and the Role of Tetrathionate in the Sulfur Cycle of Baltic Sea Sediments.” *Aquatic Microbial Ecology* 17 (3): 255–65. doi:10.3354/ame017255.
- Polovina, Jeffrey J., Wayne R. Haight, Robert B. Moffitt, and Frank A. Parrish. 1995. “The Role of Benthic Habitat, Oceanography, and Fishing On the Population Dynamics of the Spiny Lobster, *Panulirus Marginatus* (Decapoda, Palinuridae), in the Hawaiian Archipelago.” *Crustaceana* 68 (2): 203–12. doi:10.1163/156854095X00106.
- Polónia, Ana Rita Moura, Daniel Francis Richard Cleary, Rossana Freitas, Francisco José Riso da Costa Coelho, Nicole Joy de Voogd, and Newton Carlos Marcial Gomes. 2016. “Comparison of Archaeal and Bacterial Communities in Two Sponge Species and Seawater from an Indonesian Coral Reef Environment.” *Marine Genomics*. Accessed May 30. doi:10.1016/j.margen.2016.04.014.
- Pommier, T, Pr Neal, Jm Gasol, M Coll, Sg Acinas, and C Pedrós-Alió. 2010. “Spatial Patterns of Bacterial Richness and Evenness in the NW Mediterranean Sea Explored by Pyrosequencing of the 16S rRNA.” *Aquatic Microbial Ecology* 61 (3): 221–33. doi:10.3354/ame01484.
- Pontarp, Mikael, Björn Canbäck, Anders Tunlid, and Per Lundberg. 2012. “Phylogenetic Analysis Suggests That Habitat Filtering Is Structuring Marine Bacterial Communities Across the Globe.” *Microbial Ecology* 64 (1): 8–17. doi:10.1007/s00248-011-0005-7.
- Price, Morgan N., Paramvir S. Dehal, and Adam P. Arkin. 2010. “FastTree 2 – Approximately Maximum-Likelihood Trees for Large Alignments.” *PLoS ONE* 5 (3): e9490. doi:10.1371/journal.pone.0009490.
- Przeslawski, Rachel, Shane Ahyong, Maria Byrne, Gert Wörheide, and Pat Hutchings. 2008. “Beyond Corals and Fish: The Effects of Climate Change on Noncoral Benthic Invertebrates of Tropical Reefs.” *Global Change Biology* 14 (12): 2773–95. doi:10.1111/j.1365-2486.2008.01693.x.

Q

- Qin, Junjie, Ruiqiang Li, Jeroen Raes, Manimozhiyan Arumugam, Kristoffer Solvsten Burgdorf, Chaysavanh Manichanh, Trine Nielsen, et al. 2010. “A Human Gut Microbial Gene Catalogue Established by Metagenomic Sequencing.” *Nature* 464 (7285): 59–65. doi:10.1038/nature08821.
- Quast, C., E. Pruesse, P. Yilmaz, J. Gerken, T. Schweer, P. Yarza, J. Peplies, and F. O. Glockner.

2013. "The SILVA Ribosomal RNA Gene Database Project: Improved Data Processing and Web-Based Tools." *Nucleic Acids Research* 41 (D1): D590–96. doi:10.1093/nar/gks1219.

R

- Rabosky, Daniel L., Francesco Santini, Jonathan Eastman, Stephen A. Smith, Brian Sidlauskas, Jonathan Chang, and Michael E. Alfaro. 2013. "Rates of Speciation and Morphological Evolution Are Correlated across the Largest Vertebrate Radiation." *Nature Communications* 4 (June): ncomms2958. doi:10.1038/ncomms2958.
- Rakoff-Nahoum, Seth, Justin Paglino, Fatima Eslami-Varzaneh, Stephen Edberg, and Ruslan Medzhitov. 2004. "Recognition of Commensal Microflora by Toll-like Receptors Is Required for Intestinal Homeostasis." *Cell* 118 (2): 229–41. doi:10.1016/j.cell.2004.07.002.
- Rakers, Sebastian, Lars Niklasson, Dieter Steinhagen, Charli Kruse, Jürgen Schaubert, Kristina Sundell, and Ralf Paus. 2013. "Antimicrobial Peptides (AMPs) from Fish Epidermis: Perspectives for Investigative Dermatology." *Journal of Investigative Dermatology* 133 (5): 1140–49. doi:10.1038/jid.2012.503.
- Rao, C. Radhakrishna. 1982. "Diversity and Dissimilarity Coefficients: A Unified Approach." *Theoretical Population Biology* 21 (1): 24–43. doi:10.1016/0040-5809(82)90004-1.
- Raverty, Stephen A., Linda D. Rhodes, Erin Zabek, Azad Eshghi, Caroline E. Cameron, M. Bradley Hanson, and J. Pete Schroeder. 2017. "Respiratory Microbiome of Endangered Southern Resident Killer Whales and Microbiota of Surrounding Sea Surface Microlayer in the Eastern North Pacific." *Scientific Reports* 7 (1): 394. doi:10.1038/s41598-017-00457-5.
- Raymond, Frédéric, Amin A Ouameur, Maxime Déraspe, Naeem Iqbal, Hélène Gingras, Bédid Dridi, Philippe Leprohon, et al. 2016. "The Initial State of the Human Gut Microbiome Determines Its Reshaping by Antibiotics." *The ISME Journal* 10 (3): 707–20. doi:10.1038/ismej.2015.148.
- Reichel, M., P. Heisig, and G. Kampf. 2011. "Identification of Variables for Aerobic Bacterial Density at Clinically Relevant Skin Sites." *Journal of Hospital Infection* 78 (1): 5–10. doi:10.1016/j.jhin.2011.01.017.
- Repaci, G. 1910. "Contribution to the Study of Anaerobic Bacterial Flora of Pulmonary Gangrenes. - An Anaerobic Bacillus." *Comptes Rendus Des Seances De La Societe De Biologie Et De Ses Filiales* 68: 410–12.
- Roberts, Shane D, and Mark D Powell. 2005. "The Viscosity and Glycoprotein Biochemistry of Salmonid Mucus Varies with Species, Salinity and the Presence of Amoebic Gill Disease." *Journal of Comparative Physiology. B, Biochemical, Systemic, and Environmental Physiology* 175 (1): 1–11. doi:10.1007/s00360-004-0453-1.
- Roesch, Luiz F. W., Roberta R. Fulthorpe, Alberto Riva, George Casella, Alison K. M. Hadwin, Angela D. Kent, Samira H. Daroub, Flavio A. O. Camargo, William G. Farmerie, and Eric W. Triplett. 2007. "Pyrosequencing Enumerates and Contrasts Soil Microbial Diversity." *The ISME Journal* 1 (4): 283–90. doi:10.1038/ismej.2007.53.
- Rohwer, Forest, Victor Seguritan, Farooq Azam, and Nancy Knowlton. 2002. "Diversity and Distribution of Coral-Associated Bacteria." *Marine Ecology Progress Series* 243 (November): 1–10. doi:10.3354/meps243001.
- Roine, P., and Ca Elvehjem. 1950. "Significance of the Intestinal Flora in Nutrition of the

- Guinea Pig." *Proceedings of the Society for Experimental Biology and Medicine* 73 (2): 308–10.
- Roman, Joe, James A Estes, Lyne Morissette, Craig Smith, Daniel Costa, James McCarthy, Jb Nation, Stephen Nicol, Andrew Pershing, and Victor Smetacek. 2014. "Whales as Marine Ecosystem Engineers." *Frontiers in Ecology and the Environment* 12 (7): 377–85. doi:10.1890/130220.
- Rosenberg, Eugene, and Yael Ben-Haim. 2002. "Microbial Diseases of Corals and Global Warming." *Environmental Microbiology* 4 (6): 318–26. doi:10.1046/j.1462-2920.2002.00302.x.
- Rosenberg, Eugene, Ariel Kushmaro, Esti Kramarsky-Winter, Ehud Banin, and Loya Yossi. 2008. "The Role of Microorganisms in Coral Bleaching." *The ISME Journal* 3 (2): 139–46. doi:10.1038/ismej.2008.104.
- Ross, Ashley A., and Josh D. Neufeld. 2015. "Microbial Biogeography of a University Campus." *Microbiome* 3: 66. doi:10.1186/s40168-015-0135-0.
- Roth-Schulze, Alexandra J., Enrique Zozaya-Valdés, Peter D. Steinberg, and Torsten Thomas. 2016. "Partitioning of Functional and Taxonomic Diversity in Surface-Associated Microbial Communities." *Environmental Microbiology* 18 (12): 4391–4402. doi:10.1111/1462-2920.13325.
- Roumpeka, Despoina D., R. John Wallace, Frank Escalettes, Ian Fotheringham, and Mick Watson. 2017. "A Review of Bioinformatics Tools for Bio-Prospecting from Metagenomic Sequence Data." *Frontiers in Genetics* 8 (March). doi:10.3389/fgene.2017.00023.
- Rubio-Portillo, Esther, Fernando Santos, Manuel Martínez-García, Asunción de los Ríos, Carmen Ascaso, Virginia Souza-Egipsy, Alfonso A. Ramos-Esplá, and Josefa Anton. 2016. "Structure and Temporal Dynamics of the Bacterial Communities Associated to Microhabitats of the Coral *Oculina Patagonica*." *Environmental Microbiology* 18 (12): 4564–78. doi:10.1111/1462-2920.13548.
- Russell, Bayden D., Sean D. Connell, Helen S. Findlay, Karen Tait, Stephen Widdicombe, and Nova Mieszkowska. 2013. "Ocean Acidification and Rising Temperatures May Increase Biofilm Primary Productivity but Decrease Grazer Consumption." *Phil. Trans. R. Soc. B* 368 (1627): 20120438. doi:10.1098/rstb.2012.0438.
- Ryu, Sunhyo, Peter I. Song, Chang Ho Seo, Hyeonsook Cheong, and Yoonkyung Park. 2014. "Colonization and Infection of the Skin by *S. Aureus*: Immune System Evasion and the Response to Cationic Antimicrobial Peptides." *International Journal of Molecular Sciences* 15 (5): 8753–72. doi:10.3390/ijms15058753.

S

- Sala, M. M., F. L. Aparicio, V. Balagué, J. A. Boras, E. Borrull, C. Cardelús, L. Cros, et al. 2016. "Contrasting Effects of Ocean Acidification on the Microbial Food Web under Different Trophic Conditions." *ICES Journal of Marine Science* 73 (3): 670–79. doi:10.1093/icesjms/fsv130.
- Sanders, Jon G., Annabel C. Beichman, Joe Roman, Jarrod J. Scott, David Emerson, James J. McCarthy, and Peter R. Girguis. 2015. "Baleen Whales Host a Unique Gut Microbiome with Similarities to Both Carnivores and Herbivores." *Nature Communications* 6 (September): 8285. doi:10.1038/ncomms9285.
- Salerno, Jennifer L., Brian W. Bowen, and Michael S. Rappé. 2016. "Biogeography of

- Planktonic and Coral-Associated Microorganisms across the Hawaiian Archipelago.” *FEMS Microbiology Ecology*, May, fiw109. doi:10.1093/femsec/fiw109.
- Saurabh, Shailesh, and P K Sahoo. 2008. “Lysozyme: An Important Defence Molecule of Fish Innate Immune System.” *Aquaculture Research* 39 (3): 223–39. doi:10.1111/j.1365-2109.2007.01883.x.
- Scardino, Andrew J., and Rocky de Nys. 2011. “Mini Review: Biomimetic Models and Bioinspired Surfaces for Fouling Control.” *Biofouling* 27 (1): 73–86. doi:10.1080/08927014.2010.536837.
- Schirrmeister, Bettina E., Jurriaan M. de Vos, Alexandre Antonelli, and Homayoun C. Bagheri. 2013. “Evolution of Multicellularity Coincided with Increased Diversification of Cyanobacteria and the Great Oxidation Event.” *Proceedings of the National Academy of Sciences* 110 (5): 1791–96. doi:10.1073/pnas.1209927110.
- Schloss, Patrick D., Dirk Gevers, and Sarah L. Westcott. 2011. “Reducing the Effects of PCR Amplification and Sequencing Artifacts on 16S rRNA-Based Studies.” *PLoS ONE* 6 (12): e27310. doi:10.1371/journal.pone.0027310.
- Schloss, Patrick D., Sarah L. Westcott, Thomas Ryabin, Justine R. Hall, Martin Hartmann, Emily B. Hollister, Ryan A. Lesniewski, et al. 2009. “Introducing Mothur: Open-Source, Platform-Independent, Community-Supported Software for Describing and Comparing Microbial Communities.” *Applied and Environmental Microbiology* 75 (23): 7537–41. doi:10.1128/AEM.01541-09.
- Schmidt, Victor T., Katherine F. Smith, Donald W. Melvin, and Linda A. Amaral-Zettler. 2015. “Community Assembly of a Euryhaline Fish Microbiome during Salinity Acclimation.” *Molecular Ecology* 24 (10): 2537–50. doi:10.1111/mec.13177.
- Schnorr, Stephanie L., Marco Candela, Simone Rampelli, Manuela Centanni, Clarissa Consolandi, Giulia Basaglia, Silvia Turrone, et al. 2014. “Gut Microbiome of the Hadza Hunter-Gatherers.” *Nature Communications* 5 (April). doi:10.1038/ncomms4654.
- Schwarz, Sandra, Giovanna Morelli, Barica Kusecek, Andrea Manica, Francois Balloux, Robert J. Owen, David Y. Graham, Schalk van der Merwe, Mark Achtman, and Sebastian Suerbaum. 2008. “Horizontal versus Familial Transmission of *Helicobacter Pylori*.” *PLoS Pathogens* 4 (10): e1000180. doi:10.1371/journal.ppat.1000180.
- Scott, Graham R, and Katherine A Sloman. 2004. “The Effects of Environmental Pollutants on Complex Fish Behaviour: Integrating Behavioural and Physiological Indicators of Toxicity.” *Aquatic Toxicology* 68 (4): 369–92. doi:10.1016/j.aquatox.2004.03.016.
- Segata, Nicola, Jacques Izard, Levi Waldron, Dirk Gevers, Larisa Miropolsky, Wendy S. Garrett, and Curtis Huttenhower. 2011. “Metagenomic Biomarker Discovery and Explanation.” *Genome Biology* 12: R60. doi:10.1186/gb-2011-12-6-r60.
- Seifried, Jasmin S., Antje Wichels, and Gunnar Gerdt. 2015. “Spatial Distribution of Marine Airborne Bacterial Communities.” *MicrobiologyOpen* 4 (3): 475–90. doi:10.1002/mbo3.253.
- Shannon, C. E. 1948. “A Mathematical Theory of Communication.” *Bell System Technical Journal* 27 (3): 379–423. doi:10.1002/j.1538-7305.1948.tb01338.x.
- Segata, Nicola, Jacques Izard, Levi Waldron, Dirk Gevers, Larisa Miropolsky, Wendy S. Garrett, and Curtis Huttenhower. 2011. “Metagenomic Biomarker Discovery and Explanation.” *Genome Biology* 12: R60. doi:10.1186/gb-2011-12-6-r60.
- Sender, Ron, Shai Fuchs, and Ron Milo. 2016. “Revised Estimates for the Number of Human and Bacteria Cells in the Body.” *PLoS Biology* 14 (8). doi:10.1371/journal.pbio.1002533.

- Shannon, C. E. 1948. "A Mathematical Theory of Communication." *Bell System Technical Journal* 27 (3): 379–423. doi:10.1002/j.1538-7305.1948.tb01338.x.
- Shephard, Kerry L. 1994. "Functions for Fish Mucus." *Reviews in Fish Biology and Fisheries* 4 (4): 401–29. doi:10.1007/BF00042888.
- Shoemaker, William R., Kenneth J. Locey, and Jay T. Lennon. 2017. "A Macroecological Theory of Microbial Biodiversity." *Nature Ecology & Evolution* 1 (April): 107. doi:10.1038/s41559-017-0107.
- Siegel, Sidney, and N. J. Castellan Jr. 1988. "The Kruskal-Wallis One-Way Analysis of Variance by Ranks." *Nonparametric Statistics for the Behavioural Sciences*, 206–214.
- Simister, Rachel L., Peter Deines, Emmanuelle S. Botté, Nicole S. Webster, and Michael W. Taylor. 2012. "Sponge-Specific Clusters Revisited: A Comprehensive Phylogeny of Sponge-Associated Microorganisms." *Environmental Microbiology* 14 (2): 517–24. doi:10.1111/j.1462-2920.2011.02664.x.
- Simpson, E. H. 1949. "Measurement of Diversity." *Nature* 163: 688–688.
- Singleton, David R., Stephen D. Richardson, and Michael D. Aitken. 2011. "Pyrosequence Analysis of Bacterial Communities in Aerobic Bioreactors Treating Polycyclic Aromatic Hydrocarbon-Contaminated Soil." *Biodegradation* 22 (6): 1061–73. doi:10.1007/s10532-011-9463-3.
- Smeeckens, Sanne P., Curtis Huttenhower, Anca Riza, Frank L. van de Veerdonk, Patrick L. J. M. Zeeuwen, Joost Schalkwijk, Jos W. M. van der Meer, Ramnik J. Xavier, Mihai G. Netea, and Dirk Gevers. 2014. "Skin Microbiome Imbalance in Patients with STAT1/STAT3 Defects Impairs Innate Host Defense Responses." *Journal of Innate Immunity* 6 (3): 253–62. doi:10.1159/000351912.
- Smith, Jennifer E., Morigan Shaw, Rob A. Edwards, David Obura, Olga Pantos, Enric Sala, Stuart A. Sandin, Steven Smriga, Mark Hatay, and Forest L. Rohwer. 2006. "Indirect Effects of Algae on Coral: Algae-Mediated, Microbe-Induced Coral Mortality." *Ecology Letters* 9 (7): 835–45. doi:10.1111/j.1461-0248.2006.00937.x.
- Snijders, Antoine M., Sasha A. Langley, Young-Mo Kim, Colin J. Brislawn, Cecilia Noecker, Erika M. Zink, Sarah J. Fansler, et al. 2016. "Influence of Early Life Exposure, Host Genetics and Diet on the Mouse Gut Microbiome and Metabolome." *Nature Microbiology* 2 (2): nmicrobiol2016221. doi:10.1038/nmicrobiol.2016.221.
- Song, Se Jin, Christian Lauber, Elizabeth K. Costello, Catherine A. Lozupone, Gregory Humphrey, Donna Berg-Lyons, J. Gregory Caporaso, et al. 2013. "Cohabiting Family Members Share Microbiota with One Another and with Their Dogs." *Elife* 2: e00458.
- Sorokin, D. Yu. 2003. "Oxidation of Inorganic Sulfur Compounds by Obligately Organotrophic Bacteria." *Microbiology* 72 (6): 641–53. doi:10.1023/B:MICL.0000008363.24128.e5.
- Sørensen, Thorvald Julius. 1948. *A Method of Establishing Groups of Equal Amplitude in Plant Sociology Based on Similarity of Species Content and Its Application to Analyses of the Vegetation on Danish Commons*. København: I kommission hos E. Munksgaard.
- Spor, Aymé, Omry Koren, and Ruth Ley. 2011. "Unravelling the Effects of the Environment and Host Genotype on the Gut Microbiome." *Nature Reviews. Microbiology* 9 (4): 279–90. doi:10.1038/nrmicro2540.
- Staudinger, T., A. Pipal, and B. Redl. 2011. "Molecular Analysis of the Prevalent Microbiota of Human Male and Female Forehead Skin Compared to Forearm Skin and the Influence of Make-Up." *Journal of Applied Microbiology* 110 (6): 1381–89. doi:10.1111/j.1365-2672.2011.04991.x.
- Stella, Jessica S., Morgan S. Pratchett, Pat A. Hutchings, and Geoffrey P. Jones. 2011. "Coral-

- Associated Invertebrates: Diversity, Ecological Importance and Vulnerability to Disturbance." In *Oceanography and Marine Biology: An Annual Review*. CRC Press.
- Stoodley, P., K. Sauer, D. G. Davies, and J. W. Costerton. 2002. "Biofilms as Complex Differentiated Communities." *Annual Review of Microbiology* 56: 187–209. doi:10.1146/annurev.micro.56.012302.160705.
- Sullam, Karen E., Steven D. Essinger, Catherine A. Lozupone, Michael P. O'connor, Gail L. Rosen, Rob Knight, Susan S. Kilham, and Jacob A. Russell. 2012. "Environmental and Ecological Factors That Shape the Gut Bacterial Communities of Fish: A Meta-Analysis." *Molecular Ecology* 21 (13): 3363–78. doi:10.1111/j.1365-294X.2012.05552.x.
- Sunagawa, Shinichi, Luis Pedro Coelho, Samuel Chaffron, Jens Roat Kultima, Karine Labadie, Guillem Salazar, Bardya Djahanschiri, et al. 2015. "Structure and Function of the Global Ocean Microbiome." *Science* 348 (6237): 1261359. doi:10.1126/science.1261359.
- Sunagawa, Shinichi, Cheryl M. Woodley, and Mónica Medina. 2010. "Threatened Corals Provide Underexplored Microbial Habitats." *PLOS ONE* 5 (3): e9554. doi:10.1371/journal.pone.0009554.
- Sweet, M. J., B. E. Brown, R. P. Dunne, I. Singleton, and M. Bulling. 2017. "Evidence for Rapid, Tide-Related Shifts in the Microbiome of the Coral *Coelastrea Aspera*." *Coral Reefs* 36 (3): 815–28. doi:10.1007/s00338-017-1572-y.
- Sweet, Michael John, Aldo Croquer, and John Christopher Bythell. 2011. "Development of Bacterial Biofilms on Artificial Corals in Comparison to Surface-Associated Microbes of Hard Corals." *PLoS ONE* 6 (6). doi:10.1371/journal.pone.0021195.
- Sylvain, François-Étienne, and Nicolas Derome. 2017. "Vertically and Horizontally Transmitted Microbial Symbionts Shape the Gut Microbiota Ontogenesis of a Skin-Mucus Feeding Discus Fish Progeny." *Scientific Reports* 7 (July). doi:10.1038/s41598-017-05662-w.
- Szabady, Rose L., Joseph H. Yanta, David K. Halladin, Mark J. Schofield, and Rodney A. Welch. 2011. "TagA Is a Secreted Protease of *Vibrio Cholerae* That Specifically Cleaves Mucin Glycoproteins." *Microbiology* 157 (2): 516–25. doi:10.1099/mic.0.044529-0.

T

- Taylor, Michael W., Regina Radax, Doris Steger, and Michael Wagner. 2007. "Sponge-Associated Microorganisms: Evolution, Ecology, and Biotechnological Potential." *Microbiology and Molecular Biology Reviews: MMBR* 71 (2): 295–347. doi:10.1128/MMBR.00040-06.
- Taylor, Michael W., Peter J. Schupp, Ingela Dahllöf, Staffan Kjelleberg, and Peter D. Steinberg. 2004. "Host Specificity in Marine Sponge-Associated Bacteria, and Potential Implications for Marine Microbial Diversity." *Environmental Microbiology* 6 (2): 121–30.
- Taylor, Michael W., Peter Tsai, Rachel L. Simister, Peter Deines, Emmanuelle Botte, Gavin Ericson, Susanne Schmitt, and Nicole S. Webster. 2013. "'Sponge-Specific' Bacteria Are Widespread (but Rare) in Diverse Marine Environments." *The ISME Journal* 7 (2): 438–43. doi:10.1038/ismej.2012.111.
- Thacker, Robert W., and Christopher J. Freeman. 2012. "Sponge-Microbe Symbioses : Recent Advances and New Directions." In *Advances in Sponge Science: Physiology, Chemical*

- and Microbial Diversity, Biotechnology*, 62:58–94. *Advances in Marine Biology*. Academic Press.
- The Human Microbiome Project Consortium. 2012. “Structure, Function and Diversity of the Healthy Human Microbiome.” *Nature* 486 (7402): 207–14. doi:10.1038/nature11234.
- Theis, Kevin R., Nolwenn Marie M. Dheilly, Jonathan L. Klassen, Robert M. Brucker, John F. Baines, Thomas C. G. Bosch, John F. Cryan, et al. 2016. “Getting the Hologenome Concept Right: An Eco-Evolutionary Framework for Hosts and Their Microbiomes.” *bioRxiv*, February, 38596. doi:10.1101/038596.
- Thingstad, T. Frede. 2000. “Elements of a Theory for the Mechanisms Controlling Abundance, Diversity, and Biogeochemical Role of Lytic Bacterial Viruses in Aquatic Systems.” *Limnology and Oceanography* 45 (6): 1320–28. doi:10.4319/lo.2000.45.6.1320.
- Thomas, Torsten, Lucas Moitinho-Silva, Miguel Lurgi, Johannes R. Björk, Cole Easson, Carmen Astudillo-García, Julie B. Olson, et al. 2016. “Diversity, Structure and Convergent Evolution of the Global Sponge Microbiome.” *Nature Communications* 7 (June): 11870. doi:10.1038/ncomms11870.
- Thorne-Miller, Boyce. 1999. *The Living Ocean: Understanding and Protecting Marine Biodiversity*. Island Press.
- Thu, Pham, Chu Thuoc, Ha Bui, Nguyen Thuy, Tran Huy, M Cung Thi Ngoc, Corinne Bouvier, et al. 2015. “Coral-Associated Viruses and Bacteria in the Ha Long Bay, Vietnam.” *Aquatic Microbial Ecology* 76 (January). doi:10.3354/ame01775.
- Torsvik, Vigdis, and Lise Øvreås. 2002. “Microbial Diversity and Function in Soil: From Genes to Ecosystems.” *Current Opinion in Microbiology* 5 (3): 240–45. doi:10.1016/S1369-5274(02)00324-7.
- Torsvik, Vigdis, Lise Øvreås, and Tron Frede Thingstad. 2002. “Prokaryotic Diversity-- Magnitude, Dynamics, and Controlling Factors.” *Science (New York, N.Y.)* 296 (5570): 1064–66. doi:10.1126/science.1071698.
- Troussellier, Marc, Arthur Escalas, Thierry Bouvier, and David Mouillot. 2017. “Sustaining Rare Marine Microorganisms: Macroorganisms As Repositories and Dispersal Agents of Microbial Diversity.” *Frontiers in Microbiology* 8 (May). doi:10.3389/fmicb.2017.00947.
- Tucker, Caroline M., Marc W. Cadotte, Silvia B. Carvalho, T. Jonathan Davies, Simon Ferrier, Susanne A. Fritz, Rich Grenyer, et al. 2016. “A Guide to Phylogenetic Metrics for Conservation, Community Ecology and Macroecology.” *Biological Reviews*, January, n/a-n/a. doi:10.1111/brv.12252.
- Turnbaugh, Peter J., Micah Hamady, Tanya Yatsunenko, Brandi L. Cantarel, Alexis Duncan, Ruth E. Ley, Mitchell L. Sogin, et al. 2009. “A Core Gut Microbiome in Obese and Lean Twins.” *Nature* 457 (7228): 480–84. doi:10.1038/nature07540.
- Turnbaugh, Peter J., Ruth E. Ley, Micah Hamady, Claire M. Fraser-Liggett, Rob Knight, and Jeffrey I. Gordon. 2007. “The Human Microbiome Project.” *Nature* 449 (7164): 804–10. doi:10.1038/nature06244.

V

- Van Houdt, Rob, and Chris W. Michiels. 2005. “Role of Bacterial Cell Surface Structures in *Escherichia Coli* Biofilm Formation.” *Research in Microbiology* 156 (5): 626–33. doi:10.1016/j.resmic.2005.02.005.

- Vargas, Colomban de, Stéphane Audic, Nicolas Henry, Johan Decelle, Frédéric Mahé, Ramiro Logares, Enrique Lara, et al. 2015. "Eukaryotic Plankton Diversity in the Sunlit Ocean." *Science* 348 (6237): 1261605. doi:10.1126/science.1261605.
- Vergin, Kevin L., Ena Urbach, Jeffery L. Stein, Edward F. DeLong, Brian D. Lanoil, and Stephen J. Giovannoni. 1998. "Screening of a Fosmid Library of Marine Environmental Genomic DNA Fragments Reveals Four Clones Related to Members of the Order Planctomycetales." *Applied and Environmental Microbiology* 64 (8): 3075–78.
- Veresoglou, Stavros D., Jeff R. Powell, John Davison, Ylva Lekberg, and Matthias C. Rillig. 2014. "The Leinster and Cobbold Indices Improve Inferences about Microbial Diversity." *Fungal Ecology* 11 (October): 1–7. doi:10.1016/j.funeco.2014.03.006.
- Vienne, Damien M. de, Tatiana Giraud, and Olivier C. Martin. 2007. "A Congruence Index for Testing Topological Similarity between Trees." *Bioinformatics (Oxford, England)* 23 (23): 3119–24. doi:10.1093/bioinformatics/btm500.
- Villéger, Sébastien, Norman W. H. Mason, and David Mouillot. 2008. "New Multidimensional Functional Diversity Indices for a Multifaceted Framework in Functional Ecology." *Ecology* 89 (8): 2290–2301. doi:10.1890/07-1206.1.
- Villéger, Sébastien, Julia Ramos Miranda, Domingo Flores Hernandez, and David Mouillot. 2012. "Low Functional β -Diversity Despite High Taxonomic β -Diversity among Tropical Estuarine Fish Communities." *PLoS ONE* 7 (7): e40679. doi:10.1371/journal.pone.0040679.
- Vlamakis, Hera, Yunrong Chai, Pascale Beauregard, Richard Losick, and Roberto Kolter. 2013. "Sticking Together: Building a Biofilm the *Bacillus Subtilis* Way." *Nature Reviews. Microbiology* 11 (3): 157–68. doi:10.1038/nrmicro2960.
- Vujkovic-Cvijin, Ivan, Richard M. Dunham, Shoko Iwai, M. Cyrus Maher, Rebecca G. Albright, Mara J. Broadhurst, Ryan D. Hernandez, et al. 2013. "Dysbiosis of the Gut Microbiota Is Associated with HIV Disease Progression and Tryptophan Catabolism." *Science Translational Medicine* 5 (193): 193ra91. doi:10.1126/scitranslmed.3006438.
- Wassenaar, T.m., and P. Panigrahi. 2014. "Is a Foetus Developing in a Sterile Environment?" *Letters in Applied Microbiology* 59 (6): 572–79. doi:10.1111/lam.12334.
- Webster, Nicole S, Michael W Taylor, Faris Behnam, Sebastian Lücker, Thomas Rattei, Stephen Whalan, Matthias Horn, and Michael Wagner. 2010. "Deep Sequencing Reveals Exceptional Diversity and Modes of Transmission for Bacterial Sponge Symbionts." *Environmental Microbiology* 12 (8): 2070–82. doi:10.1111/j.1462-2920.2009.02065.x.

W

- Wahl, Martin, Franz Goecke, Antje Labes, Sergey Dobretsov, and Florian Weinberger. 2012. "The Second Skin: Ecological Role of Epibiotic Biofilms on Marine Organisms." *Frontiers in Microbiology* 3. doi:10.3389/fmicb.2012.00292.
- Wang, Zhenping, Nicholas Mascarenhas, Lars Eckmann, Yukiko Miyamoto, Xiaojun Sun, Toshiaki Kawakami, and Anna Di_Nardo. 2016. "Skin Microbiome Promotes Mast Cell Maturation by Triggering Stem Cell Factor (SCF) Production in Keratinocytes." *Journal of Allergy and Clinical Immunology*. doi:10.1016/j.jaci.2016.09.019.
- Welsh, Rory M., Jesse R. Zaneveld, Stephanie M. Rosales, Jérôme P. Payet, Deron E. Burkepile, and Rebecca Vega Thurber. 2016. "Bacterial Predation in a Marine Host-Associated Microbiome." *The ISME Journal* 10 (6): 1540–44.

- doi:10.1038/ismej.2015.219.
- Whittaker, R. H. 1965. "Dominance and Diversity in Land Plant Communities: Numerical Relations of Species Express the Importance of Competition in Community Function and Evolution." *Science* 147 (3655): 250–60. doi:10.1126/science.147.3655.250.
- Wilkinson, L., and S. Urbanek. 2011. "Venneuler: Venn and Euler Diagrams. R Package Version 1.1-0." Available at <http://CRAN.R-project.org/package=Venneuler>.
- Williams, Candace L., Kimberly A. Dill-McFarland, Michael W. Vandewege, Darrell L. Sparks, Scott T. Willard, Andrew J. Kouba, Garret Suen, and Ashli E. Brown. 2016. "Dietary Shifts May Trigger Dysbiosis and Mucous Stools in Giant Pandas (*Ailuropoda Melanoleuca*)." *Frontiers in Microbiology* 7. doi:10.3389/fmicb.2016.00661.
- Webster, N. S., A. P. Negri, E. S. Botté, P. W. Laffy, F. Flores, S. Noonan, C. Schmidt, and S. Uthicke. 2016. "Host-Associated Coral Reef Microbes Respond to the Cumulative Pressures of Ocean Warming and Ocean Acidification." *Scientific Reports* 6 (January): 19324. doi:10.1038/srep19324.
- Webster, Nicole S, Michael W Taylor, Faris Behnam, Sebastian Lückner, Thomas Rattei, Stephen Whalan, Matthias Horn, and Michael Wagner. 2010. "Deep Sequencing Reveals Exceptional Diversity and Modes of Transmission for Bacterial Sponge Symbionts." *Environmental Microbiology* 12 (8): 2070–82. doi:10.1111/j.1462-2920.2009.02065.x.
- Wegley, Linda, Robert Edwards, Beltran Rodriguez-Brito, Hong Liu, and Forest Rohwer. 2007. "Metagenomic Analysis of the Microbial Community Associated with the Coral *Porites Astreoides*." *Environmental Microbiology* 9 (11): 2707–19. doi:10.1111/j.1462-2920.2007.01383.x.
- Wickel, Julien, Alain Jamon, Mathieu Pinault, Patrick Durville, and Chabanet Pascale. 2014. "Composition et Structure Des Peuplements Ichtyologiques Marins de L'île de Mayotte (Sud-Ouest de L'océan Indien)." *Société Française d'Ichtyologie*.
- Wilson, Shaun K., Nicholas a. J. Graham, Morgan S. Pratchett, Geoffrey P. Jones, and Nicholas V. C. Polunin. 2006. "Multiple Disturbances and the Global Degradation of Coral Reefs: Are Reef Fishes at Risk or Resilient?" *Global Change Biology* 12 (11): 2220–34. doi:10.1111/j.1365-2486.2006.01252.x.
- Wold, Per-Arvid, Astrid Buran Holan, Gunvor Øie, Kari Attramadal, Ingrid Bakke, Olav Vadstein, and Tor Ove Leiknes. 2014. "Effects of Membrane Filtration on Bacterial Number and Microbial Diversity in Marine Recirculating Aquaculture System (RAS) for Atlantic Cod (*Gadus Morhua* L.) Production." *Aquaculture* 422 (February): 69–77. doi:10.1016/j.aquaculture.2013.11.019.
- Worm, Boris, Edward B. Barbier, Nicola Beaumont, J. Emmett Duffy, Carl Folke, Benjamin S. Halpern, Jeremy B. C. Jackson, et al. 2006. "Impacts of Biodiversity Loss on Ocean Ecosystem Services." *Science* 314 (5800): 787–90. doi:10.1126/science.1132294.
- Wu, Gary D., Jun Chen, Christian Hoffmann, Kyle Bittinger, Ying-Yu Chen, Sue A. Keilbaugh, Meenakshi Bewtra, et al. 2011. "Linking Long-Term Dietary Patterns with Gut Microbial Enterotypes." *Science* 334 (6052): 105–8. doi:10.1126/science.1208344.
- Wu, Gary D., Jun Chen, Christian Hoffmann, Kyle Bittinger, Ying-Yu Chen, Sue A. Keilbaugh, Meenakshi Bewtra, et al. 2011. "Linking Long-Term Dietary Patterns with Gut Microbial Enterotypes." *Science* 334 (6052): 105–8. doi:10.1126/science.1208344.
- Zamzow, J. P. 2004. "Effects of Diet, Ultraviolet Exposure, and Gender on the Ultraviolet Absorbance of Fish Mucus and Ocular Structures." *Marine Biology* 144 (6): 1057–64. doi:10.1007/s00227-003-1286-2.

Y

- Ying, Shi, Dan-Ning Zeng, Liang Chi, Yuan Tan, Carlos Galzote, Cesar Cardona, Simon Lax, Jack Gilbert, and Zhe-Xue Quan. 2015. "The Influence of Age and Gender on Skin-Associated Microbial Communities in Urban and Rural Human Populations." *PLoS ONE* 10 (10). doi:10.1371/journal.pone.0141842.
- Yutin, Natalya, Marcelino T. Suzuki, Hanno Teeling, Marc Weber, J. Craig Venter, Douglas B. Rusch, and Oded Béjà. 2007. "Assessing Diversity and Biogeography of Aerobic Anoxygenic Phototrophic Bacteria in Surface Waters of the Atlantic and Pacific Oceans Using the Global Ocean Sampling Expedition Metagenomes." *Environmental Microbiology* 9 (6): 1464–75. doi:10.1111/j.1462-2920.2007.01265.x.

Z

- Zacharias, O. 1896. "L'Année biologique : comptes-rendus annuels des travaux de biologie générale / dir. Yves Delage." 2. Paris: Elsevier.
<http://gallica.bnf.fr/ark:/12148/bpt6k4327711>.
- Zamzow, J. P. 2004. "Effects of Diet, Ultraviolet Exposure, and Gender on the Ultraviolet Absorbance of Fish Mucus and Ocular Structures." *Marine Biology* 144 (6): 1057–64. doi:10.1007/s00227-003-1286-2.
- Zaneveld, Jesse R., Deron E. Burkepille, Andrew A. Shantz, Catharine E. Pritchard, Ryan McMinds, Jérôme P. Payet, Rory Welsh, et al. 2016. "Overfishing and Nutrient Pollution Interact with Temperature to Disrupt Coral Reefs down to Microbial Scales." *Nature Communications* 7 (June): 11833. doi:10.1038/ncomms11833.
- Zeeuwen, Patrick LJM, Jos Boekhorst, Ellen H. van den Bogaard, Heleen D. de Koning, Peter MC van de Kerkhof, Delphine M. Saulnier, Iris I. van Swam, et al. 2012. "Microbiome Dynamics of Human Epidermis Following Skin Barrier Disruption." *Genome Biology* 13 (November): R101. doi:10.1186/gb-2012-13-11-r101.
- Zettler, Erik R., Tracy J. Mincer, and Linda A. Amaral-Zettler. 2013. "Life in the 'Plastisphere': Microbial Communities on Plastic Marine Debris." *Environmental Science & Technology* 47 (13): 7137–46. doi:10.1021/es401288x.
- Zhu, Baoli, Xin Wang, and Lanjuan Li. 2010. "Human Gut Microbiome: The Second Genome of Human Body." *Protein & Cell* 1 (8): 718–25. doi:10.1007/s13238-010-0093-z.
- Ziegler, Maren, Francois O. Seneca, Lauren K. Yum, Stephen R. Palumbi, and Christian R. Voelstra. 2017. "Bacterial Community Dynamics Are Linked to Patterns of Coral Heat Tolerance." *Nature Communications* 8 (February). doi:10.1038/ncomms14213.
- Zilber-Rosenberg, Ilana, and Eugene Rosenberg. 2008. "Role of Microorganisms in the Evolution of Animals and Plants: The Hologenome Theory of Evolution." *FEMS Microbiology Reviews* 32 (5): 723–35. doi:10.1111/j.1574-6976.2008.00123.x.
- Zinger, Lucie, Linda A. Amaral-Zettler, Jed A. Fuhrman, M. Claire Horner-Devine, Susan M. Huse, David B. Mark Welch, Jennifer B. H. Martiny, Mitchell Sogin, Antje Boetius, and Alban Ramette. 2011. "Global Patterns of Bacterial Beta-Diversity in Seafloor and Seawater Ecosystems." *PLoS ONE* 6 (9). doi:10.1371/journal.pone.0024570.
- Zobell, Claude E. 1943. "The Effect of Solid Surfaces upon Bacterial Activity1." *Journal of Bacteriology* 46 (1): 39–56.

8. Annexes

8.1 Synthèse bibliographique sur les déterminants du microbiome digestif du poisson

Cette synthèse comprend 51 études entre 2004 et 2017 ayant recherché l'effet de facteurs exogènes et/ou endogènes sur la structure ou la composition du microbiome digestif d'un total de 99 espèces de poissons téléostéens. Les résultats ont été synthétisés dans le tableau 1.2 du chapitre 1, et représentés dans leur intégralité ci-après. Pour chaque étude et pour chaque facteur, un « oui » signifie que le facteur avait un impact significatif sur le microbiome digestif des espèces concernées. Un « non » signifie que le facteur n'avait pas d'effet significatif. Un signe « - » signifie que le facteur n'a pas été testé. Pour plus d'information sur les techniques d'études utilisées, consulter le chapitre 2.

1 ^{er} Auteur	Date	Espèces	Facteurs étudiés										Technique d'étude		
			Espèce	Phylogénie	Antibiotique	Probiotique	Alimentation	Géographie	Salinité	Température/saison	Individu (génotype, phénotype)	Micro-habitat		Stade de vie	
Jensen	2004	<i>Hippoglossus hippoglossus</i>	-	-	-	-	-	-	-	-	-	-	-	oui	Empreinte moléculaire + séquençage ADNr 16S
Moran	2005	<i>Kyphosus sydneyanus</i>	-	-	-	-	-	-	-	-	-	oui	oui	-	Empreinte moléculaire
Skrodenyte-Arbaciauskiene	2006	<i>Salmo trutta fario</i>	-	-	-	-	-	oui	-	-	-	-	-	-	Cultures + séquençage ADNr 16S
Shiina	2006	<i>Ditrema temmincki</i> <i>Girella punctata</i> <i>Pseudolabrus japonicus</i> <i>Sebastes pachycephalus</i> <i>Takifugu niphobles</i> <i>Thalassoma cupido</i>	oui	-	-	-	-	-	-	-	-	-	-	-	Cultures + clonage/séquençage ADNr 16S
Navarrete	2006	<i>Oncorhynchus kisutch</i> (juvenile)	-	-	-	-	-	-	-	-	-	-	-	oui	Cultures et empreinte moléculaire + séquençage ADNr 16S
Ringø	2006	<i>Gadus morhua</i>	-	-	-	-	-	-	-	-	oui	-	oui	-	Cultures + séquençage ADNr 16S
Martin-Antonio	2007	<i>Solea senegalensis</i>	-	-	-	-	oui	-	-	oui	-	-	-	-	Cultures + séquençage ADNr 16S
Kim	2007	<i>Oncorhynchus mykiss</i>	-	-	-	-	-	-	-	-	-	-	oui	-	Empreinte moléculaire + Cultures + séquençage ADNr 16S
Skrodenyte-Arbaciauskiene	2008	<i>Salmo salar</i> (juvenile) <i>S. trutta</i> (juvenile)	oui	-	-	-	-	-	-	-	-	-	-	-	Cultures + séquençage ADNr 16S
Sun	2009	<i>Epinephelus coioides</i>	-	-	-	-	-	-	-	-	-	oui	-	-	Cultures + séquençage ADNr 16S
Navarrete	2009	<i>Salmo salar</i> (juvenile)	-	-	-	-	-	-	-	-	-	-	oui	-	Empreinte moléculaire + séquençage ADNr 16S
He	2010	<i>Oreochromis sp.</i>	-	-	oui	-	-	-	-	-	-	-	-	-	Empreinte moléculaire + séquençage ADNr 16S
Tapia-Paniagua	2010	<i>Solea senegalensis</i>	-	-	-	oui	-	-	-	-	-	-	-	-	Empreinte moléculaire + séquençage ADNr 16S
Navarrete	2010	<i>Salmo salar</i>	-	-	oui	-	-	-	-	-	-	-	-	-	Empreinte moléculaire
Smriga	2010	<i>Acanthurus nigricans</i> <i>Chlorurus sordidus</i> <i>Lutjanus bohar</i>	oui	-	-	-	-	-	-	-	-	-	-	-	Microscopie à épifluorescence
Mansfield	2010	<i>Oncorhynchus mykiss</i>	-	-	-	-	oui	-	-	-	-	-	-	-	Empreinte moléculaire + séquençage ADNr 16S
Roeselers	2011	<i>Dario rerio</i>	-	-	-	-	-	non	-	-	-	-	-	-	Empreinte moléculaire +

														Séquençage ADNr 16S
Cantas	2011	<i>Salmo salar (juvenile)</i>	-	-	-	-	-	-	-	-	non	-	-	Cultures + séquençage ADNr 16S
Silva	2011	<i>Carassius auratus Sparus aurata</i>	-	-	-	-	oui	-	-	-	-	-	-	Cultures et empreinte moléculaire + séquençage ADNr 16S
Semova	2012	<i>Dario rerio</i>	-	-	-	-	oui	-	-	-	-	-	-	Séquençage ADNr 16S
Wu	2012	<i>Ctenopharyngodon idellus</i>	-	-	-	-	oui	-	-	-	-	-	-	Séquençage ADNr 16S
Wu	2012	<i>Pelteobagrus fulvidraco</i>	-	-	-	-	-	-	-	-	-	oui	-	Cultures + séquençage ADNr 16S
Zhou	2012	<i>Gadus morhua</i>	-	-	-	-	oui	-	-	-	-	-	-	Empreinte moléculaire + séquençage ADNr 16S
Geraylou	2012	<i>Acipenser baerii</i>	-	-	-	-	oui	-	-	-	-	-	-	Empreinte moléculaire + séquençage ADNr 16S
Liu	2012	<i>Carassius auratus</i>	-	-	oui	-	-	-	-	-	-	-	-	Empreinte moléculaire + séquençage ADNr 16S
Li	2012	<i>Ctenopharyngodon idellus</i> <i>Hypophthalmichthys molitrix</i> <i>H. nobilis</i> <i>Megalobrama amblycephala</i>	oui	-	-	-	-	-	-	-	-	-	-	Empreinte moléculaire + séquençage ADNr 16S
Sullam	2012	<i>Acanthurus nigricans</i> <i>Chaenocephalus aceratus</i> <i>Chlorurus sordidus</i> <i>Danio rerio (Eugene)</i> <i>Epinephelus coioides</i> <i>Gillichthys mirabilis</i> <i>Hippocampus guttulatus</i> <i>Lutjanus bohar</i> <i>Naso tonganus</i> <i>Notothenia coriiceps</i> <i>Oncorhynchus mykiss</i> <i>Pelteobagrus fulvidraco</i> <i>Poecilia reticulata</i> <i>Pomacanthus sexstriatus</i> <i>Salmo salar</i> <i>S. trutta fario</i> <i>S. trutta trutta</i> <i>Solea senegalensis</i> <i>Takifugu niphobles</i>	oui	-	-	-	oui	-	oui	-	-	-	-	GenBank meta-analysis
Navarrete	2012	<i>Oncorhynchus mykiss</i>	-	-	-	-	oui	-	-	-	oui	-	-	Empreinte moléculaire (TGGE)
Geraylou	2013	<i>Acipenser baerii</i>	-	-	-	oui	-	-	-	-	-	-	-	Séquençage haut débit ADNr 16S
Star	2013	<i>Gadus morhua</i>	-	-	-	-	-	-	-	-	oui	-	-	Séquençage haut débit ADNr 16S
Li	2013	<i>Cyprinus carpio</i>	-	-	-	-	-	-	-	-	oui	-	-	DGGE + Séquençage ADNr 16S
Kühlwein	2013	<i>Cyprinus carpio L.</i>	-	-	-	oui	-	-	-	-	-	-	-	Empreinte moléculaire (DGGE) + Cultures + séquençage ADNr 16S
Green	2013	<i>Salmo salar</i>	-	-	-	-	oui	-	-	-	-	-	-	Clonage/Séquençage ADNr 16S
Ye	2014	<i>Dorosoma cepedianum</i> <i>Hypophthalmichthys molitrix</i>	oui	-	-	-	-	-	-	-	-	oui	-	Séquençage haut débit ADNr 16S
Larsen	2014	<i>Ictalurus punctatus</i> <i>Lepomis macrochirus</i> <i>Micropterus salmoides</i>	oui	-	-	-	-	-	-	-	-	-	-	Séquençage haut débit ADNr 16S
Xia	2014	<i>Lates calcarifer</i>	-	-	-	-	oui	-	-	-	-	-	-	Métagénomique
Li	2014	<i>Ctenopharyngodon idellus</i> <i>Megalobrama amblycephala</i> <i>Carassius auratus</i> <i>Cyprinus carpio</i> <i>Hypophthalmichthys molitrix</i> <i>H. nobilis</i> <i>Siniperca chuatsi</i> <i>Pelteobagrus fulvidraco</i>	oui	-	-	-	oui	-	-	-	-	-	-	Séquençage ADNr 16S

		<i>Bairdiella chrysoura</i>													
		<i>Caranx hippos</i>													
		<i>Carcharhinus brevipinna</i>													
		<i>C. plumbeus</i>													
		<i>Centropristis striata</i>													
		<i>Chilomycterus schoepfi</i>													
		<i>Coryphaena hippurus</i>													
		<i>Fundulus heteroclitus</i>													
Givens	2015	<i>Lagodon rhomboides</i>	oui	-	-	-	-	-	-	-	-	-	-	non	Séquençage haut débit ADNr 16S
		<i>Paralichthys lethostigma</i>													
		<i>Rhizoprionodon terraenovae</i>													
		<i>Sciaeaops ocellatus</i>													
		<i>Scomberomorus cavalla</i>													
		<i>S. maculatus</i>													
		<i>Sphyræna barracuda</i>													
		<i>Trinectes maculatus</i>													
		<i>Acanthurus gahhm</i>													
		<i>A. nigrofuscus</i>													
		<i>A. sohal</i>													
		<i>Chlorurus sordidus</i>													
		<i>Ctenochaetus striatus</i>													
Miyake	2015	<i>Naso elegans</i>	oui	oui	-	-	-	-	-	oui	-	-	-	-	Séquençage haut débit ADNr 16S
		<i>N.hexacanthus</i>													
		<i>N. unicornis</i>													
		<i>Scarus niger</i>													
		<i>Siganus stellatus</i>													
		<i>Zebrasoma desjardini</i>													
		<i>Z. xanthurum</i>													
Schmidt	2015	<i>Poecilia sphenops</i>	-	-	-	-	-	-	oui	-	-	-	-	-	Séquençage haut débit ADNr 16S
Llewellyn	2016	<i>Salmo salar</i>	-	-	-	-	-	non	oui	-	-	-	oui	Séquençage haut débit ADNr 16S	
		<i>Acanthochromis polyacanthus</i>													
		<i>Apogonidae unknown</i>													
		<i>Chromis unknown</i>													
		<i>Dascyllus aruanus</i>													
		<i>Ostorhinchus doederleini</i>	oui	-	-	-	-	-	-	-	-	-	-	oui	Séquençage haut débit ADNr 16S
		<i>Pomacentrus amboinensis</i>													
		<i>P. bankanensis</i>													
		<i>P. chrysurus</i>													
		<i>P. coelestis</i>													
		<i>P. moluccensis</i>													
		<i>P. nagakiensis</i>													
		<i>P. wardii</i>													
		<i>Atule mate</i>													
Hennersdorf	2016	<i>Epinephelus fuscoguttatus</i>	oui	-	-	-	-	-	-	-	-	-	-	-	Séquençage haut débit ADNr 16S
		<i>E. sexfasciatus</i>													
		<i>Gasterosteus aculeatus</i>	-	-	-	-	oui	-	-	-	-	-	-	-	Séquençage haut débit ADNr 16S
		<i>Perca fluviatilis</i>													
Sullam	2016	<i>Poecilia reticulata</i>	-	-	-	-	-	-	-	-	oui	oui	-	-	Séquençage haut débit ADNr 16S
		<i>Aplodinotus grunniens</i>													
		<i>Cyprinus carpio</i>	oui	-	-	-	oui	-	-	-	-	-	-	-	Séquençage ADNr 16S
		<i>Hypophthalmichthys molitrix</i>													
		<i>H. nobilis</i>													
Nielsen	2017	<i>Siganus fuscescens</i>	-	-	-	-	-	-	-	-	-	oui	-	-	Séquençage haut débit ADNr 16S
Carlson	2017	<i>Gambusia affinis</i>	-	-	oui	-	-	-	-	-	-	-	-	-	Séquençage haut débit ADNr 16S
Michl	2017	<i>Oncorhynchus mykiss (juvénile)</i>	-	-	-	-	oui	-	-	-	-	-	-	-	Séquençage haut débit ADNr 16S
		Nombre d'études avec effet positif	13	1	4	3	15	1	3	3	6	8	4		
		Nombre total d'études	13	1	4	3	15	3	3	3	7	8	5		

8.2 Protocoles expérimentaux

8.2.1 Protocole d'extraction basée sur le kit Blood & Tissue (Qiagen)

Méthode adaptée de (Amalfitano and Fazi 2008) pour l'extraction de microbiome de surface de nageoires (Campagne 1)

Immerger la nageoire entière (si nécessaire découpée en morceaux) dans 6mL de PBS contenant 0.5% de Tween 20 (vol/vol). Vortexer à vitesse maximum durant 10 minutes (Vortex genie 2, Scientific Industries, Bohemia, USA). Filtrer la solution à travers une membrane polycarbonate 47 mm de diamètre et 0.2 μm de largeur de pore. Extraire l'ADN à partir du filtre obtenu à l'aide du kit Blood & Tissue® (Qiagen, Venlo, Netherlands), en suivant le protocole modifié pour la lyse des bactéries Gram positif fourni ci-après, et en éluant l'ADN obtenu dans 100 μL de tampon AF.

Méthode utilisée pour l'extraction du microbiome des cétacés et de la roussette (Campagnes 2 et 3)

- Cas des membranes polycarbonates pour les échantillons d'eau : suivre le protocole fourni ci-après et éluer l'ADN dans 100 μL de tampon AF.
- Cas des pointes mousse (Whatman) : la mousse absorbant beaucoup de liquide, il a fallu doubler les volumes des solutions initiales.
 - Placer la pointe mousse dans 260 μL de tampon de lyse ;
 - Après les 30 min d'incubation, ajouter 50mL de protéinase K et 200 μL de tampon AL.
 - Puis suivre le protocole ci-après.
 - Eluer l'ADN dans 100 μL de tampon AF.

1- Préparation du tampon de lyse pour les bactéries Gram positif :

For pretreatment of gram-positive bacteria (page 45)

- Enzymatic lysis buffer:
 - 20 mM Tris-Cl, pH 8.0
 - 2 mM sodium EDTA
 - 1.2% Triton® X-100
 - Immediately before use, add lysozyme to 20 mg/ml

2-Protocole Qiagen Blood & Tissue® modifié pour la lyse des bactéries Gram positif

Protocol: Pretreatment for Gram-Positive Bacteria

This protocol is designed for purification of total DNA from Gram-positive bacteria, such as *Corynebacterium* spp. and *B. subtilis*. The protocol describes the preliminary harvesting of bacteria and incubation with lysozyme to lyse their cell walls before DNA purification.

Important points before starting

- See "Quantification of starting material", page 17, for details of how to collect and store samples, and how to determine the number of cells in a bacterial culture.
- Ensure that ethanol has not been added to Buffer AL (see "Buffer AL", page 18). Buffer AL can be purchased separately (see page 56 for ordering information).
- This pretreatment protocol has not been thoroughly tested and optimized for high-throughput DNA purification using the DNeasy 96 Blood & Tissue Kit. As a general guideline, we recommend to decrease the amount of starting material when using this protocol with the DNeasy 96 Blood & Tissue Kit.

Things to do before starting

- Prepare enzymatic lysis buffer as described in "Equipment and Reagents to Be Supplied by User", page 14.
- Preheat a heating block or water bath to 37°C for use in step 3.

Procedure

1. Harvest cells (maximum 2×10^9 cells) in a microcentrifuge tube by centrifuging for 10 min at 5000 x g (7500 rpm). Discard supernatant.
2. Resuspend bacterial pellet in 180 µl enzymatic lysis buffer.
3. Incubate for at least 30 min at 37°C.

After incubation, heat the heating block or water bath to 56°C if it is to be used for the incubation in step 5.

4. Add 25 µl proteinase K and 200 µl Buffer AL (without ethanol). Mix by vortexing.
Note: Do not add proteinase K directly to Buffer AL.
Ensure that ethanol has not been added to Buffer AL (see "Buffer AL", page 18). Buffer AL can be purchased separately (see page 56 for ordering information).
5. Incubate at 56°C for 30 min.

Optional: If required, incubate at 95°C for 15 min to inactivate pathogens. Note that incubation at 95°C can lead to some DNA degradation.

6. Add 200 µl ethanol (96–100%) to the sample, and mix thoroughly by vortexing.
It is important that the sample and the ethanol are mixed thoroughly to yield a homogeneous solution.
A white precipitate may form on addition of ethanol. It is essential to apply all of the precipitate to the DNeasy Mini spin column. This precipitate does not interfere with the DNeasy procedure.
7. Continue with step 4 of the protocol "Purification of Total DNA from Animal Tissues (Spin-Column Protocol)", page 30.

4. Pipet the mixture from step 3 (including any precipitate) into the DNeasy Mini spin column placed in a 2 ml collection tube (provided). Centrifuge at $\geq 6000 \times g$ (8000 rpm) for 1 min. Discard flow-through and collection tube.*
5. Place the DNeasy Mini spin column in a new 2 ml collection tube (provided), add 500 μ l Buffer AW1, and centrifuge for 1 min at $\geq 6000 \times g$ (8000 rpm). Discard flow-through and collection tube.*
6. Place the DNeasy Mini spin column in a new 2 ml collection tube (provided), add 500 μ l Buffer AW2, and centrifuge for 3 min at $20,000 \times g$ (14,000 rpm) to dry the DNeasy membrane. Discard flow-through and collection tube.

It is important to dry the membrane of the DNeasy Mini spin column, since residual ethanol may interfere with subsequent reactions. This centrifugation step ensures that no residual ethanol will be carried over during the following elution.

Following the centrifugation step, remove the DNeasy Mini spin column carefully so that the column does not come into contact with the flow-through, since this will result in carryover of ethanol. If carryover of ethanol occurs, empty the collection tube, then reuse it in another centrifugation for 1 min at $20,000 \times g$ (14,000 rpm).

7. Place the DNeasy Mini spin column in a clean 1.5 ml or 2 ml microcentrifuge tube (not provided), and pipet 200 μ l Buffer AE directly onto the DNeasy membrane. Incubate at room temperature for 1 min, and then centrifuge for 1 min at $\geq 6000 \times g$ (8000 rpm) to elute.

Elution with 100 μ l (instead of 200 μ l) increases the final DNA concentration in the eluate, but also decreases the overall DNA yield (see Figure 2, page 21).

8. **Recommended: For maximum DNA yield, repeat elution once as described in step 7.**

This step leads to increased overall DNA yield.

A new microcentrifuge tube can be used for the second elution step to prevent dilution of the first eluate. Alternatively, to combine the eluates, the microcentrifuge tube from step 7 can be reused for the second elution step.

Note: Do not elute more than 200 μ l into a 1.5 ml microcentrifuge tube because the DNeasy Mini spin column will come into contact with the eluate.

* Flow-through contains Buffer AL or Buffer AW1 and is therefore not compatible with bleach. See page 8 for safety information.

8.2.2 Protocole basé sur le kit PowerSoil® (MoBio)

- Cas des pointes mousse (Whatman) : la mousse étant de grande taille et absorbant beaucoup de liquide, il a fallu adapter le début du protocole.
Placer la mousse dans un eppendorf 5mL. Transférer dans cet eppendorf le contenu, billes et solution de lyse, de deux tubes *bead beating* fournis dans le kit. Vortexer.
Ajouter 120 µL de solution C1, homogénéiser puis suivre le protocole ci-après à partir de l'étape 5 jusqu'à l'étape 13.
A l'étape 14, diviser le volume du surnageant dans 4 tubes différents, et ajouter 300 µL de solution C4 dans chaque tube.
A l'étape 15, passer successivement le contenu des 4 tubes sur colonne, centrifuger et jeter l'éluat à chaque passage.
- Cas des coton-tiges isoHelix : placer directement l'embout coton dans le tube *bead beating* fourni et suivre le protocole ci-après.



EXPERIENCED USER PROTOCOL

PowerSoil® DNA Isolation Kit

Catalog No. 12888-50 & 12888-100

Please wear gloves at all times

1. To the **PowerBead Tubes** provided, add 0.25 grams of soil sample.
2. Gently vortex to mix.
3. **Check Solution C1**. If **Solution C1** is precipitated, heat solution to 60°C until dissolved before use.
4. Add 60 µl of **Solution C1** and invert several times or vortex briefly.
5. Secure **PowerBead Tubes** horizontally using the MO BIO Vortex Adapter tube holder for the vortex (MO BIO Catalog# 13000-V1-24) or secure tubes horizontally on a flat-bed vortex pad with tape. Vortex at maximum speed for 10 minutes.

Note

If you are using the 24 place Vortex Adapter for more than 12 preps, increase the vortex time by 5-10 minutes.

6. Make sure the **PowerBead Tubes** rotate freely in your centrifuge without rubbing. Centrifuge tubes at 10,000 x g for 30 seconds at room temperature. **CAUTION:** Be sure not to exceed 10,000 x g or tubes may break.
7. Transfer the supernatant to a clean **2 ml Collection Tube** (provided).

Note

Expect between 400 to 500 µl of supernatant. Supernatant may still contain some soil particles.

8. Add 250 µl of **Solution C2** and vortex for 5 seconds. Incubate at 4°C for 5 minutes.
9. Centrifuge the tubes at room temperature for 1 minute at 10,000 x g.
10. Avoiding the pellet, transfer up to, but no more than, 600 µl of supernatant to a clean **2 ml Collection Tube** (provided).
11. Add 200 µl of **Solution C3** and vortex briefly. Incubate at 4°C for 5 minutes.
12. Centrifuge the tubes at room temperature for 1 minute at 10,000 x g.
13. Avoiding the pellet, transfer up to, but no more than, 750 µl of supernatant into a clean **2 ml Collection Tube** (provided).
14. Shake to mix **Solution C4** before use. Add 1200 µl of **Solution C4** to the supernatant and vortex for 5 seconds.



15. Load approximately 675 μl onto a **Spin Filter** and centrifuge at 10,000 x g for 1 minute at room temperature. Discard the flow through and add an additional 675 μl of supernatant to the **Spin Filter** and centrifuge at 10,000 x g for 1 minute at room temperature. Load the remaining supernatant onto the **Spin Filter** and centrifuge at 10,000 x g for 1 minute at room temperature.

Note

A total of three loads for each sample processed are required.

16. Add 500 μl of **Solution C5** and centrifuge at room temperature for 30 seconds at 10,000 x g.

17. Discard the flow through.

18. Centrifuge again at room temperature for 1 minute at 10,000 x g.

19. Carefully place spin filter in a clean **2 ml Collection Tube** (provided). Avoid splashing any **Solution C5** onto the **Spin Filter**.

20. Add 100 μl of Solution C6 to the center of the white filter membrane. Alternatively, sterile DNA-Free PCR Grade Water may be used for elution from the silica Spin Filter membrane at this step (MO BIO Catalog# 17000-10).

21. Centrifuge at room temperature for 30 seconds at 10,000 x g.

22. Discard the **Spin Filter**. The DNA in the tube is now ready for any downstream application. No further steps are required.

We recommend storing DNA frozen (-20° to -80°C). **Solution C6** contains no EDTA. To concentrate the DNA see the Hints & Troubleshooting Guide.

8.2.3 Protocole basé sur le kit Maxwell® Buccal Swab LEV DNA (Promega)

Cas des membranes polycarbonate et des coton-tiges : placer la moitié du filtre ou la pointe du coton-tige dans la « clearing column » comme indiqué ci-après. Ajouter 570 μL de tampon de lyse et 2 μL de lysozyme (37.5-KU. μL^{-1} Ready-Lyse lysozyme™, Epicentre Technologies, Madison, USA) et incuber à 37°C pendant 30 min. Ensuite ajouter 30 μl of proteinase K et incuber sur la nuit à 56°C. Suivre les instructions du protocole à partir de l'étape 8 et réaliser une élution dans 100 μL de tampon d'élution.

Protocole Maxwell® Buccal Swab LEV DNA



3.B. Preparation of Buccal Swab Samples (Cat. # AS1295)

Buccal Swab Sample Processing Capacity

The total yield of genomic DNA from buccal swab samples depends on the cellular material contained on the swabs. Each cartridge supplied in the Maxwell® 16 Buccal Swab LEV DNA Purification Kit is designed to purify genomic DNA from 1 or 2 buccal swabs.

Note: Customers have performed this protocol successfully with samples collected using Pur-Wraps Sterile Polyester Tipped Applicators, Puritan Medical Products Cat. # 25-806 1PD or Pur-Wraps Sterile Cotton Tipped Applicators, Puritan Medical Products Cat. # 25-806 1PC. We also recommend using ClickFit Microtube, 1.5ml (Cat. # V4741) for sample preparation.

1. Collect samples with a standard buccal swab collection procedure.
2. Assemble a Clearing Column/microtube for each sample.
3. Cut the head off the applicator stick. Add dried swab head to the Clearing Column/microtube assembly.
4. In a separate tube, mix 300µl Lysis Buffer + 30µl Proteinase K for each sample.
5. Add 330µl of Lysis Buffer/Proteinase K to swab head in the Clearing Column/microtube assembly.
6. Close tube over the Clearing Column and vortex for 10 seconds.
Note: If using tubes other than the recommended Cat. # V4741, the tube may not close.
7. Incubate for 20 minutes at 56°C.
Note: Some flowthrough from the column may be observed in the microtube after incubation. This is normal.
8. Centrifuge the Clearing Column/microtube assembly with swab for 2 minutes at maximum speed.
9. Remove the Clearing Column with swab head and discard.
10. Add flowthrough to well #1 of the Maxwell® 16 LEV cartridge (see Section 3.C for cartridge preparation).
11. Process using Maxwell® 16 in LEV Research Mode using the LEV Blood method (see Section 4).
12. Once the extraction is complete, remove and cap each elution tube. Store appropriately until use.



3.C. Maxwell® 16 Cartridge Preparation

1. Change gloves before handling cartridges, LEV Plungers and Elution Tubes. Place the cartridges to be used in the Maxwell® 16 LEV Cartridge Rack (Cat. # AS1251). Place each cartridge in the rack with the label side facing away from the Elution Tubes. Press down on the cartridge to snap it into position. Carefully peel back the seal so that all plastic comes off the top of the cartridge. Ensure that all sealing tape and any residual adhesive are removed before placing cartridges in the instrument.
2. Place one plunger into well #8 of each cartridge.

- Place an empty Elution Tube into the Elution Tube position for each cartridge in the Maxwell® 16 LEV Cartridge Rack. Add 50µl of Elution Buffer to the bottom of each Elution Tube.

Notes:

- If you are processing fewer than 16 samples, center the cartridges on the platform.
- Specimen or reagent spills on any part of the Maxwell® 16 LEV Cartridge Rack should be cleaned with a detergent-water solution, followed by a bacteriocidal spray or wipe, then water. Do not use bleach on any instrument parts.



Figure 1. Maxwell® 16 LEV DNA Purification Cartridge. This figure shows the contents of a cartridge. In all cases, lysate sample is added to well # 1.



Figure 2. Setup and configuration in the Maxwell® 16 LEV Cartridge Rack. Elution Buffer is added to the Elution Tubes as indicated.



4. Instrument Run: AS2000 and AS3000 Instruments

Setup for AS2000 Maxwell® 16 Instruments

Refer to the *Maxwell® 16 Instrument Operating Manual #TM295* for more detailed information.

To run the “Blood” protocol, you must have Maxwell® 16 firmware version 4.71 or higher installed on your instrument.

1. Turn on the Maxwell® 16 Instrument. The instrument will power up, display the firmware version number, proceed through a self-check and home all moving parts.
2. Verify that the instrument settings indicate an “LEV” hardware configuration and “Rsch” operational mode setting.
3. Select “Run” on the Menu screen, and press the Run/Stop button to start the method.
4. Select “DNA” on the menu screen, then select “OK” at the Verification screen.
5. Select “Blood” on the Menu screen, then select “OK” at the Verification screen. “Blood” Method is used for both kits (Cat. # AS1290 and AS1295).
6. Open the door when prompted to do so on the screen. Press the Run/Stop button to extend the platform.



Warning: Pinch point hazard.

7. Transfer the Maxwell® 16 LEV Cartridge Rack containing the prepared cartridges on the Maxwell® 16 Instrument platform. Ensure that the rack is placed in the Maxwell® 16 Instrument with the Elution Tubes closest to the door. The rack will only fit in the instrument in this orientation. If you have difficulty fitting the rack on the platform, check that the rack is in the correct orientation. Ensure that the cartridge rack is level on the instrument platform.

Note: Hold the Maxwell® 16 LEV Cartridge Rack by the sides to avoid dislodging cartridges from the rack.

8. Verify that samples were added to well #1 of the cartridges, cartridges are loaded on the instrument, Elution Tubes are present with 50µl of Elution Buffer and LEV Plungers are in well #8.
9. Press the Run/Stop button. The platform will retract. Close the door.



Warning: Pinch point hazard.

10. The Maxwell® 16 Instrument will immediately begin the purification run. The screen will display the steps performed and the approximate time remaining in the run.

Notes:

1. Pressing the Run/Stop button or opening the door will pause the run.
 2. If the run is abandoned before completion, the instrument will wash the particles off the plungers and eject the plungers into well #8 of the cartridge. The sample will be lost.
11. When the automated purification run is complete, the LCD screen will display a message that the method has ended.

End of Run

12. Follow on-screen instructions at the end of the method to open door. Verify that plungers are located in well #8 of the cartridge at the end of the run. If plungers are not removed from the magnetic plunger bar, push them down gently by hand to remove them.
13. Press the Run/Stop button to extend the platform out of the instrument.
14. Remove the Maxwell[®] 16 LEV Cartridge Rack from the instrument. Remove Elution Tubes containing DNA, and close the tubes.



Note: Following the automated purification procedure, the LEV Cartridge Rack will be warm. It will not be too hot to touch. To remove the rack from the instrument platform, hold onto the sides of the rack.



15. Remove the cartridges and plungers from the Maxwell[®] 16 LEV Cartridge Rack, and discard as hazardous waste. Do not reuse reagent cartridges, LEV Plungers or Elution Tubes.

Setup for AS3000 Maxwell[®] 16 MDx Instruments

Refer to the *Maxwell[®] 16 MDx Instrument Technical Manual #TM320* for detailed information. To run the “Blood” protocol, you must have the Maxwell[®] 16 Firmware version 1.10 or higher installed on your instrument

1. Turn on the Maxwell[®] 16 MDx Instrument. The instrument will power up, display the firmware version number, proceed through a self-check and home all moving parts.
2. Verify that the Home screen indicates “LEV” and the LEV hardware is present. Press “Run” to continue.
3. Enter user and PIN, if this option is enabled.
4. At the Protocols screen, select “DNA”.
5. At the Method screen, select “Blood”.
6. On the next screen, verify that the correct user was chosen. The protocol should read “DNA”. Select “Run/Stop” to continue.
7. Open the door when prompted on the screen, then select “Run/Stop”.



Warning: Pinch point hazard.

8. Follow on-screen instructions for bar code reader input if this option is enabled.
9. Transfer the Maxwell[®] 16 LEV Cartridge Rack containing the prepared cartridges on the Maxwell[®] 16 Instrument platform. Ensure that the rack is placed in the Maxwell[®] 16 Instrument with the Elution Tubes closest to the door. The rack will only fit in the instrument in this orientation. If you have difficulty fitting the rack on the platform, check that the rack is in the correct orientation. Ensure the rack is level on the instrument platform.

Note: Hold the Maxwell[®] 16 LEV Cartridge Rack by the sides to avoid dislodging cartridges from the rack.



Setup for AS3000 Maxwell® 16 MDx Instruments (continued)

10. Verify that samples were added to well #1 of the cartridges, cartridges are loaded on the instrument, Elution Tubes are present with 50µl of Elution Buffer and LEV Plungers are in well #8.
11. Press the Run/Stop button. The platform will retract. Close the door.



Warning: Pinch point hazard.

The Maxwell® 16 Instrument will immediately begin the purification run. The screen will display the approximate time remaining in the run.

Notes:

1. Pressing the Run/Stop button or opening the door will pause the run.
 2. If the run is abandoned before completion, the instrument will wash the particles off the plungers and eject the plungers into well #8 of the cartridge. The samples will be lost.
12. When the automated purification run is complete, follow instructions on the screen for data transfer. For detailed instructions, refer to the *Maxwell® 16 MDx Instrument Technical Manual #TM320* and *Maxwell® Sample Track Software Technical Manual #TM314*.

End of Run

13. Follow on-screen instructions at the end of the method to open door. Verify that plungers are located in well #8 of the cartridge at the end of the run. If plungers are not removed from the magnetic plunger bar, push them down gently by hand to remove them.
14. Press the Run/Stop button to extend the platform out of the instrument.
15. Remove the Maxwell® 16 LEV Cartridge Rack from the instrument. Remove Elution Tubes containing DNA, and cap the tubes.



Note: Following the automated purification procedure, the LEV Cartridge Rack will be warm. It will not be too hot to touch. To remove the rack from the instrument platform, hold onto the sides of the rack.



16. Remove the cartridges and plungers from the Maxwell® 16 LEV Cartridge Rack, and discard as hazardous waste. Do not reuse reagent cartridges, LEV Plungers or Elution Tubes.

For the Maxwell® 16 MDx Instrument, ensure samples are removed before the UV light treatment to avoid damage to the nucleic acid.

5. Reference

1. Henry, J.B. (2001) *Clinical Diagnosis and Management by Laboratory Methods*, 20th ed., W.B. Saunders Company, 509.

8.3 Informations supplémentaires au manuscrit A

SUPPLEMENTARY INFORMATION

Contrasted performance of taxonomic and phylogenetic diversity indices to detect assembly rules and dissimilarities between microbial communities

Chiarello M.* , Bouvier T. and Villéger S.

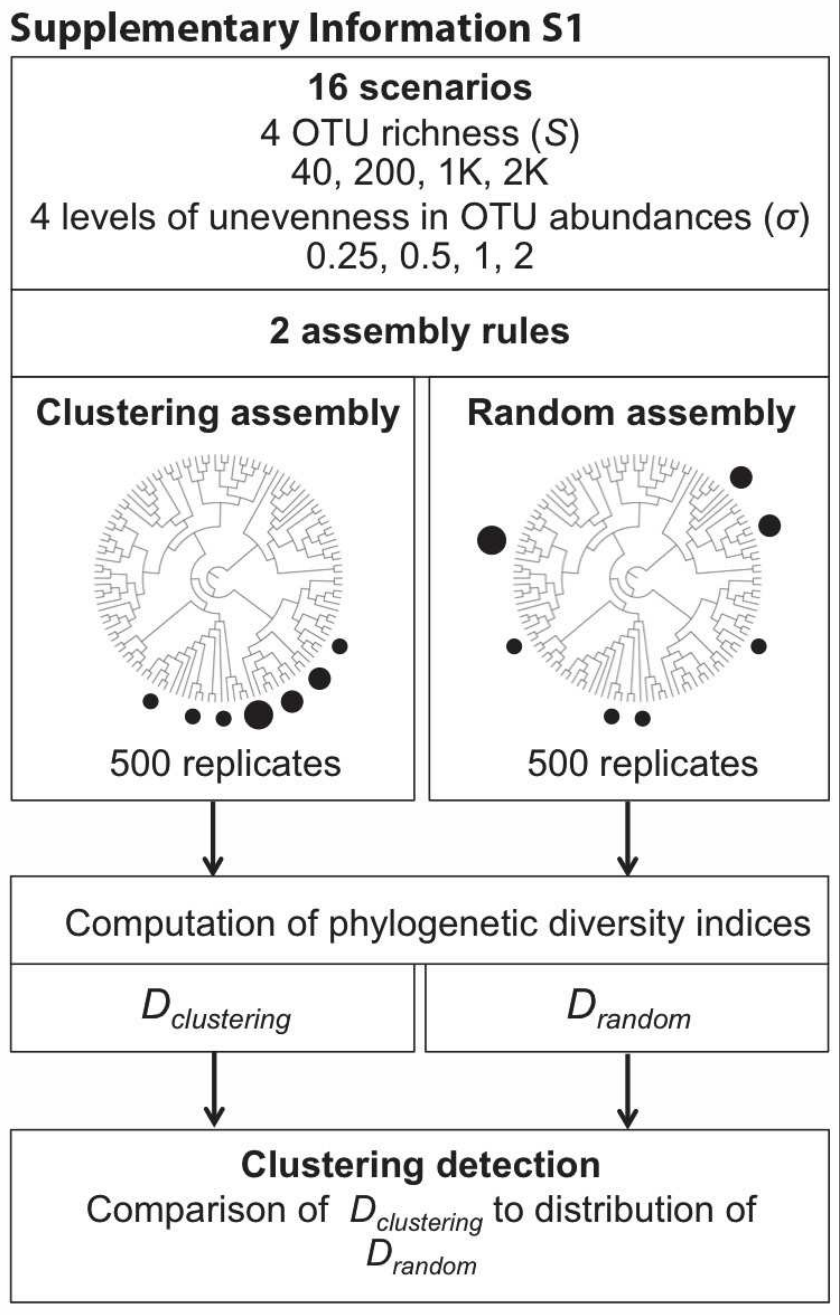

Supplementary Information S1: Illustration of the method used to assess the performance of alpha-diversity indices to detect phylogenetic clustering. Clustering detection was performed by comparing $D_{clustering}$: value of the tested index of a given clustered community, to the distribution of all 500 D_{random} : values of the tested index in randomly assembled communities.

Supplementary Information S2

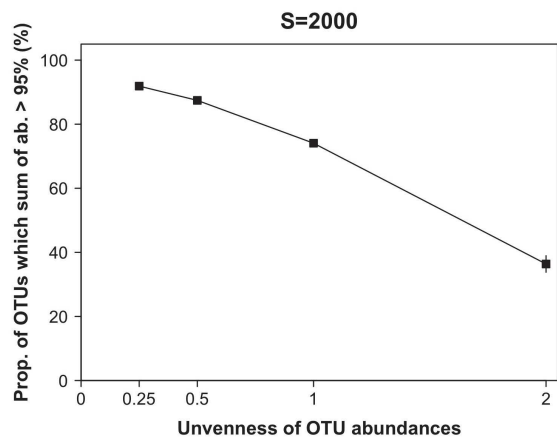
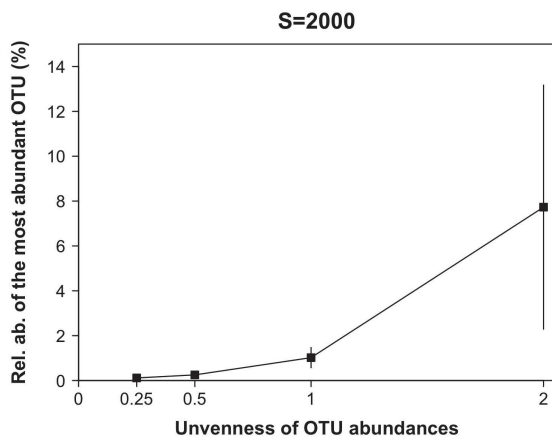
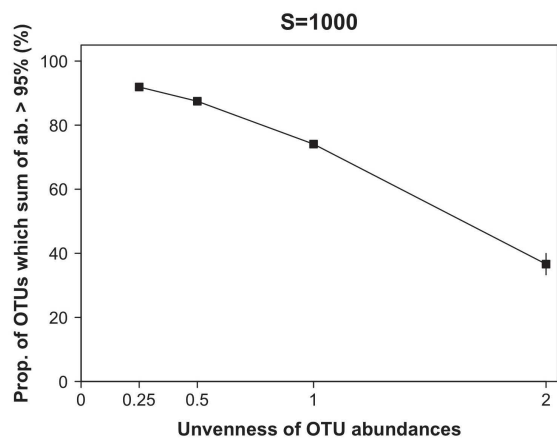
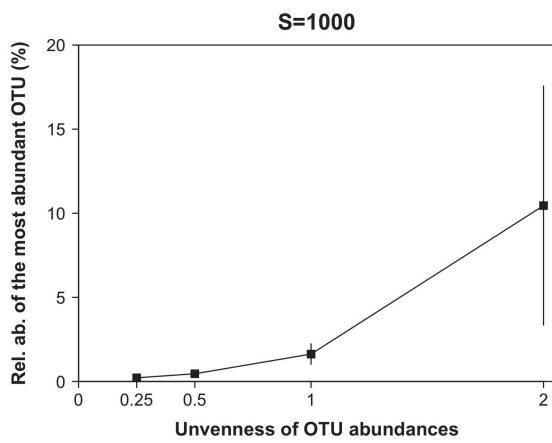
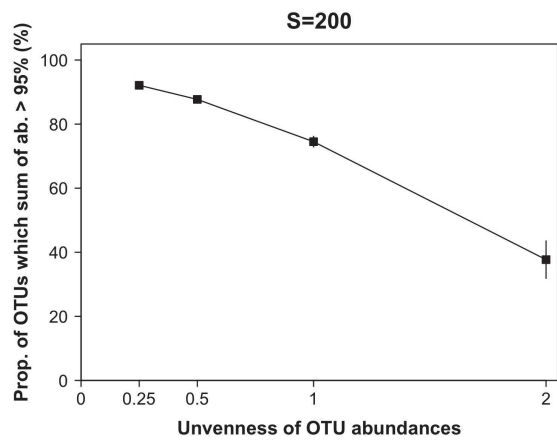
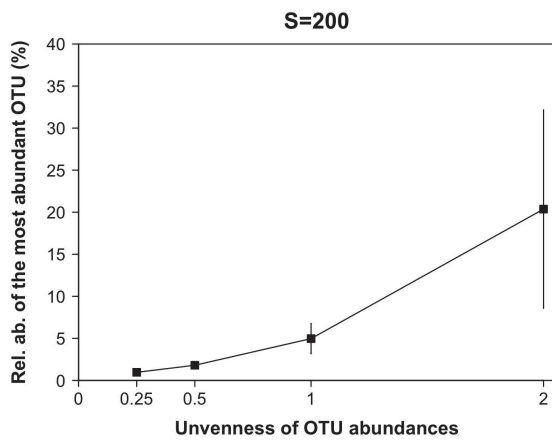
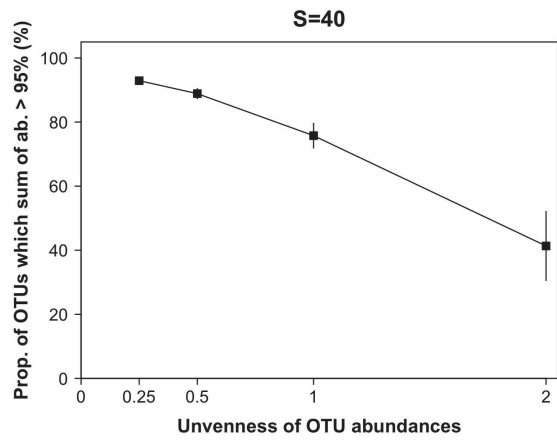
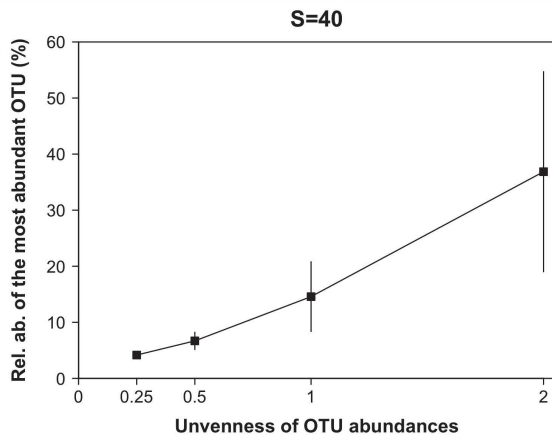

Supplementary Information S2: Properties of the communities simulated, with 4 richness values (S , panels titles) and 4 levels of unevenness (σ , abscisses). The level of unevenness was controlled by the $\log(\text{sd})$ (σ) parameter of the log-normal distribution (see Material & Methods) and resulted in a strong difference in terms of community structure. Communities computed with a $\sigma=2$ were characterized by high dominances, while communities computed with a σ of 0.25 had a very even distribution of abundances. *Left panels:* Relative abundance of the most abundant OTU of the community, expressed in percentage; *right panels:* proportion of OTUs needed to make more than 95% of cumulated relative abundance.

Supplementary Information S3

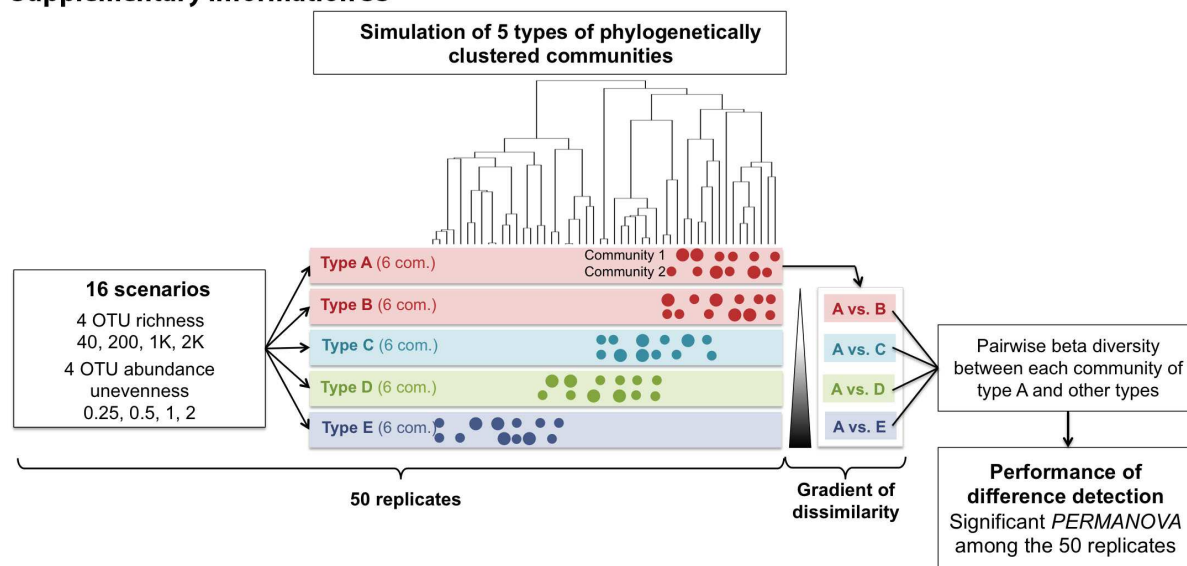

Supplementary Information S3: Illustration of the method used to assess the performance of beta-diversity indices to detect the difference between community types. For each ($S^*\sigma$) scenario, 5 community types were defined, composed of 6 communities each, with a certain level of intra-environmental variability. For clarity, only two communities were shown for each site. Dots represent OTUs defined on tips of the phylogenetic tree; the size of each dot is proportional to the relative abundance of the OTU. We assessed the performance of detection of significant differences between communities belonging to different types by calculating beta-diversity values between all pair of communities in the two compared types, and performing a one-way PERMANOVA.

Supplementary Information S4: R function to calculate Chao's indices. Available at <https://github.com/marlenec/chao>.

Supplementary Information S5

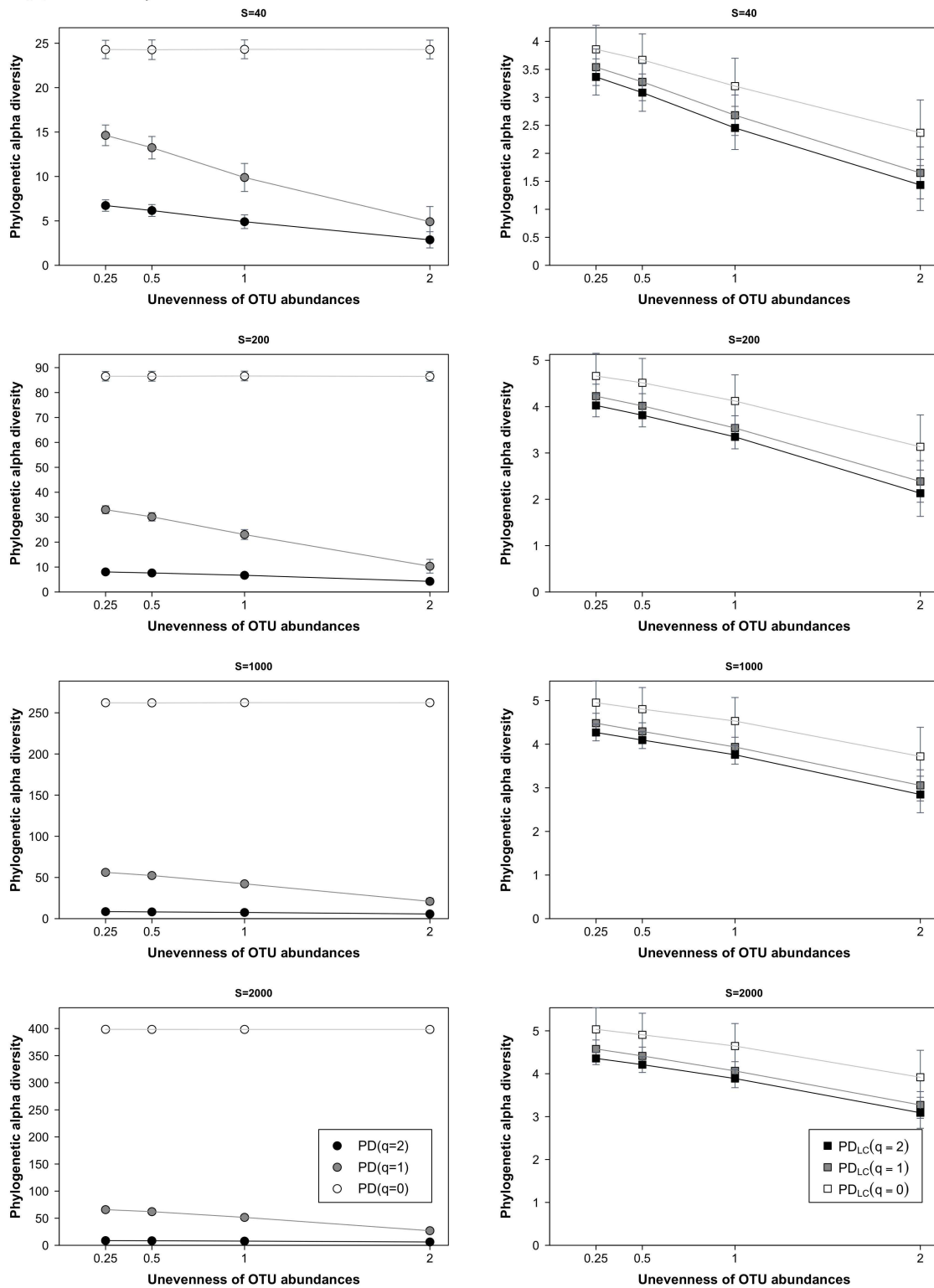

Supplementary Information S5: Phylogenetic alpha-diversity values for Chao's (left panels) and Leinster & Cobbold's indices (right panels) in randomly assembled communities, for each richness (S , panels titles) and unevenness values (σ , in abscisses).

Supplementary Information S6
S=40

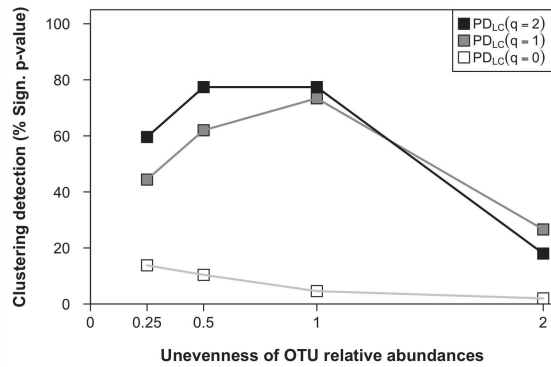

S=200

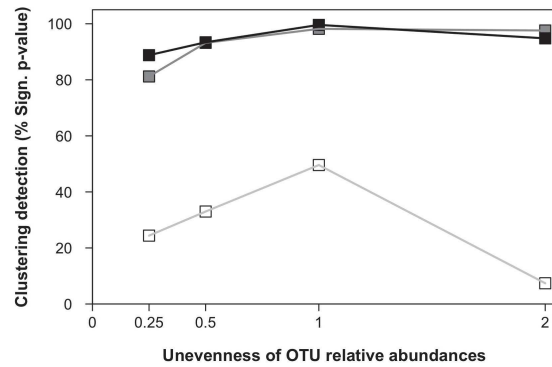

S=1000

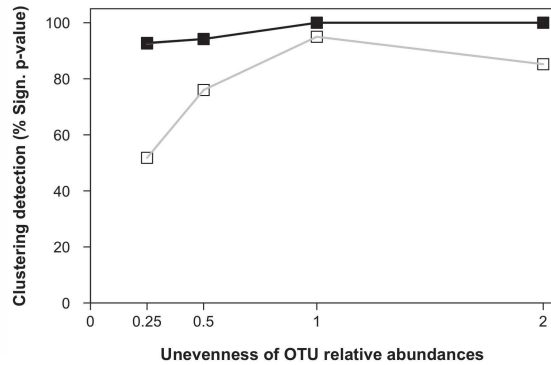

S=2000

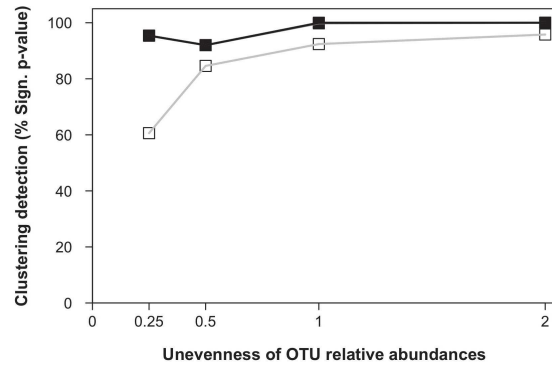

Supplementary Information S6: Efficiency of clustering detection by Leinster & Cobbold's indices. Values are expressed as percentage of significant P-values (<0.05) across the 500 replicates, for each level of OTUs richness (S , titles of panels) and each level of unevenness of their abundances (σ , abscises). For 1,000 and 2,000-OTUs communities, PD_{LC}(q=1) and PD_{LC}(q=2) are superposed and thus only PD_{LC}(q=2) is visible.

Supplementary Information S7

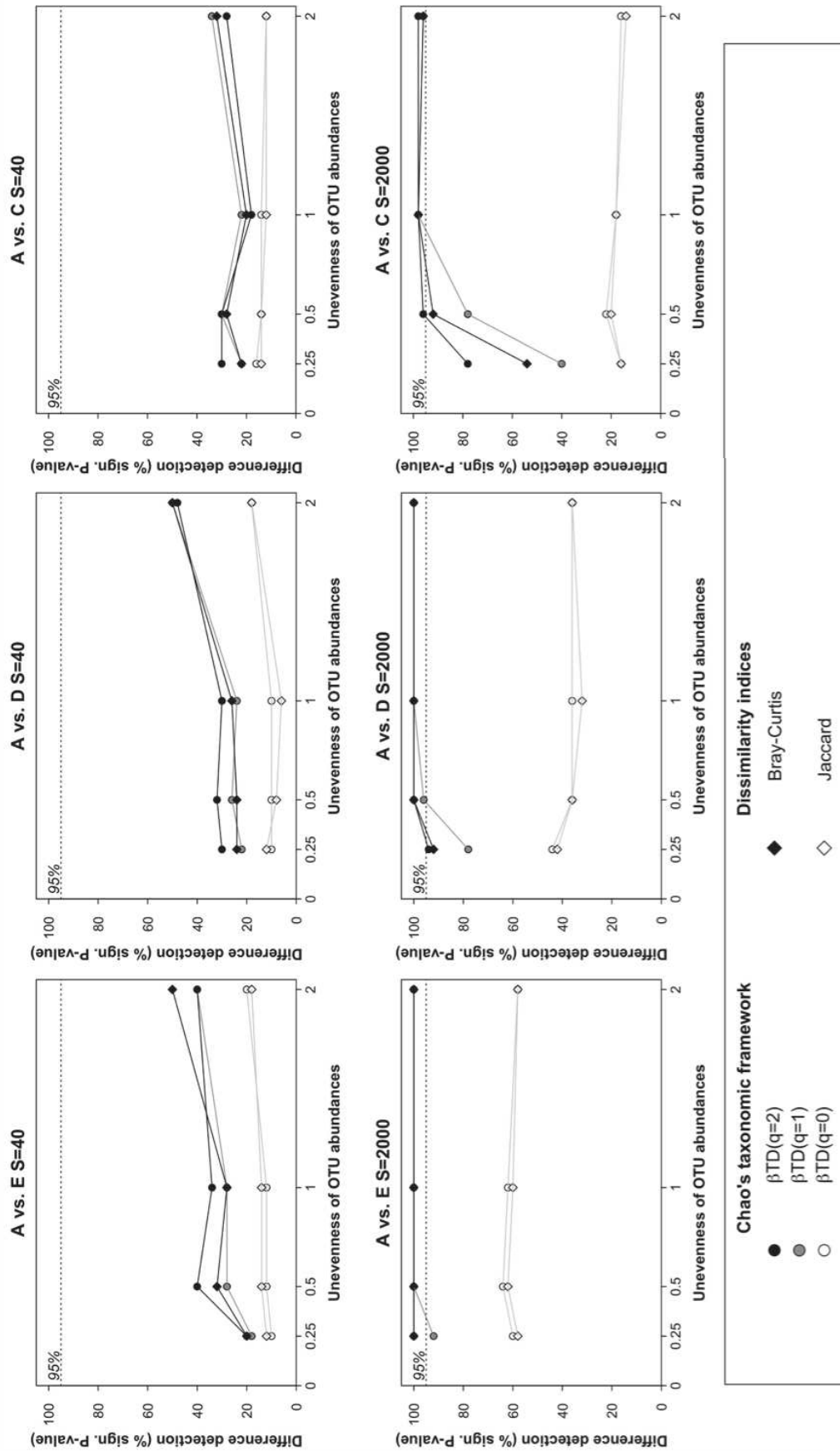

Supplementary Information S7: Efficiency of taxonomic diversity indices to detect difference between communities belonging to different community types, measured as the percentage of significant P-values (PERMANOVA, $P < 0.05$) across the 50 replicates, for communities composed of 40 and 2,000 OTUs (S , panels titles) and each level of unevenness (σ , abscisses).

Supplementary Information S8

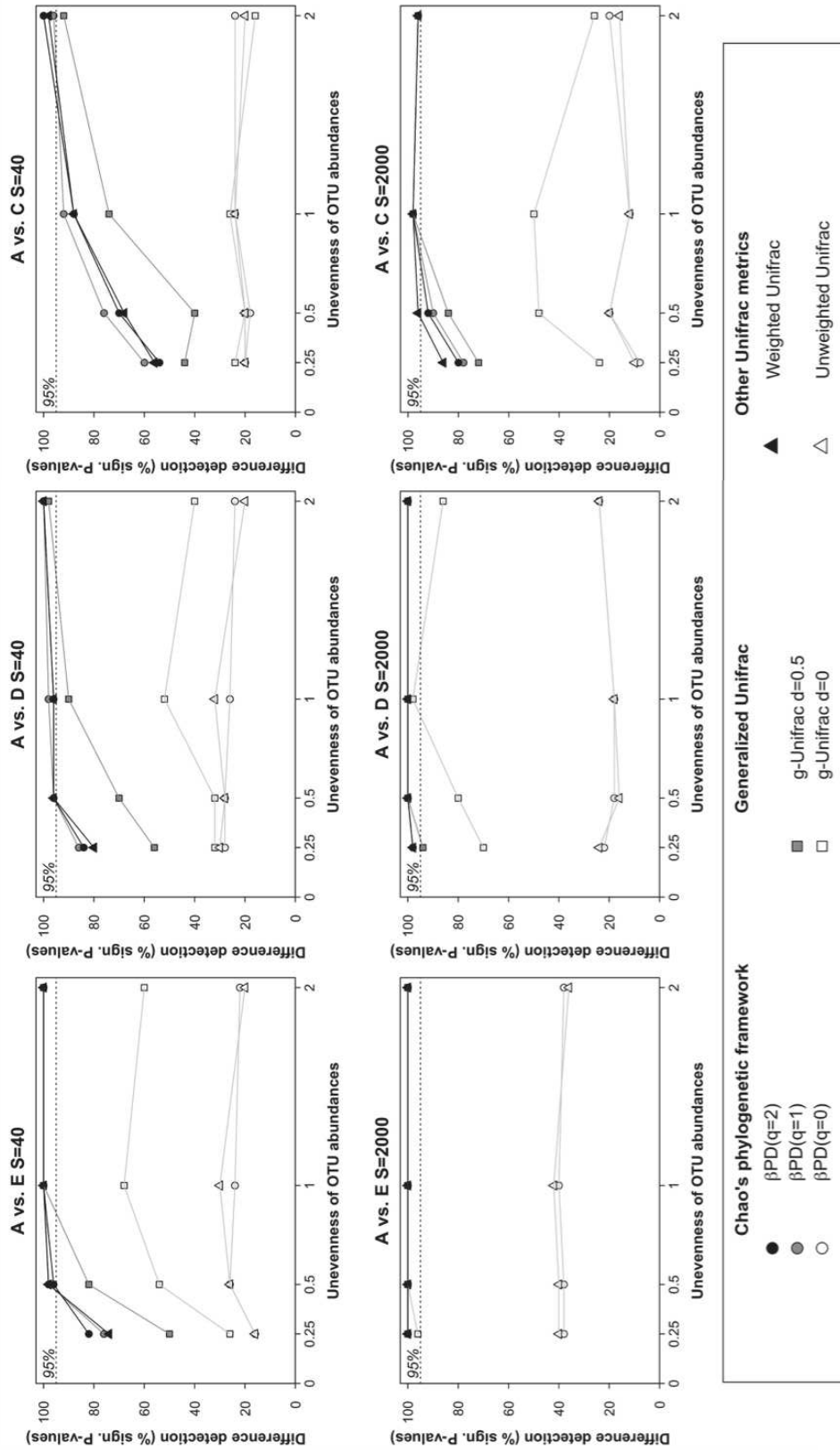

Supplementary Information S8: Efficiency of phylogenetic diversity indices to detect the difference between communities belonging to the different community types, measured as the percentage of significant P-values (PERMANOVA, $P < 0.05$) across the 50 replicates, for communities composed of 40 and 2,000 OTUs (S , panels titles) and each level of unevenness (σ , abscisses).

8.4 Informations supplémentaires au manuscrit C

SUPPLEMENTARY INFORMATION

Captive bottlenose dolphins and killer whales harbor a species-specific skin microbiota that varies among individuals

Chiarello M., Villéger S., Bouvier C., Auguet JC., and Bouvier T.

Supplementary Information S1: Description of the two PCR protocols used in this study and comparison of bacterial composition on water samples

	Skin samples	Water samples
Kit	Phusion High-Fidelity	PuRe <i>Taq</i> Ready-To-Go PCR Beads
Total vol. (μ L)	20	25
DNA vol. (μ L)	2	5
Initial denaturation	1 min 98°C	2 min 94°C
PCR cycle	1 min 94°C; 40s 57.8°C; 30s 72°C	1 min 94°C; 40s 57.8°C; 30s 72°C
Nb. of cycles	35	35
Final extension	10 min 72°C	10 min 72°C

S1-Table 1: PCR reagents and conditions used for the two sample types studied. Skin DNA and water DNA were respectively amplified using the Phusion High-Fidelity DNA polymerase (Biolabs, Ipswich, USA) and PuRe *Taq* Ready-To-Go PCR Beads (Amersham Biosciences, Freiburg, Germany) following manufacturer's instructions.

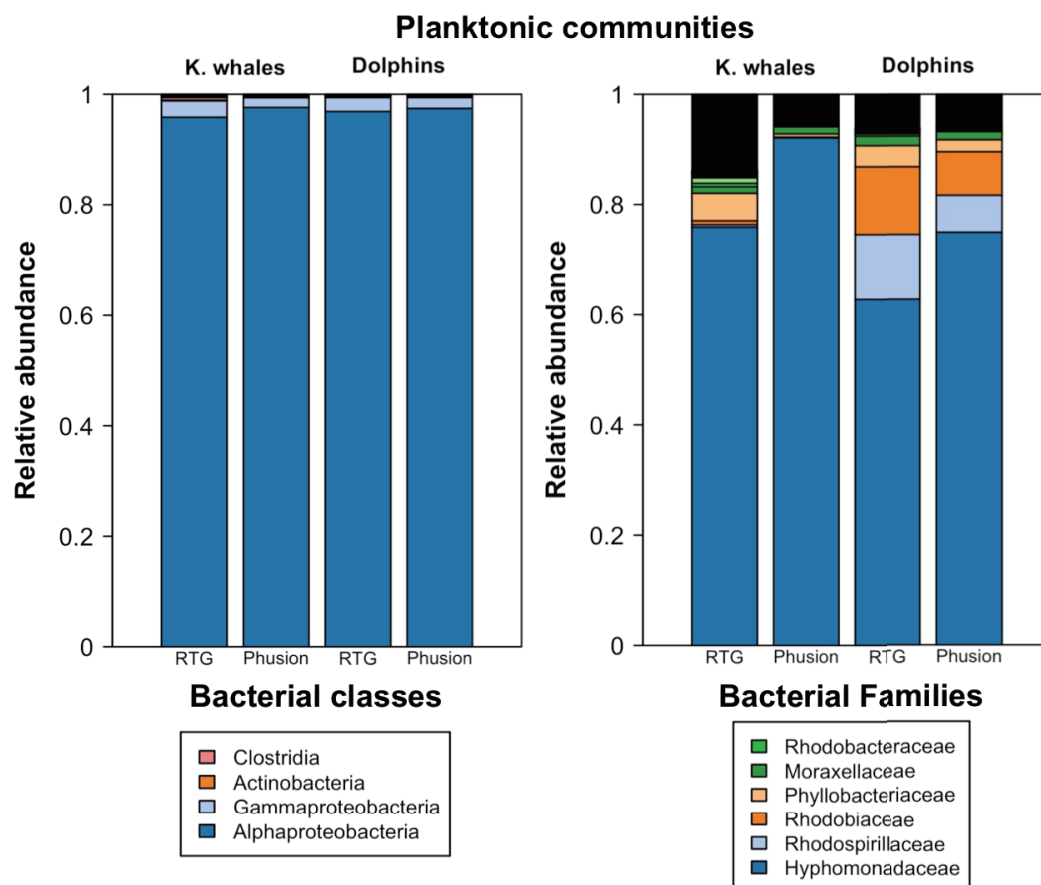

S1-Fig 1: Most abundant classes and families in planktonic communities analyzed using Phusion and Ready-To-Go kits. Both PCR types were performed on the same DNA extracted from animals' surrounding water. Class-level bacterial composition was very similar between both PCR types.

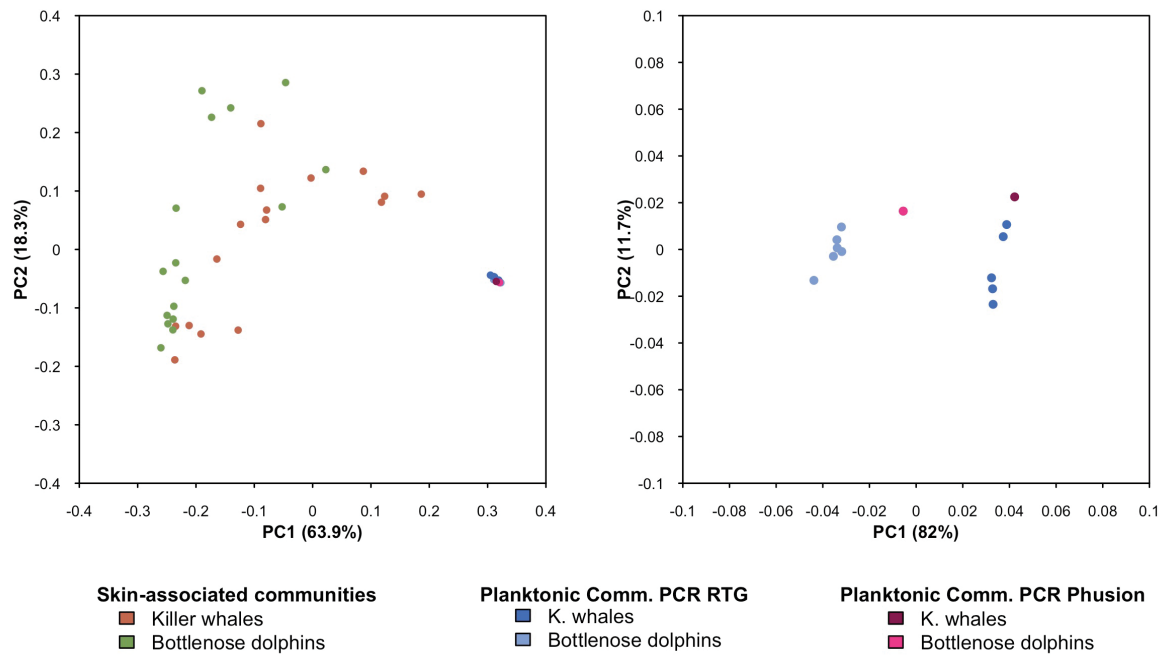

S1-Fig 2: PCoAs based on Weighted Unifrac, showing planktonic communities analyzed using both PCR types. On (A) panel, all samples included in this study *plus* water replicates that could be amplified using Phusion kit. On (B) panel, only planktonic communities were displayed. Water replicates from both animals' pools clustered together, whatever the PCR type used for amplification.

Supplementary Information S2: Assessing the effect of sequences subsampling

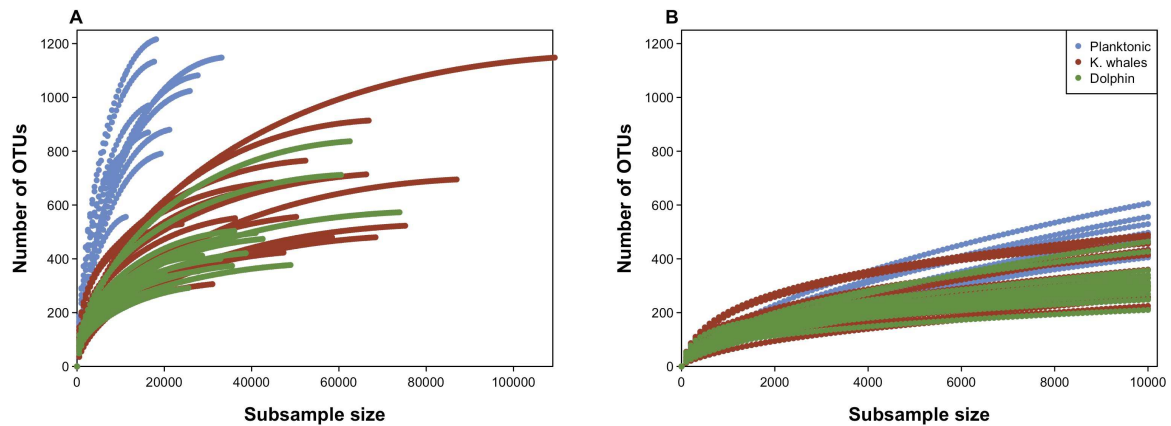

S2-Figure 1: Rarefaction curves obtained on raw sequencing outputs (*i.e.* with uneven number of sequences read for each sample) (A) and after random subsampling of 10,000 reads for each sample, and (B) number of OTUs at each rarefaction size. Subsampling did not affect the ranking of OTUs richness between planktonic and skin-associated communities (See results in main text).

Supplementary Information S3: phylogenetic analysis of *Staphylococcus* sp.



S3-Fig 1: Phylogenetic relationships of sequences affiliated to *Staphylococcus* sp. Sequences from this study are labelled as «OTUXX», while other sequences were downloaded from SILVA database. Macrocooccus sp and Salinicoccus sp were used as outgroup. Accession numbers from downloaded sequences are available in the table below.

S3-Table 1: Accession numbers of sequences downloaded from SILVA database used to make phylogenetic analysis of Staphylococcus-affiliated sequences.

Species	Accession
<i>Macrococcus bovicus</i>	Y15714.1.1546
<i>Macrococcus caseolyticus</i>	KP191046.1.1466
<i>Salinicoccus albus</i>	EF177692.1.1478
<i>Salinicoccus alkaliphilus</i>	AF275710.1.1459
<i>Staphylococcus agnetis</i>	HM484980.1.1409
<i>Staphylococcus arlettae</i>	AB009933.1.1494
<i>Staphylococcus aureus</i>	L36472.3194.4748
<i>Staphylococcus aureus subsp. anaerobius</i>	D83355.1.1476
<i>Staphylococcus auricularis</i>	D83358.1.1475
<i>Staphylococcus capitis subsp. capitis</i>	L37599.1.1469
<i>Staphylococcus caprae</i>	AB009935.1.1492
<i>Staphylococcus carnosus subsp. carnosus</i>	B009934.1.1493
<i>Staphylococcus chromogenes</i>	D83360.1.1475
<i>Staphylococcus cohnii subsp. cohnii</i>	D83361.1.1477
<i>Staphylococcus condimenti</i>	Y15750.1.1545
<i>Staphylococcus delphini</i>	AB009938.1.1493
<i>Staphylococcus devriesei</i>	FJ389206.1.1537
<i>Staphylococcus epidermidis</i>	D83363.1.1475
<i>Staphylococcus equorum</i>	AB009939.1.1494
<i>Staphylococcus felis</i>	D83364.1.1475
<i>Staphylococcus gallinarum</i>	D83366.1.1477
<i>Staphylococcus haemolyticus</i>	X66100.1.1544
<i>Staphylococcus hominis subsp. hominis</i>	X66101.1.1544
<i>Staphylococcus hyicus</i>	D83368.1.1476
<i>Staphylococcus intermedius</i>	D83369.1.1476
<i>Staphylococcus lentus</i>	D83370.1.1480
<i>Staphylococcus lugdunensis</i>	AB009941.1.1492
<i>Staphylococcus massiliensis</i>	EU707796.1.1477
<i>Staphylococcus muscae</i>	FR733703.1.1537
<i>Staphylococcus pasteurii</i>	AB009944.1.1494
<i>Staphylococcus petrasii subsp. jettensis</i>	JN092118.1.1444
<i>Staphylococcus piscifermentans</i>	Y15754.1.1544
<i>Staphylococcus pseudintermedius</i>	AJ780976.1.1512
<i>Staphylococcus saccharolyticus</i>	L37602.1.1527
<i>Staphylococcus saprophyticus subsp. saprophyticus</i>	AP008934.743716.745270
<i>Staphylococcus simiae</i>	AY727530.1.1478
<i>Staphylococcus simulans</i>	D83373.1.1476
<i>Staphylococcus succinus subsp. succinus</i>	AF004220.1.1548
<i>Staphylococcus warneri</i>	L37603.1.1470
<i>Staphylococcus xylosus</i>	D83374.1.1477

Supplementary Information S4: Alpha-diversity recovered from samples.

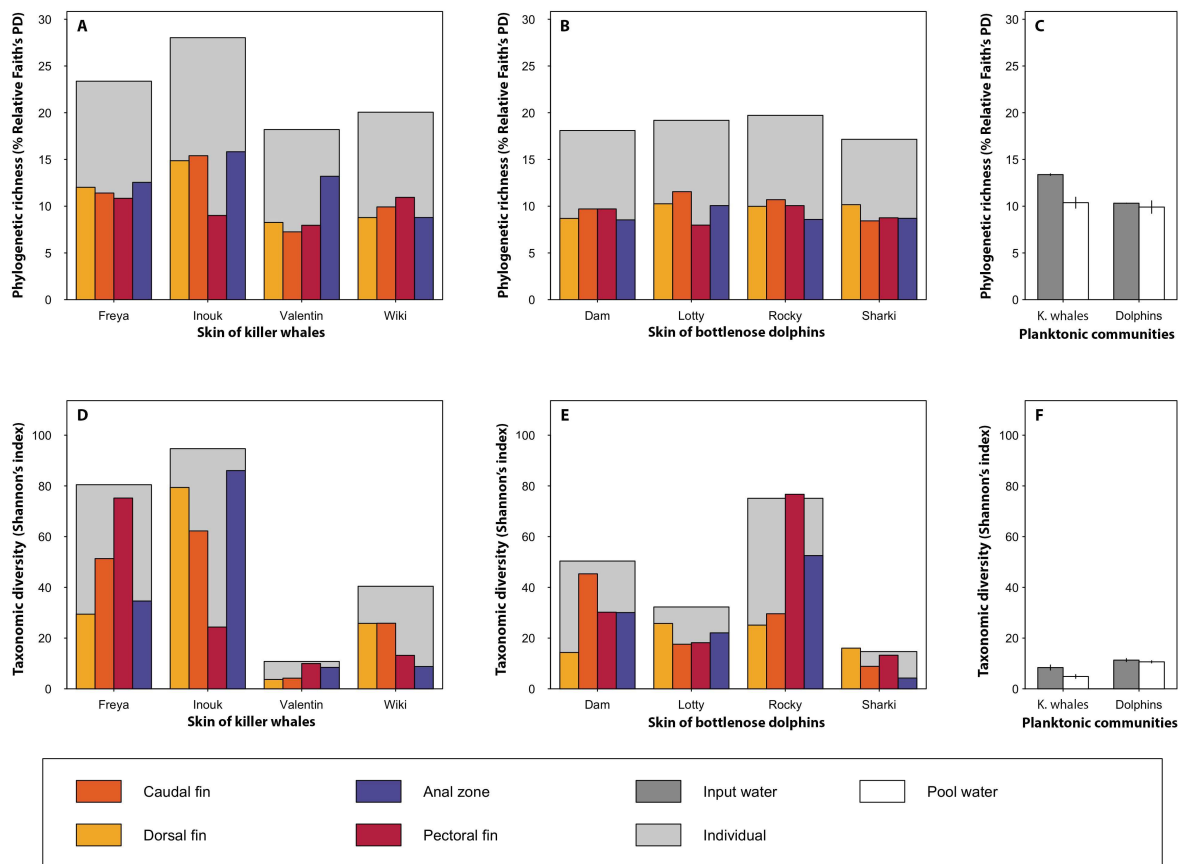

S4-Fig 1: Diversity of skin-associated communities of killer whales (A and D), dolphins (B and E), and of planktonic communities (C and F). The first row of plots (A-C) illustrates the phylogenetic richness observed in a sample, measured with relative Faith PD, *i.e.* the sum of the height of all branches from the phylogenetic tree recovered in the sample corrected by the total height of the phylogenetic tree, and converted into percentage. The second row of plots (D-F) illustrates taxonomic diversity, measured by the index of Shannon, which is based on the relative abundances of OTUs recovered in a sample. Total diversity of each individual (*i.e.* accounting for all body zones sampled) is illustrated with larger light-gray bars. Bars on panels C and F represent the mean (and associated standard deviation) of OTU richness and phylogenetic diversity for planktonic communities ($n=3$ water samples). “Pool” refers to animal’s surrounding water, and “Input” refers to the water sampled at the exit of filtering system.

Supplementary Information S5: Dissimilarity between microbiotas

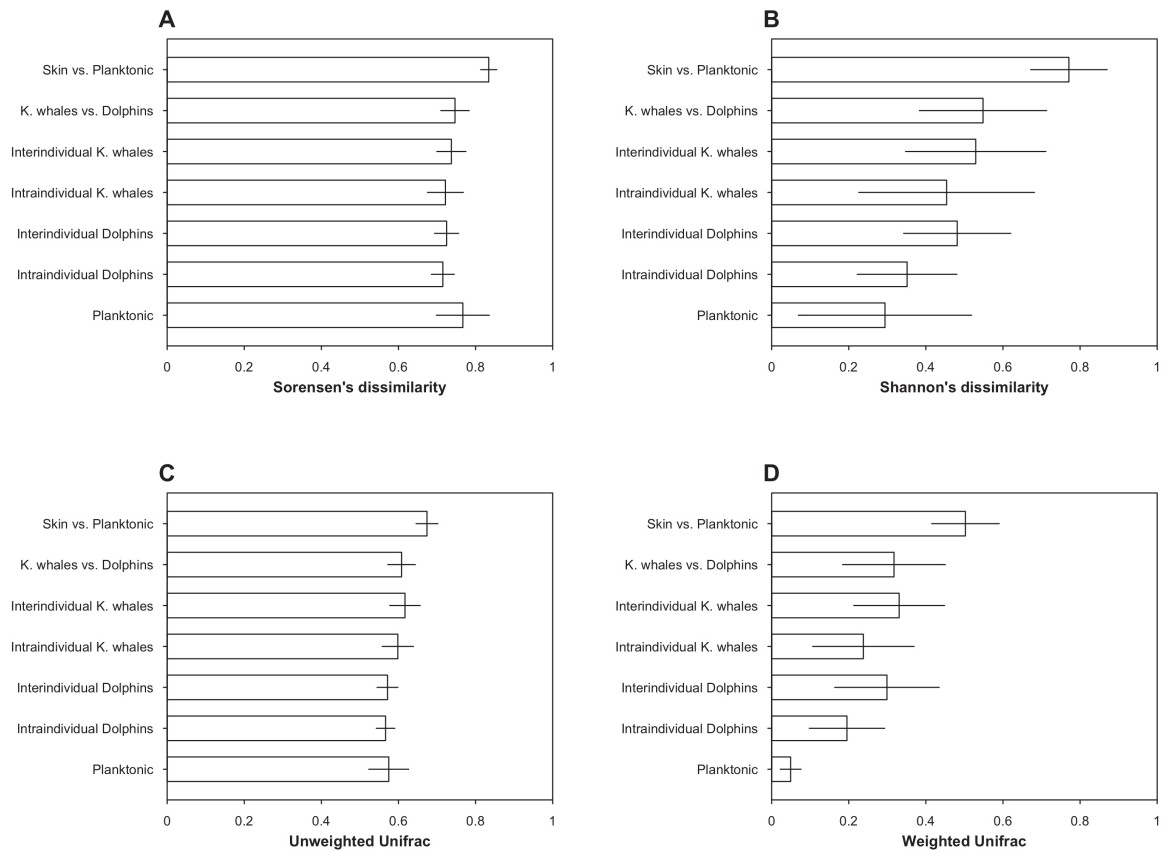

S5-Fig 1: Average of pairwise dissimilarity between sets of microbiotas for two facets and two components of biodiversity. A: Taxonomic (based on OTUs) compositional (insensitive to relative abundances of OTUs) dissimilarity. B: taxonomic structural (weighted by OTUs relative abundances) dissimilarity. C-D: phylogenetic compositional and structural dissimilarities. Error bars represent the standard deviation of dissimilarity indices among pairs of microbiotas.

Supplementary Information S6: Structure of microbiotas

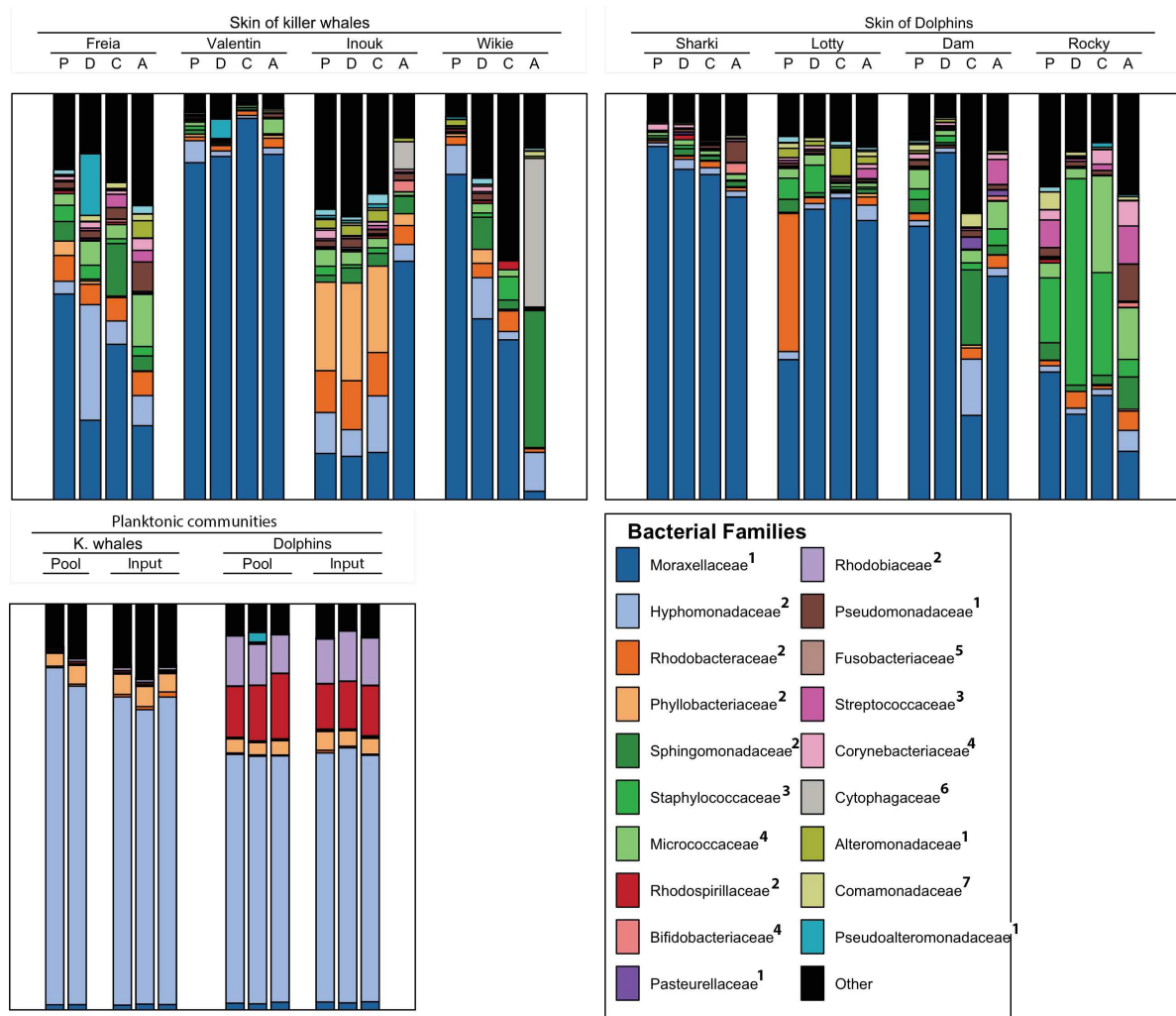

S6-Fig 1: Mean relative abundance of bacterial families in skin-associated communities of common bottlenose dolphin and killer whales, and planktonic communities. P: upper side of pectoral fin, D: dorsal fin, C: upper side of caudal fin, A: anal zone. “Pool” refers to animal’s surrounding water, and “Input” refers to the water sampled at the exit of pipe from filtering system.

¹: Gammaproteobacteria; ²: Alphaproteobacteria; ³: Bacilli; ⁴: Actinobacteria; ⁵: Fusobacteria; ⁶: Sphingobacteria; ⁷: Betaproteobacteria.

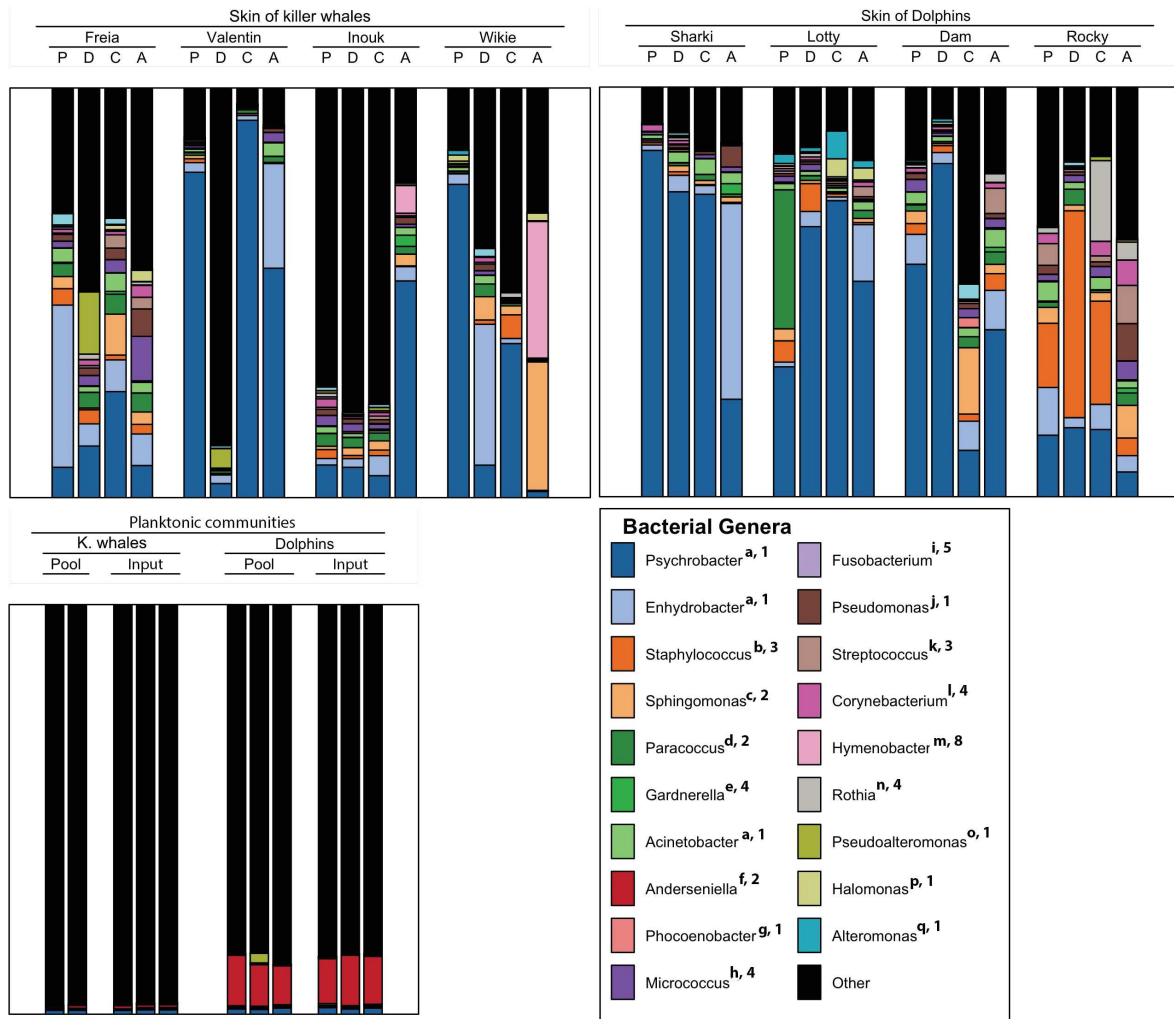

S6-Fig 2: Mean relative abundance of bacterial genera in skin-associated communities of common bottlenose dolphin and killer whales, and planktonic communities. P: upper side of pectoral fin, D: dorsal fin, C: upper side of caudal fin, A: anal zone. “Pool” refers to animal’s surrounding water, and “Input” refers to the water sampled at the exit of pipe from filtering system.

¹: Gammaproteobacteria; ²: Alphaproteobacteria; ³: Bacilli; ⁴: Actinobacteria; ⁵: Fusobacteria; ⁶: Sphingobacteria; ⁷: Betaproteobacteria; ⁸: Bacteroidetes.

^a: Moraxellaceae; ^b: Staphylococcaceae; ^c: Sphingomonadaceae; ^d: Rhodobacteraceae;

^e: Bifidobacteriaceae; ^f: Rhizobiaceae; ^g: Pasteurellaceae; ^h: Micrococcaceae;

ⁱ: Fusobacteriaceae; ^j: Pseudomonadaceae; ^k: Streptococcaceae; ^l: Corynebacteriaceae;

^m: Flavobacteriaceae; ⁿ: Actinomycetaceae; ^o: Pseudoalteromonadaceae; ^p: Halomonadaceae;

^q: Alteromonadaceae.

Supplementary Information S7: LefSe analysis performed on KEGG pathways

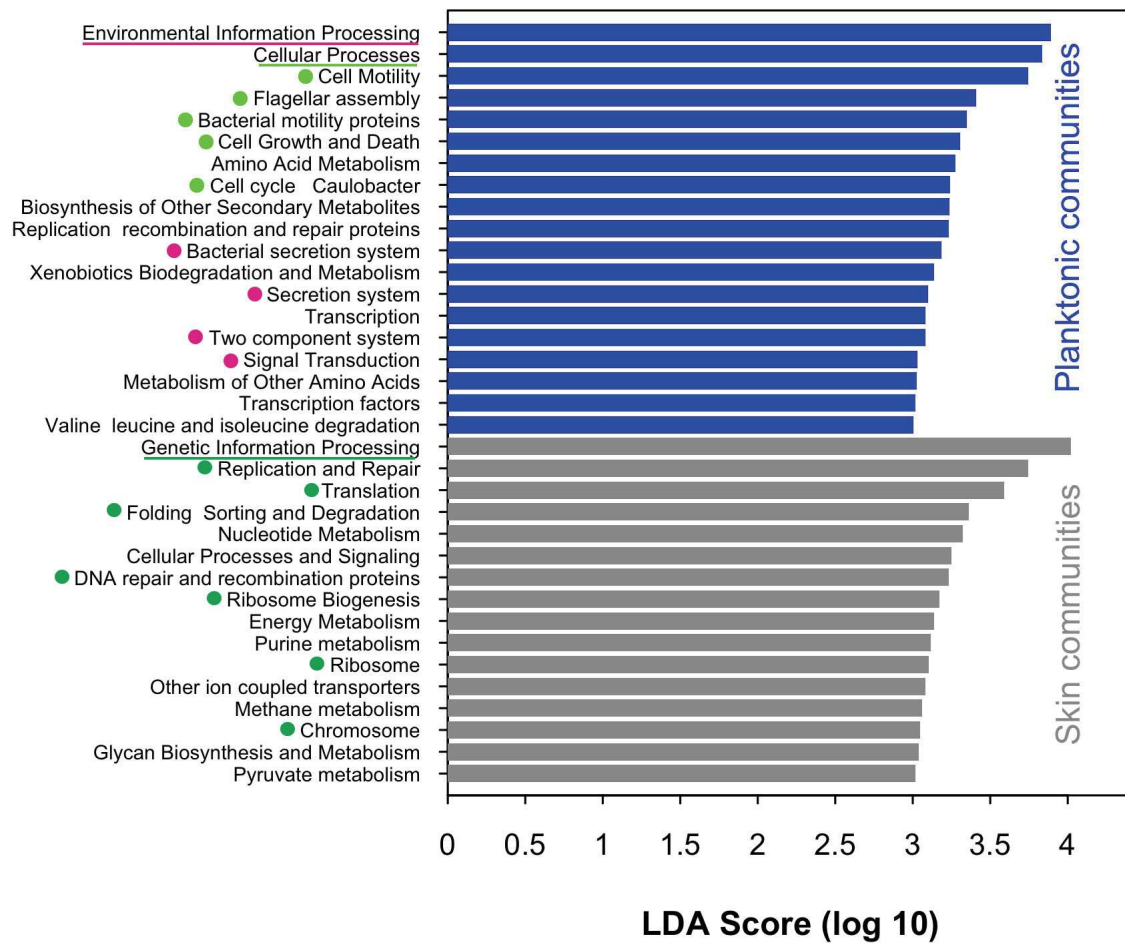

S7-Fig 1: LefSe analysis performed on KEGG pathways, showing the most discriminating pathways (higher LDA score) between skin-associated and planktonic communities. functional categories associated with highest LDA score for each type of microbial communities are underlined, and pathways belonging to these categories are illustrated with dots of corresponding colors.

8.5 Informations supplémentaires et méthodes du manuscrit D

8.5.1 Matériel et méthodes employées dans le manuscrit D

Supplementary Methods

Skin microbiome of coral reef fishes is diversified, species-specific, not phylogenetically conserved and vulnerable to global change

Marlène Chiarello, Jean-Christophe Auguet, Yvan Bettarel, Corinne Bouvier, Thomas Claverie, Nicholas AJ Graham, Fabien Rieuvilleneuve, Elliot Sucre, Thierry Bouvier, and Sébastien Villéger

Sampling area

Fish sampling was conducted on November 2015 (17th to 27th) on coral reefs around Mayotte Island (France), located in the Western part of the Indian Ocean. Mayotte lagoon is the third largest lagoon in the world and houses 195 km of coral reefs and more than 700 fish species (Wickel et al. 2014). Fish were sampled from two sites in the South West of the lagoon: a fringing reef (S12°54'17.46'', E44°58'15.72''), and the inner slope of the barrier reef (S12°57'33.72'', E45°04'49.38''). Both sites are far from cities, were at a good ecological state at the time of sampling with more than >50% of coral cover and abundant fish communities including predators such as groupers and barracudas.

Sampling procedure

Sampling objective was to target the most abundant species of major ecologically and phylogenetically contrasted fish families present in each site (within a radius of 50m), including Acanthuridae, Balistidae, Chaetodontidae, Labridae, Pomacanthidae, Pomacentridae, Scaridae and Scorpaenidae. In order to take into account the interspecific variability of skin microbiome, up to 3 adult individuals of each species were sampled in each site.

In order avoid contamination during sampling, fishes were caught using speargun and hook line and killed immediately after capture by cervical dislocation (following the European directive 2010/63/UE). Fish were handled only by the mouth using a clamp and all participants wear gloves. After death, the fish was laid down on one side along a ruler, measured, and skin microbiome was sampled by swabbing the entire untouched side of the body (from back of operculum to caudal peduncle, *i.e.* head not included) using buccal swabs (SK-2S swabs, Isohelix, UK).

A total of 138 fishes were sampled for their skin microbiome. They belonged to 44 species with 29 species represented by at least three individuals (Supplementary Information S1) and 10 species represented by a single individual. Species belonged to 5 orders and 22 families, with 35 species belonging to Perciformes (S1).

Fish Sampling was authorized by the Mayotte's directorate of maritime affairs (permit N°12/UTM/2015).

To assess microbial diversity in the water column of the two sites, a total of thirty six 200-mL seawater samples were collected at sea surface (9 samples) and at 30 cm from the bottom of the sea (9 samples), stored in an electric cooler, and filtrated at the end of the day through a 47 mm 0.2 μm polycarbonate membrane (Whatman, Clifton, USA). The membranes were then placed in sterile cryotubes. One surface water sample taken on fringing reef could not be amplified during subsequent steps, and was removed, making a total of 35 water samples included in this study.

All samples were stored in an electric cooler during the day, which was cooled to -20°C before each sampling day, and cooled again during the day if the temperature inside rose over -5°C . At the end of the day, all samples were transported in the lab and stored at -80°C during two weeks, and then transported back by plane in mainland France in the electric cooler for DNA extraction.

16S rDNA amplification and sequencing

Swabs and water membranes were incubated during 30 minutes at 37°C in 570 μL of lysis buffer from Maxwell® Buccal Swab LEV DNA kits (Promega Corporation, Madison, USA) and 2 μL of 37.5-KU μL^{-1} Ready-Lyse lysozymeTM (Epicentre Technologies, Madison, USA).

Then, 30 μL of proteinase K (from manufacturer's kit) were added and tubes were incubated overnight at 56°C. The totality of the solution was then placed in the kit for extraction. DNA extraction was performed using the Maxwell® 16 Bench-top extraction system following manufacturer's instructions, and eluted in 50 μL of elution buffer. The V3-V4 region of the 16S rDNA gene was amplified using the prokaryotic primers modified for Illumina sequencing 515F (5'-C TTT CCC TAC ACG ACG CTC TTC CGA TCT - GTG CCA GCM GCC GCG GTA A- 3') (Caporaso et al. 2011) and the modified version of 806R by Apprill et al. (Apprill et al. 2015) (5' – G GAG TTC AGA CGT GTG CTC TTC CGA TCT - GGA CTA CNV GGG TWT CTA AT - 3'), with PuRe *Taq* Ready-To-Go PCR Beads (Amersham Biosciences, Freiburg, Germany) using 1 μL of extracted DNA and 10 μM μL^{-1} of each primer as follows: initial denaturation at 94°C for 1 min, followed by 35 cycles of 94°C for 1 min, 55°C for 1 min and 72°C for 1 min, ending with a final extension at 72°C for 10 min. Equimolar amounts of sample DNA extracted from each sample site were separately pooled and sequenced in two separated runs by an external laboratory (INRA GeT-PlaGE platform, Toulouse, France) on an Illumina platform using the 2x 250 bp MiSeq chemistry. 7 PCR blanks were included in each sequencing run in order to assess the presence of contaminants, which were removed during subsequent steps of sequence processing.

Sequence processing to define OTUs and their phylogenetic relationships

Sequence processing was performed following the SOP of Kozich et al for MiSeq (2013), https://www.mothur.org/wiki/MiSeq_SOP, 2017) using Mothur (Schloss et al. 2009). After assembly of paired reads in each run, sequences of both runs were merged and sequences with an abnormal length (outside a range of 250-300 pb) were removed. Sequences were aligned along the SILVA reference database (Quast et al. 2013) release 128, with removing of sequences abnormally aligned. Chimeras were removed using UCHIME (Edgar et al. 2011). Filtered sequences were then classified using the SILVA reference taxonomy and the non-prokaryotic ones were removed. 10,877 sequences from 173 samples were kept after cleaning process, ranging from 2,450 to 43,306 sequences per sample. After this, 2,000 sequences were sub-sampled within each sample in order to correct the uneven sequencing efficiency among samples. Sequences were then grouped into Operational Taxonomic Units (OTUs) using a 97% cutoff parameter, and the relative abundance of all OTUs was computed using number of sequences. Relative abundances of OTUs recovered from blank samples were then subtracted

to their respective relative abundance in all other samples. Rarefaction curves obtained from all samples are provided in S13.

The dominant sequence for each OTU was selected as reference and added into the SILVA reference phylogenetic tree (release 128) using ARB software (Ludwig et al. 2004). The full phylogenetic tree was then pruned using the *ape* R-package to remove all but the added sequences, while keeping the topology of the tree. A chronogram was then adjusted to the phylogenetic tree using PATHd8 (Britton et al. 2007). The divergence time between Archaea and Bacteria was fixed at 3.8 Ga. The minimum divergence time between Euryarchaeota and other Archaea was set to 2.7 Ga (Blank 2009), and the maximum age of apparition of Thermoplasmatales was set to 2.32 Ga (Blank 2009). The minimum age of apparition of Cyanobacteria was set to 2.5 Ga (Schirrmeister et al. 2013). The minimum divergence time between Rickettsiales and the rest of Alphaproteobacterial sequences was set at 1.6 Ga, as done by Groussin et al. (Groussin et al. 2017). Finally the divergence times between Chromatiaceae and other Gammaproteobacteria, was set to minimum 1.64 Ga (Brocks et al. 2005).

60% of the recovered OTUs were not classified by Mothur at class level using SILVA reference alignment. We refined the taxonomic affiliation of the most frequent unclassified OTUs (*i.e.* 93 OTUs that were recovered in at least 15 samples, see Supplementary Methods) using the Arb parsimony insertion tool and the Silva backbone tree. Results are provided in S3.

Computing phylogenetic diversity

For each microbial assemblage (*i.e.* skin microbiome of one fish individual or planktonic microbes from one water sample) we assessed two complementary phylogenetic diversity indices. First we measured phylogenetic richness which accounts only for presence of microbial lineages using Faith's PD index (Faith 1992) computed with *picante* R-package (Kembel et al. 2010), and then corrected by the sum of all branches lengths in the prokaryotic tree in order to scale values between 0 and 1. Faith's PD index increases when OTUs are phylogenetically distant. Second, we measured phylogenetic entropy accounting for the relative abundance of OTUs, using the Allen's index (Allen, Kon, and Bar-Yam 2009), which is a phylogenetic extension of Shannon's taxonomic entropy index. Allen index was

computed using our own R-function (<https://github.com/marlenec/chao>, $q=1$) based on entropart R-package (Marcon and Hérault 2014). Allen's index increases when the most abundant OTUs are phylogenetically distant.

Phylogenetic dissimilarity between pairs of microbial assemblages was assessed using two indices accounting only for OTUs presence or their dominance, *i.e.* unweighed and abundance-weighted versions of the Unifrac index, respectively, both computed using the GUniFrac R-package (Chen and ORPHANED 2012). Phylogenetic dissimilarity indices accounting for composition (or structure) ranges from 0 when assemblages share the same (dominant) phylogenetic lineages to 1 when assemblages are made of (or dominated by) phylogenetically distant OTUs.

Fish phylogeny and ecological traits

Phylogenetic relationships between studied fish species were extracted from a published time-calibrated phylogeny containing 7,822 fish species, covering all Actinopterygian orders (Rabosky et al. 2013). Out of our 44 fish species, 13 were not initially present in the phylogenetic tree, and were manually grafted next to their closest species accordingly to literature. One species (*Cephalopholis argus*) was incorrectly branched next to Scaridae in the initial tree, and was therefore also grafted next to its closest relative (see S14).

The ecology of the 44 species was described using a set of 6 categorical traits describing body size at fish maturity, mobility, period of activity, schooling behaviour, position in water column and diet. Values were taken from a global database of functional traits for 6,316 tropical reef fishes (Mouillot et al. 2014). The distribution of trait values among the 44 studied species is described in S9.

Fish vulnerability

Vulnerability of each fish species to fishing (Cheung, Pitcher, and Pauly 2005) was obtained from Fishbase (<http://www.fishbase.org/>, 2017). Cheung's vulnerability to fishing is based on fish's total length, life history traits (including age at first maturity, longevity, growth rate, fecundity, spatial behaviour), and geographical range. A vulnerability close to 100 means that the vulnerability to extinction is very high, while vulnerability close to 0 means that the vulnerability to extinction is low. Vulnerability to habitat loss due to global change in coral reefs was computed as in (Graham et al. 2011) based on species diet specialization, habitat specialization, recruitment specialization for live coral and body size estimated from data from Fishbase.org and expert knowledge.

Determinants of microbial alpha-diversity

The comparison of both diversity facets (phylogenetic richness and phylogenetic entropy) obtained in planktonic communities and fish skin microbiome, as well as between fish species was done using separated Kruskal-Wallis tests (999 permutations) in *vegan* R-package. To test if closely related fish species have more similar levels of phylogenetic richness and entropy values than expected by chance, we computed Moran's *I* which is used as an autocorrelation measure of trait variation along a phylogenetic tree. We thus used the inverse of patristic distances between fish species as a measure of phylogenetic proximity (Münkemüller et al. 2012) and replicate the test on 999 random subsamples of 44 individuals (1 per species) to account for intraspecific variability. For each test, Moran's *I* values were then compared to the ones obtained when shuffling diversity values 999 times on the phylogenetic tree using *ade4* R-package.

To test whether microbial phylogenetic richness and entropy on fish skin was correlated with the vulnerability of fish species to anthropogenic threats, we performed a Spearman's correlation test between each phylogenetic diversity index (richness and entropy) and each fish vulnerability score (to overfishing and to habitat loss). These analyzes were performed on 999 subsamples of individuals to account for intraspecific variability in skin microbiome.

Determinants of dissimilarity between skin microbiomes

The comparison of the structure of fish-associated microbial communities and the planktonic ones was performed on the full dataset using a permutational ANOVA (PERMANOVA) performed on dissimilarity values (Weighted and Unweighted Unifrac) using *vegan* R-package (Table 1). To assess how each microbial clade contributed to the dissimilarity between planktonic and skin-associated microbial communities, we performed a LefSe analysis (Segata et al. 2011). LefSe provides Linear Discriminant Analysis (LDA) scores for the bacterial clades contributing the most to the differences between communities (S2).

The assessment of the effect of fish species was done using a PERMANOVA (Table 1). To assess the effect of reef type on fish skin microbiome, we performed a PERMANOVA on the 16 species for which we sampled at least one representative on both reef types (total of 74 individuals). To compare the effects of reef type and fish species on its microbiome, both factors, as well as the interaction between them, were included in the analysis (S8).

The correlation between dissimilarities between microbiomes and hosts' phylogeny (phylosymbiosis) was measured using Mantel tests based on Pearson's coefficient, using

vegan R-package and 999 permutations. In order to take into account the effect of intraspecific variability 999 random subsamples containing one individual per fish species were considered. To check if the phylogenetic signal was blurred due to very long phylogenetic branches between fish species, separated Mantel tests were also computed on the fish order Perciformes only.

In order to assess the effects of host phylogeny at higher phylogenetic scales than OTUs, we used the Beta Diversity Through Time (BTDD) approach developed by Groussin et al. (Groussin et al. 2017), which computes various beta-diversity indices at different time periods (slices) along the bacterial phylogenetic tree. We went back in time this way until 900 Mya, which corresponds approximately to divergence between bacterial orders, and computed Sorensen and Bray-Curtis indices at each slice of 100 Mya. At each slice, correlation between pairwise beta-diversity values and host phylogeny was tested using a Mantel test based on Pearson's coefficient and 999 permutations. This analysis was performed using 500 subsamples of 44 individuals (1 per species).

The effect of fish ecological traits was assessed using PERMANOVAs, using 999 random subsamples containing one individual by fish species. The ecological traits were ordered in the model according to their independent contribution (greatest to least) to the total variability.

As for all analyses involving dataset subsampling, results were reported as the percentage of significant P-values obtained in all subsamples, together with the number of subsamples used in the analysis, and when useful, the mean standard deviation of the statistic among all subsamples.

REFERENCES

- Allen, Benjamin, Mark Kon, and Yaneer Bar-Yam. 2009. "A New Phylogenetic Diversity Measure Generalizing the Shannon Index and Its Application to Phyllostomid Bats." *The American Naturalist* 174 (2): 236–43. doi:10.1086/600101.
- Apprill, A, S McNally, R Parsons, and L Weber. 2015. "Minor Revision to V4 Region SSU rRNA 806R Gene Primer Greatly Increases Detection of SAR11 Bacterioplankton." *Aquatic Microbial Ecology* 75 (2): 129–37. doi:10.3354/ame01753.
- Blank, Carrine E. 2009. "Not so Old Archaea – the Antiquity of Biogeochemical Processes in the Archaeal Domain of Life." *Geobiology* 7 (5): 495–514. doi:10.1111/j.1472-4669.2009.00219.x.
- Britton, Tom, Cajsa Lisa Anderson, David Jacquet, Samuel Lundqvist, and Kåre Bremer. 2007. "Estimating Divergence Times in Large Phylogenetic Trees." *Systematic Biology* 56 (5): 741–52. doi:10.1080/10635150701613783.

- Brocks, Jochen J., Gordon D. Love, Roger E. Summons, Andrew H. Knoll, Graham A. Logan, and Stephen A. Bowden. 2005. "Biomarker Evidence for Green and Purple Sulphur Bacteria in a Stratified Palaeoproterozoic Sea." *Nature* 437 (7060): 866–70. doi:10.1038/nature04068.
- Caporaso, J. G., C. L. Lauber, W. A. Walters, D. Berg-Lyons, C. A. Lozupone, P. J. Turnbaugh, N. Fierer, and R. Knight. 2011. "Global Patterns of 16S rRNA Diversity at a Depth of Millions of Sequences per Sample." *Proceedings of the National Academy of Sciences* 108 (Supplement_1): 4516–22. doi:10.1073/pnas.1000080107.
- Chen, Jun, and Maintainer ORPHANED. 2012. "Package 'GUniFrac.'" <http://www.icesi.edu.co/CRAN/web/packages/GUniFrac/GUniFrac.pdf>.
- Cheung, William W. L., Tony J. Pitcher, and Daniel Pauly. 2005. "A Fuzzy Logic Expert System to Estimate Intrinsic Extinction Vulnerabilities of Marine Fishes to Fishing." *Biological Conservation* 124 (1): 97–111. doi:10.1016/j.biocon.2005.01.017.
- Edgar, Robert C., Brian J. Haas, Jose C. Clemente, Christopher Quince, and Rob Knight. 2011. "UCHIME Improves Sensitivity and Speed of Chimera Detection." *Bioinformatics* 27 (16): 2194–2200. doi:10.1093/bioinformatics/btr381.
- Faith, Daniel P. 1992. "Conservation Evaluation and Phylogenetic Diversity." *Biological Conservation* 61 (1): 1–10. doi:10.1016/0006-3207(92)91201-3.
- Graham, Nicholas A. J., Pascale Chabanet, Richard D. Evans, Simon Jennings, Yves Letourneur, M. Aaron MacNeil, Tim R. McClanahan, Marcus C. Öhman, Nicholas V. C. Polunin, and Shaun K. Wilson. 2011. "Extinction Vulnerability of Coral Reef Fishes." *Ecology Letters* 14 (4): 341–48. doi:10.1111/j.1461-0248.2011.01592.x.
- Groussin, Mathieu, Florent Mazel, Jon G. Sanders, Chris S. Smillie, Sébastien Lavergne, Wilfried Thuiller, and Eric J. Alm. 2017. "Unraveling the Processes Shaping Mammalian Gut Microbiomes over Evolutionary Time." *Nature Communications* 8 (February). doi:10.1038/ncomms14319.
- Kembel, Steven W., Peter D. Cowan, Matthew R. Helmus, William K. Cornwell, Helene Morlon, David D. Ackerly, Simon P. Blomberg, and Campbell O. Webb. 2010. "Picante: R Tools for Integrating Phylogenies and Ecology." *Bioinformatics* 26 (11): 1463–64. doi:10.1093/bioinformatics/btq166.
- Kozich, James J., Sarah L. Westcott, Nielson T. Baxter, Sarah K. Highlander, and Patrick D. Schloss. 2013. "Development of a Dual-Index Sequencing Strategy and Curation Pipeline for Analyzing Amplicon Sequence Data on the MiSeq Illumina Sequencing Platform." *Applied and Environmental Microbiology* 79 (17): 5112–20. doi:10.1128/AEM.01043-13.
- Ludwig, Wolfgang, Oliver Strunk, Ralf Westram, Lothar Richter, Harald Meier, Yadhukumar, Arno Buchner, et al. 2004. "ARB: A Software Environment for Sequence Data." *Nucleic Acids Research* 32 (4): 1363–71. doi:10.1093/nar/gkh293.
- Marcon, Eric, and Bruno Hérault. 2014. "Entropart: An R Package to Measure and Partition Diversity," September. <http://www.stats.bris.ac.uk/R/web/packages/entropart/vignettes/entropart.pdf>.
- Mouillot, David, Sébastien Villéger, Valeriano Parravicini, Michel Kulbicki, Jesus Ernesto Arias-González, Mariana Bender, Pascale Chabanet, et al. 2014. "Functional over-Redundancy and High Functional Vulnerability in Global Fish Faunas on Tropical Reefs." *Proceedings of the National Academy of Sciences* 111 (38): 13757–62. doi:10.1073/pnas.1317625111.

- Münkemüller, Tamara, Sébastien Lavergne, Bruno Bzeznik, Stéphane Dray, Thibaut Jombart, Katja Schiffers, and Wilfried Thuiller. 2012. "How to Measure and Test Phylogenetic Signal." *Methods in Ecology and Evolution* 3 (4): 743–56. doi:10.1111/j.2041-210X.2012.00196.x.
- Quast, C., E. Pruesse, P. Yilmaz, J. Gerken, T. Schweer, P. Yarza, J. Peplies, and F. O. Glockner. 2013. "The SILVA Ribosomal RNA Gene Database Project: Improved Data Processing and Web-Based Tools." *Nucleic Acids Research* 41 (D1): D590–96. doi:10.1093/nar/gks1219.
- Rabosky, Daniel L., Francesco Santini, Jonathan Eastman, Stephen A. Smith, Brian Sidlauskas, Jonathan Chang, and Michael E. Alfaro. 2013. "Rates of Speciation and Morphological Evolution Are Correlated across the Largest Vertebrate Radiation." *Nature Communications* 4 (June): ncomms2958. doi:10.1038/ncomms2958.
- Schirrmeyer, Bettina E., Jurriaan M. de Vos, Alexandre Antonelli, and Homayoun C. Bagheri. 2013. "Evolution of Multicellularity Coincided with Increased Diversification of Cyanobacteria and the Great Oxidation Event." *Proceedings of the National Academy of Sciences* 110 (5): 1791–96. doi:10.1073/pnas.1209927110.
- Schloss, Patrick D., Sarah L. Westcott, Thomas Ryabin, Justine R. Hall, Martin Hartmann, Emily B. Hollister, Ryan A. Lesniewski, et al. 2009. "Introducing Mothur: Open-Source, Platform-Independent, Community-Supported Software for Describing and Comparing Microbial Communities." *Applied and Environmental Microbiology* 75 (23): 7537–41. doi:10.1128/AEM.01541-09.
- Segata, Nicola, Jacques Izard, Levi Waldron, Dirk Gevers, Larisa Miropolsky, Wendy S. Garrett, and Curtis Huttenhower. 2011. "Metagenomic Biomarker Discovery and Explanation." *Genome Biology* 12: R60. doi:10.1186/gb-2011-12-6-r60.
- Wickel, Julien, Alain Jamon, Mathieu Pinault, Patrick Durville, and Chabanet Pascale. 2014. "Composition et Structure Des Peuplements Ichtyologiques Marins de L'île de Mayotte (Sud-Ouest de L'océan Indien)." *Société Française d'Ichtyologie*.

8.5.2 Informations supplémentaires au manuscrit D

Supplementary Information

Skin microbiome of coral reef fishes is diversified, species-specific, not phylogenetically conserved and vulnerable to global change

Marlène Chiarello, Jean-Christophe Auguet, Yvan Bettarel, Corinne Bouvier, Thomas Claverie, Nicholas AJ Graham, Fabien Rieuvilleneuve, Elliot Sucré, Thierry Bouvier, and Sébastien Villéger

Supplementary Information S1:

Order	Family	Species	Number of individuals
Beryciformes	<i>Holocentridae</i>	<i>Myripristis murdjan</i>	2
Beryciformes	<i>Holocentridae</i>	<i>Myripristis violacea</i>	1
Perciformes	<i>Acanthuridae</i>	<i>Acanthurus leucosternon</i>	5
Perciformes	<i>Acanthuridae</i>	<i>Acanthurus lineatus</i>	3
Perciformes	<i>Acanthuridae</i>	<i>Ctenochaetus striatus</i>	7
Perciformes	<i>Acanthuridae</i>	<i>Naso unicornis</i>	1
Perciformes	<i>Caesionidae</i>	<i>Pterocaesio tile</i>	1
Perciformes	<i>Caesionidae</i>	<i>Pterocaesio trilienata</i>	2
Perciformes	<i>Carangidae</i>	<i>Caranx melampygus</i>	3
Perciformes	<i>Chaetodontidae</i>	<i>Chaetodon auriga</i>	2
Perciformes	<i>Chaetodontidae</i>	<i>Chaetodon falcula</i>	6
Perciformes	<i>Chaetodontidae</i>	<i>Chaetodon lunula</i>	4
Perciformes	<i>Chaetodontidae</i>	<i>Chaetodon meyeri</i>	3
Perciformes	<i>Chaetodontidae</i>	<i>Chaetodon trifascialis</i>	3
Perciformes	<i>Chaetodontidae</i>	<i>Forcipiger flavissimus</i>	3
Perciformes	<i>Ephippidae</i>	<i>Platax orbicularis</i>	5
Perciformes	<i>Ephippidae</i>	<i>Platax teira</i>	1
Perciformes	<i>Kyphosidae</i>	<i>Kyphosus vaigiensis</i>	3
Perciformes	<i>Labridae</i>	<i>Cheilinus fasciatus</i>	3
Perciformes	<i>Labridae</i>	<i>Hemigymnus fasciatus</i>	3
Perciformes	<i>Labridae</i>	<i>Thalassoma hebraicum</i>	3
Perciformes	<i>Lethrinidae</i>	<i>Monotaxis grandoculis</i>	5
Perciformes	<i>Mullidae</i>	<i>Parupeneus cyclostomus</i>	2
Perciformes	<i>Mullidae</i>	<i>Parupeneus trifasciatus</i>	3
Perciformes	<i>Pinguipedidae</i>	<i>Parapercis hexophtalma</i>	3
Perciformes	<i>Pomacanthidae</i>	<i>Pomacanthus imperator</i>	3
Perciformes	<i>Pomacanthidae</i>	<i>Pygoplites diacanthus</i>	6
Perciformes	<i>Pomacentridae</i>	<i>Abudefduf sexfasciatus</i>	3
Perciformes	<i>Pomacentridae</i>	<i>Abudefduf sparoides</i>	4
Perciformes	<i>Pomacentridae</i>	<i>Amphiprion akallopisos</i>	3
Perciformes	<i>Scaridae</i>	<i>Chlorurus sordidus</i>	6
Perciformes	<i>Scaridae</i>	<i>Scarus caudofasciatus</i>	4
Perciformes	<i>Scaridae</i>	<i>Scarus russelii</i>	1
Perciformes	<i>Serranidae</i>	<i>Cephalopholis argus</i>	6
Perciformes	<i>Serranidae</i>	<i>Cephalopholis boenak</i>	1
Perciformes	<i>Sphyraenidae</i>	<i>Sphyraena barracuda</i>	1
Perciformes	<i>Zanclidae</i>	<i>Zanclus cornutus</i>	6
Scorpaeniformes	<i>Scorpaenidae</i>	<i>Pterois miles</i>	2
Scorpaeniformes	<i>Scorpaenidae</i>	<i>Pterois radiata</i>	1
Syngnathiformes	<i>Syngnathidae</i>	<i>Corythoichthys flavofasciatus</i>	3
Tetraodontiformes	<i>Balistidae</i>	<i>Balistapus undulatus</i>	3
Tetraodontiformes	<i>Balistidae</i>	<i>Sufflamen chrysopterum</i>	6
Tetraodontiformes	<i>Diodontidae</i>	<i>Arothron nigropunctatus</i>	1
Tetraodontiformes	<i>Monacanthidae</i>	<i>Cantherhines pardalis</i>	1
Total Individuals			138

S1: Fish individuals included in this study. Classification is from Nelson, 2016.

Supplementary Information S2:

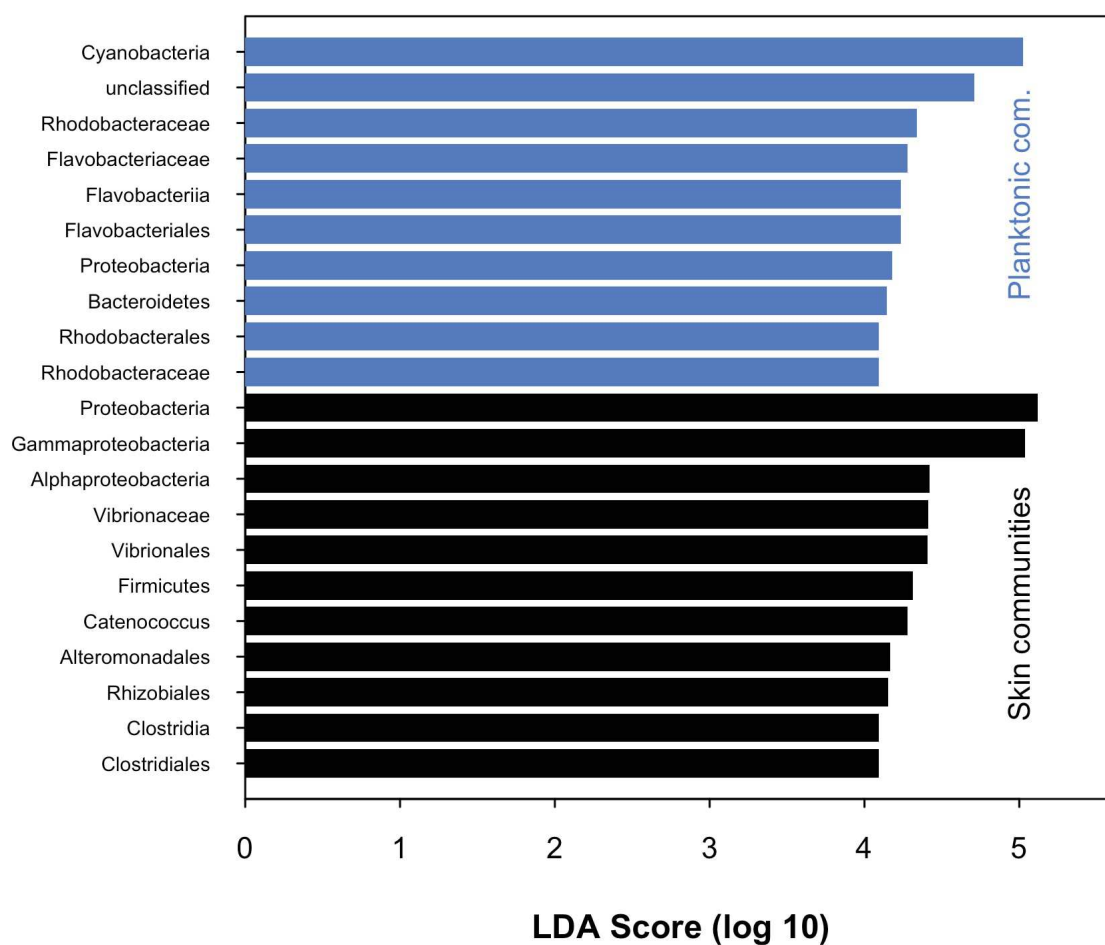

S2-Figure: LefSe analysis showing the most differential microbial taxa between fish skin-associated and planktonic communities. Only microbial taxa that raised an LDA score > 4 are shown. See supplementary methods for information and references about LefSe.

S2-Table: Full results of LefSe analysis, showing all significant biomarkers detected in fish surface and in seawater

Prokaryotic clades enriched in fish skin	log10 LDA Score	Prokaryotic clades enriched in seawater	log10 LDA Score
Proteobacteria	5.12	Cyanobacteria	5.02
Gammaproteobacteria	5.04	unclassified	4.71
Alphaproteobacteria	4.42	Rhodobacteraceae	4.34
Vibrionaceae	4.41	Flavobacteriaceae	4.28
Vibrionales	4.41	Flavobacteriales	4.24
Firmicutes	4.31	Flavobacteriia	4.24
Catenococcus	4.28	Proteobacteria	4.18
Alteromonadales	4.17	Bacteroidetes	4.14
Rhizobiales	4.15	Rhodobacteraceae	4.09
Clostridia	4.09	Rhodobacterales	4.09
Clostridiales	4.09	Aestuariibacter	3.88
Alteromonadales	4.00	Alteromonadaceae	3.88
Methylobacteriaceae	3.94	Rhodospirillaceae	3.59
Methylobacterium	3.94	Rhodospirillales	3.35
Clostridiales	3.91	BD2_7	3.04
Halomonadaceae	3.89	Cellvibrionales	3.02
Oceanospirillales	3.89	OM182_clade	2.66
Betaproteobacteria	3.84	Betaproteobacteria	2.38
Burkholderiales	3.82		
Breoghania	3.75		
Bradyrhizobiaceae	3.73		
Psychrobium	3.73		
Shewanellaceae	3.73		
Fusobacteriaceae	3.70		
Fusobacteriia	3.70		
Fusobacteria	3.70		
Fusobacteriales	3.70		
Aliivibrio	3.68		
Ilyobacter	3.68		
Firmicutes	3.67		
Planctomycetales	3.59		
Planctomycetaceae	3.59		
Planctomycetes	3.59		
Planctomycetacia	3.59		
Bacilli	3.56		
Campylobacterales	3.55		
Epsilonproteobacteria	3.55		
Actinobacteria	3.54		
Campylobacteraceae	3.50		
Nesiotobacter	3.50		
Oxalobacteraceae	3.43		
Campylobacteraceae	3.43		
Bacillales	3.37		
Burkholderiales	3.33		

Sphingobacteriia	3.32
Sphingobacteriales	3.32
Rhodospirillum	3.31
Planctomycetaceae	3.31
Vibrionaceae	3.31
Comamonadaceae	3.31
Burkholderiales	3.30
Chitinophagaceae	3.29
Hydrothalea	3.26
Azorhizobium	3.26
Rhodospirillales	3.23
Micrococcales	3.20
Bacillales	3.17
Clostridiaceae_1	3.13
Roseimaritima	3.13
FamilyI	3.11
Acetobacteraceae	3.07
Capnocytophaga	3.06
Bacilli	3.06
Flaviumibacter	3.05
Actinobacteria	3.04
Clostridium_sensu_stricto	3.04
Clostridiaceae_2	3.04
Proteinivorax	3.02
Family_XIV	3.02
Bacillaceae	2.98
Methanomicrobiales	2.98
Lachnospiraceae	2.96
Corynebacteriales	2.96
Acetobacteraceae	2.95
Dermabacteraceae	2.95
Ornithobacterium	2.94
Clostridiaceae_1	2.93
Hyphomonadaceae	2.93
Xanthobacteraceae	2.93
Saccharococcus	2.93
Halobacteriales	2.92
Haematobacter	2.91
Caulobacterales	2.91
Lachnospiraceae	2.91
Halobacteriaceae	2.90
Ruminococcaceae	2.89
Halobacteria	2.88
Desulfotignum	2.88
Sulfurovum	2.88
Deltaproteobacteria	2.88
Hyunsoonleella	2.87
Micrococcaceae	2.86
Thaumarchaeota	2.86
Carnobacteriaceae	2.85

Micrococcales	2.85
Micrococcales	2.85
Sungkyunkwania	2.85
Coriobacteriia	2.85
Coriobacteriales	2.84
Planctopirus	2.84
Auritidibacter	2.83
Pibocella	2.83
Coriobacteriaceae	2.82
Lactobacillales	2.80
Clostridium_sensu_stricto_17	2.78
Telluria	2.77
Sphingomonadales	2.77
Croceicoccus	2.77
Erythrobacteraceae	2.77
Zunongwangia	2.74
Nonlabens	2.73
Bacillaceae	2.73
Helicobacteraceae	2.73
Glaciecola	2.72
Desulfobacteraceae	2.71
DEV007	2.71
Cytophagales	2.71
Cytophagia	2.70
Arcobacter	2.70
Prevotellaceae	2.70
Prevotella_7	2.69
Neisseriaceae	2.69
Stenoxybacter	2.69
Cenarchaeales	2.68
Bacteroidia	2.68
Cenarchaeaceae	2.68
Neisseriales	2.68
Methanomicrobia	2.68
DEV007	2.68
Bacteroidales	2.68
Anaerosporobacter	2.67
Cenarchaeum	2.67
Enterobacteriales	2.66
Cyclobacteriaceae	2.66
Moraxellaceae	2.66
Moraxella	2.66
Pseudomonadales	2.66
Pasteurellaceae	2.66
Solirubrobacterales	2.65
Enterobacteriaceae	2.65
Pasteurellaceae	2.65
Rhodococcus	2.65
Marine_Group_I	2.65
Corynebacteriales	2.64

Algoriphagus	2.64
Pasteurellales	2.63
Deltaproteobacteria	2.63
Epilithonimonas	2.62
Thermoleophilia	2.62
Nocardiaceae	2.60
Chiayiivirga	2.60
Corynebacterium_1	2.58
Chitinophagaceae	2.56
Thaumarchaeota	2.54
SS1_B_09_64	2.54
Dolosigranulum	2.54
Rickettsiaceae	2.53
Candidatus_Cryptoprodotis	2.53
Rickettsiales	2.53
Thaumarchaeota	2.53
Desulfovibrionales	2.53
SS1_B_09_64	2.52
SEEP_SRB4	2.50
Chlamydiae	2.50
Chlamydiales	2.47
Simkaniaceae	2.47
Verrucomicrobiales	2.47
Simkania	2.46
Sphingobacteriaceae	2.46
Actinobacteria	2.45
Desulfobulbaceae	2.45
Klugiella	2.44
Verrucomicrobiae	2.44
Microbacteriaceae	2.43
Pedobacter	2.42
Desulfovibrionales	2.41
Rhizobium	2.41
Euryarchaeota	2.39
Rhizobiaceae	2.38
Mollicutes_RF9	2.38
Mollicutes	2.37
Thermoplasmata	2.37
Thermoplasmatales	2.37
Thermoplasmatales_Incertae_Sedis	2.37
Spirochaetales	2.36
Mollicutes_RF9	2.36
Spirochaetaceae	2.36
Tenericutes	2.36
Spirochaetes	2.36
Frankiales	2.35
Treponema_2	2.35
Geodermatophilaceae	2.34
Xanthomonadales	2.34
Xanthomonadaceae	2.34

Mollicutes_RF9	2.33
Lentisphaeraceae	2.30
Lentisphaera	2.28
Lentisphaerae	2.28
Lentisphaerales	2.28
Lentisphaeria	2.27
Elusimicrobium	2.26
Elusimicrobiales	2.26
Elusimicrobia	2.26
Elusimicrobiaceae	2.26

Supplementary Information S3:

Kingdom	Phylum	Class	% of uncl. OTUs	Range of rel. abundance (%)	Range of number of hosts	
Bacteria	Verrucomicrobia	Verrucomicrobiae	10.75	0-19.0	16-46	
		WCHB1-41*	1.08	0-10.2	36	
		R76_B128*	1.08	0-0.6	27	
	Bacteroidetes	Bacteroidia*	Bacteroidia*	9.68	0-5.3	15-38
			Cytophagia	9.68	0-11.4	16-53
			Sphingobacteriia	3.23	0-8.3	23-53
			Flavobacteriia	2.15	0-0.5	18-25
	Firmicutes	Clostridia	Clostridia	9.68	0-4.2	15-28
			Erysipelotrichia*	1.08	0-2.3	22
	Proteobacteria	Alphaproteobacteria	Alphaproteobacteria	8.60	0-12.6	19-51
			Betaproteobacteria	1.08	0-4.1	15
			Deltaproteobacteria	8.06	0-1.0	15-35
			Epsilonproteobacteria	1.08	0-4.7	15
			Gammaproteobacteria	2.15	0-1.2	27-48
	Cyanobacteria	Chloroplast	Chloroplast	7.53	0-16.5	15-32
			Cyanobacteria	2.15	0-1.0	24-24
			Melainabacteria*	1.08	0-0.6	16
			ML635J-21*	1.08	0-0.5	20
	Planctomycetes	Phycisphaera*	Phycisphaera*	3.23	0-1.7	17-79
			OM190*	2.15	0-0.8	23-23
			vadinHA49*	1.08	0-0.7	19
	Actinobacteria	Acidimicrobiia*	1.08	0-4.7	50	
	Parcubacteria	Candidatus_Campbellbacteria*	1.08	0-1.6	19	
Lentisphaerae	Oligosphaeria*	1.08	0-10.9	28		
unclassified	unclassified	4.30	0-10.0	15-70		
Archaea	Euryarchaeota	Thermoplasmata	4.30	0-1.0	21-43	

S3-Table: Class-level putative affiliation of the most common unclassified OTUs

(unclassified OTUs at class level and found in at least 15 samples) found using Arb parsimony insertion tool. %of uncl. OTUs: Percentage of the selected OTUs belonging to a given class. Range of rel. abundance (%) is the minimum and the maximum relative abundance values of OTU(s) belonging to this class. Range of number of hosts is the minimum and the maximum number of individuals where OTUs belonging to this class were recovered. Single values in this last column indicate the number of individual where the only OTU belonging to this class was recovered. *Asterisks indicate classes that were initially not identified by Mothur in the whole dataset.

Supplementary Information S4:

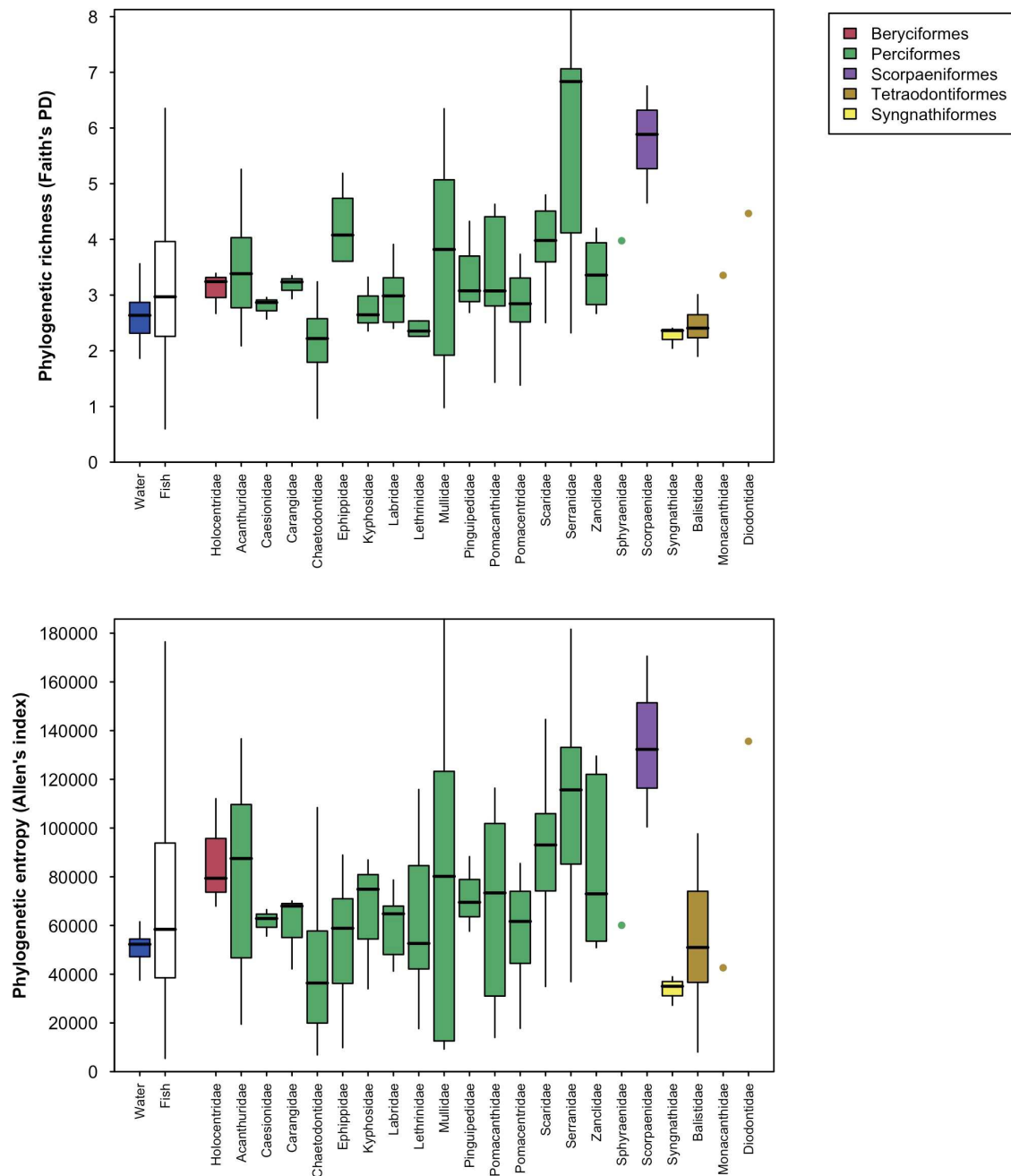

S4-Fig: Microbial phylogenetic richness recovered in water samples and on fish surfaces. Boxes represent the interquartile range of alpha diversity values among water samples (blue), among all fish skin microbiomes (white) and among individuals of a given fish family (colored according to the fish order). Thick bars represent the median of alpha-diversity values, and horizontal segments extend the most extreme data point which is no more than 1.5 times the length of the box away from the box. In the case of Sphyraenidae, Monacanthidae and Diodontidae, only one individual was sampled, and is represented by a single dot.

S4-Table 1: Determinants of microbial diversity recovered in water and on fish surfaces

Factor	Df	Phylogenetic richness	Phylogenetic entropy
		P	P
Water vs. Fish	1	0.003	0.003
Fish Species	43	<0.001	0.018

Effect of sample type (water vs. fish skin) and fish species on each facet of microbial phylogenetic diversity (richness and entropy) were tested using two separated non-parametric Kruskal-Wallis tests on all 173 (fish skin + water) samples, and on all 138 fish individuals, respectively.

S4-Table 2: Effect of fish phylogeny on the diversity of its skin microbiome

Index of alpha-diversity	Moran's I	% of sign. P-values (<0.05)
Phylogenetic richness (Faith's PD)	0.03±0.02	96.2
Phylogenetic entropy (Allen's index)	0.02±0.02	88.9

The effect of fish phylogeny on its skin-associated microbial diversity was assessed using Moran's *I* index of autocorrelation scaling between -1 and 1, 1 meaning that there is a strong correlation between phylogeny and the trait value tested. *I* values were compared to *I* values obtained from a null model where diversity values were randomly shuffled on fish phylogeny (999 replicates). Mean and associated standard deviation of Moran's *I* on 999 subsamples are provided, as well as the percentage of subsamples where the correlation was significant ($P < 0.05$).

Supplementary Information S5:

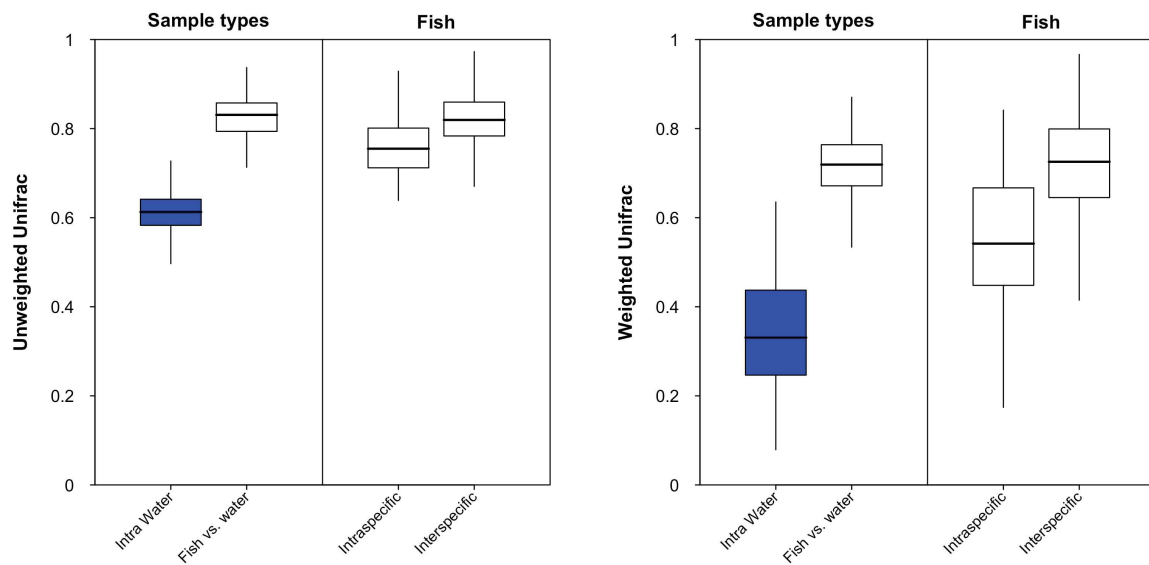

S5-Fig: Abundance-unweighted (left) and weighted (right) phylogenetic dissimilarity values, among water samples (n=35 samples), between fish samples and water samples (n=173), between individuals of the same fish species (n=34 species with more than 1 individual), and among individuals from different species (n=44 species). Boxes represent the interquartile range dissimilarity values. Thick bars represent the median of dissimilarity values, and horizontal segments extend the most extreme data point which is no more than 1.5 times the length of the box away from the box.

Supplementary Information S6:

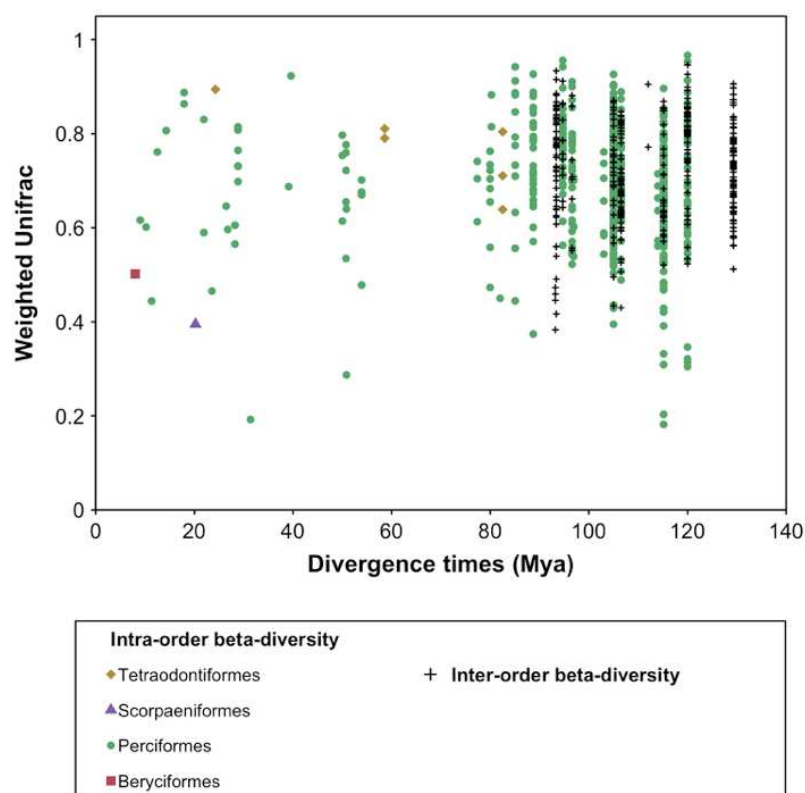

S6-Fig: Weighted-Unifrac between fish skin-associated microbiomes and divergence times between fish species. One individual of each of the 44 fish species was randomly selected ; each point representing one dissimilarity value between two individuals. ‘Intra-order’ means individuals belonging to species from the same taxonomic order; ‘inter-order’ means individuals belonging to species from different taxonomic orders.

S6-Table: Test for phylosymbiosis

Fish species included	Dissimilarity index	P-value	% of sign. P-values
All species	Unweighted Unifrac	0.28 ± 0.19	8.4
	Weighted Unifrac	0.43 ± 0.18	0
Perciformes only	Unweighted Unifrac	0.48 ± 0.23	0.7
	Weighted Unifrac	0.68 ± 0.22	0

Phylosymbiosis was tested using a Mantel test (999 permutations) for correlation between hosts’s phylogeny and dissimilarity values between microbiomes. Mean and associated standard deviation of P-values obtained on 999 subsamples are provided, as well as the percentage of subsamples where the correlation was significant ($P < 0.05$).

Supplementary Information S7:

S7-Table: Results of BDTT (Beta-Diversity Through Time) assessing the correlation between microbiome variability and hosts' phylogeny across bacterial phylogenetic tree

Time (Mya)	Sorensen Index		Bray-Curtis Index	
	% of sign. P-values	R ²	% of sign. P-values	R ²
0	2.2	0.005±0.01	0	0.001±0.00
100	2.8	0.006±0.01	0	0.001±0.00
200	4.8	0.006±0.01	0	0.001±0.00
300	9.6	0.006±0.01	0	0.001±0.00
400	9.8	0.007±0.01	0	0.001±0.00
500	12.2	0.007±0.01	0	0.001±0.00
600	8.6	0.006±0.01	0	0.002±0.00
700	2.8	0.005±0.01	0	0.002±0.00
800	2.2	0.004±0.01	0	0.001±0.00
900	1.6	0.004±0.01	0	0.001±0.00

This method is from Groussin et al. Nature Communication 2016, (see Supplementary Methods) for 9 periods of 100 millions of year from present time (t=0) to 900 Mya in the past. At each period of time, BDTT computes microbiome variability using both abundance-weighted (Bray Curtis dissimilarity) and unweighted dissimilarity indices (Sorensen index) and assesses their correlation with hosts' divergence times using a Mantel test. Results of the Mantel tests show that even when considering deep prokaryotic phylogenetic clades (*i.e.* 900 Mya correspond roughly to the apparition of Bilaterians and divergence of bacterial orders), there is no correlation between host phylogeny and the structure and composition of its associated skin microbiome. Mean and associated standard deviation of R-squared values obtained on 999 subsamples are provided, as well as the percentage of subsamples where the correlation was significant (P<0.05).

Supplementary Information S8:

S8-Table: Effect of reef type and fish species on fish skin microbial community structure

Factor	Unweighted Unifrac		Weighted Unifrac	
	P	R²	P	R²
Reef type	0.001	0.02	0.002	0.03
Fish species	0.001	0.27	0.001	0.32
Reef type * Fish species	0.020	0.20	0.026	0.19

The effect of reef type versus the one of fish species was assessed by computing a permutational ANOVAs (PERMANOVAs) on abundance weighted Unifrac and unweighted Unifrac dissimilarities between the 74 individuals that belonged to the 16 fish species that were sampled on both sites.

Supplementary Information S9:

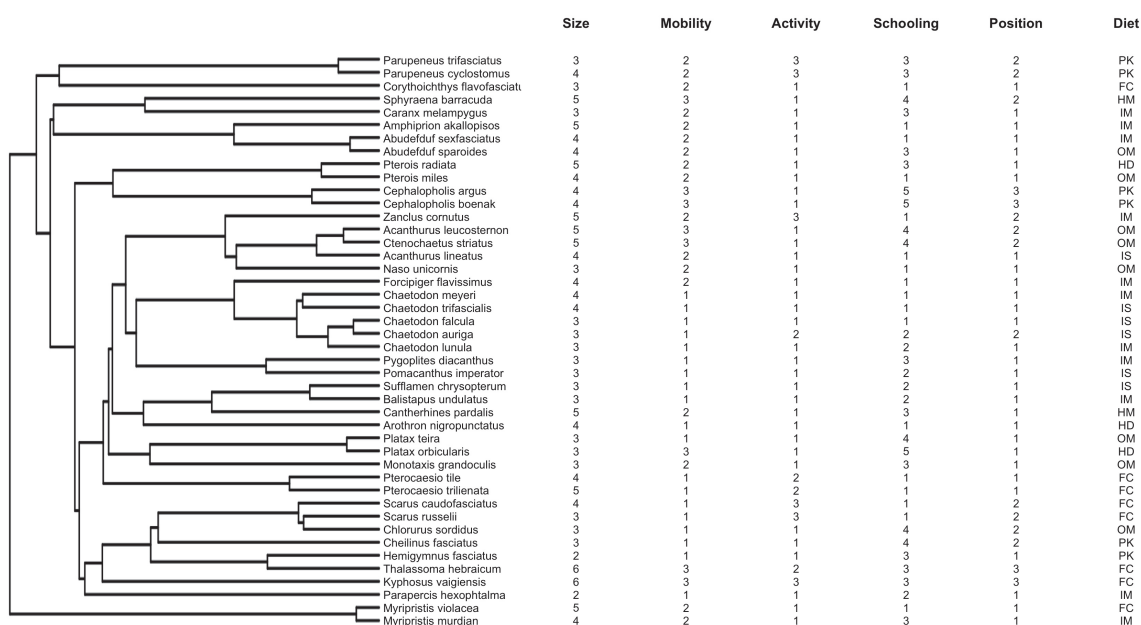

S9-Fig: Distribution of functional trait values among fish phylogeny. Traits are encoded as ordinal variables as indicated in S8-Table.

S9-Table: Encoding of functional traits tested in this study

Functional traits	Encoding
Size at maturity	1: 7.1-15 cm; 2: 15.1- 30cm; 3: 30.1-50cm; 4: 30.1-50cm; 5: 50.1-80cm; 6: >80cm
Mobility	1: sedentary; 2: mobile within a reef; 3: highly mobile, <i>i.e.</i> between reefs
Activity	1: diurnal; 2: diurnal and nocturnal; 3: nocturnal
Schooling	1: solitary; 2: pairing; 3: small group; 4: medium group; 5: large group
Position	1: sea bottom; 2: above sea bottom; 3: pelagic
Diet	<p>FC: Pelagic macro-organisms, <i>i.e.</i> large organisms living in the water column, as well as benthic fishes</p> <p>IM: Mobile invertebrates, <i>i.e.</i> all-size mobile benthic invertebrates</p> <p>IS: Sessile invertebrates, <i>i.e.</i> corals, sponges, ascidians and all other sessile benthic invertebrates</p> <p>PK: Planktonivorous fishes are fishes eating planktonic and small benthic organisms that can migrate in the water column (copepods, crustacean larvae...)</p> <p>HM: Herbivorous macro-algal fishes are fishes eating macro-algae and sea grass</p> <p>HD: Herbivorous-detritivorous fishes eat undefined or detrital material</p> <p>OM: Omnivorous fishes regroup fishes that are both herbivorous or detritivorous, and carnivorous</p>

Supplementary Information S10:

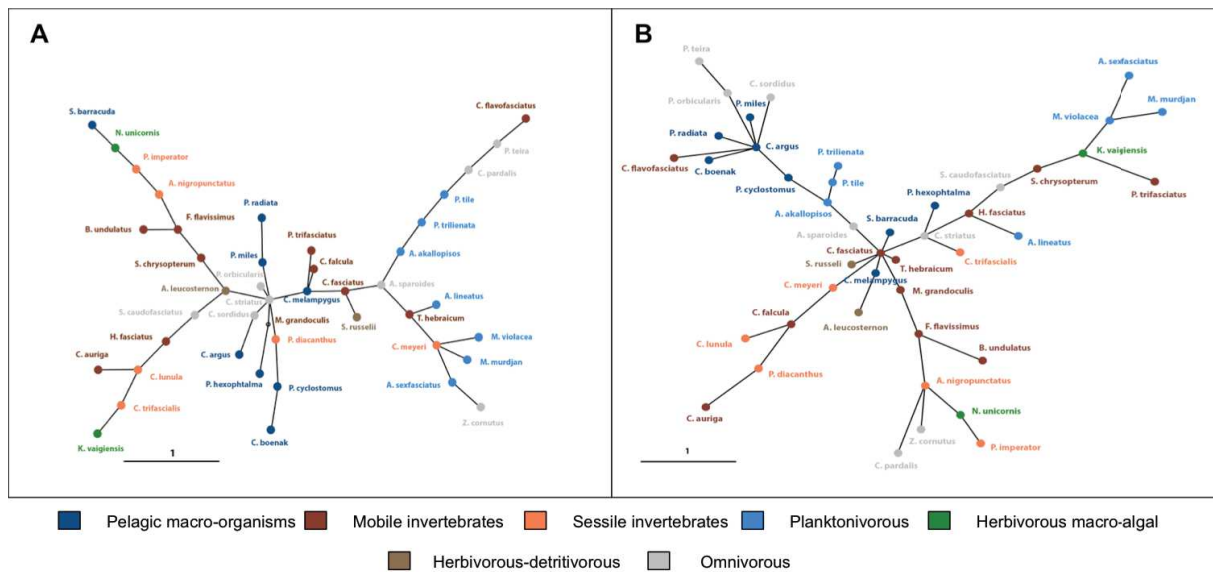

S10-Fig1: Minimum Spanning Trees (MST) showing fish diets based on Unweighted-Unifrac dissimilarity values (A), or abundance weighted-Unifrac dissimilarity values (B) calculated on mean microbiome per fish species. Species were colored according to fish main prey (S8). The closer the species are on the tree, the more similar are their microbiomes. Complete names of each species are provided in Fig 1 of the manuscript, and in S8.

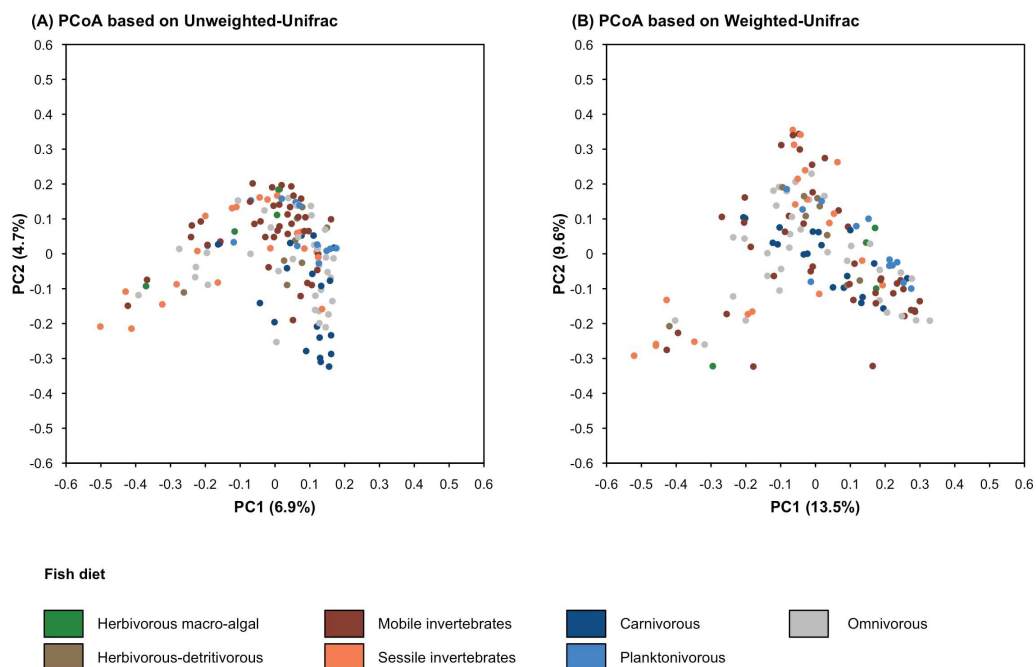

S10-Fig2: PCoA plots representing all individuals included in this study, based on (A) unweighted-Unifrac dissimilarity values and (B) abundance weighted-Unifrac dissimilarity values between microbiomes. Individuals were colored according to their main prey (S8).

Supplementary Information S11: Investigation of an eventual transfer from sessile invertebrates-associated cells to fish skin microbiome

At the same time of sampling and on the same sites, 83 sessile invertebrates were sampled, representing a wide range of clades, *i.e.* scleratinian corals, soft corals, sponges, anemones and gorgonians. Surface microbiome was sampled, either by sampling of surface mucus, or swabbing, and was analyzed using the same methods as for fish skin swabs. We computed the phylogenetic dissimilarity between surface microbiome of these sessile organisms, and fish skin surface microbiome, depending on fish diet.

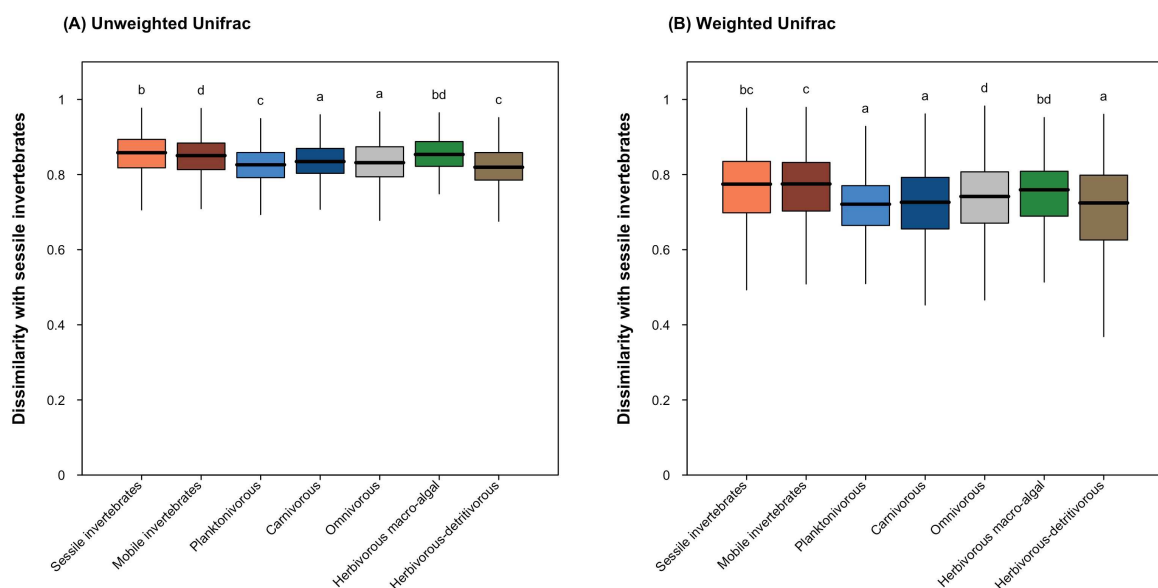

S11-Fig: Abundance unweighted-Unifrac (A) and weighted-Unifrac (B) dissimilarity values between sessile invertebrates' microbiomes and fish skin microbiomes, separated by fish diets. Both phylogenetic dissimilarities were significantly different between different fish diets (Kruskal-Wallis test, $P < 0.001$ for both U- and W-Unifrac). Post-hoc pairwise comparisons of dissimilarities among different diets are represented by letters, two different letters indicating a significant difference between dissimilarity values between diets (post-hoc pairwise comparisons available in *pgirmess* package, $P < 0.05$). Fishes eating sessile invertebrates hosted a microbiome not significantly closer to the one of sessile invertebrates, than fishes having contrasting diets.

Supplementary Information S12: Relation between fish vulnerability to anthropic pressures and microbiome diversity

S12-Table: Spearman’s correlation tests between phylogenetic diversity of microbiome and vulnerability of the 44 fish species

Anthropic pressure	Phylogenetic richness		Phylogenetic entropy	
	rho	% of sign. P-values	rho	% of sign. P-values
Overfishing	0.43 ± 0.08	95.1	0.29 ± 0.09	47.9
Habitat loss	-0.33 ± 0.07	69.8	-0.25 ± 0.07	28.6

999 correlation tests were performed on 999 subsamples of one individual per fish species (See Supplementary Methods). Mean and associated standard deviation of Spearman’s rho values on 999 subsamples are provided, as well as the percentage of subsamples where the correlation was significant ($P < 0.05$).

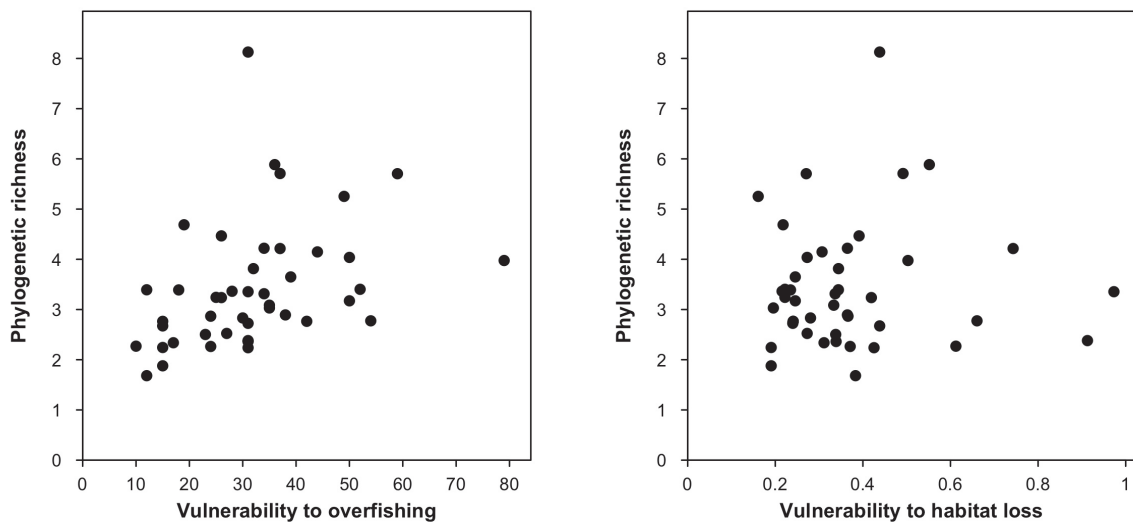

S12-Fig: Mean phylogenetic richness (measured by relative Faith’s PD) recovered on fish species ($n=44$ species, 1 individual randomly subsampled), and fish vulnerability to overfishing (left) and to habitat loss (right).

Supplementary Information S13: Rarefaction curves

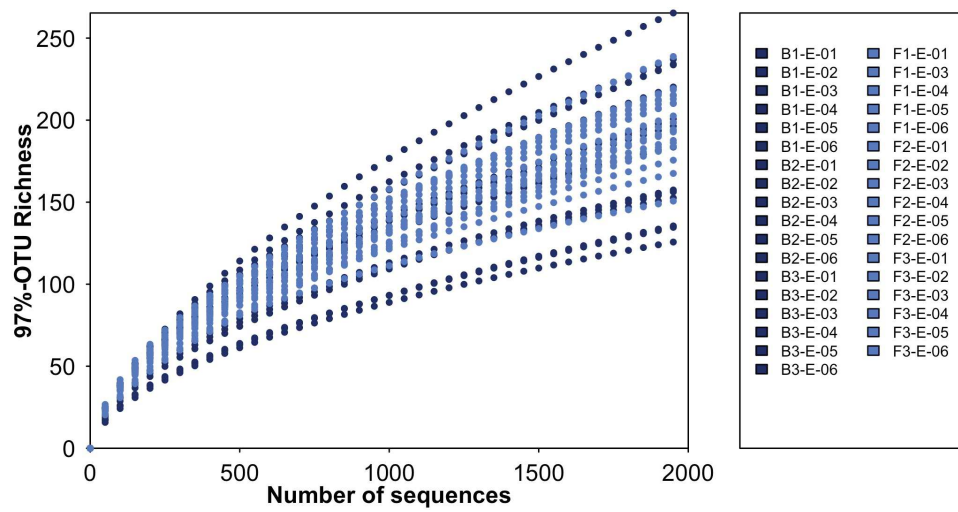

S13-Fig1: Rarefaction curves obtained from each water replicate. Sample names starting by ‘B-’ were taken on barrier reef, while sample names starting by ‘F-’ were taken on fringing reef.

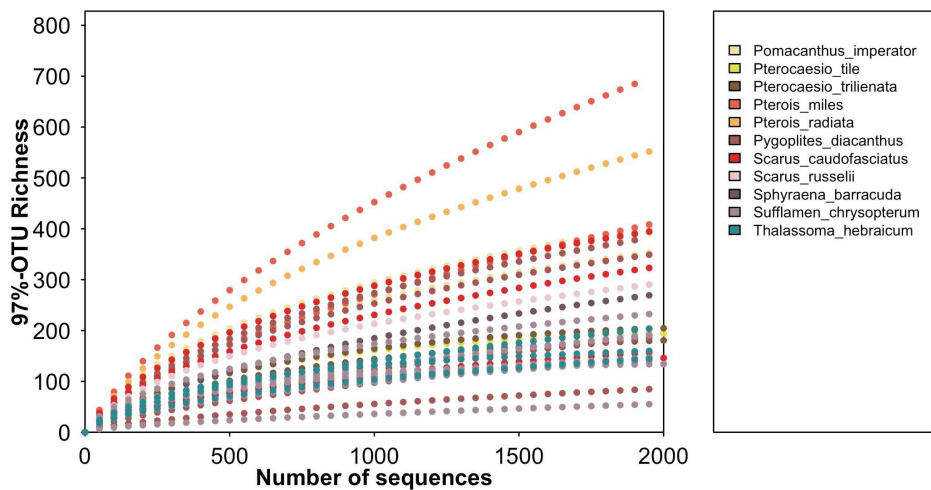
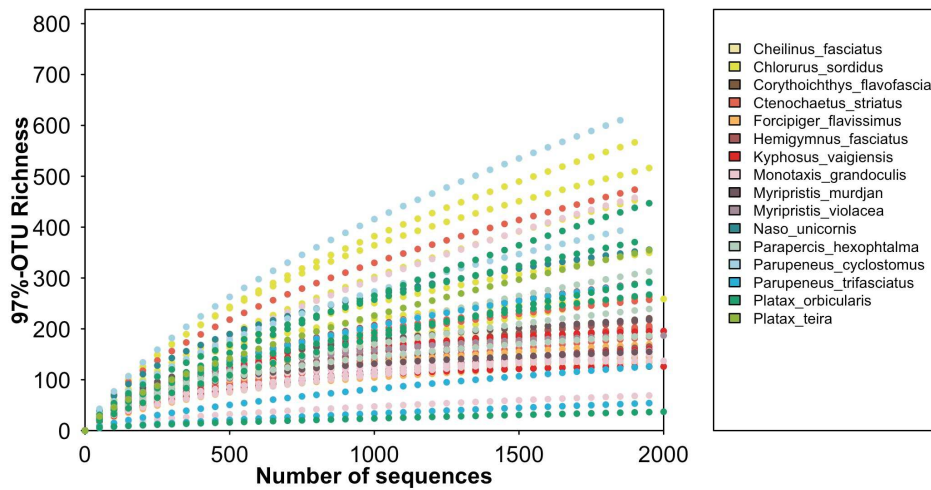
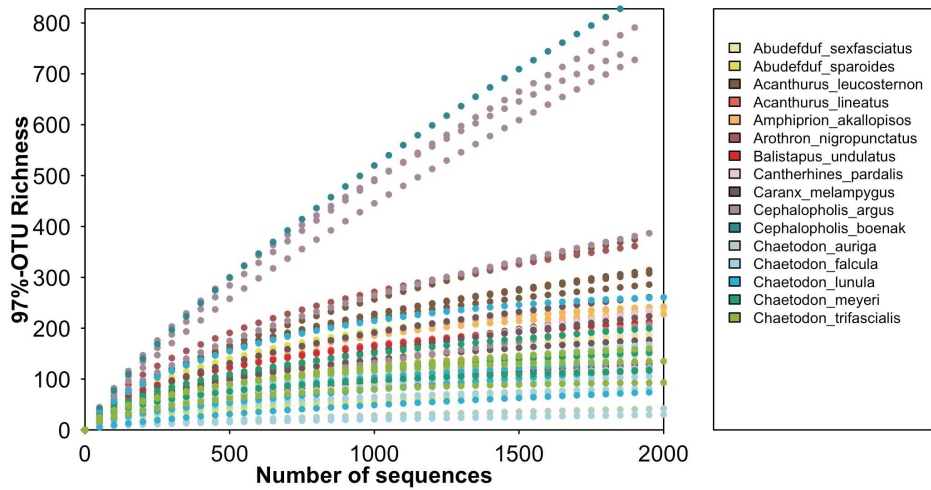

S13-Fig2: Rarefaction curves for all fish individuals. The most undersampled species (showing a non-flat curve) were also the phylogenetically richer ones (*Pterois miles*, *Pterois radiata*, *Parupeneus cyclostomus*, *Chlorurus sordidus* and *Cephalophilis boenak*, see Fig 1).

Supplementary Information S14: Host phylogenetic tree and branching of species not initially included in Rabosky et al. (2013) phylogenetic tree

A. Rabosky et al. (2013) modified phylogenetic tree with added species in Newick format

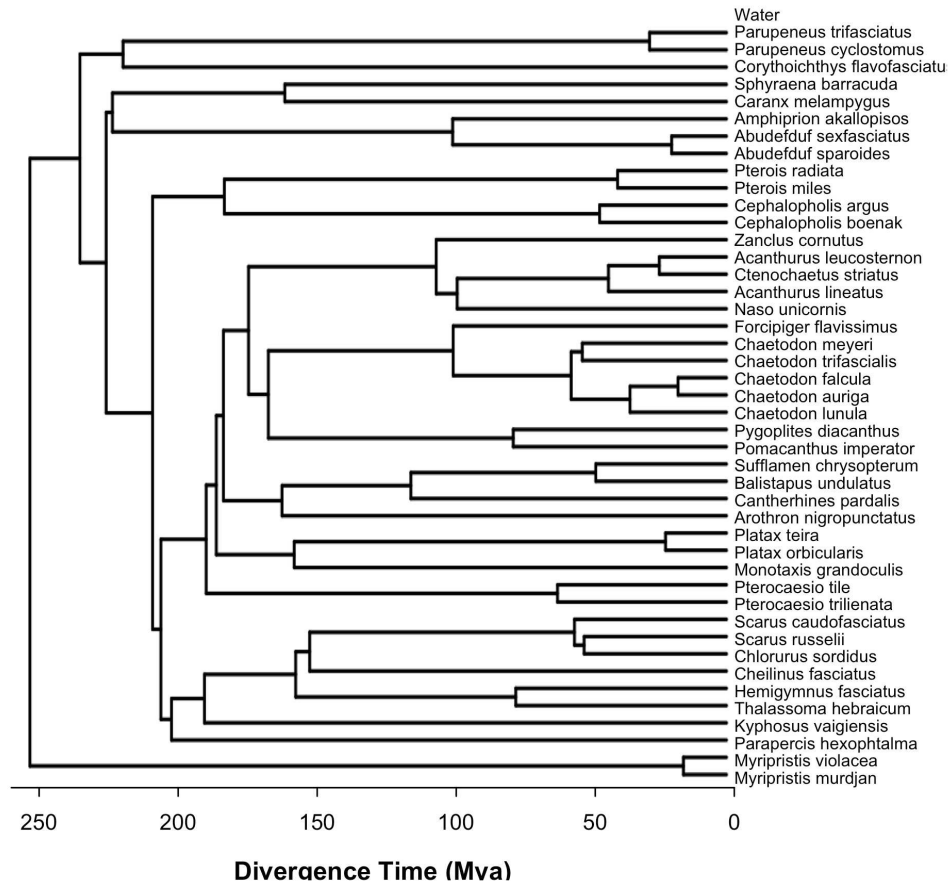

((Myripristis_murdjan:8.00651,Myripristis_violacea:8.00651)Node3:121.29586,((((Parapercis_hexoptalma:10.3.0273727,(Kyphosus_vaigiensis:96.902137,(Thalassoma_hebraicum:39.122854,Hemigymnus_fasciatus:39.12286)Node11:40.852082,(Cheilinus_fasciatus:77.37268,(Chlorurus_sordidus:26.44134,Scarus_russelii:26.44134)Node15:1.796755,Scarus_caudofasciatus:28.23811)Node14:49.13474)Node12:2.60219)Node10:16.92714)Node9:6.12525)Node8:1.96541,(Pterocaesio_trilienata:31.385374,Pterocaesio_tile:31.3854)Node17:65.2044,(Monotaxis_grandoculis:80.2476,(Platax_orbicularis:11.3302,Platax_teira:11.33021)Node21:68.91726)Node20:14.4565,(Arothron_nigropunctatus:82.517345,(Cantherhines_pardalis:58.59547,(Balistapus_undulatus:24.27565,Sufflamen_chrysopterum:24.275687)Node25:34.3198)Node24:23.92198)Node23:10.871422,(((Pomacanthus_imperator:39.592969,Pygoplites_diacanthus:39.593)Node28:45.4561,(((Chaetodon_lunula:17.92216,(Chaetodon_auriga:9.00917,Chaetodon_falcula:9.009155)Node32:8.91303)Node31:10.92798,(Chaetodon_trifascialis:26.77443,Chaetodon_meyeri:26.77445)Node33:2.07571)Node30:21.89785,Forcipiger_flavissimus:50.74797)Node29:34.30103)Node27:3.6752,(Naso_unicornis:49.999943,(Acanthurus_lineatus:21.92091,(Ctenochaetus_striatus:12.48236,Acanthurus_leucosternon:12.4823649)Node37:9.438535)Node36:28.07914)Node35:3.90017,Zanclus_cornutus:53.9002)Node34:34.82407)Node26:4.66462)Node22:1.31527)Node19:1.88563)Node16:8.40301)Node7:1.54063,((Cephalopholis_boenak:23.55669,Cephalopholis_argus:23.5566)Node39:69.652503,(Pterois_miles:20.23159,Pterois_radiata:20.23159)Node40:72.97738)Node38:13.3243)Node6:8.62173,(((Abudefduf_sparoides:10.19924,Abudefduf_sexfasciatus:10.19924)Node43:40.640407,Amphiprion_akallopisos:50.839627)Node42:63.144626,(Caranx_melampygus:81.9976,Sphyræna_barracuda:81.99769)Node44:31.98673)Node41:1.17081)Node5:4.85771,(Corythoichthys_flavofasciatus:112.0186,(Parupeneus_cyclostomus:14.29613,Parupeneus_trifasciatus:14.29613)Node46:97.722467)Node45:7.9941602)Node4:9.2895)Node1;

B. Branching information of added species and references

13 species were not initially present in Rabosky et al. phylogenetic tree, and one (*Cephalophilis argus*) was incorrectly branched between *Scaridae* and *Caesionidae*. To define the branching emplacement of these species, we searched for resolved phylogenies of fish families, and searched for the species' closest relative already included in Rabosky's tree. We then placed our species in replacement to its closest relative. When possible, we favored studies using genetic data based on multiple loci. No published phylogenetic tree of *Caesionidae* and *Mullidae* based on genetic data could be found; therefore we used studies based on morphological and anatomical traits:

Species added	Branching emplacement	Type of data	Reference
<i>Acanthurus leucosternon</i>	In replacement of <i>Acanthurus nigricans</i>	Genetic	(Sorenson et al. 2013)
<i>Acanthurus lineatus</i>	On a separated branch, connected to the common node of all other <i>Acanthurus sp.</i>	Genetic	(Sorenson et al. 2013)
<i>Caesio xanthonota</i>	In replacement of <i>Caesio caeruleaurea</i>	Morpho-anatomy	(Carpenter 1990)
<i>Cantherhines pardalis</i>	In replacement of <i>Cantherinhes pullus</i>	Genetic	(Santini, Sorenson, and Alfaro 2013)
<i>Corythoichthys flavofasciatus</i>	In replacement of <i>Corythoichthys intestinalis</i>	No data*	
<i>Cephalopholis argus</i>	In replacement of <i>Cephalopholis nigri</i>	Genetic	(Craig and Hastings 2007)
<i>Myripristis murdjan</i>	Branched to the node separating <i>Myripristis violacea</i> from all other species	Genetic	(Dornburg et al. 2012)
<i>Parapercis hexophtalma</i>	In replacement of <i>Parapercis clathrata</i>	No data*	
<i>Parupeneus cyclostomus</i>	On a separated branch, connected to the common node of all <i>Upeneichthys sp.</i>	Morpho-anatomy	(Kim 2002)
<i>Parupeneus trifasciatus</i>	Branched to the node separating <i>Parupeneus cyclostomus</i> from all other species	Morpho-anatomy	(Kim 2002)
<i>Pterocaesio tile</i>	In replacement of <i>Pterocaesio digramma</i>	Morpho-anatomy	(Carpenter 1990)
<i>Pterocaesio trillienata</i>	In replacement of <i>Pterocaesio marri</i>	Morpho-anatomy	(Carpenter 1990)
<i>Scarus caudofasciatus</i>	In replacement of <i>Scarus spinus</i>	Genetic	(Choat et al. 2012)
<i>Scarus russelii</i>	In replacement of <i>Scarus flavipectoralis</i>	Genetic	(Choat et al. 2012)

*To our knowledge, no phylogenetic tree of Syngnathidae including *Corythoichthys flavofasciatus* has been published yet. Therefore, we placed our species in replacement of one of its congeners. The same problem appeared for *Parapercis hexophtalma*, which was

placed in replacement of its only congeneric that also occurs in Indian ocean (Taquet and Diringer 2007)

C. References

- Carpenter, Kent E. 1990. "A Phylogenetic Analysis of the Caesionidae (Perciformes: Lutjanoidea)." *Copeia* 1990 (3): 692–717. doi:10.2307/1446436.
- Choat, John. H., Oya. S. Klanten, Lynne Van Herwerden, D. Ross Robertson, and Kendall D. Clements. 2012. "Patterns and Processes in the Evolutionary History of Parrotfishes (Family Labridae)." *Biological Journal of the Linnean Society* 107 (3): 529–57. doi:10.1111/j.1095-8312.2012.01959.x.
- Craig, Matthew T., and Philip A. Hastings. 2007. "A Molecular Phylogeny of the Groupers of the Subfamily Epinephelinae (Serranidae) with a Revised Classification of the Epinephelini." *Ichthyological Research* 54 (1): 1–17. doi:10.1007/s10228-006-0367-x.
- Dornburg, Alex, Jon A. Moore, Rachel Webster, Dan L. Warren, Matthew C. Brandley, Teresa L. Iglesias, Peter C. Wainwright, and Thomas J. Near. 2012. "Molecular Phylogenetics of Squirrelfishes and Soldierfishes (Teleostei: Beryciformes: Holocentridae): Reconciling More than 100 Years of Taxonomic Confusion." *Molecular Phylogenetics and Evolution* 65 (2): 727–38. doi:10.1016/j.ympev.2012.07.020.
- Kim, B. J. 2002. "Comparative Anatomy and Phylogeny of the Family Mullidae (Teleostei: Perciformes)." *Memoirs of the Graduate School of Fisheries Sciences, Hokkaido University (Japan)*. <http://agris.fao.org/agris-search/search.do?recordID=JP2003001510>.
- Rabosky, Daniel L., Francesco Santini, Jonathan Eastman, Stephen A. Smith, Brian Sidlauskas, Jonathan Chang, and Michael E. Alfaro. 2013. "Rates of Speciation and Morphological Evolution Are Correlated across the Largest Vertebrate Radiation." *Nature Communications* 4 (June): ncomms2958. doi:10.1038/ncomms2958.
- Santini, Francesco, Laurie Sorenson, and Michael E. Alfaro. 2013. "A New Multi-Locus Timescale Reveals the Evolutionary Basis of Diversity Patterns in Triggerfishes and Filefishes (Balistidae, Monacanthidae; Tetraodontiformes)." *Molecular Phylogenetics and Evolution* 69 (1): 165–76. doi:10.1016/j.ympev.2013.05.015.
- Sorenson, Laurie, Francesco Santini, Giorgio Carnevale, and Michael E. Alfaro. 2013. "A Multi-Locus Timetree of Surgeonfishes (Acanthuridae, Percomorpha), with Revised Family Taxonomy." *Molecular Phylogenetics and Evolution* 68 (1): 150–60. doi:10.1016/j.ympev.2013.03.014.
- Taquet, Marc, and Alain Diringer. 2007. *Poissons de l'océan Indien et de la mer Rouge*. Editions Quae.

8.6 Informations supplémentaires au manuscrit E

SUPPLEMENTARY INFORMATION

Macroscopic biodiversity of coral reefs supports a high, unique and vulnerable microscopic biodiversity

Chiarello M., Auguet J-C., Claverie T., Sucre E., Nicholas AJ Graham, Rilleuvineuve F., Bouvier C., Villéger S. and Bouvier T.

Supplementary Information S1:

Taxonomic affiliation	Identification	Nb of samples	Sample Type
<i>Teleostei</i>	<i>Acanthurus leucosternon</i>	5	Swab
<i>Teleostei</i>	<i>Acanthurus lineatus</i>	3	Swab
<i>Teleostei</i>	<i>Ctenochaetus striatus</i>	7	Swab
<i>Teleostei</i>	<i>Naso unicornis</i>	1	Swab
<i>Teleostei</i>	<i>Balistapus undulatus</i>	3	Swab
<i>Teleostei</i>	<i>Sufflamen chrysopterum</i>	6	Swab
<i>Teleostei</i>	<i>Pterocaesio tile</i>	1	Swab
<i>Teleostei</i>	<i>Pterocaesio trilienata</i>	2	Swab
<i>Teleostei</i>	<i>Caranx melampygus</i>	3	Swab
<i>Teleostei</i>	<i>Chaetodon auriga</i>	2	Swab
<i>Teleostei</i>	<i>Chaetodon falcula</i>	6	Swab
<i>Teleostei</i>	<i>Chaetodon lunula</i>	4	Swab
<i>Teleostei</i>	<i>Chaetodon meyeri</i>	3	Swab
<i>Teleostei</i>	<i>Chaetodon trifascialis</i>	3	Swab
<i>Teleostei</i>	<i>Forcipiger flavissimus</i>	3	Swab
<i>Teleostei</i>	<i>Arothron nigropunctatus</i>	1	Swab
<i>Teleostei</i>	<i>Platax orbicularis</i>	5	Swab
<i>Teleostei</i>	<i>Platax teira</i>	1	Swab
<i>Teleostei</i>	<i>Myripristis murdjan</i>	2	Swab
<i>Teleostei</i>	<i>Myripristis violacea</i>	1	Swab
<i>Teleostei</i>	<i>Kyphosus vaigiensis</i>	3	Swab
<i>Teleostei</i>	<i>Cheilinus fasciatus</i>	3	Swab
<i>Teleostei</i>	<i>Hemigymnus fasciatus</i>	3	Swab
<i>Teleostei</i>	<i>Thalassoma hebraicum</i>	3	Swab
<i>Teleostei</i>	<i>Monotaxis grandoculis</i>	5	Swab
<i>Teleostei</i>	<i>Cantherhines pardalis</i>	1	Swab
<i>Teleostei</i>	<i>Parupeneus cyclostomus</i>	2	Swab
<i>Teleostei</i>	<i>Parupeneus trifasciatus</i>	3	Swab
<i>Teleostei</i>	<i>Parapercis hexophtalma</i>	3	Swab
<i>Teleostei</i>	<i>Pomacanthus imperator</i>	3	Swab
<i>Teleostei</i>	<i>Pygoplites diacanthus</i>	6	Swab
<i>Teleostei</i>	<i>Abudefduf sexfasciatus</i>	3	Swab
<i>Teleostei</i>	<i>Abudefduf sparoides</i>	4	Swab
<i>Teleostei</i>	<i>Amphiprion akallopisos</i>	3	Swab
<i>Teleostei</i>	<i>Chlorurus sordidus</i>	6	Swab
<i>Teleostei</i>	<i>Scarus caudofasciatus</i>	4	Swab
<i>Teleostei</i>	<i>Scarus russelii</i>	1	Swab
<i>Teleostei</i>	<i>Pterois miles</i>	2	Swab
<i>Teleostei</i>	<i>Pterois radiata</i>	1	Swab
<i>Teleostei</i>	<i>Cephalopholis argus</i>	6	Swab
<i>Teleostei</i>	<i>Cephalopholis boenak</i>	1	Swab

<i>Teleostei</i>	<i>Sphyaena barracuda</i>	1	Swab
<i>Teleostei</i>	<i>Corythoichthys flavofasciatus</i>	3	Swab
<i>Teleostei</i>	<i>Zanclus cornutus</i>	6	Swab
Total Teleostei		138	
<i>Anthozoa</i>	<i>Acropora cf. clathrata</i>	2	Mucus
<i>Anthozoa</i>	<i>Acropora cf. cytherea</i>	3	Mucus
<i>Anthozoa</i>	<i>Acropora cf. elseyi</i>	3	Swab
<i>Anthozoa</i>	<i>Acropora cf. intermedia</i>	3	Mucus
<i>Anthozoa</i>	<i>Acropora cf. latistella</i>	3	Mucus
<i>Anthozoa</i>	<i>Acropora cf. muricata</i>	3	Mucus
<i>Anthozoa</i>	<i>Acropora cf. nasuta</i>	2	Mucus
<i>Anthozoa</i>	<i>Echinopora sp</i>	2	Mucus
<i>Anthozoa</i>	<i>Favia sp</i>	4	Mucus
<i>Anthozoa</i>	<i>Favites sp</i>	2	Mucus
<i>Anthozoa</i>	<i>Fungia sp</i>	6	Mucus
<i>Anthozoa</i>	<i>Goniopora sp</i>	3	1 mucus 2 swabs
<i>Anthozoa</i>	<i>Herpolitha sp</i>	3	Mucus
<i>Anthozoa</i>	<i>Isopora sp</i>	3	1 mucus 2 swabs
<i>Anthozoa</i>	<i>Lobophyllia sp</i>	2	Swab
<i>Anthozoa</i>	<i>Montastrea sp</i>	3	Mucus
<i>Anthozoa</i>	<i>Montipora sp</i>	3	2 mucus 1 swab
<i>Anthozoa</i>	<i>Platygyra sp</i>	6	Mucus
<i>Anthozoa</i>	<i>Porites sp</i> (branching)	3	Mucus
<i>Anthozoa</i>	<i>Porites sp</i> (massive)	5	3 mucus 2 swabs
<i>Anthozoa</i>	<i>Gorgonidae</i>	5	Swab
<i>Anthozoa</i>	<i>Sarcophyton</i>	9	5 mucus 4 swabs
<i>Anthozoa</i>	<i>Sinularia</i>	4	Swab
<i>Anthozoa</i>	<i>Heteractis magnifica</i>	2	Swab
Total Anthozoa		84	
<i>Malacostraca</i>	<i>Paguroidea sp</i>	5	Swab
<i>Malacostraca</i>	<i>Panulirus versicolor</i>	3	Swab
<i>Crinoidea</i>	<i>Comatulida sp</i>	3	Swab
<i>Holothuroidea</i>	<i>Bohadschia sp</i>	3	Swab
<i>Echinoidea</i>	<i>Echinothrix diadema</i>	2	Swab
<i>Holothuroidea</i>	<i>Holothuria atra</i>	3	Swab
<i>Asteroidea</i>	<i>Linckia laevigata</i>	6	Swab
<i>Asteroidea</i>	<i>Linckia multifora</i>	2	Swab
<i>Ophiuroidea</i>	<i>Ophiuroidea sp</i>	6	Swab
<i>Bivalvia</i>	<i>Tridacna sp</i>	3	Swab
<i>Demospongiae</i>	<i>Sphaciospongia cf. inconstans</i>	3	Swab
<i>Demospongiae</i>	<i>Cliona cf. vastifica</i>	4	Swab
Total Other Invertebrates		43	
TOTAL SAMPLES		300	

S1: Description of all samples included in this study. In the “identification” column, we indicated the finest level of identification we could reach for each animal.

Supplementary Information S2:

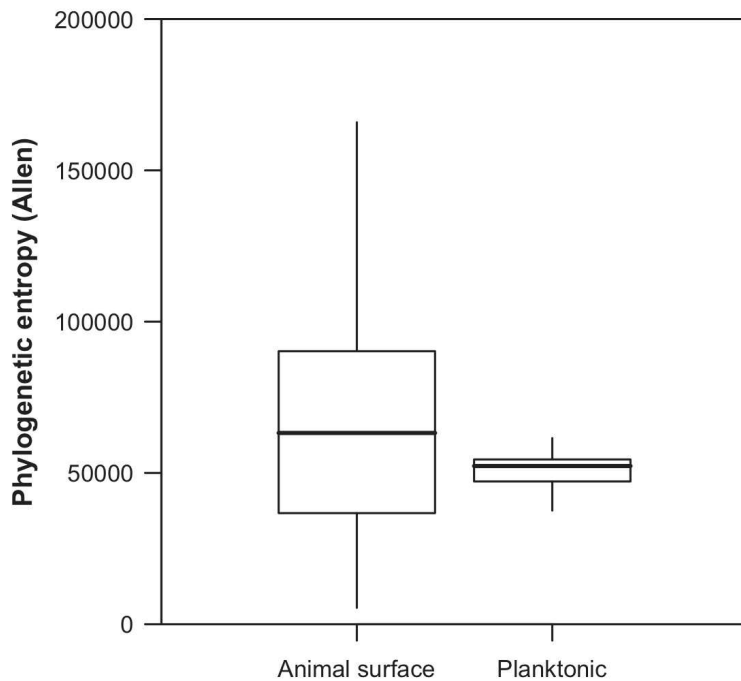

S2-Fig 1: Phylogenetic entropy of reef microbial communities

Phylogenetic entropy measured using Allen's index of animal surface-associated microbiomes (*e.g.* on one fish or coral colony) and of planktonic communities (*i.e.* in each water sample) Boxes represent the interquartile range of phylogenetic richness among communities. Thick bars represent the median of phylogenetic richness, and vertical segments extend to the most extreme data point that is no more than 1.5 times the length of the box away from the box. Differences between both compartments (animal surfaces and planktonic communities) are congruent with those found with phylogenetic richness (Kruskal-Wallis, $P < 0.05$; Fig 1A).

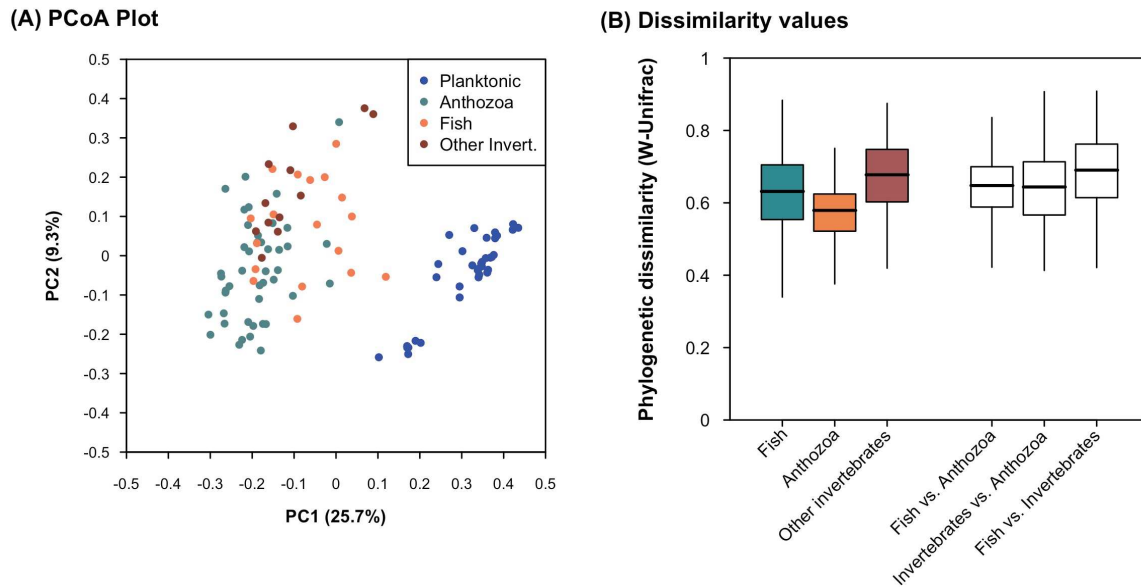

S2-Fig 2: Phylogenetic dissimilarity between microbial communities

(A) Microbial communities plotted on the two first axes from a PCoA computed on pairwise weighted Unifrac dissimilarities between all communities, the closer two points the lowest the dissimilarity in phylogenetic composition of microbial communities, and (B) average intra- and inter-group variability of animal surfaces-associated microbiome, measured with weighted Unifrac. See S2-Fig 2 for analyzes of dissimilarity in phylogenetic structure using unweighted Unifrac index.

Results are similar to those presented in Figure 3. Mean intra-compartment (within animal surface-associated microbiomes or within planktonic communities) variability averaged 0.34 ± 0.12 and 0.64 ± 0.10 , respectively. Planktonic communities showed significantly less variability than animal surface-associated microbiomes (W-Unifrac, PERMDISP, $P < 0.0001$). Inter-group (between fishes, Anthozoa and other invertebrates) variability was 1.06 times higher than the intra-group one (within fishes, Anthozoa and other invertebrates, W-Unifrac). Intra-group dissimilarity averaged 0.63 ± 0.11 among teleostean fishes, 0.57 ± 0.09 among Anthozoa, and 0.67 ± 0.10 among other invertebrates (W-Unifrac, KW and associated post-hoc tests, $P < 0.05$ in all pairwise comparisons).

Supplementary Information S3:

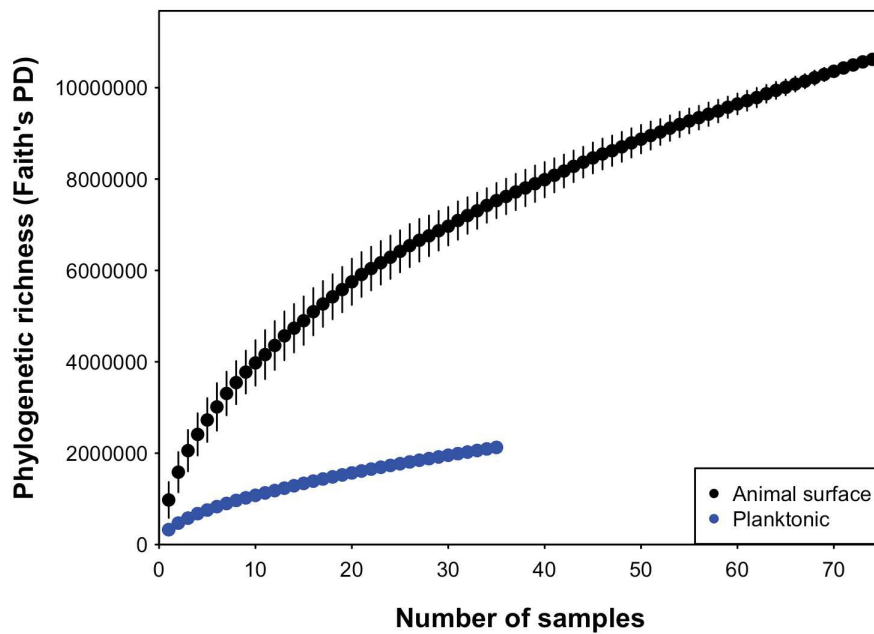
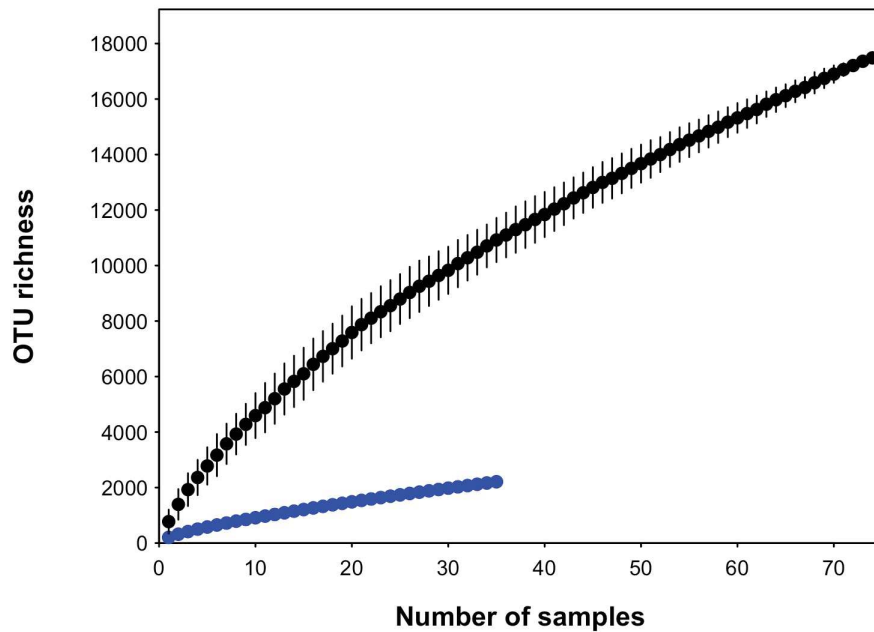

S3: Accumulation curves showing the OTU richness (top) and the phylogenetic richness (bottom) obtained from animal surfaces-associated microbiomes and planktonic communities, depending on the number of randomly selected planktonic communities or animal taxa. Richness values are represented as the mean \pm the standard deviation across the 100 replicates.

Supplementary Information S4:

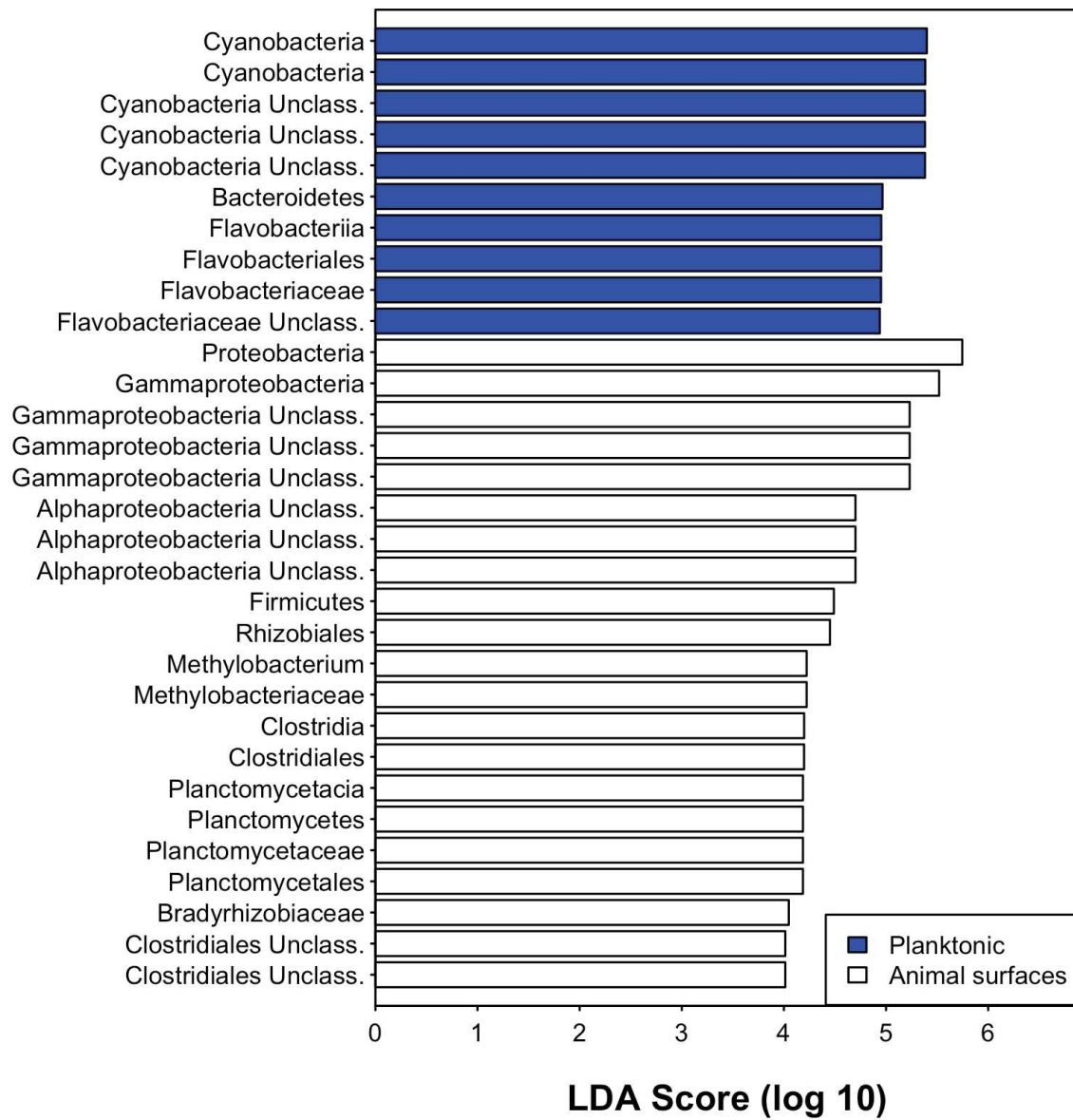

S4: LefSe analysis showing significant biomarkers distinguishing animal surface-associated microbiomes and planktonic communities. Only microbial taxa that raised an LDA score > 4 are shown.

Supplementary Information S5 :

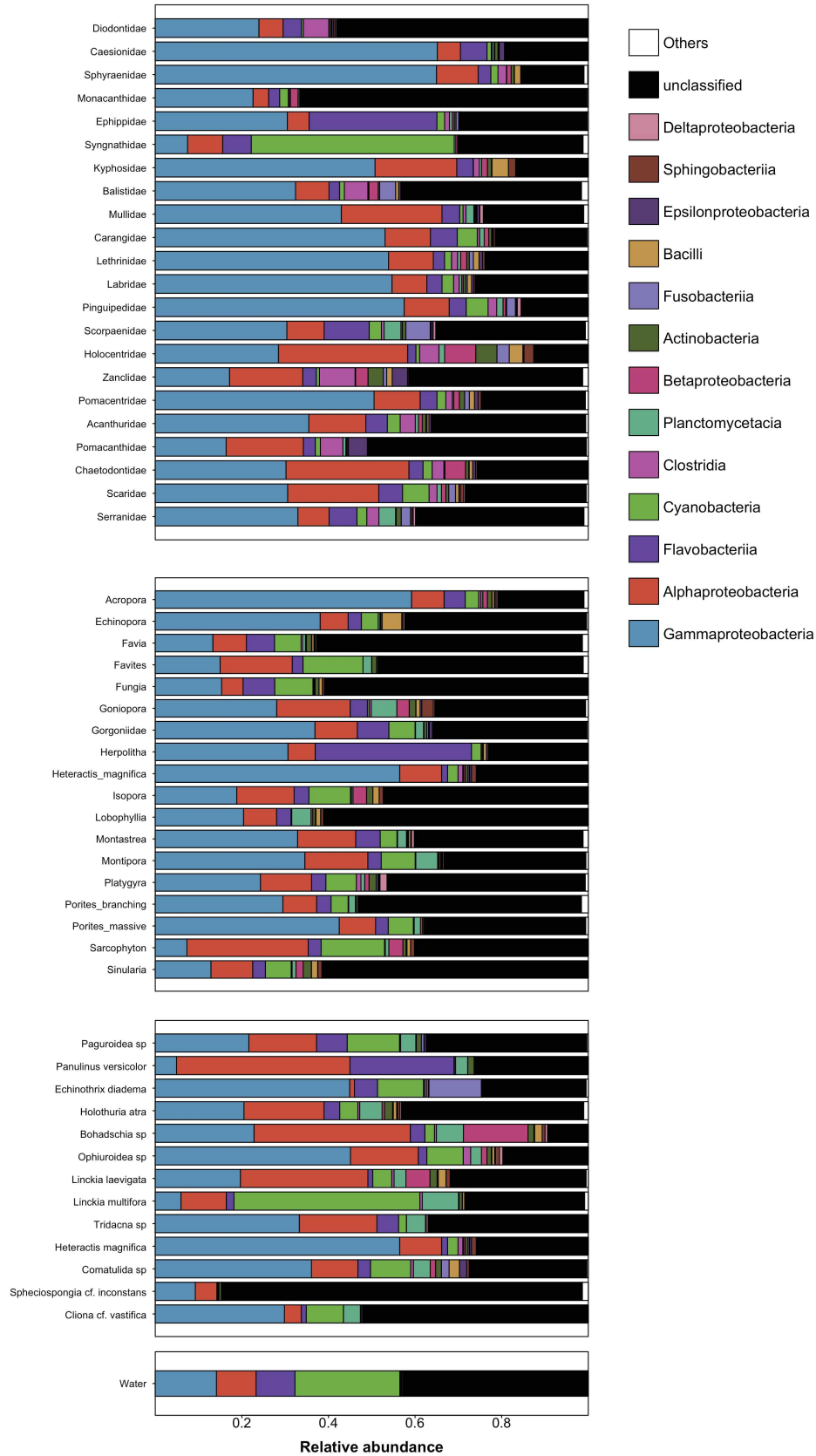

S5: Class-level taxonomic structure of microbial assemblages from surface of fishes, *Anthozoa*, and other invertebrates and from planktonic communities.

Supplementary Information S6:

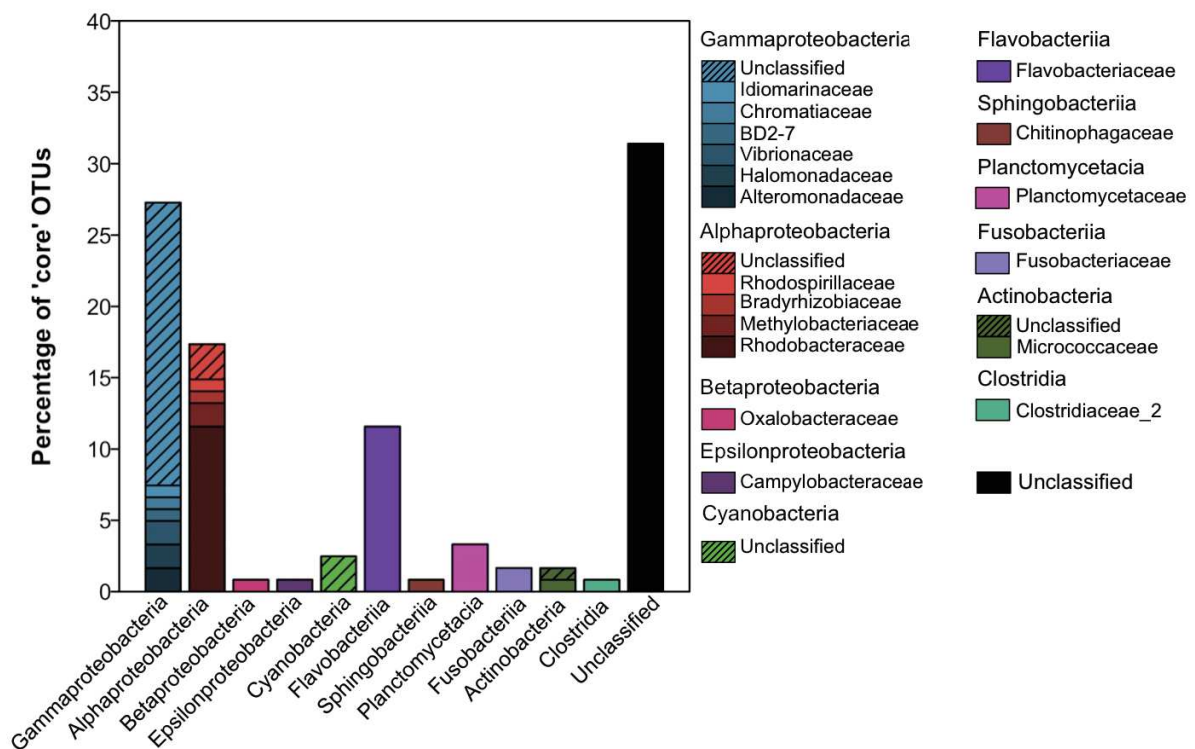

S6: Composition of OTUs that are recovered in at least half of animal taxa (“Core” OTUs). OTUs were grouped depending on their respective family and class, and the percentage of OTUs belonging to each taxonomic clade is indicated.

Supplementary Information S7:

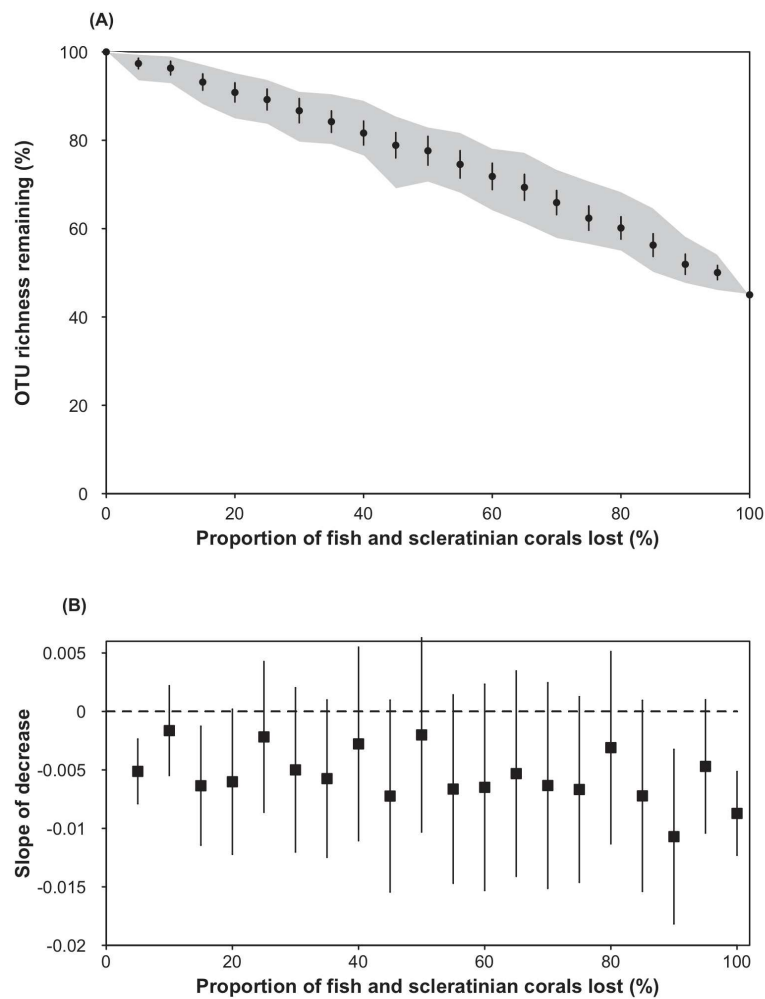

S7: Vulnerability of coral reef microbial diversity to loss of fishes and scleratinian corals. (A) Black points and bars represent mean (\pm SD) of remaining microbial OTU richness on the studied coral reef for a given proportion of coral and fish taxa lost. Fishes and corals loss were simulated according to their decreasing vulnerability to habitat loss and fishing, and bleaching, respectively (100 replicates). When 100% of coral and fish species are lost, the remaining microbial phylogenetic richness corresponds to the one of planktonic communities, and communities associated to the surface of animal taxa that were not included in the extinction scenario because their vulnerability was unknown (*i.e.* the scleratinian *Isopora*, soft corals, gorgonians, anemone and all non-anthozoan invertebrates). The scenario simulating a random loss of fishes and corals (*i.e.* species randomly removed independently from their vulnerability), is illustrated with the grey area that represent range of remaining phylogenetic richness among 100 replicates.

(B) Slope of the loss in phylogenetic richness for the “warming+fishing” scenario, is represented as the mean \pm SD of slopes calculated at each level of extinction on all 100 replicates.

8.7 Collaborations

Cracking the code of oyster polymicrobial disease: herpesvirus fosters bacterial septicemia by compromising oyster antibacterial defenses

¹UMR Interactions Hôtes Pathogènes Environnements

²UMR Laboratoire des Sciences de l'Environnement Marin

³Station Ifremer La Tremblade

⁴CRCM Comité Régional de Conchyliculture de Méditerranée

⁵UMR Biologie Intégrative des Modèles Marins

⁶UMR MARine Biodiversity, Exploitation and Conservation

ABSTRACT

Crassostrea gigas, the main oyster species exploited worldwide, suffers from devastating mortality outbreaks, whose severity has dramatically increased since 2008 in Europe. It particularly affects juvenile stages decimating up to 90 % of spats in some farms. A series of works published this last decade have underscored the complexity of this pathosystem which remained to be fully characterized. By combining ecologically realistic experimental procedures and thorough molecular analysis of oyster full-sib families with contrasted susceptibilities to the disease, we identified here the mechanisms of the pathogenesis affecting juvenile oysters. We showed that OsHV-1 infection leads to an immunodeficiency that favors a secondary bacterial infection, which is fatal. In addition, we identified some molecular determinants of the resistance that should give solutions to improve oyster culture in the near future.

Résumé : Les milliers d'espèces de micro-organismes présentes dans les océans sont essentiellement connus pour être planctoniques ou benthiques. Moins décrits, de nombreux micro-organismes colonisent également la surface et le tube digestif des macro-organismes marins, formant des communautés appelées microbiomes. Ces microbiomes ont des conséquences cruciales sur la fitness de leur hôte. Les récents progrès en biologie moléculaire ont ouvert la voie à une caractérisation des différentes facettes de sa biodiversité, à la fois taxonomique, phylogénétique, et fonctionnelle. L'objectif de cette thèse est donc de caractériser la biodiversité des microbiomes cutanés des organismes marins, d'identifier ses échelles de variabilité, ses déterminants, et son importance à l'échelle de l'écosystème. Dans un premier temps j'ai mesuré l'efficacité d'indices de biodiversité à détecter des signaux écologiques dans le cas spécifique de communautés microbiennes. Puis, j'ai décrit le microbiome cutané des principaux grands clades d'animaux marins (poissons téléostéens, cétacés et invertébrés de plusieurs classes). J'ai démontré que le microbiome cutané était très différent des communautés présentes dans l'eau environnante. J'ai aussi montré qu'il était variable, à la fois entre individus et entre espèces, mais ne présentait pas de patron de phylosymbiose. Enfin, j'ai évalué la contribution de la diversité des microbiomes cutanés à la diversité de la communauté microbienne globale d'un écosystème corallien. J'ai ainsi démontré que les animaux marins hébergent collectivement une richesse microbienne presque vingt fois supérieure à celle de l'eau les environnant, et 75% de la richesse phylogénétique à l'échelle de l'écosystème. Dans un contexte d'érosion massive de la diversité des macro-organismes marins, ces résultats soulignent la nécessité d'évaluer plus exhaustivement la biodiversité microbienne marine et sa vulnérabilité face aux pressions anthropiques.

Mots-clefs : microbiome, diversité phylogénétique, Séquençage haut-débit, communautés microbiennes, peau, *Teleostei*, *Odontoceti*, écosystèmes coralliens

Abstract : Oceans contain thousands of microbial species playing crucial roles for the functioning of the marine ecosystem. These microorganisms are present everywhere in the water column. Some microorganisms also colonize the surface and the digestive tract of marine macro-organisms, forming communities called microbiomes. These microbiomes have positive effects for their host's fitness. The diversity of these marine animal surface microbiome is still largely understudied, despite recent progress in molecular biology that now permits to fully assess its different facets of biodiversity, *i.e.* taxonomic, phylogenetic and functional. The goal of this thesis is therefore to describe the diversity of the surface microbiome of marine animals, to assess its variability at different levels, as well as its determinants, and the significance of such diversity at the ecosystem's scale. Firstly, I have assessed the efficiency of various diversity indices to detect ecological signals in the specific case of microbial communities. Secondly, I have described the surface microbiome of major marine animal clades (teleostean fishes, cetaceans and several classes of invertebrates). I found that these microbiomes are highly distinct from the surrounding planktonic communities. I demonstrated that these microbiomes are variable both between individuals from the same species and between species, but do not show a phylosymbiosis pattern. Last, I assessed the contribution of surface microbiomes to the global microbial community at the scale of a coral reef ecosystem. I demonstrated that marine animal surfaces host almost twenty times more microbial species than the water column, and 75% of the phylogenetic richness present in the ecosystem. In a context of massive erosion of marine macroscopic organisms, it is therefore urgent to exhaustively assess marine microbial biodiversity and its vulnerability facing anthropic pressures.

Key-words : microbiome, phylogenetic diversity, Next Generation Sequencing (NGS), microbial communities, skin, *Teleostei*, *Odontoceti*, coral reef ecosystems
