

UNIVERSITÉ PARIS I
PANTHÉON - SORBONNE

THÈSE DE DOCTORAT
spécialité : Archéologie

**RECHERCHES SUR LES CHAPITEAUX
CORINTHIENS TARDIFS
EN MARBRE DE PROCONNÈSE**

présentée par Mme Annie Pralong
sous la direction de M. le professeur Jean-Pierre Sodini

**VOLUME DES ANNEXES
CATALOGUE DES TYPES I À IV**

Soutenue le 18 juin 1997
Mention très honorable avec les félicitations du jury



TABLE DES MATIÈRES

TYPE I : CHAPITEAUX À FEUILLES D'ACANTHE MOLLE

TYPE I/A : CHAPITEAUX À DEUX COURONNES D'ACANTHE MOLLE

- A.1 - CHAPITEAUX À ACANTHE CHARNUE ET LOBES SOMMITAUX ARRONDIS : 2
- A.2 - CHAPITEAUX À ACANTHE TRÈS SCHÉMATIQUE ET DIGITATIONS SOMMITALES EN POINTE : 17
- A.3 - CHAPITEAUX À CORBEILLE EN POLYÈDRE : 24
- A.4 - CHAPITEAUX AUX ANGLES D'ABAQUE ÉPAISSIS : 27
- A.5 - CHAPITEAUX DE FABRICATION LOCALE : 31

TYPE I/B : CHAPITEAUX À DEUX COURONNES D'ACANTHE MOLLE SURMONTÉES DE FEUILLES ENGAINANTES

- B.1 - CHAPITEAUX À DIGITATIONS MULTIPLES : 44
- B.2 - CHAPITEAUX À FEUILLES D'ACANTHE CHARNUE : 52
- B.3 - CHAPITEAUX DE FABRICATION LOCALE AVEC ACANTHE SCHÉMATIQUE : 61

TYPE I/C : CHAPITEAUX À UNE COURONNE D'ACANTHE MOLLE SURMONTÉE DE FEUILLES ENGAINANTES

- C.1 - CHAPITEAUX AVEC MÉDAILLONS À BASE OUVERTE
 - C.1.1 - CHAPITEAUX À MÉDAILLONS OVALES : 69
 - C.1.2 - CHAPITEAUX À MÉDAILLONS EN FORME D'ÉCU : 81
 - C.1.3 - CHAPITEAUX À MÉDAILLONS RECTANGULAIRES : 88
 - C.1.4 - CHAPITEAUX À MÉDAILLONS DÉCORÉS : 93
- C.2 - CHAPITEAUX AVEC MÉDAILLONS À BASE FERMÉE
 - C.2.1 - CHAPITEAUX À MÉDAILLONS OVALES : 100
 - C.2.2 - CHAPITEAUX À PETITS MÉDAILLONS RONDS : 110
 - C.2.3 - CHAPITEAUX À MÉDAILLONS EN FORME D'ÉCU : 114
 - C.2.4 - CHAPITEAUX À MÉDAILLONS ASYMÉTRIQUES : 121
 - C.2.5 - CHAPITEAUX TERMINÉS SUR PLACE OU RETRAVAILLÉS : 126
 - C.2.6 - CHAPITEAUX À MÉDAILLONS DÉCORÉS : 130
- C.3 - CHAPITEAUX ATYPIQUES : 137

TYPE II : CHAPITEAUX À DEUX COURONNES D'ACANTHE ÉPINEUSE

TYPE II/A : CHAPITEAUX À HÉLICES DÉTACHÉES DU CALATHOS : 140

TYPE II/B : CHAPITEAUX AVEC HÉLICES ENROULÉES EN CROCHET : 162

TYPE II/C : CHAPITEAUX AVEC HÉLICES ENROULÉES EN SPIRALE : 181

TYPE II/D : CHAPITEAUX AVEC « LEDERBLATT » : 201

TYPE II/E : CHAPITEAUX À ZONE DES HÉLICES BOURSOUFLÉE : 209

TYPE II/F : CHAPITEAUX À ZONE DES HÉLICES LISSÉE : 238

TYPE II/W : CHAPITEAUX INCOMPLETS : 268

TYPE III : CHAPITEAUX À DEUX COURONNES D'ACANTHE ÉPINEUSE SURMONTÉES DE FEUILLES ENGAINANTES : 271

TYPE IV : CHAPITEAUX À UNE COURONNE D'ACANTHE ÉPINEUSE ET QUATRE FEUILLES D'ANGLE

TYPE IV/A : CHAPITEAUX AUX HÉLICES INDÉPENDANTES ET SÉPARÉES

A.1 - CHAPITEAUX À ÉCHANCRURE INFORME : 283

A.2 - CHAPITEAUX À ÉCHANCRURE OUVERTE ET HÉLICES EN RUBAN PLAT : 290

A.3 - CHAPITEAUX À ÉCHANCRURE OUVERTE PORTANT UNE CROIX : 299

A.4 - CHAPITEAUX À ÉCHANCRURE OUVERTE ET HÉLICES BISEAUTÉES : 303

A.5 - CHAPITEAUX DE FACTURE LOCALE : 315

**TYPE IV/B : CHAPITEAUX DONT LES HÉLICES TOUCHENT
LE SOMMET DE LA COURONNE INFÉRIEURE**

B.1 - ENROULEMENTS EN CROCHET ET LOBES SOMMITAUX ARRONDIS : 318

B.2 - ENROULEMENTS EN CROCHET ET LOBES SOMMITAUX ÉTALÉS ET APLATIS : 325

B.3 - ENROULEMENTS EN SPIRALE ET LOBES SOMMITAUX ARRONDIS : 337

B.4 - ENROULEMENTS EN SPIRALE ET LOBES SOMMITAUX ÉTALÉS ET APLATIS : 341

**TYPE IV/C : CHAPITEAUX DONT LES HÉLICES FORMENT
UNE ÉCHANCRURE PROFONDE INDÉPENDANTE
DE LA COURONNE INFÉRIEURE**

C.1 - CHAPITEAUX CONSERVÉS À ISTANBUL : 375

C.2 - CHAPITEAUX EXPORTÉS : 396

C.2.1. Bulgarie : 397

C.2.2. Chypre : 397

C.2.3. Géorgie : 398

C.2.4. Grèce continentale : 399

C.2.5. Grèce insulaire : 409

C.2.6. Israël : 410

C.2.7. Italie : 410

C.2.8. Liban : 427

C.2.9. Libye : 431

C.2.10. Tunisie : 434

C.2.11. Turquie : 436

C.2.12. Ukraine : 445

**TYPE IV/D : CHAPITEAUX AVEC INCURVATION RÉDUITE
DES HÉLICES SOUS LE BOUTON D'ABAQUE**

D.1 - CHAPITEAUX AU PROFIL CINTRÉ, AUX ANGLES ARRONDIS ET ABAISSÉS : 454

D.2 - CHAPITEAUX DONT LES CÔTÉS DE L'ABAQUE SONT RECTILIGNES : 460

D.3 - CHAPITEAUX MIXTES : 465

D.4 - CHAPITEAUX DE FACTURE LOCALE : 467

TYPE I

**CHAPITEAUX À FEUILLES
D'ACANTHE MOLLE**



TYPE I/A

CHAPITEAUX À DEUX COURONNES D'ACANTHE MOLLE

A.1 - CHAPITEAUX À ACANTHE CHARNUE ET LOBES SOMMITAUX ARRONDIS



N° 1 (IST F SOPH 1)

Istanbul (Turquie). Musée de Sainte-Sophie. Inventaire n° 301. Trouvé dans les fouilles de Sainte-Sophie (Schneider). Provient de l'intérieur de la basilique théodosienne. Un des angles du lit de pose, les volutes et l'abaque sont cassés. Lobes sommitaux en partie détruits.

Photo : 1987-5/23 à 25 (AP)

H. : 58 cm ; lit de pose : 54 cm ; lit d'attente : 78 cm.

2 rangées de feuilles d'acanthé molle à lobes sommitaux recourbés et attache ondulée. Hélices externes. Abaque à 1 registre. Base légèrement bulbeuse. Lit de pose présentant une surface en léger retrait par rapport au calathos (coussinet ?).

Identique : n° 2 (IST F SOPH 2). **Analogues** : n° 11 (IST X BEL 70), 12 (IST X BEL 45). **Comparable** : n° 38 (IST X IRE 174).

Couronne inférieure : 8 f. à 5 l. et $([2+3]2+3)$ p. dont les folioles, à profondes nervures intérieures, présentent une extrémité triangulaire. Lobes sommitaux en corolle et pointe détachée du calathos. Nervures des lobes inférieurs parallèles et indépendantes de la nervure centrale (à la différence des lobes médians). Espaces entre les lobes pincés et coudés. Points de contact entre les feuilles : 3/5/2. Lobes sommitaux : 1.3.

Couronne supérieure : 8 f. à 5 l. et $([1+2]2+3)$ p. sur les faces et $([1+3]2+?)$ p. aux angles. Mêmes caractéristiques que les feuilles de la couronne inférieure. Nervure centrale évasée terminée par un pédoncule de forme triangulaire. Points de contact entre les feuilles : 5. Lobes sommitaux : 1.3.

Hélices : tige en ruban plat terminée en volutes. Tracé courbe. Volute épaisse à sillon médian à peine indiqué. Sous le bouton médian de l'abaque : section en tronc de cône renversé.

Abaque : 1 registre lisse. En très mauvais état.

Datation : époque théodosienne (avant 415).

Références : A. M. Schneider, 1941, n° 4, p. 18 et pl. 23, 4 et 25, 3 ; A. Pralong, 1993, fig. 4 et p. 137 ; T. Zollt, 1994, n° 313, p. 122 (décrit sans photo).



N° 2 (IST F SOPH 2)

Istanbul (Turquie). Musée de Sainte-Sophie. Sans n° d'inventaire. Même provenance que le précédent. Très endommagé : en 2 fragments non jointifs. Sur un des fragments, seule la couronne inférieure est conservée, tandis que sur l'autre, ne subsiste que la partie supérieure du chapiteau. Tous les lobes sommitaux sont détruits ainsi qu'une partie de l'abaque.

Photo : 1987-5/34 et 35 (AP)

H. : 58 cm (restit.) ; lit de pose : 54 cm ; lit d'attente : 78 cm (restit.)

2 rangées de feuilles d'acanthé molle à lobes sommitaux recourbés et attache ondulée. Hélices externes. Abaque à 1 registre. Base légèrement bulbeuse. Lit de pose avec petit coussinet de diamètre inférieur à la première couronne. Marque de tâcheron « A » à l'envers sur l'abaque.

Identique : n° 1 (IST F SOPH 1).

Tore : petit coussinet en retrait.

Couronne inférieure : 8 f. à 5 l. et $([2+3]2+?)$ p. Feuilles identiques à celles du chapiteau précédent : nervures des lobes inférieurs parallèles à la large côte centrale et indépendantes de celle-ci. Espaces entre les lobes pincés et coudés. Points de contact entre les feuilles : 3/5/2. Lobes sommitaux : 1.3.

Couronne supérieure : 8 f. à 5 l. et $([1+2]2+3)$ p. sur les faces et $([1+3]2+5)$ p. aux angles. Mêmes caractéristiques que les feuilles de la couronne inférieure. Lobes sommitaux : 1.3?

Hélices : tige à ruban plat se rétrécissant vers les volutes. Tracé courbe. Volute épaisse marquée d'un léger sillon médian. Sous le bouton médian de l'abaque : surface en section de tronc de cône renversé.

Abaque : 1 registre lisse. Inexistant sur la moitié du chapiteau. Marque de tâcheron « A ».

Datation : époque théodosienne (avant 415).

Références : A. M. Schneider, 1941, p. 18 et pl. 25, 1 et 25, 2 ; J. Kramer, 1997, n° 2, p. 137-138 et fig. 26 a et b.



N°3 (IST X BEL 24)

Istanbul (Turquie). Quartier du Belediye. Bien conservé. Extrémité des lobes sommitaux détruite ainsi que les boutons médians et au moins un des angles de l'abaque.

Photo : I.80.III (JPS)

H : 63 cm ; **lit de pose** : 57,5 cm ; **lit d'attente** : 84 cm.

2 rangées de feuilles d'acanthé molle à lobes sommitaux recourbés et attache ondulée. Hélices externes enroulées autour d'une fine bille centrale. Abaque à 1 registre. Coussinet sous le lit de pose en léger retrait par rapport au diamètre de la couronne inférieure. Profil cylindrique.

Analogues : n°s 1 (IST F SOPH 1) et 2 (IST F SOPH 2).

Tore : petit coussinet en retrait.

Couronne inférieure : 8 f. à 5 l. et $([2+2]2+3)$ p. Folioles courtes et trapues présentant une extrémité légèrement triangulaire. Nervures des lobes inférieurs presque parallèles à la nervure centrale et indépendantes de celle-ci. Lobe sommital au revers en corolle avec attache ondulée. Points de contact : 3/5/2. Lobes sommitaux : 2.3.

Couronne supérieure : 8 f. à 5 l. et $([1+1]2+3?)$ p. sur les faces et $([1+2]2+5)$ p. aux angles. Nervure centrale évasée à la base. La foliole du lobe inférieur ne converge pas vers la nervure centrale. Points de contact : 3/5/2. Lobes sommitaux : ?3?

Hélices : tige en ruban plat assez fin qui s'appuie contre l'abaque sur la moitié de sa longueur. Sous le bouton d'abaque : surface en section de cône renversé.

Abaque : 1 registre lisse et épais. Les angles sont fortement saillants.

Références : inédit.



N°4 (IST X BEL 52)

Istanbul (Turquie). Quartier du Belediye. Endommagé sur une partie de la couronne inférieure. Deux angles de l'abaque sont cassés ainsi que plusieurs boutons médians. Lobes sommitaux détruits.

Photo : I.95.IV (JPS)

H : 67 cm ; **lit de pose** : 5,5 cm ; **lit d'attente** : 86 cm.

2 rangées de feuilles d'acanthé molle avec lobes sommitaux à attache ondulée. Hélices à tige s'affinant vers les volutes. Abaque à 2 registres. Petit coussinet en retrait sous la première couronne. Profil cintré.

Analogue : n° 5 (IST X BEL 27).

Tore : petit coussinet en retrait sous la première couronne.

Couronne inférieure : 8 f. à 5 l. et $([2+3]2+3)$ p. Folioles courtes et trapues, identiques à celles du chapiteau n° 3 (IST X BEL 24).

Nervures des lobes inférieurs indépendantes de la nervure centrale et obliques. Lobe sommital, détaché de la corbeille, s'étalant largement. Espaces entre les lobes pincés et coudés. Points de contact : 3/5/2. Lobes sommitaux : 2.3?

Couronne supérieure : 8 f. à 5 l. et $([1+2]2+3)$ p. sur les faces et $([1+3]2+3)$ p. aux angles. Couronne au périmètre à facettes matérialisé par la saillie de la côte centrale à pédoncule triangulaire. Points de contact : 5. Lobes sommitaux : 2.3.

Hélices : tige en ruban plat s'amenuisant vers l'extérieur, terminée par une volute à enroulement serré dont la tranche est très épaisse et marquée d'un profond sillon médian. Sous le bouton médian : surface légèrement bombée mais informe.

Abaque : 2 registres très irréguliers et fortement endommagés. Listel médian incisé avec beaucoup de maladresse. Les boutons médians étaient très saillants. Travail mal exécuté.

Datation : 350-433 (TZ).

Références : T. Zollt, 1994, n° 310, p. 120 et dessin n° 10, p. 121.

Commentaire : contraste entre la bonne exécution du décor et le travail « bâclé » de l'abaque. Noter l'effet de « facettes » matérialisé par la côte de la feuille centrale de la deuxième couronne.



N°5 (IST X BEL 27)

Istanbul (Turquie). Quartier du Belediye. Endommagé sur la partie supérieure d'une des faces (abaque, hélices, feuilles de la couronne supérieure, détruits).

Photo : I.82.IV (JPS)

H. : 71 cm ; **lit de pose** : 60 cm ; **lit d'attente** : 92 cm.

2 couronnes d'acanthé molle dont les lobes sont séparés par des espaces pincés et coudés. Hélices terminées par des volutes à enroulements épais. Lit de pose avec coussinet en léger retrait. Couronne inférieure anormalement réduite par rapport à l'autre et séparée de celle-ci par une large bande sans décor. Base légèrement bulbeuse. Profil cylindrique très légèrement cintré.

Comparables : n° 3 à 12 (IST X BEL 24, 25, 45, 50, 52, 70, 74, 75, 94).

Tore : petit coussinet à profil plat en léger retrait.

Couronne inférieure : 8 f. à 5 l. et ([2+2]2+3) p. Lobe sommital recourbé à revers godronné et attache avec le calathos ondulée.

Folioles inférieures indépendantes de la nervure centrale. Points de contact : 3/5/2. Lobes sommitaux : 1.3.

Couronne supérieure : 8 f. à 5 l. et ([1+2]2+3) p. sur les faces et ([1+3]2+3) p. aux angles. Couronne identique à celle du n° 3 (IST X BEL 24) mais la partie inférieure ne présente aucun autre décor que le prolongement de la nervure centrale et les espaces interlobes sont plus longs. Points de contact : 5. Lobes sommitaux : 1.3.

Hélices : tige en ruban plat d'épaisseur constante terminée par une volute au très large enroulement. Le sillon médian n'a pas été sculpté. Sous le bouton médian : surface bombée en tronc de cône renversé.

Abaque : 1 registre lisse, très irrégulier, dépassant très largement de la corbeille. Inachevé ?

Références : inédit.

Commentaire : chapiteau maladroit dans ses proportions ; peut-être inachevé (abaque, volutes). Fait pour être placé très haut (explication de la surface laissée sans décor entre les deux couronnes ?).



N°6 (IST X BEL 50)

Istanbul (Turquie). Quartier du Belediye. Bien conservé, sauf les lobes sommitaux. Quelques éclats sur la couronne inférieure.

Photo : I.93.V (JPS)

2 couronnes de feuilles d'acanthé molle à lobe sommital recourbé et très étalé, avec attache au calathos ondulée. Base légèrement bulbeuse. Coussinet en retrait sous la première couronne de feuilles. Hélices en ruban plat large et régulier, terminées par un enroulement en spirale autour d'une grosse pastille centrale. Sur l'abaque, marque de tâcheron : « S » tourné vers la droite. Profil cylindrique.

Comparables : n° 3 à 12 (IST X BEL 24, 25, 27, 45, 52, 70, 74, 75, 94).

Couronne inférieure : 8 f. à 5 l. et ([2+2]2+3) p. Nervures des folioles inférieures indépendantes de la nervure centrale. Des lobes sommitaux ne subsiste que la trace (ondulée) de l'attache avec le calathos. Points de contact entre les feuilles : 3/5/2. Lobes sommitaux : 2.3?

Couronne supérieure : 8 f. à 5 l. et ([1+1]2+3) p. sur les faces et ([1+3]2+3) p. aux angles. Feuilles courtes à pédoncule triangulaire. La nervure des lobes inférieurs converge vers le pédoncule. Seule la digitation centrale du lobe sommital fait saillie aux angles, juste sous le sillon médian de la volute. Asymétrie dans le rendu des feuilles des faces, comme si le décor était prioritairement exécuté pour les points de contact entre les feuilles et non plus pour les feuilles elles-mêmes. Points de contact : 5. Lobes sommitaux : 2.3.

Hélices : tige à ruban charnu tangent à l'abaque. Bord supérieur biseauté. Enroulement serré et très variable suivant les faces. La volute porte un sillon médian assez fortement indiqué. Sous le bouton d'abaque : surface vaguement bombée.

Abaque : 1 épais registre lisse portant un bouton d'abaque marqué d'un motif en accolade sur sa face inférieure. Marque de tâcheron : « S » tourné vers la droite et horizontal. Les angles sont très saillants.

Références : J.-P. Sodini, 1987, catalogue n° 12, p. 505, et fig. 11, p. 516.



N°7 (IST X BEL 25)

Istanbul (Turquie). Quartier du Belediye. Endommagé à la base, aux angles de l'abaque (y compris les boutons médians) et aux extrémités saillantes des feuilles. Gros éclat sur la couronne inférieure.

Photo : I.82.V (JPS)

H. : 59 cm ; **lit de pose** : 57,5 cm ; **lit d'attente** : 85 cm.

2 couronnes d'acanthé molle avec revers attaché suivant une ligne ondulée et pointe sommitale détachée de la feuille. Hélices au tracé épais et régulier terminé par un enroulement en spirale autour d'une pastille centrale. Volute à large tranche marquée d'un sillon médian. Coussinet en léger retrait sous la couronne inférieure. Profil cylindrique.



Analogues : n°s 3 à 12 (IST X BEL 24, 27, 45, 50, 52, 70, 74, 75, 94).

Tore : sans doute un petit coussinet à profil plat en retrait sous la couronne inférieure.

Couronne inférieure : 8 f. à 5 l. et $([2+2]2+3)$ p. Large côte centrale légèrement évasée à la base. Lobes sommitaux détachés du calathos et détruits. Points de contact : 3/5. Lobes sommitaux : ?3.

Couronne supérieure : 8 f. à 5 l. et $([1+2]2+3?)$ p. sur les faces et $([1+3]2+5)$ p. aux angles. Nervures du lobe inférieur aussi longues que la nervure centrale à pédoncule triangulaire. Lobes sommitaux recourbés, sauf aux angles où seule la digitation centrale est détachée du calathos. Points de contact : 5. Lobes sommitaux : 2.3.

Hélices : tige en ruban plat au tracé courbe. Enroulement de la volute avec pastille centrale. Volute très ramassée, beaucoup plus large que haute. Sillon médian vaguement indiqué. Espace sous le bouton d'abaque bombé.

Abaque : 1 registre lisse, épais et rigide, aux angles très saillants. Les boutons d'abaque ont disparu.

Références : inédit.

N°8 (IST X BEL 75)

Istanbul (Turquie). Quartier du Belediye. Incomplet. Partie inférieure disparue (la moitié de la couronne inférieure). Lobes sommitaux et boutons d'abaque détruits.

Photo : II.8.VI (JPS)

H. : 40 cm cons. ; **lit d'attente** : 92 cm.

2 couronnes d'acanthé molle avec revers du lobe sommital détaché du calathos et mode de liaison à celui-ci ondulé. Hélices très larges et plates formant des volutes dont la tranche porte un sillon inégalement tracé. Mal travaillé : abaque d'épaisseur inégale.



Analogue : n° 42 (IST X BEL 48). **Comparables** : n°s 3 à 12 (IST X BEL 24, 25, 27, 45, 50, 52, 70, 74, 94).

Couronne inférieure : 8 f. à 5 l. et $([?+2]2+3)$ p. Espaces entre les lobes non visibles. Les lobes sommitaux à revers en corolle ont une attache ondulée avec le calathos. Points de contact : ?/5/2. Lobes sommitaux : 2.3?

Couronne supérieure : 8 f. à 5 l. et $([1+2]2+3)$ p. sur les faces et $([1+3]2+5)$ p. aux angles. Nervures du lobe inférieur identiques à celles du n° 7 (IST X BEL 25). Pédoncule triangulaire à la base de la nervure centrale. Lobes médians très étalés. Aux angles, seule la digitation centrale est recourbée. Points de contact : 5. Lobes sommitaux : 2.3.

Hélices : tige à ruban plat et large au bord inférieur bien dessiné, par opposition avec le bord supérieur au tracé hésitant et collé à la base de l'abaque. Enroulement assez volumineux. Sillon médian inégalement marqué. Espace entre les hélices en tronc de cône renversé.

Abaque : 1 registre lisse d'épaisseur irrégulière. Très déséquilibré.

Références : inédit.

Commentaire : noter l'asymétrie de l'abaque, tributaire du débordement des hélices.



N°9 (IST X BEL 75)

Istanbul (Turquie). Quartier du Belediye. Bien conservé.

Photo : I.92.IV (JPS)

H. : 60 cm ; lit de pose : 55 cm ; lit d'attente : 86 cm.

2 couronnes d'acanthé molle. Hélices externes. Abaque à 1 registre. Petit coussinet en retrait sous le lit de pose. Profil légèrement cintré.

Analogue : n° 6 (IST X BEL 50). Comparables : n° 3 à 12 (IST X BEL 24, 27, 45, 50, 70, 74, 94).

Tore : petit coussinet en retrait sous le lit de pose, à profil rectiligne.

Couronne inférieure : 8 f. à 5 l. et $([2+3]2+3)$ p. Feuilles à extrémités ovales. Nervures des digitations creusées plus profondément que la côte centrale. Espaces entre les lobes pincés et coudés. Points de contact : 3/5/2. Lobes sommitaux : détruits.

Couronne supérieure : 8 f. à 5 l. et $([1+3]2+5)$ p. La base de la couronne présente un contour polygonal dont les arêtes sont marquées par les côtes centrales des feuilles. Feuilles à pédoncule triangulaire. Espaces entre les lobes pincés et coudés. Points de contact : 5. Lobes sommitaux : détruits.

Hélices : tige en ruban plat au tracé arrondi s'amenuisant vers l'extérieur. Enroulement terminé en bille. Volute à sillon médian profondément marqué. Espace sous le bouton médian en tronc de cône renversé.

Abaque : 1 registre lisse et épais avec profil émoussé.

Références : inédit.



N°10 (IST X BEL 74)

Istanbul (Turquie). Quartier du Belediye. Incomplet. Partie inférieure détruite, jusqu'aux lobes sommitaux de la première couronne.

Photo : II.8.II (JPS)

H. : 33 cm cons. ; lit de pose : inconnu ; lit d'attente : 70 cm.

2 couronnes d'acanthé molle avec lobe sommital à attache ondulée avec le calathos. Hélices à large ruban plat terminé en crochet ou en spirale, suivant les faces. Tracé tangent à l'abaque sur la majeure partie de sa longueur. Abaque à 1 registre trapu.

Comparables : n° 3 à 12 (IST X BEL 24, 27, 45, 50, 70, 74, 94).

Couronne inférieure : 8 f. à 5 l. et $([?+?]2+3)$ p. Seuls les lobes sommitaux en corolle sont en partie conservés. L'attache ondulée avec le calathos est bien marquée. Pas de point de contact conservé. Lobes sommitaux : 1.3.

Couronne supérieure : 8 f. à 5 l. et $([1+2]2+3)$ p. sur les faces et $([1+3]2+3)$ p. aux angles, avec les mêmes caractéristiques que le chapiteau n° 3 (IST BEL X 24). La côte centrale présente un pédoncule à base triangulaire alternant avec le revers en corolle des feuilles inférieures. Points de contact : 5. Lobes sommitaux : 1.3.

Hélices : tige en large ruban plat, tangente à l'abaque sur lequel elle empiète, terminée en crochet. La surface située sous le bouton d'abaque est réduite, bombée et plutôt informe.

Abaque : 1 registre lisse et épais. Bouton médian de taille très réduite non décoré.

Références : inédit.



N°11 (IST X BEL 70)

Istanbul (Turquie). Quartier du Belediye. Endommagé sur la partie inférieure et sur l'un des angles de l'abaque.

Photo : II.10.II (JPS)

H. : 70 cm ; lit de pose : 60 cm ; lit d'attente : 72 cm.

2 couronnes de feuilles d'acanthé molle à lobe sommital détaché et attache ondulée avec le calathos. Volutes particulièrement protubérantes par rapport à l'abaque très mince. Coussinet en retrait sous la première couronne. Profil légèrement cintré.

Identique : n° 12 (IST X BEL 45). Analogues : n° 1 (IST X SOPH 1) et 2 (IST X SOPH 2). Comparables : n° 3 à 12 (IST X BEL 24, 27, 45, 50, 70, 74, 94).



Tore : petit coussinet en retrait et à profil plat sous la première couronne.

Couronne inférieure : 8 f. à 5 l. et $([2+3]2+3)$ p. Digitations charnues et largement nervurées. Points de contact : 3/5/2. Lobes sommitaux : 1.3.

Couronne supérieure : 8 f. à 5 l. et $([1+2]2+3)$ p. sur les faces et $([1+3]2+5)$ p. aux angles. Nervure centrale évasée avec pédoncule triangulaire. Les feuilles d'angle sont plus élancées et longues que celles du milieu des faces. Points de contact : 5. Lobes sommitaux : 1.3.

Hélices : tige en ruban plat de largeur constante terminée par un enroulement serré autour d'une pastille centrale. Volutes très épaisses et charnues portant un profond sillon médian. Calathos bombé sous le bouton d'abaque.

Abaque : 1 registre lisse. Lit inférieur très irrégulier. Les angles sont saillants et arrondis. Bouton d'abaque portant un décor en accolade sur sa partie inférieure.

Datation : 350-433 (TZ).

Références : T. Zollt, 1994, n° 303, pl. 38 et p. 118.

N° 12 (IST X BEL 45)

Istanbul (Turquie). Quartier du Belediye. Angles de l'abaque endommagés ainsi que plusieurs lobes sommitaux. Fractures sur la couronne inférieure. Nombreuses concrétions (béton).

Photo : 1983/7A (AP)

H. : 60 cm ; **lit de pose** : 55 cm ; **lit d'attente** : 70 cm.

2 couronnes de feuilles d'acanthé molle. Lit de pose avec coussinet en léger retrait. Présence de la marque de tâcheron « Θ » sur le lit de pose.

Identique : n° 11 (IST X BEL 70). **Analogue** : n° 1 (IST F SOPH 1).

Couronne inférieure : 8 f. à 5 l. et $([2+3]2+5)$ p. Lobe sommital recourbé avec revers godronné, digitations latérales retroussées « en ailes » et attache à la corbeille suivant une ligne ondulée. Lobe inférieur à nervures obliques parallèles à la nervure centrale. Points de contact : 3/5/2. Lobes sommitaux : 1.3.

Couronne supérieure : 8 f. à 5 l. et $([1+2]2+5?)$ p. sur les faces et $([1+3]2+5)$ p. aux angles. Seule est recourbée la digitation qui prolonge la côte centrale. Nervure des lobes inférieurs parallèle à la nervure centrale et aussi longue que celle-ci. Pédoncule triangulaire et évasé à associer à la ligne ondulée raccordant les lobes sommitaux de la couronne inférieure. Points de contact : 5. Lobes sommitaux : 1.3.

Hélices : tige à ruban à bord supérieur biseauté et tracé légèrement coudé, tangent à l'abaque sur les deux tiers de sa longueur. Enroulement serré de la volute, marquée par un profond sillon médian. Sous le bouton médian, calathos en tronc de cône très irrégulier qui empiète sur le lit inférieur de l'abaque.

Abaque : 1 registre lisse et épais. Les boutons médians sont détruits.

Datation : 350-433 (TZ).

Références : T. Zollt, 1994, n° 307, p. 119 et pl. 38.

N° 13 (IST R BODR 63)

Istanbul (Turquie). Bodrum Camii/Église du Myrelaion. Remployé, comme le suivant, dans la partie inférieure de l'église (colonne nord-est). Bien conservé, à l'exception de quelques lobes sommitaux.

Photo : II.13.V (JPS) ; IV.30.VI (AP)

H. : 51 cm ; **lit de pose** : 48 cm ; **lit d'attente** : 77 cm.

2 couronnes d'acanthé molle à lobe sommital recourbé et attache avec le calathos suivant une ligne ondulée. Hélices en ruban plat et tracé arrondi terminées par un enroulement en spirale autour d'une pastille centrale. Volute à profond sillon médian. Petit coussinet en retrait sous la corbeille. Abaque à 1 registre. Base légèrement bulbeuse.

Identiques : n° 14 (IST R BODR 63), 20 (IST X YEDI 1). **Analogue** : n° 19 (IST X MOS 3). **Comparable** : n° 16 (IST F STUD 5).

Tore : petit coussinet en retrait à profil rectiligne sous la couronne inférieure.

Couronne inférieure : 8 f. à 5 l. et $([2+3]2+3)$ p. dont les folioles à profonde nervure centrale ont l'extrémité légèrement triangulaire. Nervuration convergente mais indépendante pour les lobes inférieurs.



Lobes sommitaux à revers en corolle, pointe détachée et attache ondulée avec le calathos. Points de contact entre les feuilles : 3/5/2. Lobes sommitaux : ?.3.

Couronne supérieure : 8 f. à 5 l. et $([1+2]2+5)$ p. sur les faces et $([1+3]2+5)$ p. aux angles. Nervure centrale limitée à sa base par un pédoncule triangulaire contre lequel vient buter la nervure du lobe inférieur. Espaces entre les lobes pincés et coudés. Points de contact : 5. Lobes sommitaux : 1.3.

Hélices : tige à ruban plat au bord inférieur souligné. Enroulement en spirale terminé en bouton. Sillon médian de la volute bien marqué. Calathos entre les hélices en tronc de cône informe.

Abaque : 2 registres lisses séparés par un listel incisé au tiers supérieur. Les angles sont saillants et arrondis. Bouton médian portant un motif en accolade.

Datation : 400-425 (JPS) ; 440-470 (RK) ; 460-480 (CS).

Références : J. Ebersolt, 1909, fig. 21 p. 30 ; K. Wulzinger, 1913, p. 387, fig. 11 (schéma avec dimensions) ; *id.* *Archäologischer Anzeiger*, 1930, p. 432 ; R. Kautzsch, n° 159, p. 51 et pl. 12 ; H. Schlunk, 1964, pl. 74 b ; Th. F. Mathews, 1976, fig. 24-16, 24-18 ; W. Müller-Wiener, 1977, p. 107, fig. 188 ; C. Striker, 1981, p. 27 : « *they are dated reasonably to the period 460-480, by analogy to similar capitals in the cistern adjoining Saint John Stoudios* » (détruite récemment) et fig. 15-18, 32, 51-53 ; J. Kramer, 1997, fig. 36 et p. 141.

Commentaire : la disparité des datations proposées : 400-425 (Sodini), 440-470 (Kautzsch), 460-480 (Striker), est indicatrice de la durée de fabrication de ce type de chapiteaux.

N° 14 (IST R BODR 99)

Istanbul (Turquie). Bodrum Camii/Église du Myrelaion. Remployé comme le précédent dans la partie inférieure de l'église (colonne sud-est). Bien conservé sauf les lobes sommitaux des deux couronnes.

Photo : II.13.V (JPS) et IV.30.VI (AP)

H. : 51 cm ; **lit de pose** : 48 cm ; **lit d'attente** : 77 cm.

2 couronnes d'acanthé molle avec petit coussinet en retrait sous la corbeille. Hélices à tige en ruban plat terminé par un enroulement en bille. Abaque à 2 registres lisses. Profil légèrement bulbeux.

Identiques : n°s 13 (IST R BODR 63) et 20 (IST X YEDI 1).

Analogues : n°s 2 (IST F SOPH 2) et 19 (IST X MOS 3). **Comparable** : n° 16 (IST F STUD 15).

Tore : petit coussinet à profil rectiligne en retrait sous la couronne inférieure.

Couronne inférieure : 8 f. à 5 l. et $([2+3]2+?)$ p. dont les folioles à profonde nervure centrale ont l'extrémité légèrement triangulaire. Lobes sommitaux attachés au calathos suivant une ligne ondulée, avec revers en corolle et pointe détachée de la corbeille. Points de contact : 3/5/2. Lobes sommitaux : ?.3.

Couronne supérieure : 8 f. à 5 l. et $([1+2]2+3)$ p. sur les faces et $([1+3]2+5)$ p. aux angles, identiques aux feuilles du n° 13 (IST R BODR 63). Points de contact : 5. Lobes sommitaux : 1.3.

Hélices : tige en ruban plat dont le tracé légèrement saillant et arrondi se termine par un enroulement en large spirale. Les volutes d'angle sont épaisses, avec un profond sillon médian. Entre les hélices : calathos en tronc de cône vaguement bombé.

Abaque : 2 registres lisses séparés par un listel incisé au tiers supérieur. Bouton médian portant un motif en accolade.

Datation : 400-425 (JPS) ; 440-470 (RK) ; 460-480 (CS).

Références : voir n° 13 (IST R BODR 63).



N° 15 (GRE R THES 1)

Thessalonique (Grèce). Saint-Démétrius. Remployé dans le bras sud du transept (colonne est). Bien conservé à l'exception de quelques digitations sommitales cassées et d'un gros éclat sur un angle de l'abaque.

Photo : III.27.V (JPS)

2 couronnes d'acanthé molle. Petit coussinet en retrait sous le lit de pose. Hélices au tracé arrondi terminé par un enroulement en spirale. Abaque trapu sans décor. Profil en tronc de pyramide renversé.

Tore : petit coussinet en léger retrait sous la première couronne. Profil rectiligne.

Couronne inférieure : 8 f. à 5 l. et $([2+3]2+5)$ p. Lobes sommitaux à revers en corolle attachés à la corbeille par une ligne ondulée. La pointe



centrale est détachée de la corbeille. Noter que les nervures des lobes inférieurs dessinent un triangle. Points de contact : 3/5/2. Lobes sommitaux : 1.3.

Couronne supérieure : 8 f. à 5 l. et $([1+2]2+3)$ p. au milieu des faces et $([1+3]2+3)$ p. aux angles. Points de contact : 5. Lobes sommitaux : 1.3.

Hélices : tige en ruban plat s'amenuisant vers les volutes. Bord inférieur de la tige bien marqué. Enroulement assez serré en spirale autour d'une pastille centrale. Calathos, sous le bouton médian, en tronc de pyramide renversé.

Abaque : 1 registre lisse. Trapu et côtés concaves interrompus par le bouton médian, de forme carrée.

Datation : 450-475 (RK).

Références : R. Kautzsch, n° 218, p. 68 et 246 et pl. 16 ; W. Betsch, n° 73, p. 376.

Commentaire : la photo donnée par Kautzsch est si déformée qu'il est difficile de trouver des parentés assurées.

N° 16 (IST F STUD 5)

Istanbul (Turquie). Citerne au sud de Imrahor Camii/Saint-Jean-Studios. Situé sur la 2^e colonne, rangée de gauche, de la vue générale. Chapiteau détruit lors de l'explosion de la citerne en 1980. Bien conservé avant 1980.

Photo : Dumbarton Oaks

H. : 65cm. env. ; lit de pose : 54 cm. env.

2 couronnes d'acanthé molle avec lobe sommital recourbé et revers godronné à bord arrondi. Petit coussinet sous le lit de pose. Hélices formant une large volute. Abaque épais à 1 registre lisse. Profil plutôt cintré.

Identique : n° 12 (IST X BEL 45). **Analogues** : n°s 20 (IST X YEDI 1), 40 (IST R CIT FET 1).

Couronne inférieure : 8 f. à 5 l. et $([2+2]2+3)$ p. Large nervure centrale. Lobe sommital détaché de la corbeille au revers godronné avec bord festonné et une attache arrondie. Points de contact : 3/5/2. Lobes sommitaux : 1.3.

Couronne supérieure : 8 f. à 5 l. et $([1+2]2+3)$ p. sur les faces et $([1+3]2+3)$ p. aux angles. Lobes sommitaux avec les mêmes caractéristiques que ceux de la couronne inférieure. Points de contact : 5. Lobes sommitaux : 2.3.

Hélices : tige en ruban plat avec enroulement terminé en bille, formant une large volute. Tranche marquée d'un sillon médian. Entre les hélices : calathos bombé.

Abaque : 1 registre lisse. Abaque tabulaire et épais. Les angles sont plutôt saillants.

Références : R. Forchheimer et J. Strzygowski, 1893, n° 11, p. 66 ; J. Ebersolt, 1909, fig. 5, p. 8 ; A. Van Millingen, 1912, p. 50, 54 et pl. X, cite Gylles (De Topo. Constant. I. IV. C.9) qui dénombre 23 colonnes avec chapiteaux corinthiens ; R. Kautzsch, n° 157, p. 49-50, compte 24 chapiteaux ; W. Betsch, 1980, p. 196 et fig. 140, 141, 142, remarque (à juste titre) que tous les chapiteaux ne sont pas identiques (voir leurs proportions) ; il pense que la citerne est antérieure à l'église de 463, à cause de l'orientation du mur sud de celle-ci. De plus, tous s'accordent sur l'aspect « antiquisant » des feuilles des chapiteaux ; R. Janin, 1964, p. 215 ; W. Müller-Wiener, 1977, fig. 138, p. 147 (plan d'ensemble : citerne B 9) ; J. Kramer, fig. 28 et n° IV p. 140.

Commentaire : la photo qui a servi à l'analyse du chapiteau est fragmentaire et peu nette. Les remarques formulées pour ce spécimen sont donc à prendre avec réserve.

N° 17 (IST F STUD 6)

Istanbul (Turquie). Citerne au sud de Imrahor Camii/Saint-Jean-Studios. Situé sur la 3^e colonne, rangée de gauche, de la vue générale. Chapiteau détruit, comme le précédent, en 1980. Bien conservé.

Photo : Dumbarton Oaks

2 couronnes d'acanthé molle avec lobe sommital bien détaché de la corbeille et revers godronné et arrondi. Petit coussinet sous le lit de pose. Hélices au tracé arrondi. Abaque à 1 registre lisse. Profil légèrement cintré.

Identique : n° 16 (IST F STUD 5). **Analogues** : n°s 13 (IST R BODR 63), 40 (IST R CIT FET 1).

Couronne inférieure : 8 f. à 5 l. et $([2+3]2+3)$ p. Lobe sommital bien détaché de la corbeille avec revers godronné et bord festonné. Nervure centrale à base évasée.

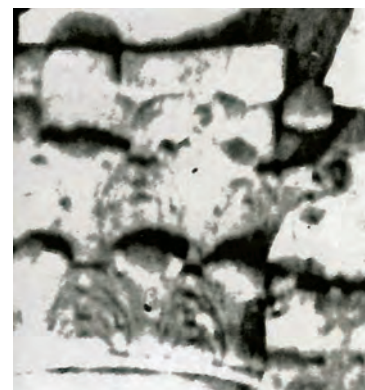

Points de contact : 3/5/2. Lobes sommitaux : 1.3.

Couronne supérieure : 8 f. à 5 l. dont on ne peut distinguer les digitations. Lobe sommital identique à celui de la couronne inférieure ? Lobes sommitaux : ?.?

Hélices : tige en ruban plat au tracé arrondi. Enroulement terminé en bille (?) avec large volute au sillon médian bien marqué.

Abaque : 1 registre lisse. Aspect tabulaire et épais.

Références : voir n° 16 (IST F STUD 5) et J. Kramer, fig. 29 et n° V, p. 140.

N° 18 (IST X GUL 1)

Istanbul (Turquie). Jardins du parc de Güllhane. Très endommagé dans sa partie supérieure ; quant à sa partie inférieure, elle est invisible car prise dans le macadam de la rue.

Photo : 1987-9/10 (AP)

H. : 52 cm cons. ; lit de pose : non cons. ; lit d'attente : 76 cm.

2 couronnes d'acanthé molle. Les lobes sommitaux présentent un revers arrondi prolongé par une pointe détachée de la corbeille. Hélices à peine marquées. Abaque à 1 registre.

Analogues : n° 1 (IST X SOPH 1) et 2 (IST X SOPH 2).

Couronne inférieure : 8 f. à 5 l. et ([?+3]2+3) p. Seuls les lobes sommitaux sont visibles : revers arrondis avec liaison au calathos ondulée et pointes centrales en crochet. Points de contact entre les feuilles : ?/?/2. Lobes sommitaux : 1.3.

Couronne supérieure : 8 f. à 5 l. et ([1+1]2+?) p. au milieu des faces et ([1+3]2+?) p. aux angles. Mêmes espaces entre les lobes que sur la couronne inférieure. Points de contact : 5. Lobes sommitaux : 1.3.

Hélices : tige en ruban plat à peine indiqué dont seule la naissance est conservée sur une face. Entre les hélices : surface bombée en tronc de cône renversé.

Abaque : détruit. Seul un bouton médian est conservé sur une face : contour arrondi et sans décor.

Références : inédit.



N° 19 (IST X MOS 3)

Istanbul (Turquie). Musée des mosaïques. Inventaire n° 360. Provenance inconnue. Bien conservé. Quelques éclats sur les lobes sommitaux. Concrétions sur la couronne inférieure.

Photo : 0605189-92 (AP)

H. : 53 cm ; lit de pose : 39 cm ; lit d'attente : 69 cm.

2 couronnes d'acanthé molle. Feuilles aux très larges nervures centrales. Les lobes sommitaux sont arrondis et terminés par une pointe détachée de la corbeille. Les hélices ont une tige s'amenuisant vers les angles et se terminant par un enroulement en spirale autour d'une pastille centrale. La volute d'angle porte un profond sillon médian. Abaque aux angles saillants portant un seul registre. Profil en tronc de pyramide. La base est bulbeuse.

Analogues : n° 23 (ISTR CIT DAR 1) et 26 (ISTR CIT DAR 18).

Tore : petit disque plat à profil rectiligne, en net retrait sous la couronne inférieure.

Couronne inférieure : 8 f. à 5 l. et ([2+3]2+5) p. séparées par des espaces pincés et coudés. Les digitations sont fortement nervurées. Lobes sommitaux liés par une attache ondulée au calathos. Digitations latérales retroussées. Digitation centrale en forme de pointe détachée de la feuille. Points de contact : 3/5/2. Lobes sommitaux : 1.3.

Couronne supérieure : 8 f. à 5 l. et ([1+3]2+5) p. identiques aux précédentes. Points de contact : 5. Lobes sommitaux : 1.3.

Hélices : tige en ruban plat s'amenuisant vers les angles du chapiteau et se terminant par un enroulement en spirale autour d'une pastille centrale. Volute épaisse et marquée d'un profond sillon médian. Calathos, sous le bouton médian, complètement masqué par la feuille médiane.

Abaque : 1 registre lisse aux côtés peu marqués. Angles saillants. Bouton d'abaque portant des stries sur le lit inférieur.

Références : inédit.



Commentaire : les feuilles médianes de la deuxième couronne sont plus hautes que les feuilles d'angle, ce qui est l'inverse de la pratique courante.

N° 20 (IST X YEDI 1)

Istanbul (Turquie). Château de Yedikule. Errant dans les jardins intérieurs. Provenance inconnue. Un des angles est détruit (abaque, hélices, feuilles de la couronne supérieure). Mortaise sur le lit de pose.

Photo : diapositive (AP)

H. : 53 cm ; lit de pose : 46 cm ; lit d'attente : non connu

2 couronnes d'acanthé molle avec lobe sommital étroit, détaché de la corbeille et lié au calathos par une attache ondulée. Petit coussinet au profil émoussé. Hélices à tige en ruban plat. Abaque à 2 registres. Base légèrement bulbeuse. Profil cylindrique.

Identique : n° 14 (IST R BODR 99). **Analogues** : n° 5 (IST X BEL 27), 12 (IST X BEL 45), 21 (IST R VEN 131).

Couronne inférieure : 8 f. à 5 l. et ([2+3]2+?) p. Foliolles ovales à pointes arrondies. Nervures organisées de manière indépendante sur chaque lobe, ce qui enlève à la nervure centrale son rôle prépondérant. Lobes sommitaux à revers en corolle. Espaces entre les lobes pincés et coudés. Points de contact : 3/5/2. Lobes sommitaux : ?.3.

Couronne supérieure : 8 f. à 5 l. et ([1+3]2+5?) p. présentant les mêmes caractéristiques que celles de la couronne inférieure. Nervures des lobes inférieurs indépendantes de la nervure centrale et se prolongeant jusqu'au pédoncule triangulaire qui termine la feuille. Points de contact : 5. Lobes sommitaux : ?.3.

Hélices : tige en ruban saillant au tracé presque vertical. Enroulement en spirale assez serrée. Large volute d'angle (détruite). Entre les hélices : calathos en tronc de cône renversé fortement bombé.

Abaque : 2 registres lisses séparés par un listel médian. Angles et boutons médians sont détruits.

Références : W. Betsch, p. 198 et fig. 143. L'auteur signale 2 exemplaires (voir tableau p. 360) ; T. Zollt, 1994, n° 318, p. 123 (décrit sans photo).

Commentaire : la hauteur importante de la zone non décorée à la base de la deuxième couronne peut s'expliquer par l'utilisation en hauteur du chapiteau ; voir n° 5 (IST X BEL 27).



N° 21 (ITA R VEN 131)

Venise (Italie). Basilique Saint-Marc. Remployé dans la galerie ouest. Assez bien conservé. Les lobes sommitaux de la couronne inférieure sont détruits.

Photo : IV.80.II (JPS)

H. : 43 cm ; lit de pose : inconnu ; lit d'attente : 57 cm.

2 couronnes d'acanthé molle mais raide ; la couronne inférieure est très courte (retravaillée au Moyen Âge). Hélices en position très latérale pourvues de volutes épaisses. Abaque à 2 registres et profil en retrait.

Analogues : n° 4 et 11 (IST X BEL 52 et 70) pour les hélices ; n° 40 (IST R CIT FET 1) pour la technique des feuilles. **Comparables** : n° 13 et 14 (IST R BODR 63 et 99) pour la couronne inférieure ; n° 20 (IST X YEDI 1) pour la couronne supérieure et la position des hélices.

Couronne inférieure : 8 f. à 3 l. et ([3]2+3?) p. Côte centrale étroite et régulière. Lobes sommitaux à attache ondulée avec le calathos et pointes détachées de la corbeille. Points de contact : 2/3. Lobes sommitaux : 1.3?

Couronne supérieure : 8 f. à 5 l. et ([1+3]2+3) p. Lobe sommital recourbé et bord arrondi. Pédoncule triangulaire vers lequel convergent nervures latérales et côte centrale des feuilles. Points de contact : 5. Lobes sommitaux : 1.3.

Hélices : tiges très latéralisées. Ruban au tracé vertical sur la moitié de sa longueur. Enroulement en volute serrée terminée en bille. Calathos très galbé et large.

Abaque : 2 registres séparés par un listel médian. Bouton d'abaque de petite taille au décor émoussé.

Datation : v^e et xiii^e siècles (UP).

Références : F. W. Deichmann, 1981, n° 582, p. 128 et pl. 43.

Commentaire : pour Deichmann, ce chapiteau n'est pas oriental (voir n. 6, p. 1). À notre avis, le rapprochement avec un spécimen de Venise (n° 356) est très contestable et la parenté avec les spécimens employés dans la Bodrum Camii rend erronée l'attribution à l'Occident de ce chapiteau.



N° 22 (IST R CIT DAR 22)

Istanbul (Turquie). Citerne située dans le jardin du Darüşşafaka, près de la Selim Camii. Remployé sur la 22^e colonne.

Très érodé. Nombreuses concrétions en calcaire sur la partie supérieure du chapiteau. Abaque délité. Le décor semble inachevé, les feuilles n'ayant que le lobe sommital formé.

Photo : 1987-11/11 (AP)

2 couronnes d'acanthé molle et schématique. Hélices aux tiges invisibles. Abaque sans doute à 1 registre dépourvu de boutons médians et de décor. Profil cylindrique. Base bulbeuse.

Analogue : n° 23 (IST R CIT DAR 1).

Couronne inférieure : 8 f. à 5 l. et $([2?+3?]2+3)$ p. Digitations seulement indiquées sur une partie des feuilles, ainsi que les espaces entre les lobes. Lobes sommitaux à revers godronnés et digitations latérales relevées « en ailes ». Points de contact : $??/??$. Lobes sommitaux : 1.3.

Couronne supérieure : 8 f. à 5 l. et $([?+?]2+?)$ p. Points de contact : $??/??$. Lobes sommitaux : 1.3.

Hélices : tige non dessinée. De l'enroulement ne subsiste que le renflement indiquant la volute qui semble présenter un sillon médian. Espace entre les hélices non visible.

Abaque : 1 registre sans doute sans décor. Côtés très peu creusés et angles à peine saillants. Trop endommagé pour être vraiment décrit.

Datation : première moitié du v^e siècle (WB).

Références : W. Betsch, fig. 32, p. 404.

Commentaire : différent par ses proportions des autres spécimens de la citerne (sauf le n° 23).



N° 23 (IST R CIT DAR 1)

Istanbul (Turquie). Citerne du Darüşşafaka. Remployé sur la colonne n° 1. Bien conservé. L'abaque et la couronne inférieure semblent inachevés. Traces d'érosion sur la corbeille (eau ?).

Photo : 1987-10/25 (AP)

2 couronnes d'acanthé molle. Hélices à implantation très latérale. Petit coussinet en retrait sous le lit de pose. Abaque lisse aux extrémités épaissies. Profil cylindrique.

Analogues : n° 22 (IST R CIT DAR 22) et 29 (IST R CIT DAR 23).

Tore : petit coussinet en retrait sous le lit de pose.

Couronne inférieure : 8 f. à 5 l. et $([2+3]2+5)$ p. Côte centrale épaisse mais indiquée très légèrement comme les contours des folioles latérales. Points de contact : $3/5?/2?$. Lobes sommitaux : 1.3.

Couronne supérieure : 8 f. à 5 l. et $([1+3]2+5)$ p. Côte centrale à extrémité évasée. Lobe sommital assez étalé. Digitation centrale du lobe sommital vigoureuse et pointue, placée en retrait sous la volute. Points de contact : 5. Lobes sommitaux : 1.3.

Hélices : tige à ruban sans doute plat, à peine esquissé. Tracé collé à la base de l'abaque. Enroulement terminé en bille. Volute assez épaisse avec un profond sillon médian. Entre les hélices : calathos informe.

Abaque : 1 registre lisse. Angles épaissis et plutôt saillants. L'ensemble de l'abaque ne semble pas avoir été lissé.

Datation : première moitié du v^e siècle (WB).

Références : W. Betsch, p. 62-63 considère que le chapiteau est décoloré.



N° 24 (IST R CIT DAR 14)

Istanbul (Turquie). Citerne du Darüşşafaka. Remployé sur la colonne n° 14. Bien conservé. Concrétions calcaires sur la corbeille. Lobes sommitaux érodés.

Photo : 1987-11/2 (AP)

2 couronnes d'acanthé molle. Hélices à enroulement terminé en bille. Abaque épais, trapu et lisse à épaisseur renforcée aux angles.

Identique : n° 26 (IST R CIT DAR 18). **Analogues** : n°s 22 et 23 (IST R CIT DAR 22 et 1).

Couronne inférieure : 8 f. à 5 l. et $([2+2]2+5)$ p. Digitations assez épaisses à nervures profondément indiquées et extrémités plutôt arrondies. Lobes sommitaux pointus à revers arrondis et godronnés. Points de contact : 3/5/2. Lobes sommitaux : 1.3.

Couronne supérieure : 8 f. à 5 l. et $([1+3]2+5)$ p. Lobes sommitaux bien détachés de la corbeille et recourbés. Digitations à extrémités arrondies. Points de contact : 5. Lobes sommitaux : 1.3.

Hélices : tige à ruban vaguement biseauté dont le tracé est accolé à la base de l'abaque sur la majeure partie de sa longueur. Enroulement terminé en bille. Volute courte et épaisse creusée d'un profond sillon médian. Entre les hélices : calathos informe.

Abaque : 1 registre lisse. Angles épais et nettement saillants. Traces d'outils sur son épiderme. Boutons médians arrondis et sans décor.

Datation : première moitié du v^e siècle (WB).

Références : W. Betsch, fig. 28, p. 404.

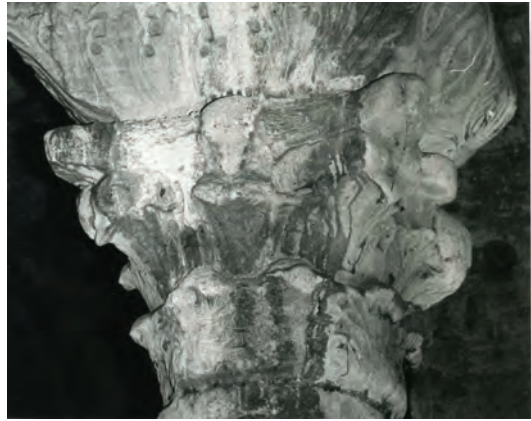

N° 25 (IST R CIT DAR 11)

Istanbul (Turquie). Citerne du Darüşşafaka. Remployé sur la colonne n° 11. Assez bien conservé, sauf quelques lobes sommitaux.

Photo : 1987-10/35 (AP)

2 couronnes d'acanthé molle. Petit coussinet en retrait sous le lit de pose. Hélices à enroulement en bille. Abaque à 1 registre lisse et angles saillants. Profil plutôt cylindrique et base bulbeuse.

Identique : n° 28 (IST R CIT DAR 4). **Analogues** : n° 13 (IST R BODR 63).

Tore : petit coussinet en retrait sous le lit de pose.

Couronne inférieure : 8 f. à 5 l. et $([2+3]2+5)$ p. Lobes sommitaux recourbés avec revers légèrement godronnés. Pointe centrale détachée et encadrée par des digitations latérales relevées. Espaces entre les lobes pincés et coudés. Points de contact entre les feuilles : 3/5/2. Lobes sommitaux : 1.3.

Couronne supérieure : 8 f. à 5 l. et $([1+2]2+5)$ p. au milieu des faces et $([1+3]2+5)$ p. aux angles. Lobes sommitaux recourbés, avec pointe centrale triangulaire. Longues nervures obliques des lobes inférieurs. Lobes sommitaux : 1.3.

Hélices : tige en ruban plat au tracé bien arrondi. Enroulement terminé en bille. Volute trapue avec sillon médian très marqué. Entre les hélices : calathos informe séparant la feuille supérieure du bouton d'abaque.

Abaque : 1 registre lisse aux angles très saillants au-dessus des volutes.

Datation : première moitié du v^e siècle (WB).

Références : W. Betsch, fig. 27, p. 403.



N° 26 (IST R CIT DAR 18)

Istanbul (Turquie). Citerne du Darüşşafaka. Remployé sur la colonne n° 18. Bien conservé.

Photo : 1987-11/7 (AP)

2 couronnes d'acanthé molle. Hélices à tige biseautée formant une volute dont la tranche porte un sillon médian. Abaque lisse avec bouton médian décoré d'un motif en accolade ; les angles sont saillants. Tore en disque plat sous le lit de pose. Profil plutôt cintré.

Identique : n° 24 (IST R CIT DAR 14). **Analogue** : n° 25 (IST R CIT DAR 11).

Tore : disque à profil plat de faible épaisseur.

Couronne inférieure : 8 f. à 5 l. et $([2+3]2+5)$ p. Côte centrale épaisse et large. Profonde nervuration des digitations dont l'extrémité est légèrement arrondie. Lobes sommitaux recourbés légèrement « cassés » avec revers arrondis et godronnés. Points de contact : 3/5/2. Lobes sommitaux : 1.3.

Couronne supérieure : 8 f. à 5 l. et $([1+2]2+?)$ p. sur les faces et $([1+3]2+5)$ p. aux angles. Base des nervures centrales terminée en « V » renversé. Lobes sommitaux identiques à ceux de la couronne inférieure. Points de contact : 5. Lobes sommitaux : 1.3.

Hélices : tige à ruban plutôt biseauté. Enroulement terminé en bille. Tige accolée à la base de l'abaque sur une partie de son tracé. Volute épaisse à large sillon médian. Entre les hélices : calathos bombé mordant sur l'abaque, sous le bouton de celui-ci et prenant une forme triangulaire à cet endroit.

Abaque : 1 registre lisse marqué par des boutons médians décorés. L'un d'eux présente un motif en accolade.

Datation : début du v^e siècle (WB).

Références : W. Betsch, fig. 21, p. 402.

Commentaire : rappelle les spécimens d'Égypte par le rendu du bouton médian et surtout de la pointe, qui marque le calathos, sous le bouton médian.



N° 27 (IST R CIT DAR 24)

Istanbul (Turquie). Citerne du Darüşşafaka. Remployé sur la colonne n° 24. Assez bien conservé. Traces de concrétions calcaires sur un angle de l'abaque et la deuxième couronne. Décor émoussé.

Photo : 1987-11/13 (AP)

2 couronnes d'acanthé molle et schématique. Digitations tracées superficiellement. Tore à profil arrondi. Hélices aux tiges mal indiquées. Abaque lisse. Profil en tronc de pyramide renversé.

Identique : n° 28 (IST R CIT DAR 4). **Analogue** : n° 25 (IST R CIT DAR 11). **Comparable** : n° 29 (IST R CIT DAR 23).

Tore : lisse à profil légèrement arrondi (en fait, mal défini).

Couronne inférieure : 8 f. à 5 l. et $([2+3]2+5)$ p. Lobe sommital recourbé à profil cassé. Pointe centrale collée à la corbeille et peut-être percée d'un trou à la base. Espaces entre les lobes très pincés et coudés. Points de contact : 3/5/2. Lobes sommitaux : 1.2?

Couronne supérieure : 8 f. à 5 l. et $([1+2]2+5)$ p. Feuilles des angles peu nervurées, la côte centrale n'étant pas toujours indiquée et la pointe du lobe sommital très discrète. Feuilles du milieu des faces semblables à celles de la couronne inférieure. Points de contact : 5. Lobes sommitaux : 1.1.

Hélices : tige en ruban plat au tracé presque horizontal tangent à la base de l'abaque terminé par un enroulement en bille. Volute marquée d'un profond sillon médian. Entre les hélices : calathos informe et réduit, ne conservant de la forme traditionnelle en tronc de cône renversé que le bord biseauté.

Abaque : 1 registre lisse avec bouton médian de profil arrondi. Angles épaissis.

Datation : première moitié du v^e siècle (W.B).

Références : W. Betsch, fig. 14, p. 400.



N° 28 (IST R CIT DAR 4)

Istanbul (Turquie). Citerne du Darüßsafaka. Remployé sur la colonne n° 4. Assez bien conservé. Quelques lobes sommitaux et boutons d'abaque ont disparu. Epiderme émoussé rendant le décor peu lisible.
Photo : 1987-10/27 (AP)

2 couronnes d'acanthé molle schématique et mal dessinée. Hélices au tracé non ébauché. Abaque à 1 registre lisse. Tore à profil plat.

Analogue : n° 25 (IST R CIT DAR 11). **Comparable** : n° 29 (IST R CIT DAR 23).

Tore : lisse à profil plat.

Couronne inférieure : 8 f. à 5 l. et $([2+3]2+3)$ p. Lobe sommital recourbé à revers légèrement godronné. Nervures des feuilles et contours des digitations difficilement distinguables : inachèvement ou usure ? Points de contact : 3/5/2?. Lobes sommitaux : 1.3.

Couronne supérieure : 8 f. à 5 l. et $([1+3]2+5)$ p. Lobe sommital recourbé et assez étalé avec un revers légèrement godronné. Espaces entre les lobes pincés et coudés. Points de contact : 5?. Lobes sommitaux : 1.3.

Hélices : tige non tracée. Enroulement lui aussi inexistant. Volute informe ne présentant pas de sillon médian. Espace placé sous le bouton d'abaque sans décor, comme l'ensemble de cette partie du chapiteau.

Abaque : 1 registre lisse. Bouton d'abaque cassé.

Datation : première moitié du v^e siècle (WB).

Références : W. Betsch, fig. 36, p. 406.



N° 29 (IST R CIT DAR 23)

Istanbul (Turquie). Citerne du Darüßsafaka. Remployé sur la colonne n° 23. Assez bien conservé. Donne l'impression d'un chapiteau inachevé (détail des digitations non exécuté). Traces de quelques dommages : deux faces ont perdu la feuille centrale de la deuxième couronne. Petit coussinet sous le lit de pose très mal délimité.
Photo : 1987-11/12 (AP)

2 couronnes d'acanthé molle et schématique. Petit coussinet en retrait sous le lit de pose. Hélices au tracé arrondi. Abaque à 1 registre lisse. Profil plutôt bulbeux.

Identique : n° 25 (IST R CIT DAR 11). **Analogues** : n° 24 et 26 (IST R CIT DAR 14 et 18).

Tore : petit coussinet en retrait sous le lit de pose.

Couronne inférieure : 8 f. à 5 l. et $([2+3]2+5)$ p. Digitations à peine incisées. Espaces entre les lobes difficiles à discerner. Lobe sommital recourbé et légèrement cassé avec revers godronné et digitations latérales retroussées « en ailes ». Points de contact : 3/5/2. Lobes sommitaux : 1.3.

Couronne supérieure : 8 f. à 5 l. et $([1+3]2+5)$ p. Lobe sommital recourbé et terminé en pointe triangulaire. Feuilles du milieu des faces arrachées. On devine les espaces entre les lobes et les points de contact : 5?. Lobes sommitaux : 1.3.

Hélices : tige en ruban plat accolé à la base de l'abaque sur la plus grande partie de sa longueur et terminée par un enroulement en bille. Volute épaisse au sillon médian assez profond. Entre les hélices : calathos informe occupant le petit espace laissé libre sous le bouton médian de l'abaque.

Abaque : 1 registre lisse avec épaissement aux angles. Boutons médians au tracé arrondi.

Datation : première moitié du v^e siècle (WB).

Références : W. Betsch, fig. 22, p. 402.



TYPE I/A

CHAPITEAUX À DEUX COURONNES D'ACANTHE MOLLE

A.2 - CHAPITEAUX À ACANTHE TRÈS SCHÉMATIQUE ET DIGITATIONS SOMMITALES EN POINTE



N° 30 (IST F STUD 1)

Istanbul (Turquie). Citerne au sud de Saint-Jean-Stoudios, sur la 1^{re} colonne de la vue générale. Bien conservé à part quelques lobes sommitaux. Disparu depuis la destruction de la citerne en 1980.

Photo : Artamantoff (Dumbarton Oaks)

2 couronnes d'acanthé molle schématique aux espaces entre les lobes coudés et pincés. Hélices au tracé arrondi terminé en spirale, parfois à peine esquissé. Lobe sommital au revers godronné dont la pointe est détachée de la côte principale. Coussinet sous le lit de pose. Profil cylindrique.

Identiques : n° 13 et 14 (IST R BODR 63, 99), n° 31 à 33 (IST F STUD 2, 3, 4). **Analogue** : n° 39 (GRE F CHIO 1). **Comparable** : n° 38, pour le profil (IST X IRE 174).

Couronne inférieure : 8 f. à 5 l. et $([2+3]2+3)$ p. Lobes inférieurs aux nervures obliques indépendantes de la nervure centrale. Lobes sommitaux recourbés avec digitations latérales étirées et bords festonnés. Revers godronnés. Côte médiane à base évasée. Digitations à pointes triangulaires. Points de contact entre les feuilles : 3/5/2. Lobes sommitaux : 1.3.

Couronne supérieure : 8 f. à 5 l. et $([1+2]2+3)$ p. sur les faces et $([1+3]2+5)$ p. aux angles. Espaces entre les lobes pincés et obliques. Nervure de la digitation supérieure du lobe médian parallèle à l'espace le séparant du lobe supérieur. Nervures des lobes inférieurs parallèles à la nervure centrale. Pédoncule triangulaire à la base de la feuille. Points de contact : 5. Lobes sommitaux : 1.3.

Hélices : tige en ruban plat au tracé arrondi s'amenuisant vers les volutes. Enroulement assez lâche terminé en spirale. Volute d'angle portant un net sillon médian. Surface légèrement bombée sous le bouton médian de l'abaque.

Abaque : 1 registre lisse. Profil concave. Bouton médian avec décor en accolade. Angles légèrement abaissés.

Datation : 460-480 (RK) ; vers 463 (F/St) ; avant 463 (WB).

Références : voir n° 16 et J. Kramer, 1997, sans doute fig. 30 et n° VI, p. 140.

Commentaire : l'argument archéologique datant d'avant 463 (en fait 453) la citerne de Saint-Jean-Stoudios est convaincant et permet de placer la fabrication de cette série dans la première moitié du v^e siècle.



N° 31 (IST F STUD 2)

Istanbul (Turquie). Citerne au sud de Saint-Jean-Stoudios, sur la 2^e colonne de la vue générale. Bien conservé. Détruit depuis 1980.

Photo : Artamantoff (Dumbarton Oaks)

2 couronnes d'acanthé molle schématique aux espaces entre les lobes coudés et pincés. Hélices au tracé arrondi terminé en spirale, parfois à peine esquissé. Lobe sommital au revers godronné dont la pointe est collée à la côte principale. Coussinet sous le lit de pose. Profil cylindrique.

Identique, analogue et comparable : n° 30 (IST F STUD 1).

Hélices : tige à ruban plat identique à celle du n° 30 (IST F STUD 1).

Abaque : 1 registre lisse identique à celui du n° 30 (IST F STUD 1).

Couronne inférieure : 8 f. à 5 l. et $([2+3]2+3)$ p. identiques à celles du chapiteau n° 30 à l'exception de la digitation sommitale. Points de contact entre les feuilles : 3/5/2. Lobes sommitaux : 1.1.

Couronne supérieure : 8 f. à 5 l. et $([1+2]2+3)$ p. sur les faces et $([1+3]2+5)$ p. aux angles, identiques à celles du n° 30 (IST F STUD 1). Points de contact : 5. Lobes sommitaux : 1.3.

Datation : 460-480 (RK) ; vers 463 (F/St) ; avant 463 (WB).

Références : voir n° 16 et J. Kramer, sans doute fig. 31 et n° VII p. 140.



N° 32 (IST F STUD 3)

Istanbul (Turquie). Citerne au sud de Saint-Jean-Stoudios, sur la 3^e colonne de la vue générale. Bien conservé. Détruit depuis 1980.

Photo : Artamantoff (Dumbarton Oaks).

2 couronnes d'acanthé molle schématique aux espaces entre les lobes coudés et pincés. Hélices au tracé arrondi terminé en spirale. Lobe sommital au revers godronné dont la pointe est détachée de la côte principale. Coussinet sous le lit de pose. Profil cylindrique.

Identique, Analogue et Comparable : n° 30 (IST F STUD 1).

Couronne inférieure : 8 f. à 5 l. et ([2+3]2+3) p. identiques à celles du n° 30 (IST F STUD 1) à l'exception de la digitation sommitale. Points de contact entre les feuilles : 3/5/2. Lobes sommitaux : 1.2.

Couronne supérieure : 8 f. à 5 l. et ([1+2]2+3) p. sur les faces et ([1+3]2+5) p. aux angles, identiques à celles du n° 30. Points de contact : 5. Lobes sommitaux : 1.3.

Hélices : tige en ruban plat s'amenuisant vers les volutes, au tracé arrondi, identique au n° 30 (IST F STUD 1).

Abaque : 1 registre lisse identique au n° 30 (IST F STUD 1).

Datation : 460-480 (RK) ; vers 463 (F/St) ; avant 463 (WB).

Références : voir n° 16 et J. Kramer, 1997, sans doute fig. 32 et n° VIII p. 140.



N° 33 (IST F STUD 4)

Istanbul (Turquie). Citerne au sud de Saint-Jean-Stoudios, sur la 4^e colonne de la vue générale. Bien conservé. Détruit depuis 1980.

Photo : Artamantoff (Dumbarton Oaks).

2 couronnes d'acanthé molle schématique aux espaces entre les lobes coudés et pincés. Hélices au tracé arrondi terminé en spirale. Lobe sommital au revers godronné dont la pointe est collée à la côte principale et percée d'un trou à la base. Coussinet sous le lit de pose. Profil cylindrique.

Identique, analogue et Comparable : n° 30 (IST F STUD 1).

Couronne inférieure : 8 f. à 5 l. et ([2+3]2+3) p. Lobes inférieurs aux nervures obliques indépendantes de la nervure centrale. Lobes sommitaux recourbés avec digitations latérales étirées et bords festonnés ; la pointe centrale est collée à la feuille et percée d'un trou à la base. Le revers est godronné. Côte médiane à base évasée. Digitations à pointes triangulaires. Points de contact entre les feuilles : 3/5/2. Lobes sommitaux : 1.2.

Couronne supérieure : 8 f. à 5 l. et ([1+2]2+3) p. sur les faces et ([1+3]2+5) p. aux angles. Nervure de la digitation supérieure du lobe médian parallèle à l'espace séparant ce lobe du lobe supérieur. Nervures des lobes inférieurs parallèles à la nervure centrale. Pédoncule triangulaire à la base de la feuille. Points de contact : 5. Lobes sommitaux : 1.3.

Hélices : tige en ruban plat s'amenuisant vers les volutes et au tracé arrondi. Enroulement assez lâche terminé en spirale. La volute d'angle porte un net sillon médian. Surface légèrement bombée sous le bouton médian de l'abaque.

Abaque : 1 registre lisse. Profil concave. Bouton médian avec décor en accolade. Angles légèrement abaissés.

Datation : 460-480 (RK) ; vers 463 (F/St) ; avant 463 (WB).

Références : voir n° 16 et J. Kramer, sans doute fig. 33 et n° IX p. 140.



N° 34 (LBN R BEYR 18)

Beyrouth (Liban). Remployé sur une colonne engagée de la mosquée el-Omari (ancienne église Saint-Jean-Baptiste-des-Chevaliers). Demi-chapiteau bien conservé. La partie haute a été retravaillée tardivement.

Photo : Jean-Pierre Sodini

2 rangées d'acanthé molle. Coussinet à profil circulaire sous la couronne inférieure. Feuille centrale de la couronne supérieure retravaillée en collerette de feuillettes verticales, reprises sur le bouton d'abaque.

Tore : lisse à profil en boudin.

Couronne inférieure : 8 f. à 5 l. et $([2+1]2+5)$ p. dont ne sont conservées que 4 feuilles. Lobes sommitaux à pointe recourbée et collée sur la côte centrale. Espaces entre les lobes incisés comme des nervures, pincés et coudés. Points de contact : 3/5. Lobes sommitaux : 1.1.

Couronne supérieure : 8 f. à 5 l. et $([1+2]2+3)$ p. sur les faces et $([1+3]2+5)$ p. aux angles (seulement 3 feuilles et demie sont visibles). La modification de la feuille centrale ne permet pas de distinguer le nombre de digitations des lobes médians. L'espace séparant les 2 couronnes est assez large et sans décor. Le lobe sommital de la feuille centrale a été repris et présente actuellement une sorte de collerette à feuillettes lisses (5) placée dans l'axe du bouton d'abaque. Espaces entre les lobes incisés comme sur la couronne inférieure. Points de contact : 5. Lobes sommitaux : 1.1.

Hélices : tracé courbe en large ruban saillant qui se termine par un enroulement en spirale autour d'une bille centrale. La volute porte un net sillon médian. Calathos en tronc de cône.

Abaque : 2 registres séparés par un listel soigneusement incisé. Bouton médian retravaillé et portant une rangée de feuillettes lisses verticales.

Références : inédit.

Commentaire : chapiteau présentant les proportions et ensembles décoratifs des spécimens du type. Deux constatations : sans doute achevé sur place (voir le non-respect du nombre des lobes, points de contact) ; de plus il a été « modernisé » à l'époque médiévale, au moment de son remploi dans l'église.



N° 35 (LBN R BEYR 17)

Beyrouth (Liban). Remployé sur une colonne engagée de la mosquée el-Omari (ancienne église Saint-Jean-Baptiste-des-Chevaliers). Demi-chapiteau bien conservé. La partie haute a été retravaillée tardivement.

Photo : Jean-Pierre Sodini

2 rangées d'acanthé molle. Espaces entre les lobes pincés et coudés. Coussinet à profil circulaire sous la cour inférieure. Surface sous le bouton médian de l'abaque retravaillé.

Analogie : n° 34 (LBN R BEYR 18).

Tore : lisse à profil en boudin.

Couronne inférieure : 7? f. à 5 l. et $([2+2]2+3)$ p. Lobe sommital recourbé « en pointe » et collé à la nervure centrale. Points de contact : 3/5. Lobes sommitaux : 1.1.

Couronne supérieure : 8 f. à 5 l. et $([1+2]2+3)$ p. sur les faces et $([1+3]2+3)$ p. aux angles. Espaces pincés et coudés. Lobe sommital « en pointe » comme sur la couronne précédente. Points de contact : 5/2. Lobes sommitaux : 1.1.

Hélices : tige en ruban plat à tracé oblique et enroulement en spirale de petite taille. La zone du calathos a été retravaillée et porte 2 petites hélices internes s'enroulant sur le bouton médian de l'abaque. La volute d'angle porte un sillon médian à peine esquissé.

Abaque : 2 registres séparés par un listel bien incisé. Bouton médian portant l'enroulement des hélices internes, rajoutées tardivement.

Références : inédit.

Commentaire : certainement exporté, épannelé et achevé sur place. On note que l'une des feuilles de la couronne inférieure est pourvue de lobes médians ayant une et deux digitations. Il a été retravaillé lors de son remploi au Moyen Âge.



N° 36 (GR F NIC 1)

Nikopolis (Grèce). Trouvé dans le narthex de la basilique de Doumetios (fouilles de G. Sotiriou en 1916). Sans doute conservé au musée de Nikopolis. Manquent presque la moitié du chapiteau, un angle, un bouton médian de l'abaque et les lobes sommitaux des feuilles d'acanthé.

H. : 32 cm ; lit de pose : 32 cm ; lit d'attente : 45 cm.

2 couronnes d'acanthé molle très raide dont les digitations portent des nervures disposées en parallèle de part et d'autre de la côte centrale. Petit coussinet sous le lit de pose. Hélices externes à tige biseautée terminées par un enroulement en spirale. La volute d'angle n'est pas visible. Abaque à 2 registres aux côtés presque rectilignes. Profil en tronc de pyramide renversé.

Analogues : n° 37 (IST X MUS 1), 39 (GRE F CHIO 1).

Tore : petit coussinet en retrait sous la couronne inférieure et à profil rectiligne.

Couronne inférieure : 8 f. à 3 l. et ([3]2+3) p. de part et d'autre d'une côte centrale étroite et régulière. Les lobes sommitaux sont étalés et contigus, avec un revers à fort godron central, certainement terminé par une pointe centrale détachée (cassée). Points de contact entre les feuilles : 3/3/5. Lobes sommitaux : ?.3.

Couronne supérieure : 8 f. à 3 l. et ([2?]2+3) p. identiques aux précédentes. Lobe sommital avec traces d'une attache avec le calathos très arrondie. Points de contact : 3. Lobes sommitaux : ?.?.

Hélices : tige à large ruban plat mordant sur le lit inférieur de l'abaque. Enroulement assez lâche autour d'une pastille centrale. La volute d'angle n'est pas visible. Entre les hélices, le calathos a quasiment disparu.

Abaque : 2 registres lisses. Assez épais et tabulaire. Côtés rectilignes, angles non saillants.

Datation : 450-500 (GS) ; 450-475 (RK).

Références : Philadelphus, *Archeologikè Ephemeris*, 1918, p. 37 et fig. 4 ; R. Kautzsch, n° 216, p. 68; voir aussi G. Sotiriou, 1929, p. 206.

Commentaire : Philadelphus rapproche ce chapiteau d'un spécimen du musée de Berlin (voir O. Wulff, 1909, I, p. 56, n° 165-166) et renvoie (à tort, à notre avis) à Kalenderhane et Saint-Laurent à Rome. Les feuilles à 3 lobes sont rares et surtout présentes sur des chapiteaux exportés (voir en Italie, n° 21).



N° 37 (IST X MUS 1)

Istanbul (Turquie). Musée archéologique, dans le jardin 2. Inventaire n° 3278. Bon état. Quelques pointes sommitales sont détruites. Réutilisé en vasque.

Photo : 152-4/1976 (AP)

H. : 54 cm ; lit de pose : 47 cm ; lit d'attente : 70 cm.

2 couronnes d'acanthé molle assez raide et schématique. Espaces entre les lobes pincés et coudés avec naissance « en coin ». Hélices réduites presque collées contre l'abaque. Volutes formées par l'enroulement en spirale des tiges et portant une tranche marquée d'un profond sillon médian. Abaque à 1 registre aux angles saillants portant la marque de tâcheron « BA ». Base bulbeuse. Profil légèrement cintré.

Analogues : n° 38 (IST X IRE 174) surtout pour le rendu des feuilles. **Comparables** : n° 1 (IST X SOPH 1) et 2 (IST X SOPH 2).

Couronne inférieure : 8 f. à 5 l. et ([2+2]2+3) p. Partie inférieure de la couronne assez haute, ce qui entraîne un allongement des nervures des lobes inférieurs (celles-ci sont verticales et tout à fait parallèles à la côte centrale). Les lobes sommitaux très étalés sont recourbés et solidement attachés à la corbeille par un tenon oblique formant un godron médian sur le revers. Digitation centrale en pointe détachée de la corbeille. Points de contact entre les feuilles : 3/5. Lobes sommitaux : 1.3.

Couronne supérieure : 8 f. à 5 l. et ([1+2]2+3) p. sur les faces et ([1+3]2+5) p. aux angles. Les feuilles des angles sont plus développées et plus hautes que celles des faces, au lobe sommital particulièrement étalé. Celui-ci est très endommagé. Nervure centrale évasée à la base. Pointe recourbée très étalée au milieu des faces. Languette étroite aux angles, sous les hélices. Points de contact : 5. Lobes sommitaux : 1.3.

Hélices : tracé oblique et irrégulier prenant naissance sur les côtés des feuilles. Bord inférieur de la tige bien indiqué, à l'inverse du bord supérieur. Enroulements ramassés, peu volumineux, terminés en spirale autour



d'une bille centrale. Volute d'angle avec une tranche à sillon médian. Noter que le calathos, au centre des faces, est pratiquement inexistant.

Abaque : 1 registre lisse, large et irrégulier. Les angles sont très saillants au-dessus des volutes d'angle. Pas de décor, hormis des boutons médians très saillants et plutôt minces par rapport aux faces concaves de l'abaque. Marque de tâcheron « BA » sur une même face.

Datation : 460-480 (d'après RK) ; 350-433 (TZ).

Références : cité par T. Zollt, 1994, n° 315, p. 122.

Commentaire : noter la sécheresse des détails, et le traitement identique des nervures (très profondes) et des espaces destinés à faire jouer l'ombre. Manque-t-il une opération dans la fabrication ?

N° 38 (IST X IRE 174)

Istanbul (Turquie). Jardins devant Sainte-Irène. Chapiteau inachevé assez bien conservé, sauf la partie supérieure et les lobes sommitaux des feuilles des 2 couronnes.

Photo : 1987-7/3 (AP)

H. : 62 cm ; lit de pose : 57,6 cm ; lit d'attente : 70 cm (cons).

2 couronnes d'acanthé molle schématique posées sur un petit coussinet en retrait par rapport à la surface de la première couronne. Hélices rendues par une sorte de boudin informe (inachèvement ou imitation de pratiques courantes sur les chapiteaux de type II/E ?). Abaque à 1 registre lisse. Profil légèrement cintré.

Identique : n° 37 (IST X MUS 1). **Analogues** : n°s 1 et 2 (IST F SOPH 1, 2).

Comparable aux chapiteaux inachevés de la citerne du parc de Gülhane.

Tore : petit coussinet à profil rectiligne en retrait sous la couronne inférieure.

Couronne inférieure : 7 f. à 5 l. et $([2+2]2+3?)$ p. portant une très large côte centrale s'évasant à la base. Lobe sommital collé au calathos et présentant un trou de trépan transversal à la base de la pointe centrale. Le revers de celui-ci est arrondi et godronné. Espaces entre les lobes pincés et obliques travaillés de manière identique aux nervures des folioles. Points de contact : 3/5. Lobes sommitaux : 1.2.

Couronne supérieure : 8 f. à 5 l. et $([1+1]2+3?)$ p. sur les faces et $([1+2]2+5?)$ p. aux angles. Feuilles placées de manière maladroite sur la corbeille. Points de contact : 5. Lobes sommitaux : ??.

Hélices : seulement épannelées, en forme de bourrelet indéfini. Volutes apparemment non indiquées.

Abaque : 1 registre lisse très détruit. Boutons d'abaque détruits.

Références : inédit.



N° 39 (GRE F CHIO 1)

Saint-Isidore (Chios). Conservé au musée ? Une moitié semble avoir disparu. Lobes sommitaux et angles de l'abaque détruits.

2 couronnes d'acanthé molle très raide. Espaces entre les lobes très fortement pincés et coudés. Petit coussinet en retrait sous le lit de pose. Hélices au tracé presque biseauté terminé par un enroulement en bille. Volutes d'angle marquées d'un net sillon médian. Abaque très trapu, sans doute inachevé.

Identiques : 3 spécimens provenant de la même église (non vus).

Analogues : n°s 1 et 2 (IST F SOPH 1, 2).

Tore : petit coussinet en retrait sous la première couronne ayant un profil rectiligne.

Couronne inférieure : 8 f. à 5 l. et $([2+3]2+3?)$ p. Nervures très rigides ; celles des lobes inférieurs étant indépendantes de la nervure centrale. Extrémité du lobe sommital non identifiable car détruit, mais attache avec le calathos bien visible suivant une ligne ondulée. Points de contact : 2/5. Lobes sommitaux : ??.

Couronne supérieure : 8 f. à 5 l. et $([1+2?]2+3?)$ p. sur les faces et $([1+3?]2+5?)$ p. aux angles. Nervure centrale à la base évasée et limitée par un pédoncule triangulaire. Feuilles des angles plus développées que les feuilles des faces. Points de contact : 5. Lobes sommitaux : ??.

Hélices : tige à ruban biseauté, en légère saillie par rapport à l'abaque. Enroulement serré de la volute terminé en bille. Calathos sous le bouton d'abaque très réduit (à cause de la hauteur de la feuille centrale de la deuxième couronne).



Abaque : 1 registre lisse trapu, au profil concave et en retrait par rapport à la corbeille. Boutons médians carrés. Inachevé ?

Datation : 465-475 (RK) ; début du v^e siècle (WB) ; milieu du vi^e siècle (CIP) ; avant 573-94 (CB).

Références : G. Sotiriou, 1929, p. 191 ; A. K. Orlandos, 1930, pl. 5, 1 ; R. Kautzsch, n° 217, p. 68 ; W. Betsch, 1980, p. 201-202 et fig. 147-148. Selon ce dernier, ces 4 chapiteaux proviendraient d'un chargement de bateau effectué au début du v^e siècle. C. I. Pennas, *Chios, a Conference at the Homereion, Chios, 1984*, Oxford, 1986, fig. 16, p. 334, date ce chapiteau du milieu du vi^e siècle, par analogie avec des spécimens de Saint-Jean d'Éphèse (qui ne sont pas de ce type). C. Barsanti, 1989, note 169, p. 139 considère qu'il appartient, avec deux autres, à l'église mentionnée par Grégoire de Tours (573-594), *De gloria martyrum*, p. 101.

Commentaire : il s'agit d'un spécimen très proche des chapiteaux de la Sainte-Sophie théodosienne. Inachèvement intéressant. Les rapprochements proposés par R. Kautzsch (chapiteau de Sicyone, K.215 et de Nikopolis, K.216) me semblent abusifs.



TYPE I/A

CHAPITEAUX À DEUX COURONNES D'ACANTHE MOLLE

A.3 - CHAPITEAUX À CORBEILLE EN POLYÈDRE



N° 40 (IST R CIT FET 1)

Istanbul (Turquie). Citerne située sous la Fethiye Camii/ Pammakaristos. Remployé sur la colonne n° 11 à partir du nord-ouest. Assez bien conservé.

2 couronnes d'acanthé molle et schématique de hauteur très différente (la couronne supérieure est très réduite). Petit coussinet en retrait sous le lit de pose. Hélices externes terminées par un enroulement en spirale autour d'une pastille centrale. Pas d'abaque. Base légèrement bulbeuse. Profil cylindrique.

Identique : n° 20 (IST X YEDI 1) pour la structure des feuilles de la couronne inférieure.

Tore : petit coussinet en retrait sous la couronne inférieure.

Couronne inférieure : 8 f. à 5 l. et $([2+3]2+3)$ p. Feuille à

côte centrale plutôt étroite. Lobe sommital recourbé à revers en corolle et pointe détachée du calathos. Attache avec la corbeille suivant une ligne ondulée. Points de contact entre les feuilles : 3/5/2. Lobes sommitaux : 1.3.

Couronne supérieure : 8 f. à 5 l. et $([1+3]2+3)$ p. de hauteur très réduite par rapport à celle des feuilles de la première couronne. Détails des lobes peu visibles. Côte de la feuille médiane saillante, donnant à cette partie du chapiteau une allure de polyèdre. Base des feuilles d'angle marquée par un pédoncule triangulaire. Lobes sommitaux en corolle, avec une pointe centrale détachée de la feuille. Points de contact : 5. Lobes sommitaux : 1.3.

Hélices : tige à large ruban plat au tracé courbe. Enroulement serré. Calathos, sous le bouton médian, en section de tronc de cône renversé.

Abaque : 1 registre lisse. Boutons médians disparus.

Datation : 375-395 (WB).

Références : K. Wulzinger, 1913, p. 374-376 ; H. Hallensleben, 1963-64, pl. 63 b, fig. 1 et p. 153, l'auteur donne un plan de la citerne, fig. 5, p. 149 ; voir aussi C. Mango et E. J. W. Hawkins, 1964, fig. 1 et 2 et p. 321 ; W. Müller-Wiener, 1977, p. 134-135 ; W. Betsch, 1980, p. 188, fig. 132, attribue ce chapiteau à l'époque théodosienne (sans justification) et y repère (à mon avis sans raison) l'apparition des feuilles d'acanthé épineuse : « *this capital has a foliage pattern in which nascent masks appear in the spaces between the leaves, but the masks are not consciously shared in the design, to the detriment of the leaves* » ; J. Kramer, 1997, p. 141-142 et fig. 37.

Commentaire : Müller-Wiener renvoie à Forchheimer-Strzygowski de manière erronée, car ces derniers ne parlent pas de cette citerne.



N° 41 (TUR X IZM 4)

Izmit (Turquie). Musée archéologique. Inventaire n° 44. Très endommagé : manque la partie supérieure à partir du lobe supérieur de la deuxième couronne.

Photo : 1987-2/32a – 34a (AP)

H. : 44 cm cons. ; lit de pose : 35,5 cm ; lit d'attente : inconnu.

2 couronnes d'acanthé molle. La deuxième couronne présente un périmètre octogonal particulièrement visible à la hauteur de la base des feuilles.

Analogue : n° 40 (IST R CIT FET 1) qui présente une surface en polyèdre au niveau de la deuxième couronne.

Couronne inférieure : 8 f. à 5 l. et $([2+3]2+3)$ p. Lobe sommital bien détaché avec revers très arrondi et godronné. Noter l'épaisseur des digitations supérieures du lobe médian qui font nettement saillie par rapport au calathos visible juste au-dessus. Points de contact : 5/3. Lobes sommitaux : 1?.3.

Couronne supérieure : 8 f. à 5 l. et $([2+?]2+?)$ p. Lobe inférieur avec une digitation à deux nervures convergentes. Côte centrale en saillie formant une arête qui détermine les angles d'un polyèdre visible en cet endroit de la corbeille. Points de contact conservés : 5/?. Lobes sommitaux : ??.

Hélices : non conservées.

Abaque : non conservé.

Références : inédit.



N° 42 (IST X BEL 48)

Istanbul (Turquie). Place du Belediye. Base endommagée : lit de pose inexistant. Nombreux éclats sur la couronne inférieure. Lobes sommitaux des feuilles détruits. Boutons d'abaque disparus ainsi qu'un angle de l'abaque.

Photo : I-94-III (JPS)

2 couronnes d'acanthé molle dont les lobes sont séparés par des espaces pincés et coudés. Lobes sommitaux en corolle à pointe détachée de la feuille. Les hélices au large ruban plat s'enroulent autour d'une petite bille centrale et forment une volute à tranche vaguement concave (inachevée ?). Abaque hésitant, à listel médian très irrégulier et angles saillants. Profil cylindrique.

Analogues : n°4 (IST X BEL 52) et 8 (IST X BEL 75). **Comparable** : n°7 (IST X BEL (50)).



Couronne inférieure : 8 f. à 5 l. et ([2+3]2+3) p. tellement endommagées qu'on ne distingue plus les lobes. En revanche, l'attache ondulée du lobe sommital est encore très visible. Points de contact : ?/5/2. Lobes sommitaux : 2?3.

Couronne supérieure : 8 f. à 5 l. et ([1+2]2+3) p. sur les faces et ([1+3]2+5) p. aux angles. Seule la digitation médiane des feuilles d'angle est recourbée. Nervure du lobe inférieur parallèle à la nervure centrale et tendant vers le pédoncule triangulaire d'où elle jaillit. Côte centrale de la feuille en saillie comme sur le n°4 (IST X BEL 52). Points de contact : 5. Lobes sommitaux : 2.3.

Hélices : tige en ruban plat au tracé pratiquement horizontal, en vertu de l'espace exigu laissé par le sculpteur à cette partie du chapiteau. Sous la tige, espace particulièrement bien creusé. Enroulement serré terminé en bille. Volute plus large que haute avec sillon médian bien marqué. Surface sous le bouton d'abaque bombée.

Abaque : 2 registres marqués par un listel médian incisé de manière très hésitante et ondulée.

Références : inédit.



TYPE I/A

CHAPITEAUX À DEUX COURONNES D'ACANTHE MOLLE

A.4 - CHAPITEAUX AUX ANGLES D'ABAQUE ÉPAISSIS



N° 43 (IST F TOP 12)

Istanbul (Turquie). Musée de Topkapi. Trouvé en fouilles en 1962 (lieu inconnu). Gros éclat sur l'abaque (angle et au moins un bouton médian). Partie basse de la couronne inférieure remodelée (décor des lobes inférieurs enlevé, tore en net retrait créé).

H. : 57 cm ; lit de pose : 36 cm ; lit d'attente : 68 cm.

2 couronnes d'acanthé molle plutôt schématique. Lobes séparés par des espaces pincés. Lobes sommitaux arrondis en corolle et liés au calathos par une attache ondulée. Pointes détachées de la corbeille. Hélices en rubans arrondis terminés par une spirale avec bille centrale. Volute à tranche épaisse marquée par un profond sillon médian. Abaque à 1 registre épais. Angles saillants et épaissis. Profil non restituable.

Couronne inférieure : 8 f. à 5 l. et $([?+3]2+3)$ p. aux digitations épaisses. Large côte centrale. Lobe sommital terminé par un revers arrondi en corolle. Pointe centrale détachée de la corbeille et encadrée par des digitations retroussées « en ailes ». Points de contact : $?/3$. Lobes sommitaux : 1?4.

Couronne supérieure : 8 f. à 5 l. et $([1+2]2+3)$ p. au milieu de faces et $([1+3]2+5)$ p. aux angles. Feuilles identiques aux précédentes, avec un rendu maladroit. Espaces séparant les lobes traités de la même façon que les nervures des digitations. Revers de la feuille centrale très étalé. Points de contact : 5. Lobes sommitaux : 1.4.

Hélices : tige en large ruban plat appuyé contre la base de l'abaque sur la majeure partie de son tracé. Enroulement terminé en spirale autour d'une bille centrale. Volute épaisse, avec un profond sillon médian. Calathos vaguement bombé.

Abaque : 1 registre lisse sommairement traité. Angles saillants et épaissis. Bouton médian disparu.

Références : H. Tezcan, 1989, n°433 et p. 316.



N° 44 (TUR F ANT 1)

Antakya (Turquie). Musée archéologique ? Trouvé dans les fouilles du bain F (Antioche 13, B533-A293) : il appartenait sans doute en remploi à la colonnade entourant la mosaïque datée de 537/8. En nombreux fragments jointifs et donc assez bien conservé, à l'exception du lit de pose et sans doute d'un angle.

Photo : V-7/42 (JPS)

H. : 54 cm ; lit de pose : 53,5 cm ; lit d'attente : 8 cm.

2 couronnes d'acanthé difficilement identifiable : la couronne inférieure présente une acanthé dont les espaces entre les lobes sont plus ouverts que de coutume tandis que la couronne supérieure présente des feuilles d'acanthé molle « classique ». Lobes sommitaux étalés à pointe collée à la feuille. Hélices en ruban nettement saillant formant une volute à profond sillon médian. Abaque à 2 registres. Profil en tronc de pyramide renversé.

Identiques : 45 à 47 (TUR F ANT 117, 118, 119). **Analogues** : 16 et 17 (IST F STUD 6, 7), 31 à 33 (IST F STUD 2, 3, 4) selon Stillwell, n° 37 (IST X MUS 1), surtout pour la deuxième couronne avec digitations à très longues nervures. **Comparable** : n° 38 (IST X IRE 174).

Couronne inférieure : 6 f. à 5 l. et $([2+2]2+3)$ p. Lobe sommital très étalé avec digitation médiane collée sur la nervure centrale et revers aplati très légèrement godronné. Nervures profondément creusées, côte centrale plutôt étroite. Espaces entre les lobes coudés avec oeil presque ovale. Points de contact entre les feuilles : 3/5. Lobes sommitaux : 1.1.

Couronne supérieure : 8 f. à 5 l. et $([1+1]2+3)$ p. sur les faces et $([1+2]2+3)$ p. aux angles. Lobes inférieurs à très longues nervures verticales, parallèles à la côte centrale. Noter la disproportion entre la hauteur de cette couronne et la précédente, beaucoup plus trapue. Points de contact : 5. Lobes sommitaux : 1.1.

Hélices : tige en ruban plat terminé par une volute à enroulement assez lâche. La partie sous la tige est bien marquée. Volute plus large que haute, au sillon médian fortement creusé. Calathos, sous le bouton médian, faiblement bombé car de taille très réduite.

Abaque : 2 registres lisses séparés par un listel médian très marqué. Bouton d'abaque portant un motif en accolade. Angles légèrement abaissés.



Datation : certainement antérieur à 480 (RS).

Références : R. Stillwell, 1941, n° 7, p. 151 et pl. 33.

Commentaire : ce chapiteau présente quelques originalités. Tout d'abord, l'indétermination des feuilles mi-molles, mi-épineuses de la couronne inférieure témoigne d'un achèvement local. Ensuite, la maladresse dans l'utilisation des volumes (feuilles de travers, décalées) rappelle les séries au fini quelconque de la place du Belediye, c'est-à-dire des productions de grande série. Enfin, la particularité de la digitation centrale du lobe sommital, collée au calathos, caractérise plutôt des chapiteaux inachevés de ce type, comme ceux de la citerne de Gülhane (pl. 224, 3), ou des chapiteaux de type I/c : à Beyrouth, n° 142 (LBN R BEYR 39), à Istanbul, n°s 175 (IST F TOP 1), 184 (IST X MUS 35) et conforte l'idée d'un achèvement local.

N° 45 (TUR F ANT 119)

Antakya (Turquie). Musée archéologique ? Trouvé, comme le précédent dans la fouille du bain F (Antioche 13, B 682-A297). Bien conservé.

Photo : V-7/42 (JPS)

H. : 54 cm ; **lit de pose** : 53 cm ; **lit d'attente** : 78 cm.

2 couronnes d'acanthé schématiques, la couronne inférieure étant très courte. Lobes séparés par des espaces presque ovales, plus ouverts que ceux que l'on trouve normalement avec l'acanthé molle. Lobes sommitaux étalés avec une pointe collée à la feuille et des digitations latérales retroussées. Hélices en ruban nettement saillant et assez marqué formant une volute à profond sillon médian. Abaque à 2 registres, angles épaissis et arrondis. Profil en tronc de pyramide renversé.

Identiques : n°s 44 (TUR F ANT 1), 46, 47 (TUR F ANT 117, 118).

Analogues : n°s 11, 12 (IST X BEL 70, 45), 16, 17 (IST F STUD 5, 6), 30 à 33 (IST F STUD 1, 2, 3, 4). **Comparable** : n° 38 (IST X IRE 174).

Tore : petit coussinet à profil rectiligne sous la couronne inférieure.

Couronne inférieure : 6 f. à 5 l. et $([2+2]2+5)$ p. Lobe sommital très étalé avec digitation médiane collée sur la nervure centrale et digitations latérales retroussées. Revers aplati et très légèrement godronné. Nervures profondément creusées, côte centrale s'évasant largement vers la base. Points de contact : 3/5. Lobes sommitaux : 1.1.

Couronne supérieure : 8 f. à 5 l. et $([1+1]2+3)$ p. sur les faces et $([1+2]2+3)$ p. aux angles. Lobes inférieurs à très longues nervures verticales, parallèles à la côte centrale. Noter la disproportion entre la hauteur de cette couronne et la précédente, beaucoup plus courte. Points de contact : 5. Lobes sommitaux : 1.1.

Hélices : tige en épais ruban plat terminé par une volute à enroulement assez lâche. Partie sous la tige bien marquée. Volute plus large que haute, au sillon médian fortement creusé. Sous le bouton médian : calathos peu marqué et faiblement bombé car de taille très réduite.

Abaque : 2 registres lisses séparés par un listel médian très marqué. Bouton d'abaque portant un motif en accolade. Angles arrondis et nettement épaissis.

Datation : certainement antérieur à 480 (RS).

Références : R. Stillwell, 1941, n° 8, p. 151 et pl. 33.

Commentaire : ce chapiteau présente les mêmes originalités que le chapiteau précédent n° 44.

N° 46 (TUR F ANT 117)

Antakya (Turquie). Musée archéologique ? Trouvé, comme les précédents, dans la fouille du bain F (Antioche 13, B 533-A293). En très bon état.

Photo : V-7/42 (JPS)

H. : 59,6 cm ; **lit de pose** : 54 cm ; **lit d'attente** : 70 cm.

2 couronnes d'acanthé schématique dont les lobes sont séparés par des espaces plus ouverts que de coutume. Lobes sommitaux étalés à pointe collée à la feuille et digitations latérales retroussées « en ailes ». Hélices en ruban nettement saillant et marqué formant une volute à profond sillon médian. Abaque à 2 registres dont l'un des côtés porte l'inscription « Τὸ ἸΑΛΟΥΣΤΡΠΙΩ ». Les angles sont arrondis et épaissis. Profil en tronc de pyramide.

Identiques : n°s 44, 45 (TUR F ANT 1, 119). **Analogue** : comme le précédent. **Comparable** : n° 38 (IST X IRE 174).



Couronne inférieure : 6 f. à 5 l. et ([2+2]2+3) p. Lobe sommital très étalé avec digitation médiane collée sur la nervure centrale et revers aplati très légèrement godronné. Nervures profondément creusées, côte centrale étroite très largement évasée vers la base. Espaces entre les lobes coudés avec oeil presque ovale. Points de contact entre les feuilles : 3/5. Lobes sommitaux : 1.1.

Couronne supérieure : 8 f. à 5 l. et ([1+1]2+3) p. sur les faces et ([1+2]2+3) p. aux angles. Lobes inférieurs avec de très longues nervures verticales, parallèles à la côte centrale. Noter la disproportion entre la hauteur de cette couronne et la précédente, beaucoup plus trapue. Espaces entre les lobes pincés et coudés. Points de contact : 5. Lobes sommitaux : 1.1.

Hélices : tige en ruban plat terminé par une volute à enroulement assez lâche. Partie sous la tige bien marquée. Volute plus large que haute, au sillon médian fortement creusé. Sous le bouton médian : calathos peu marqué et faiblement bombé car de taille très réduite.

Abaque : 2 registres lisses séparés par un listel médian très marqué. Bouton d'abaque portant un motif en accolade. Angles légèrement abaissés. Inscription peinte sur l'un des côtés : « Το ΙΛΛΟΥΣΤΠΙΩ ».

Datation : antérieur à 480 (RS).

Références : R. Stillwell, 1941, n° 5, p. 151 et pl. 33 ; voir P. Botteri, « Arbitraire d'un éditeur et extraits disparus : Photius 244 et Diodore de Sicile », *MEFRA*, 95, 2, 1983, p. 669, à propos de l'appellation : « Το ΙΛΛΟΥΣΤΠΙΩ ».

Commentaire : l'inscription fait certainement référence au rang du commanditaire. Jusqu'à l'époque de Justinien, la dignité « d'*illustris* » est la plus importante au Sénat. Photius au IX^e siècle rappelle qu'elle est la troisième après le patriciat.

N° 47 (TUR F ANT 118)

Antakya (Turquie). Sans doute conservé au musée d'Antakya. Trouvé, comme les précédents, dans la fouille du bain F (Antioche, secteur 13-F, A420-A246). En très nombreux fragments jointifs et donc assez bien conservé, à l'exception du lit de pose et sans doute d'un angle.

Photo : V-7/42 (JPS)

H. : 54 cm ; **lit de pose** : 53,5 cm ; **lit d'attente** : 78 cm.

2 couronnes d'acanthé schématique, la couronne inférieure étant moins haute que la deuxième. Les espaces entre les lobes sont plus ouverts que de coutume, avec oeil presque ovale. Lobes sommitaux étalés et à pointe collée à la feuille. Hélices en ruban nettement saillant et marqué formant une volute à profond sillon médian. Abaque à 2 registres. Profil en tronc de pyramide renversé.

Identiques : n°s 44, 45, 46 (TUR F ANT 1, 117, 119). **Analogues** : n°s 16, 17 (IST F STUD 5, 6), 30 à 33 (IST F STUD 1, 2, 3, 4). **Comparable** : n° 38 (IST X IRE 174).

Couronne inférieure : 6 f. à 5 l. et ([2+2]2+3) p. Lobe sommital très étalé avec digitation médiane collée sur la nervure centrale et revers aplati très légèrement godronné. Nervures profondément creusées, côte centrale plutôt étroite. Points de contact entre les feuilles : 3/5. Lobes sommitaux : 1.1.

Couronne supérieure : 8 f. à 5 l. et ([1+1]2+3) p. sur les faces et ([1+2]2+3) p. aux angles. Lobes inférieurs à très longues nervures verticales, parallèles à la côte centrale. Cette couronne est nettement plus haute que la précédente. Points de contact : 5. Lobes sommitaux : 1.1.

Hélices : tige en ruban plat terminé par une volute à enroulement assez lâche. Partie sous la tige bien marquée. Volute au sillon médian fortement creusé et plus large que haute. Sous le bouton médian : calathos peu marqué et faiblement bombé car de hauteur très réduite.

Abaque : 2 registres lisses séparés par un listel médian très marqué. Bouton d'abaque portant un motif en accolade. Angles légèrement abaissés.

Datation : antérieur à 480 (RS).

Références : R. Stillwell, 1941, n° 6, p. 151 et pl. 33.

Commentaire : ce chapiteau présente les mêmes originalités que les précédents.



TYPE I/A

CHAPITEAUX À DEUX COURONNES D'ACANTHE MOLLE

A.5 - CHAPITEAUX DE FABRICATION LOCALE



N° 48 (CHY R MON 1)

Monagri (Chypre). Remployé dans le porche de l'église des Archangezi. Très bien conservé.

Photo : 8239-1 et 2 (AP)

2 couronnes d'acanthé molle aux lobes séparés par des espaces pincés et coudés. Les lobes sommitaux sont arrondis avec un revers godronné et marqué par une digitation centrale creusée en canal. Les hélices ont un ruban saillant en forme de cordon se terminant par un enroulement en spirale autour d'une bille centrale. Tranche étroite marquée par un sillon médian. Calathos en tronc de cône renversé avec lèvre biseautée. Abaque à 2 fins registres. Profil cylindrique.

Analogue : n° 50 (CHY R MON 1). **Comparable** : n° 66 (RFA X FRA 4) pour la partie inférieure.

Couronne inférieure : 8 f. à 5 l. et $([2+3]2+5)$ p. Lobe sommital fixé au calathos par une attache ondulée, avec un revers godronné marqué par une pointe centrale creusée en canal. Points de contact : $3/4/2$. Lobes sommitaux : 0.3.

Couronne supérieure : 8 f. à 3 l. et $([3]2+3)$ p. identiques aux précédentes. Pas de point de contact. Lobes sommitaux : ?3.

Hélices : tige à ruban saillant au tracé arrondi terminé par un enroulement en spirale autour d'une pastille centrale. Volute étroite marquée d'un profond sillon médian. Calathos en tronc de cône renversé bordé par une lèvre biseautée.

Abaque : 2 registres lisses séparés par un listel médian. Angles non saillants. Boutons médians décorés : sur une face : croix inscrite dans une couronne d'où partent deux lemnisques placés sur le calathos.

Datation : v^e siècle (GS).

Références : G. Sotiriou, 1935, pl. 134.



N° 49 (ISR R JERU 5)

Jérusalem (Israël). Remployé sur la place du Temple, côté sud, tour du milieu. Bien conservé, sauf une feuille de la couronne inférieure qui a disparu.

Photo : III-59-III (JPS)

2 couronnes d'acanthé molle avec espaces entre les lobes pincés et coudés. Hélices à tige très arrondie séparées par un calathos à lèvre biseautée. Abaque à 2 registres. Profil en tronc de pyramide. Base bulbeuse.

Identique : n° 56 (EGY R CAI 28). **Analogue** : n° 52 (RFA X FRA 9).

Couronne inférieure : 8 f. à 5 l. et $([1+3]2+3)$ p. Lobe sommital détaché de la corbeille mais très proche de celle-ci. Longues nervures latérales. Points de contact : $3/3$. Lobes sommitaux : 2.3.

Couronne supérieure : 8 f. à 5 l. et $([1+2]2+5)$ p. Très longue côte centrale s'encastant profondément entre les lobes sommitaux de la couronne inférieure. Points de contact : $3/5$. Noter que le triangle inférieur est simplement dessiné et non évidé. Lobes sommitaux : 2.3.

Hélices : tige à ruban en boudin et tracé arrondi avec enroulement lâche formant la volute. Celle-ci est étroite et porte un canal médian. Entre les hélices, surface en tronc de cône renversé au bord profilé.

Abaque : 2 registres lisses. Bouton médian très saillant avec décor en triangle sur sa face inférieure.

Datation : 430-460 (RK).

Références : R. Kautzsch, n° 345, pl. 22 et p. 111. L'auteur range ce chapiteau dans son groupe 6.



N° 50 (CHY R MON 2)

Monagri (Chypre). Remployé dans le porche de l'église des Archangesi. Bien conservé.

Photo : 8239-1 et 2 (AP)

2 couronnes d'acanthé molle schématique dont les lobes sont séparés par des espaces pincés et coudés. Les lobes sommitaux sont arrondis avec un revers portant des « globules ». Hélices au tracé en ruban arrondi et saillant terminé par un enroulement en spirale. Volutes à tranche étroite avec sillon médian. Abaque à 2 registres, côtés presque rectilignes et boutons saillants. Profil cylindrique.

Identique : n° 66 (RFA X FRA 4). **Analogue** : n° 57 (EGY R CAI 24).

Couronne inférieure : 8 f. à 5 l. et $([2+3]2+5)$ p. Lobe sommital fixé au calathos par une attache ondulée. Le revers porte des globules de part et d'autre de la pointe centrale. Points de contact : 3/3. Lobes sommitaux : 0.1.

Couronne supérieure : 8 f. à 3 l. et $([3]2+3)$ p. identiques aux précédentes.

Une grande partie de la surface séparant les deux couronnes n'est pas décorée. Pas de point de contact. Lobes sommitaux : 0.3.

Hélices : tige à ruban saillant au tracé arrondi dont l'enroulement se termine par une pastille centrale. Volute étroite marquée d'un sillon médian. Calathos en tronc de cône à lèvre fortement biseautée.

Abaque : 2 registres lisses séparés par un listel médian. Angles non saillants. Boutons médians décorés.

Références : inédit.

Commentaire : à rapprocher d'un spécimen conservé au Musée copte du Caire ; voir P. Pensabene, 1993, n° 454, p. 412 et pl. 52.



N° 51 (ISR X BGUB 1)

Beth Guvrin (Israël). Bien conservé.

Photo : V/8-20 et 21 (JPS)

2 couronnes d'acanthé molle dont les lobes sommitaux sont ramassés et arrondis, avec un revers creusé en canal. Petit coussinet en retrait sous le lit de pose. Hélices à enroulement serré en spirale. Abaque à 2 registres avec bouton médian marqué, sur sa face inférieure d'un décor en accolade. Profil cylindrique.

Analogues : n°s 57, 58 (EGY R CAI 24, 29). **Comparables** : n°s 48 (CHY R MON 1), 50 (CHY R MON 2).

Tore : petit coussinet à profil rectiligne légèrement en retrait sous la couronne inférieure.

Couronne inférieure : 8 f. à 5 l. et $([1+3]2+3)$ p. Lobe sommital recourbé au bord godronné. Points de contact : 4/2. Lobes sommitaux : 0.3.

Couronne supérieure : 8 f. à 3 l. et $([1]2+3)$ p. Pas d'espaces entre les lobes ni de points de contact. Lobes sommitaux : 0.3.

Hélices : tige à large ruban légèrement saillant placé de manière très latérale. La tranche de la volute est creusée d'un canal médian. Entre les hélices, calathos en tronc de cône renversé avec lèvre biseautée.

Abaque : 2 registres lisses. Bouton médian portant un décor en chevron sur la face inférieure. Angles effilés et peu saillants.

Références : M. Fisher, *The Development of the Corinthian Capital*, (thèse dactylographiée), Tel Aviv, 1979, pl. 89, 2.



N° 52 (RFA X FRA 9)

Francfort (RFA). Musée archéologique. Inventaire n° M16. Trouvé dans les fouilles du sanctuaire d'Abu Mina (près d'Alexandrie en Égypte). Bien conservé.

Photo : II.98.I (JPS)

2 couronnes d'acanthé molle. Hélices au tracé bien arrondi séparées par un calathos en tronc de cône nettement marqué. Abaque à 2 registres avec bouton médian saillant. Profil plutôt conique. Base très légèrement bulbeuse.

Identique n° 53 (RFA X FRA 9). Analogues : n° 49 (ISR X BGUB 1), 59 (EGY R CAI 30). **Comparable** : n° 65 (RFA X FRA 3).

Couronne inférieure : 8 f. à 5 l. et ([2+3]2+5) p. Lobe sommital à revers godronné et surface d'ancrage arrondi. La pointe sommitale est creusée en canal. Points de contact : 3/4/2. Lobes sommitaux : 0.3.

Couronne supérieure : 8 f. à 5 l. et ([1+3]2+5) p. Lobe sommital à revers arrondi et godronné. Nervure centrale très profonde qui occupe tout l'espace séparant les lobes sommitaux de la couronne inférieure. Espaces entre les lobes pincés et droits. Points de contact : 3. Lobes sommitaux : 0.3.

Hélices : tige à ruban plat saillant au tracé courbe terminé par un enroulement assez volumineux autour d'une bille centrale nettement saillante. La volute semble étroite.

Abaque : 2 registres lisses. Profil chanfreiné. Bouton médian occupé sur une face par une croix latine en relief. Les angles sont effilés et plutôt saillants.

Datation : 430-475 (RK).

Références : R. Kautzsch, n° 129, pl. 9 et p. 35.



N° 53 (EGY X ALE 19)

Alexandrie (Égypte). Musée gréco-romain. Trouvé dans les fouilles du sanctuaire d'Abu Mina. Bien conservé : un angle de l'abaque est émoussé, quelques lobes sommitaux sont érodés.

Photo : II.98.II (JPS)

2 couronnes d'acanthé molle. Hélices au tracé bien arrondi séparées par une surface en tronc de cône. Abaque à 2 registres avec bouton médian portant une croix latine qui occupe une partie de la surface décrite précédemment. Profil plutôt conique. Base très légèrement bulbeuse.

Identique : n° 54 (EGY R CAI 9). **Analogue** : n° 59 (EGY R CAI 30). **Comparable** : n° 65 (RFA X FRA 3).

Couronne inférieure : 8 f. à 5 l. et ([1+3]2+3) p. Lobe sommital à revers godronné et surface d'ancrage arrondie. Points de contact : 4/2. Lobes sommitaux : 1.3.

Couronne supérieure : 8 f. à 3 l. et ([3]2+3) p. Lobe sommital à revers arrondi et godronné. Nervure centrale très profonde qui occupe tout l'espace séparant les lobes sommitaux de la couronne inférieure. Espaces entre les lobes pincés et droits. Points de contact : 3. Lobes sommitaux : ?3.

Hélices : tige à ruban arrondi au tracé courbe terminé par un enroulement assez volumineux. Entre les hélices : surface en tronc de cône renversé occupée par une partie de la croix qui est principalement placée sur le bouton d'abaque.

Abaque : 2 registres lisses. Profil chanfreiné. Bouton médian occupé sur une face par une croix latine en relief. Angles effilés et plutôt saillants.

Datation : 430-475 (RK).

Références : R. Kautzsch, n° 126, pl. 9 et p. 35. Un chapiteau identique est conservé à Abu Mina : voir G. et H. G. Severin, 1987, fig. 30, p. 36 ; un autre est au musée de Francfort, inventaire n° 5 (*ibid.* fig. 3, p. 37) ; P. Pensabene, Rome, 1993, n° 479, p. 418 et pl. 56.



N° 54 (EGY R CAI 9)

Le Caire (Égypte). Remployé sur une colonne de la mosquée En-Nâsir. Bien conservé, sauf les pointes des feuilles.

Photo : II.98.V (JPS)

2 couronnes d'acanthé molle. Hélices à enroulement volumineux. Abaque à 2 registres (?) avec croix sculptée sur le bouton médian et sur la surface en tronc de cône placée entre les hélices.

Analogue : n° 65 (RFA X FRA 3). **Comparable** : n° 53 (EGY X ALE 19).

Couronne inférieure : 8 f. à 5 l. et ([2+3]2+5) p. Côte centrale assez fine. Digitations à extrémité ovale. Pointe du lobe sommital très recourbée et pointue tandis que le revers de l'ensemble du lobe est godronné. Espaces entre les lobes pincés et coudés. Points de contact entre les feuilles : 5/2. Lobes sommitaux : 0.3.

Couronne supérieure : 8 f. à 3 l. et ([3]2+3) p. Une profonde incision placée sous le lobe médian remplace le lobe inférieur manquant. Digitations aux extrémités arrondies. Espaces entre les lobes pincés et droits. Points de contact : 3/3. Lobes sommitaux : 1.3.

Hélices : tige à ruban arrondi et tracé courbe terminé par un enroulement volumineux. Volutes séparées non pas par un sillon mais par un motif en boudin. Entre les hélices : calathos en tronc de cône terminé par une lèvre biseautée.

Abaque : 1 registre. Profil concave. Bouton médian portant une partie de la croix qui descend sur le calathos.

Datation : 430-475 (RK).

Références : R. Kautzsch, n° 114, p. 35 et pl. 8.



N° 55 (ITA X MES 86)

Messine (Sicile). Musée archéologique. Inventaire n° 339. Bien conservé. Angles de l'abaque légèrement émoussés.

Photo : III.41.III (JPS)

H. : 32 cm ; **lit de pose** : non connu ; **lit d'attente** : 41 cm.

2 couronnes d'acanthé molle pourvues de lobes sommitaux avec revers creusé d'un canal médian. Espaces entre les lobes pincés et coudés. La couronne supérieure est de hauteur très réduite. Petit coussinet en retrait sous le lit de pose. Hélices à tige en ruban épais terminé par un enroulement en spirale formant une volute étroite. Abaque à 2 registres. Profil cylindrique. Base légèrement bulbeuse.

Analogue : n° 66 (RFA X FRA 4).

Tore : petit coussinet à profil rectiligne sous le lit de pose.

Couronne inférieure : 8 f. à 5 l. et ([2+3]2+5) p. Nervure grasse et régulière. Lobe sommital bien recourbé à revers godronné et prolongé par une pointe creusée d'un canal médian. Points de contact : 2/4/2. Lobes sommitaux : 0.3.

Couronne supérieure : 8 f. à 3 l. et ([2]2+5) p. Nervure centrale profonde et bien encastrée entre les pointes des feuilles de la couronne inférieure. Points de contact : 3. Lobes sommitaux : 0.3.

Hélices : tige à ruban saillant et plat prenant naissance de part et d'autre du lobe sommital. Enroulement terminé en bille donnant une volute étroite à sillon médian. Espace entre les hélices, sous le bouton d'abaque, bombé.

Abaque : 2 registres lisses séparés par un listel à bord chanfreiné. Bouton médian avec décor végétal apparemment déplacé vers le registre supérieur.

Références : G. Agnello, 1966, p. 16, fig. 8.

Commentaire : à rapprocher des productions d'Égypte certainement sculptées sur place.

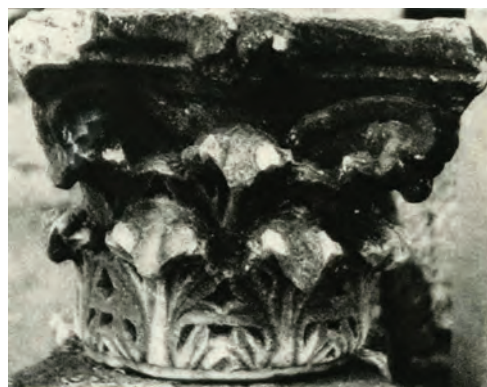

N° 56 (EGY R CAI 28)

Le Caire (Égypte). Mosquée d'Ulmas. Remployé sur la colonne n° 24 (voir plan de la mosquée donné par l'auteur). Bien conservé.

Photo : III.97.II (JPS)

H. : 42,5 cm ; **lit de pose** : 36 cm ; **lit d'attente** : 59 cm.

2 couronnes d'acanthé molle. Espaces entre les lobes pincés et coudés. Hélices externes. Abaque épais et à 2 registres. Profil légèrement cintré et base bulbeuse.

Identique : n° 62 (EGY R CAI 25). **Analogue** : n° 50 (CHY R MON 2).

Comparables : n°s 57 à 61 (EGY R CAI 24, 27, 29, 30, 31).

Couronne inférieure : 8 f. à 5 l. et ([1+3]2+3) p. Digitations très longues. Lobe sommital recourbé et à revers godronné avec pointe centrale triangulaire. Points de contact : 3/3. Lobes sommitaux : 0.3.

Couronne supérieure : 8 f. à 3 l. et ([3]2+3) p. identiques aux précédentes. Digitations très sèches à nervures presque horizontales. Lobes sommitaux : 0.3.

Hélices : tige en ruban plat et tracé très arrondi. Enroulement terminé en bille. Espace en tronc de cône renversé sous le bouton d'abaque. Volute étroite avec profond sillon médian.

Abaque : 2 registres lisses séparés par un listel. Chaque registre est profilé. Bouton médian pourvu d'un motif en accolade qui semble être le prolongement de la base de l'abaque.

Datation : premier quart du v^e siècle (HN).

Références : H. Niemeyer, 1962, n° 24, pl. 31 c, et p. 139.

Commentaire : ce chapiteau appartient au groupe IV de Niemeyer ainsi que 7 autres chapiteaux corinthiens remployés dans la mosquée (n°s 57, 59 à 63). Il doit provenir du même atelier que les chapiteaux du sanctuaire d'Abu Mina (construit sous l'épiscopat de Théophile : 385-412).



N° 57 (EGY R CAI 24)

Le Caire (Égypte). Remployé sur la colonne n° 1 de la mosquée d'Ulmas. Assez bien conservé à part quelques lobes sommitaux arrachés.

Photo : III.96.IV (JPS)

H. : 40,5 cm ; **lit de pose** : 38,5 cm ; **lit d'attente** : 58 cm.

2 couronnes d'acanthé molle. Espaces entre les lobes pincés et coudés. Hélices au tracé arrondi de part et d'autre d'un calathos en tronc de cône terminé par une lèvre biseautée. Abaque à 2 registres. Profil cylindrique.

Identique : n° 50 (CHY R MON 2). **Comparables** : n°s 65 (RFA X FRA 3), 71 (FRA X TOU 1) pour le traitement des lobes de la couronne inférieure, et 56 (EGY R CAI 28).

Couronne inférieure : 8 f. à 5 l. et ([1+3]2+5) p. Lobe sommital marqué par une attache ondulée avec le calathos. Revers portant des globules très protubérants et terminé par une pointe creusée en canal. Points de contact : 3/3. Lobes sommitaux : 0.3.

Couronne supérieure : 8 f. à 3 l. et ([2]2+5) p. Nervure centrale très longue. Espace entre le lobe inférieur et le sommet de la couronne inférieure très haut (inhabituel). Espaces entre les lobes invisibles. Points de contact : 3. Lobes sommitaux : 0.3.

Hélices : tige à ruban en cordon saillant et plat au tracé très arrondi et terminé en bille. La partie médiane de la tige est tronquée par la base de l'abaque. Large volute. Espace bombé sous le bouton médian.

Abaque : 2 registres lisses séparés par un listel qui coupe aussi le bouton médian dont seule la partie inférieure est décorée.

Datation : premier quart du v^e siècle (HN).

Références : H. Niemeyer, 1962, n° 1, p. 138 et pl. 30 c.

Commentaire : ce chapiteau appartient au groupe IV de H. Niemeyer (voir n° 56).



N° 58 (EGY R CAI 29)

Le Caire (Égypte). Remployé sur la colonne n° 8 de la mosquée d'Ulmas. Très bien conservé.

Photo : III.96.VI (JPS)

H. : 41,5 cm ; **lit de pose** : 42 cm ; **lit d'attente** : 55,5 cm.

2 couronnes d'acanthé molle dont les lobes sommitaux, recourbés et terminés en pointe, portent sur le revers des globules en saillie. Hélices au tracé arrondi. Abaque à 2 registres avec bouton médian portant un décor en accolade. Profil légèrement cintré.

Analogues : n°s 57, 59, 60 (EGY R CAI 24, 27, 30). **Comparables** : n°s 61, 62, 63 (EGY R CAI 25, 31, 32).

Couronne inférieure : 8 f. à 5 l. et ([1+3]2+5) p. Espaces entre les lobes très pincés et arrondis. Points de contact : 3/3. Lobes sommitaux : 0.3.

Couronne supérieure : 8 f. à 3 l. et ([2]2+5) p. Lobe inférieur remplacé par une profonde incision en accolade (motif identique au décor du bouton d'abaque). Nervure centrale à base légèrement évasée s'enracinant entre les feuilles de la couronne inférieure. Pas de point de contact. Lobes sommitaux : 0.3.

Hélices : tige en ruban plat et tracé courbe terminé par un enroulement en spirale lâche formant une volute à tranche étroite marquée par un sillon médian. Entre les hélices : surface en tronc de cône renversé bien profilée.

Abaque : 2 registres lisses et épais. Bouton médian portant sur sa face inférieure un décor incisé représentant une accolade. Angles non saillants.

Datation : 400-425 (HN).

Références : H. Niemeyer, 1962, n°8, pl. 31 a et p. 138.

Commentaire : ce chapiteau appartient au groupe III de Niemeyer.



N° 59 (EGY R CAI 30)

Le Caire (Égypte). Remployé sur la colonne n° 17 de la mosquée d'Ulmas. Bien conservé à l'exception d'un angle d'abaque et d'une volute qui sont brisés.

Photo : II.97.I (JPS)

H. : 39 cm (?) ; **lit de pose** : 40 cm (?) ; **lit d'attente** : 48 cm (?)

2 couronnes d'acanthé molle. Hélices en ruban très arrondi et au tracé courbe séparées par un calathos bien marqué. Abaque à 3 registres et bouton d'abaque portant un décor en accolade. Profil plutôt cintré. Base légèrement bulbeuse.

Identique : n° 56 (EGY R CAI 28). **Analogues** : n°s 57, 58, 60 à 62 (EGY R CAI 24, 25, 27, 29, 31).

Couronne inférieure : 8 f. à 5 l. et ([1+3]2+5) p. Lobe sommital à contact arrondi et revers godronné portant 2 globules. Pointes des digitations assez molles. Espaces entre les lobes pincés et coudés. Points de contact : 5/3. Lobes sommitaux : ?3.

Couronne supérieure : 8 f. à 3 l. et ([3]2+3) p. Profonde incision remplaçant le lobe inférieur manquant. Nervure centrale très profonde et enracinée entre les lobes sommitaux de la couronne inférieure. Espaces entre les lobes pincés et droits. Points de contact : 3. Lobes sommitaux : ?3.

Hélices : tige à ruban de section arrondie et à tracé courbe. Enroulement volumineux. Volute portant non pas un sillon médian mais une baguette en boudin. Entre les hélices : surface en tronc de cône.

Abaque : 3 registres lisses. Le registre inférieur forme, au centre, une accolade qui constitue le décor du bouton médian.

Datation : premier quart du v^e siècle (HN).

Références : H. G. Niemeyer, 1962, n° 17, pl. 31 b et p. 138.

Commentaire : ce chapiteau appartient au groupe IV de Niemeyer (voir n° 56). Les côtes des feuilles de la couronne supérieure sont saillantes, comme celle d'un chapiteau du musée d'Izmit (n° 41).



N° 60 (EGY R CAI 27)

Le Caire (Égypte). Remployé sur la colonne n° 25 de la mosquée d'Ulmas du Caire. Très bien conservé.

Photo : III.97.III (JPS)

H. : 38 cm ; **lit de pose** : 36 cm ; **lit d'attente** : 57 cm.

2 couronnes d'acanthé molle avec revers des lobes sommitaux godronnés et portant 2 globules en saillie. Hélices très réduites avec volutes assez volumineuses. Abaque épais à 2 registres profilés.

Identique : n° 62 (EGY R CAI 25). **Analogues** : n°s 56 à 59, 61 et 63 (EGY R CAI 24, 28, 29, 30, 31, 32.).

Couronne inférieure : 8 f. à 5 l. et ([1+3]2+5) p. Espaces entre les lobes pincés et coudés. Points de contact entre les feuilles : 4/2.

Lobes sommitaux : 0.3.

Couronne supérieure : 8 f. à 3 l. et ([1]2+5) p. Une incision remplace le lobe inférieur : elle prend la forme d'un cercle qui réunit deux feuilles contigües. Pas de point de contact géométrisé. Lobes sommitaux : 0.3.

Hélices : tige en ruban plat très court au tracé arrondi terminé par un enroulement serré en spirale autour d'une bille centrale. Volute à la tranche étroite marquée d'un sillon médian. Entre les hélices très écartées : calathos en tronc de cône renversé très réduit évoquant la collerette des chapiteaux composites.

Abaque : 2 registres lisses à surface chanfreinée. Bouton médian avec décor en accolade sur sa partie inférieure.

Datation : premier quart du v^e siècle (HN).

Références : H. Niemeyer, 1962, n° 25, pl. 31 d et p. 138.

Commentaire : ce chapiteau appartient au groupe IV de l'auteur (voir n° 56). À rapprocher des chapiteaux de Kom el-Dik, à Alexandrie, voir P. Pensabene, 1993, n° 477, p. 418 et pl. 56 et 481, p. 420 et pl. 56, ainsi que des spécimens d'Abu Mina, *ibid.* n°s 483 à 485, p. 420 et pl. 57.



N° 61 (EGY R CAI 31)

Le Caire (Égypte). Remployé sur la colonne n° 28 de la mosquée d'Ulmas. Très bien conservé.

Photo : III.97.V (JPS)

H. : 36 cm (cons.) 38,5 cm (restit.) ; **lit de pose** : 34,5 cm ; **lit d'attente** : 52,5 cm.

2 couronnes d'acanthé molle au lobe sommital à revers godronné portant des globules en saillie. Hélices au tracé arrondi. Abaque à 2 registres chanfreinés. Profil plutôt cintré. Base cylindrique.

Identique : n° 62 (EGY R CAI 25). **Analogues** : n°s 56 à 60 et 63 (EGY R CAI 24, 27, 28, 29, 30, 32.).

Couronne inférieure : 8 f. à 5 l. et ([1+3]2+5) p. Espaces entre les lobes pincés et coudés. Points de contact entre les feuilles : 3/3. Lobes sommitaux : 0.3.

Couronne supérieure : 8 f. à 3 l. et ([2]2+5) p. Pas de lobe inférieur mais une longue incision formant un des éléments de l'accolade triangulaire ainsi constituée. Espaces entre les lobes pincés. Points de contact non géométrisés entre les feuilles. Lobes sommitaux : 0.3.

Hélices : tige à ruban arrondi et tracé courbé empiétant sur la base de l'abaque. Enroulement peu serré. Entre les hélices : surface en tronc de cône renversé bien profilée.

Abaque : 2 registres lisses chanfreinés. Base du registre inférieur redressée à proximité du bouton médian et esquissant un mouvement de guirlande.

Datation : premier quart du v^e siècle (HN).

Références : H. Niemeyer, 1962, n° 28, pl. 32 c et p. 138.

Commentaire : ce chapiteau appartient au groupe IV de Niemeyer (voir n° 56).



N° 62 (EGY R CAI 25)

Le Caire (Égypte). Remployé sur la colonne n° 2 de la mosquée d'Ulmas. Très bien conservé.

Photo : III.96.V (JPS)

H. : 40,5 cm (cons.) 42,5 cm (restit.) ; **lit de pose** : 35 cm ; **lit d'attente** : 56,5 cm.

2 couronnes d'acanthé molle à lobes sommitaux recourbés portant des globules en saillie. Hélices au tracé arrondi et volute avec sillon médian remplacé par une cordelette lisse. Noter que le tracé des hélices empiète sur la base de l'abaque.

Identiques : n°s 57, 58, 60 (EGY R CAI 24, 27, 29). B : n°s 49 (ISR R JERU 5), 56, 59, 61, 63 (EGY R CAI 28, 30, 31, 32).

Couronne inférieure : 8 f. à 5 l. et ([1+3]2+5) p. Lobes médians se présentant plutôt comme une palme que comme un lobe d'acanthé. Espaces entre les lobes inexistant. Points de contact : 3/3. Lobes sommitaux : 0.3.

Couronne supérieure : 8 f. à 3 l. et ([1]2+5) p. Lobe inférieur remplacé par une incision qui constitue les bras d'une accolade, pointe en haut. Pas d'espaces entre les lobes visibles ni de points de contact géométrisés entre les feuilles. Lobes sommitaux : 0.3.

Hélices : tige en ruban plat et tracé courbe. Enroulement lâche terminé par une bille. Volutes présentant non pas un sillon mais un motif en boudin. Entre les hélices : surface en tronc de cône renversé bien profilé.

Abaque : 2 registres lisses mal profilés. Bouton médian portant un décor en accolade. Noter que le registre inférieur est « grignoté » par les hélices.

Datation : premier quart du v^e siècle (HN).

Références : H. Niemeyer, 1962, n°2, pl. 30 d et p. 138.

Commentaire : ce chapiteau appartient au groupe IV de Niemeyer (voir n° 56).



N° 63 (EGY R CAI 32)

Le Caire (Égypte). Remployé sur la colonne n° 26 de la mosquée d'Ulmas. Endommagé sur un angle de l'abaque. Les pointes sommitales sont détruites.

Photo : III.97.IV (JPS)

H. : 39 cm ; **lit de pose** : 41 cm ; **lit d'attente** : 58 cm.

2 couronnes d'acanthé molle. Hélices à tige s'amenuisant vers les volutes. Abaque à 2 registres. Profil plutôt cylindrique.

Analogues : n°s 56, 57, 59 à 62 (EGY R CAI 24, 25, 27, 28, 30, 31).

Couronne inférieure : 8 f. à 5 l. et ([2+2]2+3) p. Nervure centrale à base légèrement évasée. Lobe sommital recourbé et arrondi. Espaces entre les lobes pincés et coulés. Points de contact entre les feuilles : 3/4/2. Lobes sommitaux : ?3.

Couronne supérieure : 8 f. à 3 l. et ([3]2+3) p. Pas de lobe inférieur mais, à sa place, une incision qui s'apparente à un espace interlobe, voir n° 62 (EGY R CAI 25). Espaces entre les lobes pincés et droits. Points de contact : 2. Lobes sommitaux : ?3.

Hélices : tige en ruban plat, large au départ et étroite près de l'enroulement qui se termine en bille saillante. Volute présentant une tranche étroite marquée d'un sillon médian. Entre les hélices : calathos avec lèvres biseautées.

Abaque : 2 registres lisses séparés par un listel. Bouton médian détruit.

Datation : 400-425 (HN).

Références : H. Niemeyer, 1962, n° 26, pl. 32 b et p. 138-139.

Commentaire : ce chapiteau appartient au groupe IV de Niemeyer (voir n° 56).



N° 64 (RFA X FRA 2)

Francfort (RFA). Trouvé dans le sanctuaire de Saint-Ménas (Égypte) et conservé au musée archéologique de Francfort. Inventaire n° M 42. Bien conservé.

Photo : II.98.IV (JPS)

2 couronnes d'acanthé molle. Hélices internes et externes. Abaque à 2 registres. Petit coussinet sous le lit de pose. Base bulbeuse.

Couronne inférieure : 8 f. à 5 l. et ([2+3]2+3) p. Lobe sommital détaché et à revers godronné. Côte centrale étroite et profondément creusée. Espaces entre les lobes pincés et coudés. Points de contact : 4/2. Lobes sommitaux : 0.3.

Couronne supérieure : 8 f. à 3 l. et ([2]2+5) p. Lobe sommital bien recourbé avec revers godronné. Espaces entre les lobes pincés. Pas de point de contact. Lobes sommitaux : 0.3.

Hélices : tige en ruban plat et tracé arrondi avec départ vertical. Hélice interne prenant naissance sur la tige centrale et dotée d'un enroulement très réduit en crochet. Enroulement de l'hélice externe terminé en bille et assez lâche. Volute à tranche étroite marquée par un sillon médian.

Abaque : 2 registres lisses séparés par un listel incisé au tiers supérieur de l'abaque. Bouton médian décoré d'un chevron. Angles non saillants.

Datation : 425-450 (RK).

Références : R. Kautzsch, n° 108, p. 34 et 243 et pl. 8 ; C. Kaufmann, 1910, pl. 24 (en bas).



N° 65 (RFA X FRA 3)

Francfort (RFA). Trouvé dans le sanctuaire de Saint-Ménas (Égypte) et conservé au musée archéologique de Francfort. Inventaire n° M 18. Assez bien conservé. Quelques lobes sommitaux sont émoussés.

Photo : II.98.IV. (JPS)

2 couronnes d'acanthé molle d'égale hauteur. Hélices externes à enroulement important. Abaque à 2 registres avec croix latine sur le bouton médian. Profil cylindrique.

Comparables : n°s 56, 57, 71 (EGY R CAI 24, 28, FRA X TOU 1) pour les feuilles de la couronne inférieure ; n° 50 (CHY R MON 2) pour le rendu de la couronne supérieure

Couronne inférieure : 8 f. à 5 l. et ([1+3]2+3) p. Digitations à extrémité triangulaire. Lobes sommitaux au revers arrondi et terminé par une pointe détachée de la corbeille. Espaces entre les lobes pincés et coudés. Points de contact : 5/3. Lobes sommitaux : ?3.

Couronne supérieure : 8 f. à 3 l. et ([2]2+3) p. Feuilles très allongées avec la côte centrale prenant naissance profondément entre les feuilles de la couronne inférieure. Lobe sommital recourbé à revers godronné. Points de contact : 4 (en forme de pelte). Lobes sommitaux : ?3.

Hélices : tige en ruban plat et tracé très arrondi avec départ vertical entre les feuilles de la couronne inférieure. Enroulement terminé en bille formant des volutes volumineuses. Calathos réduit portant une partie du montant de la croix.

Abaque : 2 registres lisses et épais séparés par un listel médian. Croix latine sur le bouton d'abaque dont le montant empiète sur le calathos. ».

Datation : 430-475 (RK).

Références : R. Kautzsch, n° 122, p. 35 et 243 et pl. 8.



N° 66 (RFA X FRA 4)

Francfort (RFA). Trouvé dans le sanctuaire de Saint-Ménas (Égypte). Musée archéologique. Inventaire n° M 52. Assez bien conservé sauf les lobes sommitaux, les angles de l'abaque.

Photo : II.98.III. (JPS)

2 couronnes d'acanthé molle. Hélices au tracé arrondi. Abaque à 2 registres. Profil cylindrique. Base plutôt bulbeuse.

Analogue : n° 55 (ITA X MES 86).

Couronne inférieure : 8 f. à 5 l. et $([2+3]2+5?)$ p. Côte centrale étroite et grasse. Espaces entre les lobes larges et coudés. Lobe sommital fixé au calathos par une attache très ondulée. Revers détruit. Points de contact : 3/4/2. Lobes sommitaux : ?3.

Couronne supérieure : 8 f. à 3 l. et $([1]2+3)$ p. Nervure centrale étroite et grasse. Lobe sommital au revers arrondi. Points de contact : 3. Lobes sommitaux : ?3.

Hélices : tige à ruban en cordon et tracé très arrondi. Enroulement terminé en bille. Espace bombé entre les hélices et sous le bouton d'abaque. Noter que l'enroulement empiète sur le registre inférieur de l'abaque.

Abaque : 2 registres lisses séparés par un listel médian aux bords chanfreinés. Bouton d'abaque au décor indistinct.

Datation : vers 430-475 (RK).

Références : R. Kautzsch, n° 112, p. 35 et 243 et pl. 8 : ce chapiteau appartient au groupe 11 déterminé par l'auteur.

Commentaire : noter que les espaces interlobes s'ouvrent presque en forme d'œillet.



N° 67 (ITA R ROM 129)

Rome (Italie). Remployé dans la nef de Santa Maria della Navicella. Un angle de l'abaque est brisé, quelques pointes sommitales sont émoussées.

Photo : 1984 (AP)

2 couronnes d'acanthé molle non homogène, la couronne inférieure présentant des espaces entre les lobes proches des œillets de l'acanthé épineuse. Hélices au tracé épais s'amenuisant vers les angles et formant des volutes à profond sillon médian. Abaque à 2 registres. Profil rectiligne.

Couronne inférieure : 8 f. à 5 l. et $([2+3]2+3)$ p. Lobes inférieurs avec masques à très petits œillets circulaires soulignés par l'enroulement des lignes formant la nervure centrale autour de la digitation supérieure de ce lobe. Lobe sommital recourbé à bord festonné. Espaces entre les lobes médians et supérieurs semblent pincés et coudés. Points de contact entre les feuilles : 3/5/2. Lobes sommitaux : 1.3.

Couronne supérieure : 8 f. à 5 l. et $([1+2]2+3)$ p. Pédoncule triangulaire à la base de la feuille. Nervures des lobes inférieurs parallèles à la côte centrale. Lobe sommital recourbé avec bord festonné. Points de contact : 5. Lobes sommitaux : ?3.

Hélices : tige en ruban plat s'amenuisant vers la volute. Enroulement terminé en bille. Calathos, sous le bouton d'abaque, en tronc de cône renversé bien marqué.

Abaque : 2 registres marqués par un fin listel. Côtés très échancrés, angles nettement effilés et saillants. Bouton médian incisé.

Références : inédit.

Commentaire : intéressant exemple de mélange des techniques. Il faut certainement attribuer à un travail local l'achèvement de la couronne inférieure. Ce phénomène existe sur des chapiteaux d'un autre type (voir les chapiteaux de type I/B remployés dans Santa Maria della Navicella, n° 95 à 98 (ITA R ROM 130, 131, 132, 135).



N° 68 (ITA R ROM 125)

Rome (Italie). Remployé dans la basilique de Saint-Jean-de-Latran. La partie supérieure (hélices et abaque) a disparu, les lobes sommitaux sont cassés.

Photo : 1985 (AP)

2 couronnes d'acanthé molle dont les lobes sont séparés par des espaces pincés et coudés. Les lobes sommitaux sont cassés. Hélices et abaque ont disparu.

Analogues : n°s 13, 14 (IST R BODR 63, 99).

Couronne inférieure : 8 f. à 5 l. et $([2+3]2+?)$ p. Côte centrale large et régulière. Lobes médians très étalés ; lobes sommitaux certainement détachés de la corbeille. Points de contact : 4/2. Lobes sommitaux : ?3.

Couronne supérieure : 8 f. à 5 l. et $([2+3]2+?)$ p. identiques aux précédentes. Points de contact : 3/5. Lobes sommitaux : ?3.

Références : inédit.

Commentaire : l'attribution au type I/A n'est pas assurée, par suite de la disparition de la partie haute du chapiteau.



N° 69 (ESP R MAZ 2)

San Cebrian de Mazote (Espagne). Remployé dans l'église. Assez bien conservé. Éclats sur des lobes sommitaux.

Photo : IV.28.IV. (JPS)

2 couronnes d'acanthé molle. Hélices refaites ainsi que la couronne inférieure. Aباque à 3 registres. Croix avec alpha et oméga sur le bouton médian. Profil en tronc de pyramide renversé à cause de la reprise de la couronne inférieure, qui a modifié les proportions de ce chapiteau.

Comparable : n° 1 (IST F SOPH 1) pour la couronne supérieure.

Tore : tressé. Traces de réfection tardive.

Couronne inférieure : 8 f. à 5 l. et $([2+2]2+3)$ p. présentant un décor tardif. Seuls les lobes sommitaux ont conservé leur aspect originel. Points de contact : 5. Lobes sommitaux : 1.3.

Couronne supérieure : 8 f. à 5 l. et $([1+2]2+3)$ p. sur les faces et $([1+3]2+5)$ p. aux angles. Nervure centrale large à base évasée. Lobe sommital détaché de la corbeille aux digitations à peine marquées. Espaces entre les lobes pincés et coudés. Points de contact : 5. Lobes sommitaux : 1.3.

Hélices : tige au tracé soit biseauté, soit rendu par un bandeau à 3 rubans. Volute étroite portant un profond sillon médian. Entre les hélices, espace occupé par un cartouche remplaçant le bouton médian, et rempli par une croix dont le pied à trois gradins est gravé à cet endroit.

Abaque : 3 registres lisses d'égale épaisseur séparés par un fin listel gravé. Bouton médian transformé en cartouche carré occupé par une croix avec les lettres alpha « A » et oméga « ω ».

Datation : deuxième moitié du v^e siècle (HS).

Références : H. Schlunk, *Mad.Mitt.*, 5, 1964, pl. 76, et p. 243 ; *id.* 1964, p. 919 et fig. 14, pl. XII.

Commentaire : noter l'existence de techniques décoratives identiques sur les tores des chapiteaux de Sahagun, Escalada, Penalba, sur le cours supérieur du Duero : c'est une caractéristique de la sculpture des ix^e-x^e siècles de la région (voir H. Schlunk, 12, 1964, pl. 14 à 17).



N° 70 (ESP R TOL 4)

Tolède (Espagne). Remployé dans la cour de l'Ermita del Cristo de la Vega. Incomplet. Seule la partie inférieure du chapiteau est conservée, jusqu'à la moitié de la couronne supérieure

Photo : IV.28.II (JPS)

2 couronnes d'acanthé molle.

Petit coussinet en retrait sous le lit de pose.

Comparable : n° 39 (GRE F CHIO 1) pour les feuilles.

Tore : petit coussinet en retrait sous le lit de pose.

Couronne inférieure : 8 f. à 5 l. et $([2+3]2+3)$ p. Digitation sommitale recourbée et épaisse. Espaces entre les lobes pincés et coudés. Points de contact : 3/5/2. Lobes sommitaux : ?3.

Couronne supérieure : Incomplète. 8 f. à 5 l. et $(1+?+?)$ p. Pédoncule triangulaire à la base de la feuille. Lobe inférieur à nervures parallèles à la côte centrale. La partie supérieure de la feuille n'est pas conservée. Points de contact : 5. Lobes sommitaux : détruits.

Datation : deuxième moitié du v^e siècle (HS).

Références : R. Amador de Los Rios, 1905, vol. 1, pl. 6 après la p. 50 ; H. Schlunk, 1947, p. 242 ; *id.* dans *Archivo Español de Arqueología*, 18, 1945, p. 193 ; M. J. Aragonese, *Archivo Español de Arte*, 30, 1957, p. 295 ; H. Schlunk, *Mad. Mitt.*, 5, 1964, p. 242, pl. 75 ; H. Schlunk, 1964, fig.15, pl. XIII ; H. Schlunk - Th. Hauschild, 1978, p. 153-154, et pl. 46 b.

Commentaire : église érigée au xi^e siècle par Alphonse X, sur l'emplacement de la basilique de Santa Leocadia. Les auteurs rapprochent ce spécimen des chapiteaux corinthiens de l'Aghiasma de la Bodrum Camii (*sic*) et des chapiteaux de la citerne de Saint-Jean-Stoudios.



N° 71 (FRA X TOU 1)

Toulon (France). Retravaillé en bénitier et remployé dans une église gothique aujourd'hui démolie. Conservé au musée du Vieux Toulon sans n° d'inventaire. Une moitié seulement a conservé son aspect de chapiteau.

Photo : 1986 (AP)

H. : 61 cm ; **lit de pose** : 45 cm ; **lit d'attente** : 72 cm. x 67 cm.

2 couronnes d'acanthé molle. Les hélices et l'abaque ont été rabotés. Petit coussinet en faible retrait sous le lit de pose.

Tore : petit coussinet au profil rectiligne à la base de la couronne inférieure.

Couronne inférieure : 5 f. à 5 l. et $([2+3]2+3)$ p. seules 3 sont conservées. Digitations sommitales recourbées. Toutes les nervures sont parallèles à la côte centrale. Espaces entre les lobes traités comme les nervures, et de tracé coudé. Le lobe sommital a disparu. Traces de l'attache avec le calathos suivant une ligne ondulée. Points de contact : 3/3/3. Lobes sommitaux : ??.

Couronne supérieure : 8 f. à 5 l. et $([3+3]2?+?)$ p. Nervures très longues et parallèles à la côte centrale, comme sur la couronne inférieure. Espaces entre les lobes pincés et coudés. Les lobes sommitaux ont disparu. Points de contact : 5. Lobes sommitaux : ??.

Hélices : tige à ruban de section presque triangulaire. Une très petite section est conservée sur une des faces.

Abaque : non conservé.

Références : inédit.

Commentaire : travail local.



TYPE I/B

CHAPITEAUX À DEUX COURONNES
D'ACANTHE MOLLE
SURMONTÉES DE FEUILLES ENGAINANTES

B.1 - CHAPITEAUX À DIGITATIONS
MULTIPLES



N° 72 (IST F BEYA 40)

Istanbul (Turquie). Place de Beyazit (Forum Tauri). Inventaire n° 79. Très endommagé, en particulier dans la partie haute.

Photo : II.93.V .III ; III.26.II (JPS)

H. : 145 cm (cons.) ; lit de pose : inconnu ; lit d'attente : 172 cm.
2 couronnes de feuilles d'acanthé molle à multiples digitations séparées par des espaces pincés et coudés. Elles sont surmontées par des feuilles engainantes composées de plusieurs lobes qui encadrent un médaillon central. Les hélices au tracé biseauté se terminent par un enroulement en spirale autour d'une bille centrale. L'abaque porte un registre lisse.

Identiques : n°s 75, 76 (IST F BEYA 39, 41). **Comparables** : n°s 77 (IST X BEL 90) et 78 (TUR X IZM 1) pour le rendu des feuilles.

Couronne inférieure: 8 f. à 5 l. et ([4+5]2+5) p. La côte centrale des feuilles est étroite et soulignée par plusieurs nervures parallèles.

Le lobe sommital portait un revers aplani, avec une digitation centrale creusée en canal et encadrée par des digitations latérales légèrement relevées. Points de contact : 2/2/4/2. Lobes sommitaux : 0.4.

Couronne supérieure: 8 f. à 5 l. et ([3+4?]2+5?) p. identiques aux précédentes. Points de contact : 3/4. Lobes sommitaux : 1.4.

Feuilles engainantes : plusieurs lobes dont seul le lobe extérieur est visible sur la photo publiée par Casson et montre 4 digitations dressées. Médaillon central dont la base est rendue indistincte à cause des cassures de la feuille de la couronne supérieure.

Hélices : tige en ruban biseauté presque tangent à la base de l'abaque. Elle se termine par un enroulement discret. Volute étroite formée par l'enroulement en spirale de la tige de l'hélice.

Abaque : 1 registre lisse et très épais. Les côtés sont faiblement échancrés et les angles peu saillants.

Datation : après 447 (RK) ; 465 (TZ).

Références : S. Casson et D. Talbot Rice, 1929, p. 38 et fig. 45 ; R. Kautzsch, n° 154 b et c, pl. 11 et p. 4 ; T. Zollt, 1994, n° 289, et pl. 37.



N° 73 (IST F BEYA 37)

Istanbul (Turquie). Place de Beyazit (Forum Tauri). Sans n° d'inventaire. Très endommagé, en particulier dans la partie haute.

Photo : 1987-6/29 (AP)

H. : 175 cm (cons.) ; lit de pose : inconnu ; lit d'attente : 200 cm.
2 couronnes d'acanthé molle à multiples digitations séparées par des espaces pincés et coudés. Elles sont surmontées par des feuilles engainantes composées de plusieurs lobes qui s'apparentent aux caulicoles des chapiteaux antiques. La partie haute n'est pas conservée.

Analogues : n° 75, 76, 77 (IST F BEYA 39, 41, 90).

Couronne inférieure: 8 f. à 5 l. et ([?+4]2+?) p. La côte centrale est étroite et soulignée par plusieurs nervures parallèles. Le lobe sommital porte un revers aplani, avec une digitation centrale creusée en canal et encadrée par des digitations latérales légèrement relevées. Points de contact : 2/2/4/2. Lobes sommitaux : ?.?

Couronne supérieure: 8 f. à 5 l. et ([4+4]2+?) p. identiques aux précédentes. Points de contact : 2/2/4/2. Lobes sommitaux : ?.?

Feuilles engainantes : plusieurs lobes dont ne sont plus visibles que les deux lobes externes composés de (4+3) p. Très proches des feuilles engainantes des chapiteaux de la citerne n° 12 (quartier de Fatih), dans la cour de l'ancienne mosquée Şeyh Resmi Mescidi : voir n° 93 (IST R CIT OTL 1).

Hélices : détruites.

Abaque : détruit.

Datation : 465 (TZ).

Références : T. Zollt, 1994, n° 292, p. 114.



N° 74 (IST F BEYA 38)

Istanbul (Turquie). Place de Beyazit (Forum Tauri). Inventaire n° 46. Très endommagé, en particulier dans la partie basse. N'est conservée qu'une partie de l'abaque, des hélices et des couronnes.

Photo : 1987-10/7 (AP)

H. : 138 cm (cons.) ; lit de pose : 113 cm (restit.) ; lit d'attente : 180 cm.

2 couronnes d'acanthé molle à multiples digitations séparées par des espaces pincés dont le point de départ est rectiligne. Elles sont surmontées par des feuilles engainantes composées de plusieurs lobes qui encadrent un médaillon central bombé dont l'un porte l'inscription « ΠΑΥΛΟΥ ». Les hélices en ruban plat sont tangentes à la base de l'abaque. L'abaque porte un registre lisse et épais.



Couronne inférieure: 8 f. à 5 l. et ([?+4]2+?) p. Côte centrale large et régulière. Lobe sommital à attache ondulée avec le calathos. Points de contact : ?/4/2. Lobes sommitaux : ?/?.

Couronne supérieure: 8 f. à 5 l. et ([4+4]2+?) p. identiques aux précédentes. Points de contact : 2/4. Lobes sommitaux : ?/3.

Feuilles engainantes : 3 l. à (4+3+?) p. montrant une digitation interne en crochet qui forme le cadre du médaillon central dont la base est marquée par l'attache de la feuille médiane avec le calathos. Surface bombée portant l'inscription « ΠΑΥΛΟΥ ».

Hélices : tige en ruban plat presque tangent à la base de l'abaque, s'amenuisant vers l'angle de l'abaque. L'enroulement a disparu en même temps que cette partie du chapiteau.

Abaque : 1 registre lisse et très épais. Côtés faiblement échancrés et angles peu saillants. Boutons médians cassés.

Datation : après 447 (RK) ; 465 (TZ).

Références : T. Zollt, 1994, n° 289, p. 112 et pl. 37.

N° 75 (IST F BEYA 39)

Istanbul (Turquie). Place de Beyazit (Forum Tauri). Inventaire n° 54. Très endommagé. Seule la moitié supérieure est partiellement conservée.

Photo : II.15.IV (JPS)

H. : 95 cm (cons.) ; lit de pose : inconnu ; lit d'attente : 152 x 152 cm.

Couronne supérieure d'acanthé molle à nombreuses digitations séparées par des espaces pincés et coudés. Elles sont surmontées par des feuilles engainantes composées de 3 lobes à plusieurs digitations qui encadrent un médaillon central lisse et en creux. Les hélices au tracé biseauté se terminent par un enroulement en spirale autour d'une bille centrale. L'abaque porte un registre lisse. Les angles sont arrondis et non saillants.



Identique : n° 72 (IST F BEYA 40). **Analogue** : n° 73 (IST F BEYA 37).

Couronne supérieure: 8 f. à 5 l. et ([3+4]2+5?) p. Lobes séparés par de profonds espaces marqués par un départ rectiligne puis se prolongeant suivant un tracé coudé. Les lobes sommitaux présentent un revers fortement godronné marqué par une digitation centrale en forme de goutte décorée de stries et détachée de la feuille. Points de contact : 2/4. Lobes sommitaux : 2.4. (non visibles sur la photo).

Feuilles engainantes : 3 l. à (4+3+3) p. marqués par de profondes nervures verticales qui se prolongent jusqu'au sommet des feuilles de la couronne supérieure. La première digitation du lobe interne se tourne vers le centre du chapiteau et forme la limite du médaillon central, lisse et creux (non conservé).

Hélices : tige à ruban biseauté au tracé presque horizontal et tangent à la base de l'abaque, terminé par un enroulement discret. Volute ramassée mais large, formée par l'enroulement en spirale de la tige de l'hélice ; sa tranche porte un cordon mollement convexe.

Abaque : 1 registre lisse et très épais. Côtés faiblement échancrés et angles non saillants.

Datation : après 447 (RK) ; 465 (TZ).



N° 76 (IST F BEYA 41)

Istanbul (Turquie). Place de Beyazit (Forum Tauri). Inventaire n° 53. Très endommagé. Seule une partie des couronnes, des feuilles engainantes et de l'abaque est conservée.

Photo : II.15.V (JPS)

H. : 100 cm (cons.) ; **lit de pose** : inconnu ; **lit d'attente** : 80 x 152 cm.

2 couronnes d'acanthé molle à nombreuses digitations séparées par des espaces pincés et coudés. Elles sont surmontées par des feuilles engainantes composées de 3? lobes à plusieurs digitations qui encadrent un médaillon central lisse et en creux. L'abaque à 1 registre porte un bouton saillant.

Identique : n° 72 (IST F BEYA 40). **Analogues** : n° 73 (IST F BEYA 37).

Couronne inférieure: 8 f. à 5 l. et ([3+4]2+5?) p. Côte centrale étroite et marquée par deux sillons parallèles. Lobes séparés par de profonds espaces marqués par un départ rectiligne, puis se prolongeant suivant un tracé coudé. Lobes sommitaux disparus. Points de contact : 2/4. Lobes sommitaux : ??.

Couronne supérieure: 8 f. à 5 l. et ([3+4]2+5) p. identiques aux précédentes. Lobes sommitaux présentant un revers fortement godronné marqué par une digitation centrale en forme de goutte décorée de stries et détachée de la feuille. Points de contact : 2/4. Lobes sommitaux : 2.4.

Feuilles engainantes : 3? l. à (?+?+?) p. marqués par de profondes nervures verticales qui se prolongent jusqu'au sommet des feuilles de la couronne supérieure.

Hélices : détruites.

Abaque : seul un bouton médian décoré de stries est conservé.

Datation : après 447 (RK) ; 465 (TZ).



N° 77 (IST F BEYA 90)

Istanbul (Turquie). Place du Belediye (sur une colonne de granit). Bien conservé. Éclats sur l'un des angles de l'abaque. Quelques lobes sommitaux ont souffert.

Photo : I.96.IV (JPS)

2 couronnes d'acanthé molle et schématique à pointes multiples séparées par des espaces pincés et coudés. Feuilles engainantes en éventail. Hélices en ruban plat terminées par un enroulement en spirale. Abaque à 2 registres. Base bulbeuse. Petit coussinet en retrait sous le lit de pose. Profil cylindrique.

Analogues : n°s 73, 74 et 75 (IST F BEYA 37, 38, 39).

Tore : petit coussinet en retrait sous la couronne inférieure.

Couronne inférieure: 8 f. à 5 l. et ([3+4]2+3) p. à côte centrale large et régulière. Lobe sommital très étroit et terminé par une pointe décorée et bien détachée de la corbeille. Espaces entre les lobes pincés et coudés avec naissance « en clou ». Côte centrale d'une largeur régulière. Points de contact entre les feuilles : 3/5/2. Lobes sommitaux : 2.4.

Couronne supérieure: 8 f. à 5 l. et ([4+3]2+5) p. Feuilles à pédoncule triangulaire. Nervures du lobe médian disposées en éventail et convergeant vers la côte centrale. Lobe sommital aux digitations latérales retroussées « en ailes ». Points de contact entre les feuilles : 2/5. Lobes sommitaux : 2.4.

Feuilles engainantes : 3 l. à (3+2+5) p. En éventail. Digitation interne en crochet. Digitation externe soulignée par une fine incision qui met en valeur la courte feuille lisse placée sous la volute d'angle.

Hélices : tige en ruban plat s'amenuisant vers l'extérieur et collée sur presque toute sa longueur à la base de l'abaque. Naissance de cette tige au-dessus de la digitation interne des feuilles engainantes. Enroulement en spirale formant une volute à tranche marquée d'un sillon médian. Calathos aplani entre les hélices.

Abaque : 1 registre lisse.

Références : inédit.



N° 78 (IST X IZM 1)

Izmit (Turquie). Trouvé dans le quartier de Korluk Mahallesi et conservé sans n° d'inventaire au musée archéologique. Assez bien conservé sauf la couronne supérieure. Quelques lobes sommitaux cassés. Angles de l'abaque émoussés et boutons médians cassés.

Photo : 1987-3/1, 2, 3 et 4 (AP)

H. : 97 cm ; **lit de pose** : 96,2 cm ; **lit d'attente** : 125 cm.

2 couronnes d'acanthé molle et schématique à digitations multiples. Espaces entre les lobes pincés et fortement coudés. Feuilles engainantes en éventail. Les hélices prennent appui sur la digitation en crochet. Ruban plat terminé par un enroulement en spirale. Abaque à 2 registres irréguliers. Profil plutôt cylindrique.

Identique : n° 79 (IST X IZM 2). **Analogues** : n° 80 (ITA X ROM 4), 82, 83 (ITA F OST 19, 21). **Comparable** : n° 77 (IST X BEL 90).

Couronne inférieure: 8 f. à 5 l. et ([3+4]2+3?) p. Digitations terminées de manière arrondie avec une surface largement surcreusée. Côte médiane plate et large. Lobes sommitaux avec attache ondulée avec le calathos qui se poursuit sur la base des feuilles de la couronne supérieure. Revers en corolle et pointe centrale en goutte décorée d'incisions. Points de contact : 2/5/2. Lobes sommitaux : 2.4.

Couronne supérieure: 8 f. à 5 l. et ([2+3]2+?) p. Pédoncule triangulaire à la base des feuilles qui poursuit le revers ondulé des feuilles de la couronne inférieure. Lobe médian aux digitations centrales très étalées. Points de contact : 5. Lobes sommitaux : ?/?.

Feuilles engainantes : 2 l. à (3+3) p. Digitation interne en crochet. Digitation externe constituant le bord de la feuille lisse placée sous la volute. Pédoncule des feuilles triangulaire. Large médaillon central.

Hélices : tige en ruban plat s'amenuisant vers l'extérieur et collé à l'abaque sur la majeure partie de sa longueur. Enroulement terminé en bille. Volute dont la tranche porte un sillon médian à peine marqué. Entre les hélices : surface fortement bombée.

Abaque : 2 registres lisses séparés par un listel médian sommairement incisé. Les boutons médians sont cassés.

Datation : v^e siècle.

Références : inédit.

Commentaire : la base de la couronne supérieure donne une impression d'inachèvement.



N° 79 (IST X IZM 2)

Izmit (Turquie). Trouvé dans le quartier de Korluk Mahallesi et conservé sans n° d'inventaire au musée archéologique. Endommagé. Un angle de l'abaque, la volute, les feuilles engainantes voisines sont totalement détruites. Quelques lobes sommitaux sont détruits.

Photo : 1987-2/35, 36 (AP)

H. : 94 cm ; **lit de pose** : 88,7 cm ; **lit d'attente** : 130 cm.

2 couronnes d'acanthé molle et schématique à digitations multiples. Espaces entre les lobes pincés et coudés. Feuilles engainantes en éventail. Hélices à tige en boudin terminée par un enroulement en bille. La tranche de la volute porte un profond sillon médian. Profil plutôt cylindrique.

Identique : n° 78 (IST X IZM 1). **Analogues** : n° 80 (ITA X ROM 4), 82, 83 (ITA F OST 19, 21). **Comparable** : n° 77 (IST X BEL 90).

Couronne inférieure: 8 f. à 5 l. et ([3+4]2+3) p. Lobe médian très développé avec de profondes nervures intérieures. Lobe sommital arrondi avec revers en corolle. Digitation centrale en forme de goutte et décorée. Points de contact : 3/5/2. Lobes sommitaux : 2.4.

Couronne supérieure: 8 f. à 5 l. et ([2+4]2+3) p. Pédoncule des feuilles triangulaire. Nervures des digitations du lobe inférieur très longues et obliques créant avec le point de contact une figure géométrique : 5. Lobes sommitaux : 2?4?



Feuilles engainantes : 2 l. à (3+3) p. La digitation interne est en boudin et se termine en crochet, tandis que la digitation externe forme le bord de la feuille lisse placée sous l'angle du chapiteau.

Hélices : tige à ruban en boudin terminée par un enroulement en bille. La tranche des volutes porte un sillon médian bien marqué. Entre les hélices : surface lisse et fortement bombée.

Abaque : 2 registres lisses séparés par un listel médian mal tracé. Boutons médians non décorés.

Datation : v^e siècle.

Références : A. Pralong, 1993, fig. 18 (légende de la figure 19) et p. 142.

N° 80 (ITA X ROM 4)

Rome (Italie). Conservé près de la basilique Saint-Paul-hors-les-murs. Très bien conservé, à l'exception des lobes sommitaux de la couronne inférieure.

Photo : I.40.I. (JPS)

H. : 65 cm ; **lit de pose** : 58 cm ; **lit d'attente** : inconnu.

2 couronnes d'acanthé molle et schématique à digitations multiples. Espaces entre les lobes pincés et coudés de manière très sèche. Lobe sommital arrondi en corolle avec pointe détachée de la corbeille et attache ondulée avec le calathos. Feuilles engainantes en éventail. Abaque à 2 registres. Profil cintré.

Identique : n^{os} 81, 84 (ITA X ROM 5, 6). **Analogues** : n^{os} 79 (TUR X IZM 2), 82, 83 (ITA F OST 19, 21). **Comparables** : n^{os} 75, 76 (IST F BEYA 39, 41), 78 (TUR X IZM 1).

Couronne inférieure : 8 f. à 5 l. et ([3+3]2+3) p. Côte centrale s'élargissant vers la base des feuilles. Points de contact : 3/5/2. Lobes sommitaux : 2.3.

Couronne supérieure : 8 f. à 5 l. et ([2+3]2+3) p. Lobe inférieur à nervures convergeant entre elles et prolongées horizontalement d'une feuille à l'autre sous le point de contact triangulaire formé par deux lobes inférieurs contigus. Pédoncule triangulaire. Points de contact : 3/5. Lobes sommitaux : 2.3.

Feuilles engainantes : 2 l. à (3+3) p. En éventail, de petite taille. Médaillon central de surface réduite. Sous les volutes : feuille lisse à languette sommitale très saillante.

Hélices : tige à ruban plat collé à la base de l'abaque s'amenuisant vers les volutes d'angle, terminée par un enroulement en spirale autour d'une bille centrale. La volute a une tranche étroite marquée par un sillon médian. Calathos réduit sous le bouton médian.

Abaque : 2 registres lisses séparés par un listel incisé. Tracé irrégulier. Bouton médian portant, à la base, un décor en accolade. Les angles sont légèrement saillants et effilés.

Datation : début du v^e siècle (FWD).

Références : F. W. Deichmann et A. Tschira, 1939, p. 99 et pl. 24, 5. F. W. Deichmann, *Rom, Ravenna, Konstantinopel, Naher Osten, Wiesbaden*, 1982, p. 401, 406, 410, et pl. 24, 5 le rapproche (à tort à mon avis) d'un chapiteau de la citerne de Karagümruk (K.158) et des chapiteaux des fouilles de Sainte-Sophie de Théodose ; voir aussi P. Pensabene, 1973, p. 253.

Commentaire : l'église serait contemporaine de Saint-Ménas en Égypte, c'est-à-dire construite sous le règne de Théophile (385-412).

N° 81 (ITA X ROM 5)

Rome (Italie). Devant la basilique Saint-Paul-hors-les-murs. La partie supérieure a été sciée à la hauteur des lobes sommitaux de la couronne supérieure.

Photo : V. Jolivet

H. : 75 cm (actuelle : 47 cm) ; **lit de pose** : 60 cm ; **lit d'attente** : inconnu.

2 couronnes d'acanthé molle et schématique à digitations multiples. Espaces entre les lobes pincés et coudés de manière très sèche. Feuilles engainantes en éventail. Hélices au ruban en forme de boudin accolées à la base de l'abaque. Enroulement en spirale formant une volute étroite à profond sillon médian. Abaque à 2 registres aux angles légèrement effilés et saillants. Profil plutôt cintré. Mêmes parallèles que le chapiteau n° 80 (ITA X ROM 4).



Couronne inférieure: 8 f. à 5 l. et ([3+4]2+3) p. à côte centrale large et régulière. Digitation raide à extrémité arrondie. Lobe sommital détaché du chapiteau présentant un revers godronné. Points de contact : 3/5/2. Lobes sommitaux : ?.3.

Couronne supérieure: 8 f. à 5 l. et ([3+3]2+3) p. Lobe inférieur à nervures convergeant entre elles et prolongées horizontalement d'une feuille à l'autre sous le point de contact triangulaire formé par deux lobes contigus. Pédoncule triangulaire. Lobe sommital détaché à revers arrondi. Lobes sommitaux : ?.?.

Datation : début du v^e siècle (FWD).

Références : voir n° 80 (ITA X ROM 4).

N° 82 (ITA F OST 19)

Ostie (Italie). Trouvé à Porto. Conservé à Parco Villa. Inventaire n° S.C.19. Bien conservé. Manquent quelques lobes sommitaux des 2 couronnes.

H. : 64 cm ; lit de pose : 57 cm ; lit d'attente : 87,5 cm.

2 couronnes d'acanthé molle et schématique portant des digitations multiples. Espaces entre les lobes pincés et coudés. Petit coussinet en retrait sous le lit de pose. Feuilles engainantes en éventail, de petite taille. Abaque à 2 registres. Profil légèrement cintré.

Identique : n° 83 (ITA R OST 21). **Analogues :** n°s 77 (IST X BEL 90), 80 (ITA X ROM 4). **Comparable :** n° 75 (IST F BEYA 39).

Tore : petit coussinet en retrait sous le lit de pose avec profil rectiligne.

Couronne inférieure: 8 f. à 5 l. et ([3+3]2+3) p. Lobes sommitaux détachés de la feuille et à revers godronnés. Digitation centrale creusée en canal. Points de contact : 3/5/2. Lobes sommitaux : 0.3.

Couronne supérieure: 8 f. à 5 l. et ([3+3]2+3) p. Lobes inférieurs très développés. Points de contact : 3/5. Lobes sommitaux : 0.3.

Feuilles engainantes : 2 l. à (3+2) p. Digitation interne en crochet. Digitation externe formant le bord de la feuille lisse placée sous la volute d'angle. Elle se termine par un lobe arrondi détaché de la feuille. Entre les feuilles : médaillon large et ouvert.

Hélices : tige en boudin prenant appui sur la digitation en crochet des feuilles engainantes. Le tracé est tangent à la base de l'abaque et terminé par un enroulement en spirale. Volute d'angle étroite dont la tranche est marquée par un profond sillon médian.

Abaque : 2 registres lisses séparés par un listel médian. Le registre inférieur forme un décor en accolade sur la face inférieure du bouton médian, tandis que celui-ci est lisse dans la partie supérieure.

Datation : v^e siècle (PP).

Références : P. Pensabene, 1973, n° 383, p. 105 et pl. 38 ; cité par C. Barsanti, 1989, p. 135, n. 182.

N° 83 (ITA F OST 21)

Ostie (Italie). Trouvé à Porto. Conservé à Parco della Villa. Inventaire n° S.C.21. Bien conservé. Quelques éclats sur les lobes sommitaux des 2 couronnes.

H. : 65 cm ; lit de pose : 56 cm ; lit d'attente : 86 cm.

2 couronnes d'acanthé molle et schématique à digitations multiples. Espaces entre les lobes pincés et coudés. Petit coussinet en retrait par rapport au lit de pose. Feuilles engainantes en éventail de petite taille sur lesquelles prennent appui les hélices, au tracé collé à la base de l'abaque. Abaque à 2 registres.

Identique : n° 82 (ITA F OST 19). **Analogues :** n°s 77 (IST X BEL 90), 80 (ITA X ROM 4). **Comparable :** n° 75 (IST F BEYA 39).

Tore : petit coussinet en retrait sous le lit de pose.

Couronne inférieure: 8 f. à 5 l. et ([3+3]2+3) p. Côte centrale s'évasant légèrement à la base de la feuille. Lobe sommital étalé et détaché de la corbeille avec revers godronné. Points de contact : 2/5/2. Lobes sommitaux : 1.3.

Couronne supérieure: 8 f. à 5 l. et ([3+3]2+3) p. Côte centrale à base étalée. Lobe sommital détaché de la corbeille, étalé et à revers godronné. Points de contact : 2/5. Lobes sommitaux : 1.3.



Feuilles engainantes : 2 l. à (3+2) p. Digitation interne en crochet. Digitation externe dont le bord constitue le contour de la feuille lisse placée sous les volutes d'angle. Celle-ci s'achève par un lobe sommital en saillie de forme très arrondie. Médaillon central très ouvert et aplati.

Hélices : tige en large ruban plat. Enroulement terminé en bille composant des volutes à sillon très marqué et séparées à l'angle. Médaillon central plutôt informe.

Abaque : 2 registres lisses séparés par un listel médian. Le bouton médian porte un motif en accolade sur sa face inférieure, comme le chapiteau précédent.

Datation : v^e siècle (PP).

Références : P. Pensabene, 1973, n° 384, p. 106 et pl. 38 ; cité par C. Barsanti, 1989, p. 135, n. 182.

N° 84 (ITA X ROM 6)

Rome (Italie). Remployé dans la basilique Sainte-Pudentienne. Bien conservé à part quelques lobes sommitaux.

2 couronnes d'acanthé molle plutôt schématique à digitations multiples. Les lobes sommitaux sont arrondis et portent des digitations détachées de la corbeille. Au-dessus de feuilles engainantes en éventail, les hélices au tracé plat et totalement tangent à la base de l'abaque se terminent par un enroulement en spirale. Volute d'angle épaisse avec sillon médian. Entre les hélices : calathos épousant la forme du bouton médian. Abaque à 2 registres et angles saillants. Profil cylindrique.

Identiques : n° 80 (ITA X ROM 4). **Analogues** : n° 78, 79 (TUR X IZM 1, 2).

Couronne inférieure: 8 f. à 5 l. et ([4+4]2+5) p. à côte centrale large et régulière. Lobe sommital étalé terminé par un revers recourbé avec pointe détachée de la corbeille. Points de contact : 2/4/2. Lobes sommitaux : ?3.

Couronne supérieure: 8 f. à 5 l. et ([2+3]2+5) p. La côte centrale est terminée par un pédoncule triangulaire. Lobes sommitaux identiques à ceux de la couronne inférieure. Points de contact : 2/5. Lobes sommitaux : ?3.

Feuilles engainantes : 2 l. à (3+3) p. La digitation interne est en crochet et sert d'appui aux hélices tout en étant presque collée à la base de l'abaque. Entre les feuilles, calathos arrondi mais informe. Sous les angles : feuille lisse à surface concave.

Hélices : tige en ruban plat complètement accolé à la base de l'abaque. Enroulement terminé en spirale autour d'une pastille centrale. Volute à tranche épaisse marquée par un sillon médian.

Abaque : 2 registres lisses séparés par un listel médian. Côtés fortement creusés ; angles effilés et plutôt saillants. Bouton médian portant deux motifs circulaires accolés à la base du bouton.

Datation : 450-520 (PP).

Références : P. Pensabene, 1986, fig. 20 b, p. 350 et p. 352.



TYPE I/B

**CHAPITEAUX À DEUX COURONNES
D'ACANTHE MOLLE
SURMONTÉES DE FEUILLES ENGAINANTES**

**B.2 - CHAPITEAUX À FEUILLES
D'ACANTHE CHARNUE**



N° 85 (IST F SOPH 168)

Istanbul (Turquie). Provient du portique de l'atrium de Sainte-Sophie (fouilles de Schneider). Conservé dans les jardins de Sainte-Sophie. Inventaire n° 134. Bien conservé. Les boutons de l'abaque ont souffert ainsi que quelques lobes sommitaux.

Photo : V.4.VI (JPS)

H. : 82 cm ; lit de pose : 65 cm ; lit d'attente : 78 cm.

2 couronnes d'acanthé molle et charnue avec digitations aux extrémités ovales et douces. Espaces entre les lobes pincés et coudés. Feuilles engainantes encadrant un médaillon central. Base bulbeuse. Profil légèrement cintré. Marque de tâcheron « A » à l'envers sur l'un des médaillons.

Analogue : n° 86 (ISTX MUS 129).

Couronne inférieure : 8 f. à 5 l. et ([2+3]2+3) p. Nervures des lobes inférieurs parallèles à la côte centrale, étroite et régulière. Lobes médians très développés. Lobe sommital recourbé, bien détaché du calathos, présentant sur son revers, 3 fines rainures en diagonale. Points de contact entre les feuilles : 3/5/2. Lobes sommitaux : 2.4.

Couronne supérieure : 8 f. à 5 l. et ([1+3]2+3) p. La côte centrale, large et régulière, se termine par un pédoncule triangulaire et évasé vers lequel convergent les nervures des lobes inférieurs. Points de contact entre les feuilles : 5. Lobes sommitaux : 2.4.

Feuilles engainantes : 3 l. à (3+3+3) p. Pédoncule des feuilles triangulaire. Digitation interne en crochet délimitant un espace en forme de médaillon central. Digitation externe rigide et de tracé oblique formant, avec sa voisine de la face contiguë, le bord d'une feuille lisse à surface concave, placée sous la volute d'angle. Marque de tâcheron « A » sur l'un des médaillons.

Hélices : tige en ruban plat s'amenuisant vers l'extérieur. Enroulement terminé en bille. Volute à sillon médian bien marqué. Sous le bouton d'abaque, espace médian bombé se prolongeant jusqu'à la couronne supérieure.

Abaque : 2 registres séparés par un fin listel incisé. Bouton d'abaque cassé. Le registre inférieur est le plus épais. Profil légèrement biseauté.

Datation : 415 (AS).

Références : A. M. Schneider, 1941, p. 8 et pl. 12, 2 ; W. Betsch, 1980, catalogue n° 138, et p. 194 ; T. Zoltt, 1994, n° 293, p. 114 et pl. 37.

Commentaire : Schneider le rapproche de K.163, ce qui ne tient pas compte, à mon avis de la base du chapiteau.

N° 86 (IST X MUS 129)

Istanbul (Turquie). Trouvé à l'intérieur du Sérail, à proximité de Sainte-Irène, en même temps que 3 autres chapiteaux. Jardins du musée archéologique (à gauche de Çinilikiosk). Inventaire n° 3216. Bien conservé, à l'exception des lobes sommitaux de la couronne supérieure et des boutons d'abaque.

Photo : 1987-1/24 (AP)

H. : 87 cm ; lit de pose : 79,5 cm ; lit d'attente : 124 cm.

2 couronnes d'acanthé molle surmontées par des feuilles engainantes sous les hélices. Espaces entre les lobes pincés et coudés. Grand espace non décoré entre les 2 couronnes (chapiteau fait pour être placé très haut ?). Abaque à 2 registres. Profil cintré. Petit coussinet en retrait sous le lit de pose.

Analogue : n° 85 (IST F SOPH 168) .

Tore : petit coussinet en retrait à profil rectiligne.

Couronne inférieure : 8 f. à 5 l. et ([2+3]2+3) p. profondément nervurées. Lobe sommital recourbé avec revers en corolle et attache avec le calathos suivant une ligne ondulée. Points de contact : 3/5/2. Lobes sommitaux : 2.4.

Couronne supérieure : 8 f. à 5 l. et ([1+3]2+3) p. Pédoncule triangulaire d'où sortent la côte centrale et les nervures des lobes inférieurs. Points de contact : 5. Lobes sommitaux : 2.4.

Feuilles engainantes : 3 l. à (3+3+3) p. Foliolle intérieure en crochet. Large médaillon central.

Hélices : tige en ruban plat et enroulement assez lâche se terminant autour d'une pastille centrale. Les hélices jaillissent au-dessus de la digitation interne des feuilles engainantes.



Abaque : 2 registres séparés par un listel médian. Profil biseauté. Abaque de taille modeste. Bouton médian très protubérant.

Datation : 425-450 (RK) ; 350-430 (TZ).

Références : R. Kautzsch, n° 163, p. 52 et pl. 12 ; W. Salzenberg, *Alt-Christliche Baudenkmale von Constantinopel vom V. bis XII. Jahrhundert*, Berlin, 1854, pl. I, 3 et p. 11 (beau dessin) ; A. Pralong, 1993, fig. 5 et p. 137 ; T. Zollt, 1994, n° 295, p. 115 (décrit sans photo).

N° 87 (IST X IRE 5)

Istanbul (Turquie). Devant Sainte-Érène. Très bien conservé à part quelques éclats sur l'abaque (boutons médians endommagés) et les lobes sommitaux.

Photo : 1987-9/2, 3 (AP)

H. : 72 cm ; lit de pose : 62 cm ; lit d'attente : 103 cm.

2 couronnes de 8 feuilles d'acanthé molle posées sur un petit coussinet en retrait sous le lit de pose. Espaces entre les lobes très allongés, ouverts et légèrement coudés. Feuilles engainantes en éventail. Hélices terminées en volutes avec sillon médian très marqué. Abaque à 2 registres sur trois faces et 1 seul registre sur une face.

Analogue : n° 86 (IST X MUS 129). **Comparable** : n° 85 (IST F SOPH 168).

Tore : petit coussinet en retrait sous le lit de pose.

Couronne inférieure: 8 f. à 5 l. et $([2+3]2+5)$ p. Lobe sommital recourbé et détaché de la corbeille avec attache à la corbeille par une ligne ondulée. Points de contact entre les feuilles : 3/5/3.

Lobes sommitaux : 2.4.

Couronne supérieure: 8 f. à 5 l. et $([1+3]2+5)$ p. Lobe sommital conservé et très détaché de la corbeille. Noter que ceux-ci sont à des niveaux différents suivant leur place : aux angles, il est plus bas qu'au milieu des faces. Revers moins arrondi que sur la couronne inférieure, mais le bord semble davantage festonné. Points de contact : 5. Lobes sommitaux : 2.4?

Feuilles engainantes : 2 l. à $(3+5)$ p. Digitation interne en crochet très prononcé. Espace central bombé s'apparentant à un tronc de cône renversé à son contact avec l'abaque. La feuille lisse placée sous la volute a une surface très légèrement concave.

Hélices : tige en ruban plat prenant naissance derrière le premier lobe des feuilles engainantes. Volute terminée en bille. Sillon médian exécuté de manière irrégulière suivant les angles du chapiteau. Volutes à épaisseur variable.

Abaque : 2 registres lisses séparés par un listel maladroit. Sur au moins une face le listel n'a pas été gravé.

Références : inédit.

Commentaire : les faces s'apparentent 2 à 2 pour leur qualité d'exécution.



N° 88 (IST X BEL 46)

Istanbul (Turquie). Place du Belediye. Assez bien conservé. Quelques manques : angles et boutons d'abaque, pointes sommitales des feuilles. Nombreuses concrétions remplissant les espaces surcreusés.

Photo : I.94.22 (JPS)

H. : 58 cm ; lit de pose : 63 cm ; lit d'attente : 94 cm.

2 couronnes d'acanthé molle à pointes recourbées et revers godronnés. Espaces entre les lobes pincés et coudés. Feuilles engainantes sous les hélices externes. Abaque à 1 registre épais. Chapiteau trapu.

Identique : n° 91 (IST X BEL 72). **Analogue** : n° 94 (IST X BEL 69). **Comparables** : nos 89, 90 (IST X BEL 43, 93).

Couronne inférieure: 8 f. à 5 l. et $([2+3]2+3)$ p. Nervures en gouttières profondes. Chaque digitation se termine en pointe triangulaire. Lobe sommital très étalé, à revers godronné et rebord festonné. Points de contact entre les feuilles: 3[?]/5/2. Lobes sommitaux : 2.4.

Couronne supérieure: 8 f. à 5 l. et $([1+1]2+3)$ p. sur les faces et $([1+1]2+5)$ p. aux angles. Lobes sommitaux identiques à ceux de la couronne inférieure. Pédoncule triangulaire à la base de la nervure centrale vers



lequel convergent les nervures des lobes inférieurs. Points de contact : 5. Lobes sommitaux : 2.4.

Feuilles engainantes : 3 l. à (3+2+3) p. En éventail. Pédoncule de la feuille semblable aux calices des chapiteaux corinthiens antiques. Digitation interne en crochet d'où jaillit la tige de l'hélice. Digitation externe rigide formant le bord de la feuille lisse qui occupe l'espace sous la volute et se termine en languette recourbée décorée d'incisions en éventail.

Hélices : tige en ruban plat et tracé horizontal plaqué contre l'abaque. L'extrémité enroulée en volute serrée présente une section épaisse marquée par un sillon médian.

Abaque : 1 registre lisse. Angles légèrement abaissés.

Datation : 350-430 (TZ).

Références : T. Zollt, 1994, n° 298, p. 116 et dessin n° 8 p. 117.

Commentaire : chapiteau portant de nombreuses imperfections et maladresses qui, ajoutées à la « nudité » de l'abaque, traduisent certainement l'inachèvement.

N° 89 (IST X BEL 93)

Istanbul (Turquie). Place du Belediye. Incomplet. Amputé de la couronne inférieure. Un angle est inachevé, les feuilles engainantes et volutes n'ont pas été faites. Angles de l'abaque émoussés. Quelques lobes sommitaux érodés.

Photo : I.92.IV (JPS)

H. : 58 cm (cons.) ; lit de pose non mes. ; lit d'attente : 98 cm.
2 couronnes d'acanthé molle très étalée. Feuilles engainantes en éventail. Hélices à tige accolée à l'abaque. Abaque à 2 registres.

Analogues : n° 88 (IST X BEL 46), 94 (IST X BEL 69).

Couronne inférieure: 8 f. à 5 l. et ([?+?]2+3?) p. Ne subsiste que la naissance des lobes sommitaux laissant voir leur attache avec le calathos suivant une ligne ondulée. Lobes sommitaux : ?.

Couronne supérieure: 8 f. à 5 l. et ([1+3]2+5) p. Les digitations médianes sont plus développées que les autres. Points de contact : 5. Lobes sommitaux : ?.

Feuilles engainantes : 3 l. à (3+2+5) p. En éventail. Le lobe interne se termine en crochet. Les lobes externes se réunissent, sous les volutes pour former une petite languette, comme sur le chapiteau n° 86 (IST X MUS 129).

Hélices : tige à ruban plat apparaissant au-dessus du lobe interne en crochet des feuilles engainantes. Enroulement en volute assez serré et terminé en bille.

Abaque : 2 registres séparés par un listel incisé. Bouton médian avec incision sur la partie supérieure.

Références : inédit.



N° 90 (IST X BEL 43)

Istanbul (Turquie). Place du Belediye. Incomplet. Manque une partie de la couronne inférieure. Abaque très endommagé, lobes sommitaux cassés. Nombreuses concrétions (béton) sur la corbeille.

Photo : II.8.I (JPS)

H. : 67 cm (restit.) ; lit de pose non mes. ; lit d'attente : 97 cm.
2 couronnes d'acanthé molle. Espaces entre les lobes pincés et coudés. Hélices réduites à tiges accolées à l'abaque. Abaque à 2 registres. Feuilles engainantes en éventail. Profil cintré.

Analogues : n° 89 (IST X BEL 93) pour le profil, les f. d'acanthé, n° 94 (IST X BEL 69) pour les feuilles engainantes.

Couronne inférieure: 8 f. à 5 l. et ([?+3]2+?) p. Lobe sommital lié au calathos par une attache arrondie et terminé par une pointe en forme de goutte aplatie. Digitations aux extrémités ovales. Points de contact : ?/5/2. Lobes sommitaux : 2.3.

Couronne supérieure: 8 f. à 5 l. et ([1+2]2+5) p. sur les faces et ([1+3]2+5) p. aux angles. Lobes sommitaux étalés à bord festonné et revers légèrement godronné. Points de contact : 5. Lobes sommitaux : 2.3?



Feuilles engainantes : 3 l. à (3+2+5) p. Feuilles en éventail, étalées et courtes. Digitation interne en crochet servant d'appui aux tiges des hélices. Digitation externe constituant un des éléments de la feuille lisse placée sous la volute et terminée en languette triangulaire. Pédoncule des feuilles se présentant sous la forme d'un calice schématique.

Hélices : tige à ruban plutôt arrondi plaqué contre la base de l'abaque. Enroulement terminé en bille. Volute assez plate au sillon médian bien marqué.

Abaque : 2 registres lisses séparés par un listel au tracé irrégulier. Les angles et les boutons médians sont cassés.

Références : inédit.

N° 91 (IST X BEL 43)

Istanbul (Turquie). Place du Belediye. Incomplet. Angles d'abaque cassés. Couronne inférieure en partie disparue. Lobes sommitaux arrachés. Nombreuses concrétions sur les couronnes (mortier).

Photo : II.11.VI (JPS)

H. : 70 cm ; **lit de pose non mes.** ; **lit d'attente** : 94 cm.

2 couronnes d'acanthé molle aux digitations arrondies. Espaces entre les lobes pincés et coudés. Feuilles engainantes en éventail avec lobe interne en crochet. Abaque lisse.

Identique : n° 89 (IST X BEL 93) sauf l'abaque qui est lisse. Analogues : n°s 88, 90, 91 (IST X BEL 43, 46, 72).

Couronne inférieure : seule reste visible la partie supérieure des feuilles, avec les lobes sommitaux bien détachés et à digitation centrale décorée. On note aussi l'attache avec le calathos suivant une ligne festonnée. Lobes sommitaux : 2.4.

Couronne supérieure : 8 f. à 5 l. et $([1+2]2+3)$ p. sur les faces et $([1+3]2+5)$ p. aux angles. Pédoncule triangulaire à la base de la feuille. La couronne présente un périmètre polygonal dont les angles sont indiqués par les nervures centrales des feuilles. Points de contact entre les feuilles : 5. Lobes sommitaux : 2.4.

Feuilles engainantes : 3 l. à (3+2+5) p. En éventail. Lobe interne en crochet. Lobe externe formant le bord externe de la feuille lisse placée sous la volute et terminée en languette. Espace médian galbé.

Hélices : tige en ruban plat s'amenuisant vers la volute. Celle-ci se termine en bille. Tige de l'hélice tangente à l'abaque sur sa plus grande longueur.

Abaque : 1 registre lisse. Boutons médians sans décor.

Références : inédit.



N° 92 (ITA X ROM 128)

Rome (Italie). Musée national des thermes. Inventaire n° 2001766. Provenance inconnue. Éclats à la base endommageant profondément la couronne inférieure. Lobes sommitaux des deux couronnes cassés. Angles de l'abaque usés.

Photo : 1984 (AP)

H. : 71 cm ; **lit de pose et lit d'attente non connus.**

2 couronnes d'acanthé molle et charnue terminées par des lobes sommitaux arrondis en corolle, avec pointe détachée de la corbeille. Espaces entre les lobes pincés et coudés. Feuilles engainantes en éventail. Hélices à épais ruban arrondi terminées par un enroulement en spirale. Volute d'angle présentant une tranche large et marquée par un sillon médian. Calathos bombé sous le bouton médian. Abaque à un registre lisse. Profil en tronc de pyramide.

Identiques : n°s 88 (IST X BEL 46), 91 (IST X BEL 72). **Analogues** : n° 78 (TUR X IZM 1).

Couronne inférieure : 8 f. à 5 l. et $([3?+4]2+3)$ p. Lobe sommital détaché arrondi et revers godronné. Points de contact entre les feuilles : ?/5. Lobes sommitaux : 2?3.

Couronne supérieure : 8 f. à 5 l. et $([1+2]2+3)$ p. Pédoncule triangulaire à la base de la côte centrale. Espaces entre les lobes pincés et courbes avec naissance « en clou ». Points de contact entre les feuilles : 5. Lobes sommitaux : 2?3.



Feuilles engainantes : 3 l. à (3+3+3) p. En éventail. La digitation interne en forme de crochet est d'une largeur inhabituelle. Pas de pédoncule. Feuille lisse sous la volute, terminée par une languette en saillie. Médaillon central très large et de faible hauteur.

Hélices : tige à ruban saillant et tracé arrondi terminé par un enroulement lâche en spirale. La volute d'angle est large et marquée par un sillon médian. Sous le bouton médian : calathos aplani.

Abaque : 1 registre lisse. Boutons médians marqués en leur milieu par une incision horizontale.

Datation : fin du IV^e - premières décennies du V^e siècle (LL).

Références : *Museo Nazionale Romano, Le sculpture*, I, 8, vol. II, catalogue n° VII, 16, p. 356-357 (notice de L. Lupi) ; repris par P. Pensabene, 1986, p. 352.

N° 93 (IST R CIT OTL 1)

Istanbul (Turquie). Remploïé dans la citerne n° 12 (quartier de Fatih), près de Büyük Otlukcu Yokuşu, dans la cour de l'ancienne mosquée Şeyh Resmi Mescidi (aujourd'hui détruite). Assez bien conservé. Quelques pointes sommitales sont détruites. Un angle d'abaque cassé.

Photo : II.24.IV (JPS)

2 couronnes d'acanthé molle à pointe recourbée. Espaces entre les lobes pincés et coudés. Petit coussinet en retrait sous le lit de pose. Noter l'écrasement des hélices contre l'abaque et la forme atrophiée des volutes. Abaque en partie masqué par la maçonnerie. Chapiteau au profil légèrement cintré et de forme élancée.

Comparable : n° 73 (IST F BEYA 37) pour l'enroulement des hélices.

Tore : petit coussinet sous la couronne inférieure.

Couronne inférieure : 8 f. à 5 l. et ([2+3]2+3) p. Lobe sommital à rebord festonné faisant saillie. Points de contact entre les feuilles : 3/5/2. Lobes sommitaux : 1.3.

Couronne supérieure : 8 f. à 5 l. et ([1+2?]2+3) p. sur les faces et ([1+3]2+3) p. aux angles. Large nervure centrale terminée par un pédoncule triangulaire. Points de contact : 5. Lobes sommitaux : 1.3.

Feuilles engainantes : 3 l. à (3+3+3) p. Médaillon central plutôt bombé. Digitation interne en crochet. Digitation externe formant l'ourlet de la feuille lisse placée sous les angles du chapiteau et terminée par une languette saillante.

Hélices : tige en ruban plat et tracé horizontal. Enroulement réduit privant la volute d'épaisseur.

Abaque : seul un angle est visible ainsi que l'amorce de 2 boutons médians.

Datation : 425-450 (RK).

Références : P. Forchheimer et J. Strzygowski, 1893, n° 12, p. 68-69 ; R. Kautzsch, n° 162, p. 52 et pl. 12 ; E. Mamboury, 1951, p. 258 ; R. Janin, 1964, p. 212 ; W. Müller-Wiener, 1977, plan du quartier, p. 409.

Commentaire : Janin confond les alentours de la Fatih Camii et ceux de la Süleymaniye. Selon PF-JS, la citerne posséderait 18 chapiteaux identiques à celui-ci sur les 24 qu'elle contient. De plus, 6 d'entre eux porteraient des marques de tâcheron « A » et « Θ » (chapiteaux 7 et 8), « Θ » et « E » (chapiteau 23), « Σ » et « P » (chapiteaux 4, 5, 17). Les auteurs ne précisent pas l'emplacement des marques de tâcheron.

N° 94 (IST X BEL 69)

Istanbul (Turquie). Place du Belediye. Angles de l'abaque et pointes sommitales détruits. La couronne supérieure est ravalée sous l'un des angles du chapiteau (trace de ciseau grain d'orge).

Photo : II.11.V (JPS)

H. : 64 cm ; lit de pose : 63 cm ; lit d'attente : 92 cm.

2 couronnes d'acanthé molle très étalées. Feuilles engainantes en éventail. Hélices au tracé tangent à l'abaque. Abaque à 1 registre lisse. Chapiteau exceptionnellement trapu.

Identique : n° 88 (IST X BEL 46) sauf la partie des hélices, plus tassée ici. **Analogues** : n°s 89, 91 (IST X BEL 72, 93).

Couronne inférieure : 8 f. à 5 l. et ([2+3]2+5) p. Folioles courtes aux extrémités arrondies. Nervures du lobe inférieur parallèles et indépendantes de la côte centrale de la feuille. Protubérance de la digitation centrale du lobe médian. Espaces entre les lobes pincés et coudés. Points de contact entre les feuilles : 3/5/2. Lobes sommitaux : 2.3.



Couronne supérieure: 8 f. à 5 l. et $([1+2]2+5)$ p. sur les faces et $([1+3]2+5)$ p. aux angles. Pédoncule triangulaire. Lobe inférieur avec nervure très longue. Foliolles courtes et arrondies. Espaces entre les lobes pincés et coudés. Points de contact : 5. Lobes sommitaux : 2.3.

Feuilles engainantes : 3 l. à $(2+2+2)$ p. En éventail, courtes et étalées. Pédoncule triangulaire. Lobe interne en crochet d'où jaillit la tige de l'hélice.

Hélices : tige à ruban plat collé à la base de l'abaque et terminé par un enroulement à point central en bille. Volutes très réduites.

Abaque : 1 registre lisse épais et sans décor. Noter son aspect massif et irrégulier.

Datation : 350-430 (TZ).

Références : T. Zolli, 1994, n° 297, p. 15 et pl. 38.

Commentaire : noter la massivité de ce spécimen.

N° 95 (ITA R ROM 132)

Rome (Italie). Remployé sur la 2^e colonne sud de Santa Maria della Navicella. Bien conservé. Couronne inférieure refaite tardivement.

Photo : 1983 (AP)

2 couronnes d'acanthé molle dont la couronne inférieure a été refaite. Hélices réduites avec tiges accolées à l'abaque et enroulement terminé en spirale autour d'une pastille centrale. Volute d'angle marquée par un sillon médian. Feuilles engainantes en éventail.

Identique : n° 96 (ITA R ROM 135). **Analogue** : n° 90 (IST X BEL 43).

Couronne inférieure: 8 f. à 3 l. et $([6]2+3)$ p. refaites tardivement. Nervure centrale très mince. Pas de nervures sur les lobes latéraux mais une incision qui souligne le bord des digitations. Espaces entre chaque digitation latérale de forme ovale. Points de contact : 3/3/3/3. Lobes sommitaux : ?.?

Couronne supérieure: 8 f. à 5 l. et $([1+2]2+5)$ p. sur les faces et $([1+3]2+5)$ p. aux angles. Lobe sommital recourbé et cassé. Pédoncule triangulaire à la base des feuilles. Espaces entre les lobes pincés et coudés. Points de contact entre les feuilles : 5. Lobes sommitaux : 2.3?

Feuilles engainantes : 3 l. à $(3+2+3)$ p. Pédoncule triangulaire. Digitation interne en crochet. Digitation externe au bord souligné d'une incision qui valorise la feuille lisse placée sous l'angle de l'abaque. Languette sommitale triangulaire très saillante.

Hélices : tige en ruban plat prenant naissance au-dessus de la digitation en crochet des feuilles engainantes et s'amenuisant vers l'enroulement en volute. Celle-ci présente une tranche étroite marquée d'un profond sillon médian. Médaillon central bombé.

Abaque : 2 registres. Bouton d'abaque arrondi orné d'une vrille centrale.

Datation : v^e siècle (RK).

Références : R. Krautheimer, 1962, fig. 242, p. 317, mentionne le nombre de chapiteaux de ce type remployés dans la basilique et rappelle que R. Kautzsch les apparente à des spécimens de CP datés du deuxième quart du v^e siècle.

Commentaire : je remercie M^{lle} De Francesco qui a vérifié l'emplacement de ce chapiteau dans l'église et a précisé que des chapiteaux identiques se trouvent placés sur les colonnes n^{os} 3 et 9 de la même colonnade.



N° 96 (ITA R ROM 135)

Rome (Italie). Remployé dans Santa Maria della Navicella, sur la 1^{re} colonne nord. Bien conservé. Manquent un angle de l'abaque et quelques lobes sommitaux de la couronne inférieure.

Photo : 1983 (AP)

2 couronnes d'acanthé molle de type différent suivant la couronne. Hélices réduites avec tiges accolées à la base de l'abaque. Feuilles engainantes en éventail. Abaque à un seul registre.

Identique : n° 95 (ITA R ROM 132).

Couronne inférieure: 8 f. à 3 l. et ([6]2+3) p. Côte centrale très mince s'évasant à la base et terminée en triangle. Pas de nervure sur les lobes latéraux mais une incision qui souligne le bord des digitations. Espaces entre les digitations latérales en œillet ovale. Points de contact : 3/3/3/3. Lobes sommitaux : ?.

Couronne supérieure: 8 f. à 5 l. et ([1+2]2+5) p. sur les faces et ([1+3]2+5) p. aux angles. Lobe sommital recourbé et détaché de la couronne. Espaces entre les lobes pincés et coudés. Points de contact : 5. Lobes sommitaux : 2.3?

Feuilles engainantes : 3 l. à (3+2+3) p. Pédoncule triangulaire à la base des feuilles. Digitation interne en crochet. Digitation externe au bord souligné par une incision qui valorise la feuille lisse placée sous l'angle de l'abaque. Languette sommitale triangulaire très saillante

Hélices : tige en ruban plat s'amenuisant vers l'extrémité qui s'enroule en volute avec bille médiane. Médaillon central assez bombé.

Abaque : 1 registre lisse. Bouton médian presque sphérique orné d'une vrille médiane et verticale.

Datation : v^e siècle (RK).

Références : inédit.

Commentaire : voir le traitement différent des deux couronnes. Ce détail ajouté au profil en « cône renversé » du chapiteau font penser à une retaille du chapiteau à une période tardive. M^{elle} De Francesco m'a signalé un chapiteau identique sur la 4^e colonne nord. Je l'en remercie.



N° 97 (ITA R ROM 131)

Rome (Italie). Remployé sur un pilastre de Sainte-Praxède, au début de la nef gauche. Demi-chapiteau bien conservé.

Photo : 1983 (AP)

2 couronnes d'acanthé molle à lobe sommital arrondi. Feuilles engainantes en éventail séparées par un large médaillon. Hélices en ruban plat et au tracé presque accolé à la base de l'abaque, terminé par un enroulement en spirale. Volute étroite avec sillon médian. Abaque à 2 registres, angles affilés et légèrement saillants.

Identique : n° 98 (ITA R ROM 130). **Analogues** : n° 95, 96 (ITA R ROM 132, 135).

Couronne inférieure: 8 f. à 5 l. et ([3+3]2+5) p. Lobes dont les pointes se présentent comme des fleurons séparés par un œillet presque rond. Lobe sommital recourbé et détaché de la couronne avec revers godronné et portant de fines incisions verticales. Nervure centrale très mince s'élargissant à la base de la feuille pour se terminer par un triangle. Points de contact ouverts : 2/2/2. Lobes sommitaux : 1.3.

Couronne supérieure: 8 f. à 5 l. et ([1+2]2+5) p. sur les faces et ([1+3]2+5) p. aux angles. Espaces entre les lobes pincés et coudés. Pédoncule triangulaire à la base de la feuille. Points de contact : 5. Lobes sommitaux : 1.1.

Feuilles engainantes : 2 l. à (3+3) p. En éventail. Digitation interne en crochet. Digitation externe soulignée par une incision qui met en valeur la feuille lisse placée sous les angles de l'abaque.

Hélices : tige en ruban plat s'amenuisant vers l'enroulement en volute terminée en bille.

Abaque : 2 registres lisses mais profilés et séparés par un listel. Bouton médian presque sphérique décoré d'une vrille médiane et verticale. Angles effilés dont l'extrémité est en pan coupé.

Références : inédit.

Commentaire : la partie inférieure de la couronne inférieure a été retaillée tardivement, comme celle du n° 96 (ITA R ROM 135).



N° 98 (ITA R ROM 130)

Rome (Italie). Remployé sur un pilastre de Sainte-Praxède, au fond de la nef gauche, près de la porte menant à la sacristie. Demi-chapiteau incomplet. Endommagé. Seules sont visibles une demi-face et les trois quarts de la face contigüe. Angle de l'abaque et pointes des feuilles de la couronne inférieure cassés.

Photo : 1983 (AP)

2 couronnes d'acanthé molle et charnue. Feuilles engainantes en éventail séparées par un large sillon médian. Abaque à 2 registres.

Identique : n°97 (ITA R ROM 131). **Analogues** : n°s 95, 96 (ITA R ROM 132, 135).

Couronne inférieure: 8 f. à 5 l. et $([3+3]2+3)$ p. Les lobes inférieurs et médians se présentent comme des fleurons à 3 pointes séparées par un œillet rond. Lobes sommitaux recourbés et bien détachés de la corbeille, avec revers godronné portant de fines incisions. Nervure centrale très mince s'élargissant à la base de la feuille pour se terminer par un triangle. Points de contact : 2/2/2. Lobes sommitaux : 2.4.

Couronne supérieure: 8 f. à 5 l. et $([1+2]2+5)$ p. sur les faces et $([1+3]2+5)$ p. aux angles. Espaces entre les lobes pincés et coudés. Pédoncule triangulaire à la base des feuilles. Points de contact : 5. Lobes sommitaux : 2.4.

Feuilles engainantes : 2 l. à $(3+3)$ p. En éventail. Digitation interne en crochet. Digitation externe soulignée par une incision qui met en valeur la feuille lisse placée sous les angles de l'abaque.

Hélices : non visibles.

Abaque : 2 registres lisses mais profilés et séparés par un listel.

Références : inédit.



N° 99 (TUR F ANT 1)

Antakya (Turquie). Trouvé dans les fouilles du bain F, sans doute remployé dans la colonnade entourant la mosaïque datée de 537/8. Conservé dans le dépôt de fouilles (inventaire n° 16-P). Assez mal conservé : la couronne inférieure a quasiment disparu, l'abaque présente des angles cassés.

H. : 53 cm cons. ; **lit de pose** : non cons. ; **lit d'attente** : 89 cm.

2 couronnes d'acanthé molle schématique à lobe sommital étalé et aplati. Feuilles engainantes en éventail dont les pointes touchent la base de l'abaque, les hélices étant inexistantes. Abaque à 2 registres et très large bouton médian.

Identique : n°93 (IST R CIT OTL 1).

Couronne inférieure : ne subsiste rien d'autre que le lobe sommital étalé à revers godronné. Pointe centrale en forme de goutte décorée encadrée par des digitations latérales étirées. Lobes sommitaux : 2.4.

Couronne supérieure: 8 f. à 5 l. et $([2+2]2+5)$ p. Espaces entre les lobes pincés et coudés. Lobe sommital étalé à revers légèrement godronné et bien détaché de la corbeille. Points de contact : 3/5. Lobes sommitaux : 2.4.

Feuilles engainantes : 2 l. à $(3+3)$ p. En éventail. Digitations petites et dressées venant buter contre la base de l'abaque. Sous le bouton médian, calathos en forme de médaillon à base ouverte.

Hélices : inexistantes. À l'extrémité de l'abaque, une grosse pastille simule l'enroulement normal des tiges qui n'existe pas sur ce chapiteau. Volute d'angle non conservée.

Abaque : 2 registres lisses séparés par un listel médian. Large bouton d'abaque, en partie détruit.

Datation : fin du v^e siècle (RS).

Références : R. Stillwell, 1941, n° 19, p. 152 et fig. 19, pl. 32.



TYPE I/B

**CHAPITEAUX À DEUX COURONNES
D'ACANTHE MOLLE
SURMONTÉES DE FEUILLES ENGAINANTES**

**B.3 - CHAPITEAUX DE FABRICATION
LOCALE AVEC ACANTHE SCHÉMATIQUE**



N° 100 (ISR X JERU 3)

Jérusalem (Israël). Remployé sur l'esplanade de la mosquée al-Aqsa. Quelques éclats sur les angles de l'abaque, les feuilles engainantes et les lobes sommitaux.

Photo : P. Pensabene

2 couronnes d'acanthé molle charnue à multiples digitations terminées par un lobe sommital arrondi dont la pointe est détachée de la corbeille. Un petit tore sert d'assise à la couronne inférieure. Les feuilles engainantes présentent plusieurs lobes, dont un lobe interne en crochet, qui délimite le médaillon central. Hélices formées par le bord d'une « Lederblatt » très bien dégagée et dont l'enroulement se termine en crochet détaché de la corbeille (cassé). Abaque à 3 registres marqués par une couronne avec lemnisques dont le contenu a été martelé (croix). Profil cylindrique.

Identique : n° 101 (ISR R JERU 21). **Analogue** : n° 78 (TUR X IZM 1).

Comparable : n° 103 (EGY X CAI 16).

Tore : petit coussinet à profil rectiligne sous la couronne inférieure.

Couronne inférieure : 8 f. à 5 l. et ([4+3]2+5) p. réparties autour d'une côte centrale étroite. Digitations inférieures pointues et fortement nervurées tandis que les digitations des lobes médians sont très arrondies. Lobe sommital fixé à la corbeille par une attache très arrondie. Revers en corolle et légèrement godronné. Pointe centrale proéminente, détachée de la corbeille et encadrée par des digitations latérales relevées. Points de contact : 3(dessiné)/3/4. Lobes sommitaux : 1.3.

Couronne supérieure : 8 f. à 5 l. et ([2+3]2+5) p. identiques aux précédentes. Feuilles profondément implantées entre les lobes de la couronne inférieure. Points de contact : 4. Lobes sommitaux : 1.3.

Feuilles engainantes : 2 l. à (3?+?) p. dont seul le lobe interne est conservé et possède une digitation centrale en forme de crochet qui délimite le médaillon du chapiteau. Lobe externe, détaché de la corbeille et remplissant le rôle des feuilles d'angle, cassé.

Hélices : tige en ruban plat s'amenuisant vers l'extérieur et formé par le bord d'une « Lederblatt » fortement creusée. Enroulement, sans doute en crochet, cassé.

Abaque : 3 registres lisses séparés par 2 fins listels placés à la moitié supérieure de l'abaque. Bouton médian remplacé par un médaillon formé par une couronne avec lemnisques dont le contenu (sans doute une croix) a été martelé. Angles non conservés.

Références : inédit.

Commentaire : je remercie P. Pensabene pour la photo aimablement communiquée.



N° 101 (ISR R JERU 21)

Jérusalem (Israël). Remployé dans la mosquée al-Aqsa, sur la colonne n° 48b de l'aile sud-est. Très bien conservé.

Photo : IV.4.VI (JPS)

H. : 50 cm (restit.) ; lit de pose : 39 cm (restit.) ; lit d'attente : 65 cm (restit.)

2 couronnes d'acanthé molle. Feuilles engainantes en éventail. Hélices à tige en ruban plat terminées par un enroulement en crochet. Les hélices forment le bord d'une « Lederblatt ». Abaque à 3 registres. Bouton médian portant une couronne dont les lemnisques débordent sur le calathos aplani. Base légèrement bulbeuse. Profil cintré.

Identique : n° 100 (ISR X JERU 3). **Analogue** : n° 107 (ISR X JERU 4).

Couronne inférieure : 8 f. à 5 l. et ([1+2]2+5) p. Lobe sommital lié au calathos par une attache ondulée. Revers faiblement godronné et digitation centrale très recourbée et détachée de la corbeille. Espaces entre les lobes pincés et coudés. Points de contact : 4. Lobes sommitaux : 0.3.

Couronne supérieure : 8 f. à 5 l. et ([1+1]2+5) p. Nervures centrales et du lobe inférieur verticales et profondément ancrées entre les lobes supérieurs de la couronne inférieure. Espaces entre les lobes : pincés et obliques. Points de contact : 4. Lobes sommitaux : 0.3.

Feuilles engainantes : 2 l. à (3+3) p. Digitation interne en crochet aboutissant contre la naissance de l'hélice. Lobes externes en partie détachés de la corbeille (aujourd'hui cassés).

Hélices : tige en ruban plat formant le bord d'une « Lederblatt » et terminée par un enroulement en large crochet. Volute d'angle étroite avec un profond sillon médian. Calathos plat partageant le décor du bouton médian : une couronne avec lemnisques pendants.

Abaque : 3 registres lisses dont le registre médian se réduit à un double listel.

Références : R. W. Hamilton, 1949, pl. X, 3.



N° 102 (RFA X FRA 6)

Francfort (RFA). Trouvé dans le baptistère de la basilique Saint-Ménas à Abu Mina (Égypte). Conservé dans la Städtische Galerie Liebieghaus. Inventaire n° 6. Très bien conservé.

Photo : IV.4.IV (JPS)

H. : 43,5 cm ; lit de pose : 44 cm ; lit d'attente : 67 cm.

2 couronnes d'acanthé molle plutôt charnue. Feuilles engainantes en éventail. Hélices externes bien profilées. Abaque à 2 registres avec croix inscrite dans une couronne à lemnisques posée sur le bouton médian et le médaillon central. Base plutôt bulbeuse.

Identique : n° 103 (EGY X CAI 16). **Analogues :** n° 100 (ISR X JERU 3), 101 (ISR R JERU 21).

Couronne inférieure: 8 f. à 5 l. et ([2+2]2+5) p. Côte centrale étroite et profondément nervurée. Espaces entre les lobes pincés et coudés. Lobe sommital arrondi avec digitation centrale creusée en canal. Revers fortement godronné. Points de contact : 4/2. Lobes sommitaux : 0.3.

Couronne supérieure: 8 f. à 3 l. et ([2]2+5) p. Côte centrale évasée à la base et soulignée par la nervure d'une des digitations du lobe latéral. Lobe sommital recourbé à revers godronné. Côte centrale profondément nervurée se prolongeant entre les feuilles de la couronne inférieure. Espaces interlobes invisibles. Points de contact : 2. Lobes sommitaux : 0.3.

Feuilles engainantes : 2 l. à (1+5) p. Lobe interne en crochet. Digitation externe formant le contour de la feuille lisse placée sous la volute. Celle-ci se termine par une languette pointue.

Hélices : tige en ruban plat s'amenuisant vers l'enroulement en volute terminé en bille. Volute à tranche étroite marquée d'un net sillon médian, comme d'ailleurs l'angle de l'abaque.

Abaque : 2 registres lisses séparés par un fin listel. Bouton médian avec croix aux bras évasés inscrite dans une couronne portant des lemnisques qui se terminent par un enroulement sur la surface séparant les feuilles engainantes.

Datation : fin IV^e - début V^e siècle (RK).

Références : R. Kautzsch, n° 100, p. 33 et 243 et pl. 7 ; C. M. Kaufmann, 1910, pl. 68 au milieu ; G. et G. H. Severin, 1987, cat. n° 6, p. 34 et fig. 26.



N° 103 (EGY X CAI 16)

Le Caire (Égypte). Trouvé à Ahnas el-Medineh (Hérakléopolis Magna) en 1894. Conservé au Musée égyptien. Inventaire n° 7350. Bien conservé.

Photo : II.97.VI (JPS)

H. : 56 cm ; lit de pose : 52 cm ; lit d'attente : 75 cm.

2 couronnes d'acanthé molle et schématique. Hélices à large ruban terminées en volute étroite dont la tranche porte un cordon en boudin. Espace entre les feuilles engainantes en éventail et les hélices parfaitement évidé. Abaque à 2 registres portant en guise de bouton médian une couronne terminée par des lemnisques flottant et s'étalant entre les hélices. Coussinet en léger retrait sous le lit de pose. Profil plutôt cylindrique.

Identique : n° 101 (ISR R JERU 21).

Tore : en forme de coussinet à profil plat en retrait par rapport à la base de la première couronne de feuilles.

Couronne inférieure: 8 f. à 5 l. et ([1+3]2+5) p. Digitation centrale du lobe sommital détachée de la corbeille et présentant un revers godronné avec globules. Espaces interlobes pincés et obliques. Points de contact : 4/2. Lobes sommitaux : 0.4.

Couronne supérieure: 8 f. à 5 l. et ([1+3]2+5) p. Nervure centrale étroite. Revers sommital avec globules. Espaces entre les lobes pincés et coudés. Points de contact : 4. Lobes sommitaux : 0.3.

Feuilles engainantes : 3 l. à (3+3+3) p. Digitation interne en crochet dont la pointe sert de point d'appui à la base de l'hélice.

Hélices : tige à ruban plat bien profilé s'amenuisant vers la volute et terminé par un enroulement en spirale autour d'une bille centrale. La volute est étroite et la tranche porte un cordon en boudin. Espace sous l'hélice très creusé. Entre les hélices, espace en tronc de cône renversé avec bord supérieur profilé portant les lemnisques de la couronne placée sur le bouton médian de l'abaque.



Abaque : 3 registres lisses bien profilés, le registre médian étant le plus étroit. Bouton médian portant une couronne avec croix inscrite d'où pendent 2 lemnisques.

Datation : deuxième quart du IV^e siècle (RK) ; IV^e - V^e siècles (JS) ; fin IV^e - début V^e siècle (GS et PP).

Références : E. Naville, 1894, pl. 17 (excellente photo) ; J. Strzygowski, 1904, p. 75-76, fig. 102, l'auteur note qu'il s'agit d'importation ; R. Kautzsch, n°81, pl. 6 et p. 30 ; G. et H. G. Severin, 1987, p. 34 et fig. 27, p. 35 ; P. Pensabene, 1993, n°460, p. 414 et pl. 55.

Commentaire : trouvé en même temps que 5 autres chapiteaux semblables.

N° 104 (EGY R CAI 13)

Le Caire (Égypte). Remployé dans la mosquée al-Sālih Talā'i. Très bien conservé.

Photo : II.97.VI (JPS)

2 couronnes d'acanthé molle. Feuilles engainantes en éventail. Hélices en ruban plat terminé par un enroulement autour d'une bille centrale. Volute très étroite portant un cordon en boudin. Abaque à 3 registres et couronne avec lemnisques tombant entre les hélices en guise de bouton médian. Profil plutôt cintré.

Identique : n° 103 (EGY X CAI 16). **Analogues** : n°s 101 (ISR R JERU 21), 105 (EGY R CAI 14).

Couronne inférieure: 8 f. à 5 l. et $([2+3]2+3)$ p. Lobe sommital détaché de la corbeille à bord dentelé et revers godronné, avec pointe centrale protubérante. Espaces entre les lobes pincés et obliques. Points de contact : 4. Lobes sommitaux : 0.3.

Couronne supérieure: 8 f. à 5 l. et $([1+3]2+3)$ p. Côte centrale régulière et étroite. Lobe sommital fixé au calathos par une attache arrondie et porte un revers arrondi avec pointe centrale détachée de la corbeille et creusée en canal. Espaces entre les lobes pincés et coudés. Points de contact : 4. Lobes sommitaux : 0.3.

Feuilles engainantes : 2 l. à $(3+3)$ p. Digitation interne en crochet.

Hélices : tige en ruban plat et tracé arrondi terminé par un enroulement serré formant la volute. L'espace séparant les volutes est occupé par les lemnisques qui tombent de la couronne placée sur le bouton d'abaque. Noter 2 minuscules hélices internes qui encadrent les lemnisques pendant du bouton médian. Volutes d'angle très étroites et décorées d'un cordon médian an forme de boudin.

Abaque : 3 registres bien profilés. Bouton médian occupé par une croix inscrite dans une couronne de laurier d'où s'échappent 2 lemnisques occupant une partie de l'espace entre les hélices.

Datation : fin IV^e - début V^e siècle (RK).

Références : R. Kautzsch, n°96, pl. 6 et p. 33.



N° 105 (EGY R CAI 14)

Le Caire (Égypte). Remployé dans la mosquée 'Amr ibn al-As. Bien conservé.

Photo : II.97.VI (JPS)

2 couronnes d'acanthé molle. Espaces entre les lobes pincés et obliques (?). Feuilles engainantes en éventail. Hélices externes d'où jaillissent des hélices internes. Abaque non visible. Profil cintré. Base bulbeuse.

Comparable : n° 108 (EGY X ALE 12).

Couronne inférieure: 8 f. à 5 l. et $([1+2]2+5)$ p. Lobe sommital détaché de la corbeille à bord très dentelé et revers godronné, avec pointe centrale protubérante. Côte centrale mince. Points de contact : 3/3. Lobes sommitaux : 0.3.

Couronne supérieure: 8 f. à 3 l. et $([3]2+5)$ p. Espaces entre les lobes pincés et obliques. Pas de point de contact formant figure géométrique. Lobe sommital identique à celui de la couronne inférieure. Lobes sommitaux : 0.3.

Feuilles engainantes : 2 l. à $(2+3)$ p. Digitation interne en crochet. Digitation externe non visible sur la photo.

Hélices : tige en ruban plat et tracé arrondi terminé par un enroulement lâche. Volute peu développée. Petites hélices internes naissant de la tige des hélices externes et occupant une partie de la surface en tronc de cône renversé placé sous le bouton d'abaque.



Abaque : non visible car recouvert de ciment.

Datation : fin du IV^e - début du V^e siècle (RK).

Références : R. Kautzsch, n° 88, pl. 6 et p. 32.

Commentaire : à rapprocher d'un spécimen de la mosquée de Qalawun publié par P. Pensabene, 1993, n° 461, p. 414 et pl. 55 qui le date de la fin du IV^e - début du V^e siècle.

N° 106 (RFA X FRA 7)

Francfort (RFA). Trouvé à Abu Mina et conservé au musée archéologique de Francfort. Inventaire n° M 23. Bien conservé ; un angle de l'abaque est légèrement émoussé.

Photo : IL97.VI (JPS)

2 couronnes d'acanthé molle plutôt schématiques. Espaces entre les lobes pincés et coudés. Feuilles engainantes en éventail. Hélices formées par le bord de la « Lederblatt » et terminées en crochet. Volutes d'angle non conservées. Entre les hélices : calathos en tronc de cône renversé avec lèvre biseautée. Abaque à 3 registres avec motif végétal sur le bouton médian. Tore à profil plat.

Comparable : n° 107 (ISR X JERU 4).

Tore : lisse à profil plat, en léger retrait sous la couronne inférieure.

Couronne inférieure: 8 f. à 5 l. et ([2+3]2+5) p. Digitations à extrémité ovale. Lobe sommital recourbé avec revers godronné. Il est fixé au calathos par une attache ondulée. Points de contact : 3/5/3. Lobes sommitaux : 0.3.

Couronne supérieure: 8 f. à 3 l. et ([3]2+5) p. Lobe sommital détaché à revers godronné. Espaces entre les lobes non visibles. Points de contact : 3. Lobes sommitaux : ?.3.

Feuilles engainantes : 2 l. à (1+3) p. Digitation interne en crochet épais servant d'appui au départ des hélices.

Hélices : tige à ruban biseauté formé par le bord de la « Lederblatt » et terminée par un enroulement en crochet. La volute d'angle est trop mal conservée pour être décrite. Calathos entre les hélices en tronc de cône renversé avec lèvre supérieure biseautée.

Abaque : 3 registres lisses profilés de hauteur inégale : le registre inférieur étant égal aux deux autres réunis. Le bouton médian porte un décor en fleuron.

Datation : deuxième moitié du V^e siècle (RK).

Références : R. Kautzsch, n° 82, p. 31 et 242 et pl. 6 ; C. M. Kaufmann, 1910, pl. 4 en bas et 68 à gauche.



N° 107 (ISR X JERU 4)

Jérusalem (Israël). Remployé sur le Mont-du-Temple. Bien conservé.

2 couronnes d'acanthé molle à multiples digitations. Feuilles engainantes en éventail d'où partent des hélices au tracé très courbe qui forment le bord d'une « Lederblatt ». Enroulement terminé en crochet. Abaque à 3 registres. Sous le bouton médian : calathos à lèvre biseautée. Base bulbeuse.

Analogues : n° 79 (TUR X IZM 2), 101 (ISR R JERU 21). **Comparable** : n° 72 (IST F BEYA 40) pour le rendu des feuilles à digitations multiples, y compris les lobes sommitaux.

Tore : petit coussinet à profil plat sous la couronne inférieure.

Couronne inférieure: 8 f. à 5 l. et ([4+3]2+5) p. Côte centrale très étroite. Espaces entre les lobes pincés et coudés. Nombreuses nervures parallèles. Lobe sommital lié au calathos par une attache arrondie dont le revers en corolle se termine par une pointe creusée en canal. Points de contact entre les feuilles : 4/3/5. Lobes sommitaux : 0.3.

Couronne supérieure: 8 f. à 5 l. et ([2+3]2+5) p. profondément insérées entre les feuilles de la couronne inférieure. Lobe sommital recourbé avec rebord godronné. Points de contact : 3/4. Lobes sommitaux : 0.3 ?

Feuilles engainantes : 2 l. à (2+5) p. La digitation du lobe intérieur est en forme de crochet ; elle est très allongée et recourbée vers l'intérieur.



Hélices : tige en ruban plat et tracé arrondi prenant naissance au-dessus de la digitation interne, en forme de crochet, des feuilles engainantes. Enroulement terminé en crochet formant une volute étroite dont la tranche n'est pas visible. Entre les hélices : calathos en tronc de cône renversé avec lèvres biseautées.

Abaque : 3 registres lisses séparés par de fins listels, le registre inférieur étant le plus épais. Le bouton médian est saillant et marqué de plusieurs incisions en accolade très schématisée. Les angles ne sont pas visibles.

Références : M. Fischer, 1979, pl. 88, 4.

N° 108 (EGY X ALE 12)

Alexandrie (Égypte). Musée d'Alexandrie. Inventaire n° 11902. Bien conservé.

Photo : II.97.IV (JPS)

H. : 57cm ; lit de pose et lit d'attente non connus.

2 couronnes d'acanthé molle. Feuilles engainantes en éventail. Hélices empiétant légèrement sur la base de l'abaque et séparées par un espace profilé placé sous le bouton médian. Abaque à 3 registres et base en accolade. Profil cylindrique. Base bulbeuse.

Identique : n° 110 (EGY R CAI 23). **Analogue** : n° 107 (ISR X JERU 4).

Couronne inférieure: 8 f. à 5 l. et $([2+3]2+5)$ p. Lobe sommital détaché du chapiteau avec revers arrondi et godronné. Espaces entre les lobes pincés et coudés semblables à des nervures. Points de contact : 3/2. Lobes sommitaux : 0.3.

Couronne supérieure: 8 f. à 5 l. et $([2+2]2+5)$ p. Côte large et très profonde prenant naissance entre les lobes sommitaux de la couronne inférieure. Espaces entre les lobes pincés et coudés. Points de contact : 3. Lobes sommitaux : ?3.

Feuilles engainantes : 2 l. à $(2+5)$ p. Esquisse de cornet à la base des feuilles. Digitation interne en crochet. Petite feuille en saillie, sous les volutes, se présentant comme un fleuron trilobé.

Hélices : tige à ruban saillant et tracé arrondi terminé par un enroulement assez serré. Espace situé sous les hélices bien creusé. Entre les hélices : tronc de cône renversé à bord supérieur profilé.

Abaque : 3 registres lisses et profilés, le registre médian étant très mince. Le bouton médian est traversé horizontalement par les 3 registres. Le registre inférieur est interrompu par le tracé en accolade de la base de celui-ci, juste sous le bouton d'abaque.

Datation : début du v^e siècle (RK) ; première moitié du v^e siècle (PP).

Références : R. Kautzsch, n° 103, pl. 7 et p. 33, ce chapiteau appartient au type 9 de la catégorie égyptienne déterminée par l'auteur ; P. Pensabene, 1972, p. 343 et fig. 13 ; P. Pensabene, 1993, n° 458, p. 413 et pl. 55.

Commentaire : noter le rendu des lobes sommitaux des deux couronnes qui forment une sorte de corolle continue et en saillie tout autour du chapiteau.



N° 109 (EGY R CAI 15)

Le Caire (Égypte). Musée arabe. Sans n° d'inventaire. Très endommagé : une moitié conservée, qui a elle-même perdu une volute et son abaque sur une face.

Photo : II.97.VI (JPS)

2 couronnes d'acanthé molle. Hélices externes et internes. Feuilles engainantes en éventail. Abaque à 3 registres. Profil cintré.

Identique : n° 105 (EGY R CAI 14). **Analogue** : n° 108 (EGY X ALE 12).

Couronne inférieure: 8 f. à 5 l. et $([2+4]2+3)$ p. Lobe médian très développé avec digitation inférieure à base parfaitement horizontale. Côte centrale étroite et surnervurée. Espaces interlobes pincés et verticaux. Points de contact : 3/4/2. Lobes sommitaux : ?3.

Couronne supérieure: 8 f. à 5 l. et $([1+2]2+?)$ p. au milieu des faces et $([1+3]2+?)$ sous les angles du chapiteau. Nervure centrale très longue à base légèrement évasée. Espaces interlobes pincés et obliques. Points de contact : 4. Lobes sommitaux : ?3.

Feuilles engainantes : 2 l. à $(2+3)$ p. Digitation interne en crochet tangente à l'enroulement de l'hélice interne.

Hélices : tige en ruban plat s'amenuisant vers les extrémités. Enroulement détruit. Petite hélice interne naissant de la tige de la précédente et comblant une partie du vide existant sous le bouton d'abaque.



Abaque : 3 registres lisses bien profilés interrompus par un bouton médian portant un décor en éventail.

Datation : fin IV^e - début V^e siècle (RK).

Références : R. Kautzsch, n°92, pl. 6, et p. 32.

N° 110 (EGY R CAI 23)

Le Caire (Égypte). Remployé sur la colonne n° 22 de la mosquée d'Ulmas au Caire. Très bien conservé.

Photo : III.96.II (JPS)

H. : 47 cm ; lit de pose : 39,5 cm ; lit d'attente : 64 cm.

2 couronnes d'acanthé molle avec lobe sommital recourbé très festonné et point de contact unique (4). Feuilles engainantes en éventail de faible hauteur. Hélices à enroulement serré. Abaque peu visible. Base bulbeuse. Profil cintré.

Analogues : n° 103 (EGY X CAI 16), 111 (EGY R CAI 22).

Comparable : n° 105 (EGY R CAI 14).

Couronne inférieure: 8 f. à 5 l. et ([2+1]2+5) p. Lobe sommital détaché et recourbé avec bord festonné portant 2 globules de part et d'autre de la pointe centrale et revers godronné. Nervures profondément incisées. Lobe inférieur dressé ; lobe médian perpendiculaire au précédent. Espaces entre les lobes pincés et droits. Points de contact : 4. Lobes sommitaux : 0.3.

Couronne supérieure: 8 f. à 5 l. et ([1+1]2+5) p. Nervure centrale à base pattée placée à la hauteur de la couronne inférieure. Lobe inférieur dressé avec un espace entre les lobes pincé et droit. Lobe médian perpendiculaire au précédent. Lobe sommital recourbé et godronné avec bord festonné avec 2 globules. Points de contact : 4. Lobes sommitaux : ?.3.

Feuilles engainantes : 2 l. à (3+3) p. Digitation interne en crochet. Digitations médianes marquées par de profondes nervures. Espace médian, sous le bouton d'abaque bombé.

Hélices : tige à ruban plat prenant naissance au-dessus du lobe interne de la feuille engainante. Enroulement formant la volute terminée en bille. Volute à tranche mince portant un double sillon.

Abaque : non visible.

Datation : début du V^e siècle (HGN).

Références : H. G. Niemeyer, 1962, n° 22, p. 138 et pl. 30 b et p. 138.

Commentaire : bon travail local. Niemeyer le classe dans son groupe III, ainsi que n° 111 (EGY R CAI 22).



N° 111 (EGY R CAI 22)

Le Caire (Égypte). Remployé sur la colonne n° 21 de la mosquée d'Ulmas. Bien conservé.

Photo : III.96.III (JPS)

H. : 49,9 cm ; lit de pose : 40 cm ; lit d'attente : 63,5 cm.

2 couronnes d'acanthé molle. Espaces entre les lobes pincés et arrondis. Feuilles engainantes en éventail. Hélices à tige très arrondie. Abaque à 2 registres. Base bulbeuse. Profil cylindrique.

Analogue : n° 110 (EGY R CAI 23).

Couronne inférieure: 8 f. à 5 l. et ([2+2]2+5) p. Côte centrale avec légère saillie médiane. Lobe sommital à bord festonné avec 2 globules et revers godronné. Points de contact : 4. Lobes sommitaux : 0.3.

Couronne supérieure: 8 f. à 5 l. et ([1+2]2+5) p. Lobe sommital très détaché de la corbeille avec bord festonné avec 2 globules, revers godronné et pointe centrale plus longue. Points de contact : 4. Lobes sommitaux : 0.3.

Feuilles engainantes : 2 l. à (3+3) p. En éventail. Digitation interne en crochet. Digitations médianes profondément nervurées.

Hélices : tige à ruban plat et tracé arrondi. Les hélices prennent naissance, de façon originale, au-dessus de la pointe centrale de la couronne supérieure et non pas sur la digitation interne en crochet des feuilles engainantes. Espace médian en tronc de cône très légèrement bombé. Enroulement terminé en bille. Volute avec double sillon médian.



Abaque : 2 registres lisses séparés par un listel incisé. Bouton médian portant un décor en accolade.

Datation : début du v^e siècle (HGN).

Références : H. G. Niemeyer, 1962, n° 21, p. 138 et pl. 30 a et p. 138. Ce chapiteau appartient au groupe III de Niemeyer.

Commentaire : l'originalité de ce chapiteau réside dans la façon dont il combine les feuilles engainantes et le calathos en tronc de cône renversé, au lieu du médaillon que l'on trouve normalement sur les chapiteaux de type I/B. À rapprocher d'un spécimen de la mosquée al-Nasir Muhammad ibn Qalawun publié par P. Pensabene, 1993, n° 466, p. 415 et pl. 55, fig. f.

N° 112 (TUR F ANT 128)

Antakya (Turquie). Trouvé dans les fouilles de Daphné-Harbiye et conservé au Worcester Art Museum (USA). Bien conservé, sauf la base du chapiteau et une partie de la couronne. Les lobes sommitaux sont émoussés.

Photo : V-7/23 (JPS)

H. : 50 cm ; **lit de pose** : 29,5 cm ; **lit d'attente** : 59,5 cm.

2 couronnes d'acanthé molle plutôt schématique. Feuilles engainantes atypiques composées de 5 lobes dont les trois les plus externes sont détachés de la corbeille et fixés seulement à la partie inférieure de l'enroulement des hélices. Hélices en large ruban plat et épais dont le tracé est collé à la base de l'abaque. Elles sont séparées par un calathos en tronc de cône très bombé. Abaque à 2 registres. Les volutes d'angle sont très étroites et marquées par un sillon médian. Profil en tronc de pyramide renversé.



Couronne inférieure: 8 f. à 5 l. et ([?+3]2+3) p. Très endommagées. Noter la surnervuration de la surface des lobes. Les lobes sommitaux sont arrachés mais on reconnaît l'attache ondulée avec le calathos. Espaces entre les lobes non visibles. Points de contact : ?/?/2. Lobes sommitaux : ?.3.

Couronne supérieure: 8 f. à 5 l. et ([2+1]2+3) p. Côte centrale étroite et évasée à la base. Lobe sommital étalé et légèrement arrondi dont la pointe centrale est détachée de la corbeille. Espaces entre les lobes pincés et coudés. Points de contact : 3/5. Lobes sommitaux : ?.3.

Feuilles engainantes : 5 l. à (2+2+2+3+3) p. Nettement détachées de la corbeille et prenant appui sur la partie inférieure de la volute. Un œillet circulaire est placé après le deuxième lobe interne. Travail atypique. Noter la nervure horizontale qui court d'une digitation à l'autre. À la base de la feuille : pédoncule triangulaire, pointe en haut.

Hélices : tige à large ruban plat nettement saillant s'amenuisant vers l'enroulement extérieur. Le bord supérieur est collé à la base de l'abaque sur la plus grande partie de son tracé. Enroulement lâche terminé par une large pastille. La volute est étroite et marquée par un fin sillon médian. La partie du calathos située sous l'hélice est profondément évidée. Entre les hélices : section en tronc de pyramide renversé.

Abaque : 2 registres lisses séparés par un fin listel. Bouton médian carré portant deux billes aux angles inférieurs.

Datation : fin iv^e - début v^e siècle (RS), à cause de la datation des mosaïques où le chapiteau a été trouvé.

Références : R. Stillwell, 1941, p. 154, n° 43 et pl. 31. L'auteur note que les feuilles d'acanthé suivent les modèles du iv^e siècle.

Commentaire : R. Stillwell rapproche, à tort à notre avis, ce chapiteau de trois spécimens publiés par R. Kautzsch : n° 294 (Jérusalem), n° 81 (Musée égyptien du Caire) = n° 103 (EGY X CAI 16) et n° 82 (Musée de Francfort) = n° 106 (RFA X FRA 7). Ce chapiteau porte des feuilles engainantes dont les lobes externes sont détachés de la corbeille et constitue un des rares témoignages de cette pratique. La fabrication locale n'affaiblit en aucune manière cette importante information.



TYPE I/C

CHAPITEAUX À UNE COURONNE
D'ACANTHE MOLLE
SURMONTÉE DE FEUILLES ENGAINANTES

C.1 - CHAPITEAUX AVEC
MÉDAILLONS À BASE OUVERTE

C.1.1 - CHAPITEAUX
À MÉDAILLONS OVALES



N° 113 (IST R DAU 131)

Istanbul (Turquie). Medrese de la mosquée de Davut Paşa. Bien conservé.

Photo : III.22.III ; IV.30.IV et V (JPS)

1 couronne d'acanthé molle. Feuilles engainantes dressées et médaillon central. Hélices externes. Abaque à 1 registre. Base bulbeuse. Profil assez peu cintré.

Identique : n° 114 (IST R ARAP 1). **Analogue** : n° 116 (RFA X BERL 12). **Comparable** : n° 117 (IST TOP 3).

Couronne inférieure : 8 f. à 5 l. et $([2+3]2+3)$ p. Feuilles à large côte centrale et lobes aux digitations courtes et charnues, identiques à celle du n° 114. Lobes sommitaux détachés de la corbeille avec revers en corolle. Espaces entre les lobes pincés et coudés. Points de contact entre les feuilles : $3/5/2$. Lobes sommitaux : 1.3.

Feuilles engainantes : 2 l. à $(3+1)$ p. Digitations épaisses. Digitation interne en crochet, digitation externe rectiligne et soulignée par une fine incision constituant la bordure de la feuille lisse et creuse qui prend place sous les volutes et se termine par une languette adossée à celles-ci. Médaillon central bombé, assez arrondi et à base ouverte. Feuilles jaillissant d'un pédoncule triangulaire.

Hélices : tige en ruban plat s'amenuisant vers les volutes et terminé en bille. Tracé arrondi collé à l'abaque sur les deux tiers de sa longueur.

Abaque : 1 registre lisse. Trapu et profil concave. Boutons d'abaque détruits.

Datation : 440-470 (RK).

Références : R. Kautzsch, n° 164, p. 52 et 244 et pl. 12 ; H. Schlunk, 1964, pl. 74 b ; cité par C. Barsanti, 1989, p. 136 ; T. Zollt, 1994, n° 328, p. 126 (décrit sans photo).



N° 114 (IST R ARAP 1)

Istanbul (Turquie). Remploi dans une maison génoise (détruite depuis 1965) près d'Arâp Camii, dans le quartier de Péra. Bien conservé. Seules les pointes du lobe sommital ont souffert.

H. : 49 cm ; lit de pose : 40 cm ; lit d'attente : 73 cm.

1 couronne d'acanthé molle. Feuilles engainantes à 2 lobes et médaillon central à base ouverte. Hélices externes. Abaque lisse. Profil plutôt cintré. Base bulbeuse. Petit coussinet en retrait sous le lit de pose.

Analogues : n°s 113 (IST R DAU 131), 116 (RFA X BERL 12).

Comparable : n° 117 (IST F TOP 3).

Tore : petit coussinet à profil rectiligne, en retrait sous le lit de pose.

Couronne inférieure : 8 f. à 5 l. et $([2+3]2+3)$ p. Large côte centrale, lobes courts aux digitations trapues, traitement des nervures identiques au n° 116. Lobes sommitaux à revers en corolle à la pointe détruite.

Espaces entre les lobes pincés et coudés. Points de contact : $3/5/2$. Lobes sommitaux : 1.3.

Feuilles engainantes : 2 l. à $3+2$ p. Digitation interne en crochet, digitation externe formant le bord de la feuille lisse et creuse terminée en languette qui s'adosse aux volutes. Médaillon bombé à base ouverte.

Hélices : tige en ruban plat s'amenuisant vers les volutes. Enroulement terminé en bille. Tracé de la tige arrondi. Volute à la tranche épaisse.

Abaque : 1 registre à profil concave. Bouton d'abaque à décor en accolade.

Datation : deuxième moitié du v^e siècle (JC-SD).

Références : J. Cramer - S. Düll, 1985, pl. 72, 3 et p. 320 ; repris par C. Barsanti, 1989, p. 136 ; T. Zollt, 1994, n° 332, p. 127 et dessin n° 10, p. 130.

Commentaire : les dimensions de l'abaque sont fausses. Les auteurs rapprochent ce spécimen d'un chapiteau du medrese de Davut Paşa = n° 113 (IST R DAU 131) et d'un autre près du palais de justice K.167 = n° 165 (IST F MAG 117). Le premier rapprochement est pertinent, le second, beaucoup moins.



N° 115 (IST F BEYA 1)

Istanbul (Turquie). Trouvé dans les fouilles entre Ordu Caddesi, Vezneciler Cad. et Büyük Reşit Cad., dans le quartier de Beyazıt. Non retrouvé. Bien conservé. Quelques lobes sommitaux ont disparu.

Photo : 77-49/12 (AP)

1 couronne d'acanthé molle et charnue surmontée par des feuilles engainantes effilées encadrant un médaillon ouvert, de forme irrégulièrement ovale. Hélices au tracé arrondi surmontées d'un abaque en retrait. Profil en tronc de pyramide.

Identiques : n°s 113 (IST R DAU 131), 114 (IST R ARAP 1). **Analogues** : n°s 117 (IST F TOP 3), 119 (LBN R BEYR 34), 165 (IST F MAG 117).

Couronne inférieure : 8 f. à 5 l. et ([2+3]2+3) p. d'acanthé charnue, avec des digitations fortement creusées et séparées, d'un lobe à l'autre, par des espaces entre les lobes pincés et coudés. Lobes sommitaux aux revers arrondis et nettement détachés de la corbeille. Attache ondulée avec celle-ci. Points de contact : 3/5/2. Lobes sommitaux : 1.3.

Feuilles engainantes : 2 l. à 3+2 p. Digitation interne en crochet dessinant le contour ovale du médaillon à base ouverte. Celui-ci se prolonge, sous le bouton d'abaque, au-delà de la naissance des hélices. Feuilles issues d'un pédoncule triangulaire. Sous les volutes d'angle : feuille à surface concave, sans doute piquetée.

Hélices : tige en ruban plat dont le tracé arrondi empiète sur la base de l'abaque et se termine par un enroulement en bille. Volute d'angle étroite, sans doute marquée par un sillon médian.

Abaque : 1 registre peu épais aux angles effilés.

Datation : VI^e siècle (NF).

Références : N. Fıratlı, 1951, pl. III e, et p. 175, mentionne que ce chapiteau est le seul de ce type dans une série de 7 spécimens. L'urgence de la fouille n'a pas permis d'en attribuer plus précisément l'origine.

Commentaire : ce chapiteau n'a été retrouvé, ni au musée archéologique, ni dans les jardins de Sainte-Sophie. À signaler que A. Guiglia-Guidobaldi, 1992, II, p. 243, n. 13, suivant en cela C. Barsanti 1989, n. 135, p. 185, identifie, à tort, ce chapiteau avec le chapiteau inventaire n° 504 du musée de Sainte-Sophie, n° 202 (IST X SOPH 156), qui est très différent.



N° 116 (IST X SOPH 156)

Berlin (RFA). Trouvé dans le quartier de Topkapi, lors de la construction de la voie ferrée. Musée archéologique de Berlin. Inventaire n° I 3231. Assez bien conservé. Les angles de l'abaque sont émoussés ainsi que les boutons médians et les pointes des lobes sommitaux.

Photo : III.30.V (JPS)

H. : 47 cm ; **lit de pose** : 35 cm ; **lit d'attente** : 59 cm.

1 couronne d'acanthé molle. Feuilles engainantes dressées et médaillon central à base ouverte. Hélices externes. Abaque à 1 registre. Profil plutôt cintré. Coussinet sous le lit de pose ? Base bulbeuse.

Identique : n° 114 (IST R ARAP 1). **Analogue** : n° 113 (IST R DAU 131).

Comparable : n° 117 (IST F TOP 3).

Couronne inférieure : 8 f. à 5 l. et ([2+3]2+3) p. Large nervure centrale. Nervures secondaires parallèles à la côte centrale (lobe inférieur) et convergeant vers elle (lobe médian). Lobes sommitaux détachés de la corbeille. Espaces entre les lobes pincés et coudés. Points de contact : 3/5/2. Lobes sommitaux : ??.

Feuilles engainantes : 2 l. à 3+2 p. Digitation interne en crochet. Digitation externe déterminant, sous la volute une feuille lisse terminée par une languette accolée à la volute. Entre les feuilles, médaillon bombé à base ouverte.

Hélices : tige en ruban plat naissant au-dessus de la digitation interne en crochet des feuilles engainantes. Tracé courbe tangent à l'abaque sur sa moitié extérieure seulement. Enroulement en volute assez charnue marquée d'un profond sillon médian.

Abaque : 1 registre lisse. Assez dégradé. Bouton médian sans décor.

Datation : 440-470 (RK) ; VI^e siècle (OW).

Références : O. Wulff, 1909, n° 167, p. 56-57, renvoie à F. Ongania, 1881, t. II, p. 30, 33 et 107 ; R. Kautzsch, n° 165, p. 53.



N° 117 (IST R ARAP 1)

Istanbul (Turquie). Trouvé en 1959 lors des fouilles effectuées devant le bâtiment des archives de Topkapı. Jardins de Topkapı Sarayı. Sans n° d'inventaire. Assez bien conservé. Manquent les boutons d'abaque et les extrémités des angles du chapiteau. Quelques lobes sommitaux sont érodés.

Photo : 1987-9/17 et 18 (AP)

H. : 44 cm ; lit de pose : 44 cm ; lit d'attente : 59 cm.

1 couronne d'acanthé molle. Feuilles engainantes en éventail séparées par un médaillon central à base ouverte. Hélices bien marquées et abaque lisse. Profil plutôt cylindrique.

Analogues : n° 114 (IST R ARAP 1), 116 (RFA X BERL 12).

Comparable : n° 113 (IST R DAU 131).

Couronne inférieure : 8 f. à 5 l. et $([+3]2+3)$ p. Digitations à pointes arrondies et nervures particulièrement soignées. Lobe

sommital au revers en corolle avec attache à la corbeille suivant une ligne ondulée. Espaces entre les lobes pincés et coudés. Points de contact entre les feuilles : $3/5/2$. Lobes sommitaux : 1.3.

Feuilles engainantes : 2 l. à $(3+1)$ p. En éventail. Médaillon central bombé à base ouverte, rétréci à mi-hauteur par l'implantation des hélices. Base de la feuille marquée d'une incision en « accent circonflexe ». Digitation interne en crochet. Nervures médianes convergentes. Feuille lisse à surface courbe.

Hélices : tige en ruban plat et large s'amenuisant vers l'extérieur et tracé arrondi terminé par un enroulement en bille. Entre les hélices, surface bombée. Volutes avec sillon médian bien marqué.

Abaque : 1 registre lisse aux côtés concaves.

Datation : VII^e - VIII^e siècles (HT) ; première moitié du V^e siècle (AP)

Références : H. Tezcan, 1989, fig. 437 et p. 318.



N° 118 (IST X SOPH 19)

Istanbul (Turquie). Eminönü Halk Evi. Jardins du musée de Sainte-Sophie. Inventaire n° 130. Assez endommagé. Manquent les angles de l'abaque, les lobes sommitaux des feuilles.

Photo : 1987-6/4 (AP)

H. : 43 cm ; lit de pose : 33 cm ; lit d'attente : 56 cm.

1 couronne d'acanthé molle. Hélices au tracé arrondi. Feuilles engainantes dressées avec espace médian bombé en forme de médaillon central ouvert. Abaque à 1 registre. Profil cylindrique.

Analogues : n° 127 (TUR X IZM 5). **Comparables** : n° 114 (IST R ARAP 1), 117 (IST F TOP 3), 119 (LBN R BEYR 34).

Tore : petit coussinet en retrait avec profil plat.

Couronne inférieure : 6 f. à 5 l. et $([+2]2+3)$ p. Digitations de forme nettement triangulaire. Lobe sommital au revers en corolle avec attache ondulée avec le calathos. Espaces entre les lobes pincés et coudés. Points de contact entre les feuilles : $3/5$. Lobes sommitaux : 1.3.

Feuilles engainantes : 1 l. à 3 p. Dressées. Digitation interne en crochet. Nervures courtes et verticales. Bord externe formant le contour de la feuille lisse à surface concave qui occupe l'angle du chapiteau. Médaillon central à base ouverte.

Hélices : tige à ruban biseauté et tracé courbe terminé par un enroulement en bille. Volute épaisse avec sillon médian assez profond.

Abaque : 1 registre lisse avec bouton médian sans décor et angle de section carré.

Datation : première moitié du V^e siècle (AP).

Références : inédit.

Commentaire : c'est le seul chapiteau de ce sous-groupe à présenter seulement deux points de contact entre les feuilles.



N° 119 (LBN R BEYR 34)

Beyrouth (Liban). Remploi sur une colonne engagée de la mosquée el-Omari (ancienne église Saint-Jean-Baptiste-des-Chevaliers). Demi-chapiteau bien conservé. Manquent quelques lobes sommitaux.

Photo : Jean-Pierre Sodini

1 couronne d'acanthé molle. Feuilles engainantes en éventail. Petit coussinet sous le lit de pose. Base plutôt bulbeuse.

Identiques : n°s 121, 122 123 (LBN R BEYR 33, 37, 38). **Analogues** : n°s 133 (GRE R MER 22), 154 (CHY R FAM 11).

Tore : petit coussinet à profil plat en retrait sous le lit de pose.

Couronne inférieure : 8 f. à 5 l. et $([2+3]2+3)$ p. Feuilles à large côte centrale et digitations acérées et fortement nervurées. Lobe sommital recourbé et bien détaché de la corbeille. Espaces entre les lobes pincés et coudés. Points de contact : 3/5/2. Lobes sommitaux : 1.3?

Feuilles engainantes : 2 l. à 3+2 p. Digitation interne en crochet. Digitations médianes à courtes nervures verticales. Bord de la digitation extérieure souligné par une incision qui constitue le contour de la feuille lisse placée sous la volute à surface creusée et piquetée. Médaillon central profond mais ouvert à la base.

Hélices : tige en ruban plat et tracé arrondi. Enroulement se terminant en bille. Volute à sillon médian bien réalisé.

Abaque : 2 registres (?) lisses séparés par un listel. Pas de bouton médian sur la face entièrement visible.

Références : inédit.



N° 120 (SYR X SOUF 1)

Aïn Soufya (Syrie). Trouvé près d'El Bornevar. Lieu de conservation inconnu. Sans n° d'inventaire. Très bien conservé, à part les boutons d'abaque et les lobes sommitaux.

1 couronne d'acanthé molle surmontée de feuilles engainantes qui forment un médaillon ouvert à la base. Hélices au tracé arrondi. Abaque à 1 registre aux angles épaissis. Profil plutôt cintré.

Identiques : n°s 115 (IST F BEYA 1), 119 (LBN R BEYR 34). **Analogues** : n° 117 (IST F TOP 3). **Comparable** : n° 135 (IST X BEL 76).

Couronne inférieure : 8 f. à 5 l. et $([2+3]2+3)$ p. Digitations aux extrémités arrondies et surface largement nervurée. Côte centrale assez étroite. Lobe sommital au revers en corolle avec pointe centrale détachée. Attache avec le calathos suivant une ligne ondulée. Espaces pincés et coudés entre les lobes. Points de contact : 3/5/2. Lobes sommitaux : 1.3.

Feuilles engainantes : 2 l. à (3+1) p. plutôt asymétriques : nervures des digitations centrales tantôt parallèles, tantôt en éventail. Médaillon ovale et ouvert à la base, mal individualisé dans sa partie supérieure. Bord externe du second lobe souligné, formant l'ourlet de la feuille lisse concave, terminée par une forte languette en saillie sous la volute.

Hélices : tige en ruban plat et tracé arrondi terminé par un enroulement en bille. Volute d'angle écrasée et à profond sillon médian.

Abaque : 1 registre lisse sans décor aux angles pointus et saillants, légèrement épaissis. Boutons d'abaque non décorés.

Références : C. Enlart, 1928, vol. I, fig. 61, pl. 21. L'auteur donne une excellente photo, avec 3 autres chapiteaux qualifiés « d'indigènes », sans plus d'indication sur leur provenance et leur contexte ; cité par C. Barsanti, 1989, note 193, p. 137.



N° 121 (LBN R BEYR 33)

Beyrouth (Liban). Remploi sur une colonne engagée de la mosquée el-Omari (ancienne église Saint-Jean-Baptiste-des-Chevaliers). Demi-chapiteau bien conservé, à l'exception de quelques lobes sommitaux et d'un bouton d'abaque.

Photo : Jean-Pierre Sodini

1 couronne d'acanthé molle. Feuilles engainantes en éventail. Abaque à 2 registres. Base légèrement bulbeuse. Profil plutôt cylindrique. Petit coussinet en retrait sous le lit de pose (?).

Identiques : n°s 119 (LBN R BEYR 34), 122, 123 (LBN R BEYR 37, 38). **Analogues** : n°s 133 (GRE R MER 22), 154 (CHY R FAM 11).

Tore : petit coussinet, à profil rectiligne, sous le lit de pose.

Couronne inférieure : 8 f. à 5 l. et ([2+3]2+5?) p. Lobe sommital recourbé et détaché de la corbeille à revers godronné. Large côte médiane. Espaces entre les lobes pincés et coudés. Points de contact : 3/5/2. Lobes sommitaux : 1.3.

Feuilles engainantes : 2 l. à 3+2 p. Digitation interne en crochet. Digitations médianes à nervures profondes convergeant presque à la base de la feuille. Digitation externe au bord rectiligne souligné par une incision qui donne de la consistance à la feuille lisse à surface creusée et piquetée placée sous les volutes d'angle et terminée par une languette saillante et en pointe. Médaillon central évasé à base ouverte.

Hélices : tige en ruban plat s'amenuisant vers les extrémités. Enroulement de la volute terminé en bille. Tracé arrondi partant de la pointe interne des feuilles engainantes et se collant à la base de l'abaque sur les deux tiers de sa longueur.

Abaque : 2 registres lisses séparés par un listel incisé. Angles terminés en pointes.

Références : inédit.



N° 122 (LBN R BEYR 38)

Beyrouth (Liban). Remploi sur une colonne engagée dans un angle de la mosquée el-Omari (ancienne église Saint-Jean-Baptiste-des-Chevaliers). Quart de chapiteau bien conservé. Lobes sommitaux et boutons d'abaque dégradés. 3 feuilles seulement sont visibles.

Photo : Jean-Pierre Sodini

1 couronne d'acanthé molle. Feuilles engainantes en éventail encadrant un médaillon ovale à base ouverte. Abaque à 1 registre. Base très légèrement bulbeuse.

Identique : n° 123 (LBN R BEYR 37). **Analogues** : n°s 119, 121 (LBN R BEYR 34, 33). **Comparable** : n° 114 (ISTR ARAP 1).

Couronne inférieure : 8 f. à 5 l. et ([2+3]2+5) p. Côte centrale assez étroite et régulière, digitations mollement surcreusées. Espaces entre les lobes pincés et coudés. Points de contact : 3/5/2. Lobes sommitaux : 1.3?

Feuilles engainantes : 2 l. à (3+1) p. Digitation interne en crochet. Digitations médianes marquées par des nervures s'arrêtant à mi-hauteur. Digitation externe soulignée par un listel qui marque le contour de la feuille lisse placée sous les volutes. Surface creusée. Médaillon central ovale à base ouverte.

Hélices : tige en ruban plat et tracé oblique prenant naissance au-dessus de la digitation interne de la feuille engainante. Enroulement terminé en bille. Volute « discrète » dont on ne dicerne pas le sillon médian.

Abaque : 1 registre lisse ?

Références : inédit.



N° 123 (LBN R BEYR 37)

Beyrouth (Liban). Remploi sur une colonne engagée d'angle de la mosquée el-Omari (ancienne église Saint-Jean-Baptiste-des-Chevaliers). Chapiteau dont n'est visible que le quart, bien conservé, sauf les lobes sommitaux ; les boutons et l'angle de l'abaque ont été retaillés.

Photo : Jean-Pierre Sodini

1 couronne d'acanthé molle. Feuilles engainantes en éventail encadrant un médaillon central ovale à base ouverte. Abaque à 1 registre. Base bulbeuse.

Identiques : n°s 119, 121, 122 (LBN R BEYR 33, 34, 38). **Analogues** : n°s 118 (IST X SOPH 19), 126 (TUR X ANT 5).

Couronne inférieure : 8 f. à 5 l. et $([2+3]2+5)$ p. Nervures du lobe médian convergentes ; nervures du lobe inférieur indépendantes de la côte centrale. Lobe sommital détaché de la corbeille avec revers en corolle. Attache avec le calathos suivant une ligne ondulée. Espaces entre les lobes pincés et coudés. Points de contact entre les feuilles : 3/5/2. Lobes sommitaux : 1.3?

Feuilles engainantes : 2 l. à $(3+1)$ p. Dressées en éventail, avec pédoncule triangulaire à la base. Digitation interne en crochet. Digitations médianes marquées par de longues nervures convergentes (ordinairement, elles s'arrêtent à mi-hauteur), bordure de la digitation externe déterminant le contour de la feuille lisse placée sous les volutes, à surface creusée et lisse. Feuilles engainantes à pédoncule triangulaire. Médaillon central à base ouverte.

Hélices : tige en ruban plat et tracé oblique prenant naissance au-dessus de la digitation en crochet de la feuille engainante. Enroulement terminé en bille. Tranche de la volute à fin sillon médian placé dans le même plan que l'enroulement de chaque hélice.

Abaque : 1 registre lisse. L'angle a été repris et laisse en saillie la volute inférieure.

Références : inédit.



N° 124 (TUR X IZM 3)

Izmit (Turquie). Musée archéologique d'Izmit. Sans n° d'inventaire. Bien conservé.

Photo : 1982 (AP)

1 couronne d'acanthé molle. Feuilles engainantes en éventail de part et d'autre d'un médaillon ovale ouvert à la base. Abaque à 2 registres. Base bulbeuse. Profil cylindrique.

Analogues : n°s 123 (LBN R BEYR 37), 162 (LBN R BEYR 49) feuilles « en palmes ».

Comparables : n°s 113 (IST R DAU 131), 114 (IST R ARAP 1).

Couronne inférieure : 8 f. à 5 l. et $([3+3]2+5)$ p. aux extrémités plutôt arrondies. Lobe sommital recourbé à revers en corolle et pointe détachée de la côte centrale de la feuille. Espaces entre les lobes pincés et coudés. Points de contact : 2/3/5/2. Lobes sommitaux : 1.3.

Hélices : tige en ruban plat et tracé arrondi prenant naissance au-dessus des digitations en crochet des feuilles engainantes et de part et d'autre de la surface bombée située sous le bouton d'abaque qui subsiste sur ce spécimen. Enroulement terminé en bille. Volute réduite avec sillon médian nettement marqué.

Feuilles engainantes : 2 l. à 3+2 p. Digitations internes en crochet assez éloignées de l'abaque et contribuant à former un médaillon central à base ouverte assez indifférencié. Nervures des digitations internes convergentes. Digitation externe bien soulignée délimitant la feuille lisse placée sous la volute et terminée par une languette en saillie.

Abaque : 2 registres lisses séparés par un listel. Bouton médian de petite taille. Profil légèrement chanfreiné.

Références : inédit.

Commentaire : la présence de 4 points de contact entre les feuilles de la couronne peut traduire soit une reprise tardive de la base du chapiteau, soit l'originalité d'un atelier : en effet, à part ce détail, celui-ci est très proche de spécimens d'Istanbul.



N° 125 (IST X MUS 44)

Istanbul (Turquie). Musée archéologique (dans l'Arkabahçe). Inventaire n° 5444. Endommagé dans la partie supérieure. Lobes sommitaux détruits.

Photo : 1987-8/24 (AP)

1 couronne d'acanthé molle. Feuilles engainantes en éventail. Hélices au tracé arrondi et profonde échancrure médiane. Abaque à 1 registre lisse.

Identique : n° 117 (IST F TOP 3). **Analogue** : n° 119 (R BEYR 34).

Comparable : n° 118 (IST X SOPH 19).

Couronne inférieure : 8 f. à 5 l. et $([2+3]2+3?)$ p. Large côte centrale plate. Digitations aux extrémités arrondies. Lobe sommital détaché de la corbeille (ils ont tous disparu) avec attache à la corbeille suivant une ligne ondulée. Espaces entre les lobes pincés et coudés. Points de contact : 2/5/2. Lobes sommitaux : ?/?.

Feuilles engainantes : 2 l. à ?+? p. Seule la digitation interne, en crochet, est conservée. Entre les feuilles : médaillon central à base ouverte qui se prolonge vers le haut, entre les hélices.

Hélices : tige à ruban arrondi avec tracé courbe. Enroulements et volutes détruits. Entre la naissance des hélices, surface bombée.

Abaque : 1 registre lisse. Très endommagé. Boutons médians rapés.

Références : inédit.



N° 126 (TUR X ANT 5)

Antakya (Turquie). Musée archéologique. Sans n° d'inventaire. Bien conservé. Un éclat sur un des angles de l'abaque.

Photo : 1994-77.49/21 (AP)

1 couronne de 6 feuilles d'acanthé molle surmontées de feuilles engainantes à 2 lobes et médaillon central ouvert à la base. Hélices au tracé arrondi et abaque à 2 registres aux angles saillants.

Analogue : n° 127 (TUR X IZM 5). **Comparables** : n°s 116 (RFA X BERL 12), 134 (IST X SOPH 18), 139 (IST X TOP 2).

Tore : petit disque en retrait au profil rectiligne.

Couronne inférieure : 6 f. à 5 l. et $([2+3]2+5)$ p. Côte centrale plate et large et lobes aux digitations fortement nervurées. Lobe sommital à revers en corolle et attache au calathos ondulée. Digitations latérales « en ailes » et pointe centrale détachée. Points de contact : 3/5/2. Lobes sommitaux : 1.3.

Feuilles engainantes : 2 l. à (3+1) p. Feuilles en éventail aux digitations bien matérialisées par leur nervure centrale. Feuille lisse, sous la volute, courte et de forme presque triangulaire. Médaillon central mal individualisé car non limité dans la partie supérieure et à base ouverte.

Hélices : tige en ruban plat et large et au tracé fortement arrondi terminé par un enroulement en bille volumineuse. Volute à tranche épaisse, creusée par un profond sillon médian. Entre les hélices, large espace bombé prolongeant le médaillon central.

Abaque : 2 registres lisses séparés par un listel médian. Bouton d'abaque de taille modeste et angles d'abaque surplombant fortement les volutes d'angle.

Datation : courant v^e siècle (AP).

Références : C. Barsanti, 1989, fig. 49, p. 133.



N° 127 (TUR X IZM 5)

Izmit (Turquie). Musée archéologique. Inventaire n° 232. Bien conservé à part un éclat sur un des angles de l'abaque.

Photo : 1994-77.49/20 (AP)

1 couronne de 6 feuilles d'acanthé molle surmontées de feuilles engainantes dressées qui encadrent un espace bombé, préfiguration d'un médaillon central. L'un d'eux porte une marque de tâcheron : « Θ ». Hélices à tige arrondie terminée en bille. Abaque à 2 registres. Profil en tronc de pyramide. Base légèrement bulbeuse.

Analogues : n° 126 (TUR X ANT 5). **Comparable** : n° 124 (TUR X IZM 3).

Couronne inférieure : 6 f. à 5 l. et $([2+3]2+5)$ p. Large côte centrale vers laquelle converge la nervure principale de chacun des lobes. Digitations à la pointe arrondie. Lobe sommital à revers en corolle et digitations latérales « en ailes ». Attache avec le calathos marquée par une ligne horizontale ondulée. Points de contact : 3/5. Lobes sommitaux : 1.3.

Feuilles engainantes : 2 l. à $(3+1)$ p. Lobe interne à digitations épaisses, lobe externe servant de support à la feuille lisse à surface concave placée sous l'angle du chapiteau et terminée par une languette saillante. Entre les feuilles : prolongement de la surface bombée indiquée entre les hélices qui préfigure le médaillon de nombreux chapiteaux de ce type. L'un d'entre eux porte une marque de tâcheron : « Θ ».

Hélices : tige arrondie en ruban plat qui s'amenuise vers l'enroulement terminé en bille. Profond sillon médian creusant la volute assez épaisse. Entre les hélices : espace bombé non décoré.

Abaque : 2 registres séparés par un profond listel. Côtés concaves avec boutons médians portant un décor en accolade; angles très saillants.

Datation : première moitié du v^e siècle (AP).

Références : C. Barsanti, 1989, fig. 54, p. 136.



N° 128 (LBN R BEYR 35)

Beyrouth (Liban). Remploi sur une colonne engagée de la mosquée el-Omari (ancienne église Saint-Jean-Baptiste-des-Chevaliers). Demi-chapiteau assez bien conservé, à l'exception d'un éclat sur l'une des feuilles de la couronne.

Photo : Jean-Pierre Sodini

Demi-chapiteau avec 1 couronne d'acanthé molle. Feuilles engainantes dressées encadrant un médaillon à base ouverte. Tore en boudin lisse. Hélices variant dans leur aspect suivant les faces. Abaque à 2 registres. Profil plutôt cylindrique.

Analogues : n°s 131, 132 (LBN R BEYR 36, 43), 133 (GRE R MER 22).

Comparable : n° 127 (TUR X IZM 5).

Tore : lisse à profil en boudin.

Couronne inférieure : 8 f. à 5 l. et $([2+2]2+5)$ p. Lobe sommital très détaché de la corbeille avec revers godronné. Côte centrale large et régulière dans son tracé. Espaces entre les lobes pincés et coudés. Points de contact : 3/5. Lobes sommitaux : 1.3?

Feuilles engainantes : 2 l. à $(3+1)$ p. Digitation interne très épaisse et en crochet. Digitations médianes aux nervures courtes et rectilignes, sauf pour une feuille où elles sont convergentes et très longues. Médaillon central à base ouverte et irrégulier dans son contour. Feuilles lisses des angles à surface profondément creusée et terminées par une languette triangulaire en saillie.

Hélices : tiges asymétriques sur la face visible : ruban plat et tracé arrondi d'un côté, et tige biseautée au tracé collé à l'abaque de l'autre. Enroulement terminé en bille formant une volute trapue et large.

Abaque : 2 registres lisses séparés par un listel gravé. Bouton médian de forme très arrondi et sans décor.

Références : inédit.

Commentaire : maladresse dans la partie supérieure qui contraste avec la qualité de la couronne inférieure. Faut-il y voir deux artisans ?



N° 129 (ITA X ROM 11)

Rome (Italie). Abbaye des Trois-Fontaines. Dans le jardin situé au nord-est du couvent. Sans n° d'inventaire. Bien conservé.

Photo : 1994-77.49/5 (AP)

H. : 45 cm ; **lit de pose** : inconnu ; **lit d'attente** : 61 cm.

1 couronne d'acanthé molle avec lobe sommital détaché et attache ondulée. Feuilles engainantes sommaires et trapues de part et d'autre d'un médaillon à base ouverte. Abaque épais. Profil en bobine.

Analogues : n°s 152 (ITA R ROM 10), 168 (IST X MUS 32).

Couronne inférieure : 7 f. à 5 l. et $([2+2]2+3)$ p. à large côte centrale. Espaces entre les lobes pincés et coudés. Digitations raides et pointues. Lobe sommital à revers en corolle et pointe centrale détachée du calathos. Attache ondulée avec la corbeille. Points de contact : ?/5. Lobes sommitaux : 1.3.

Feuilles engainantes : 2 l. à $(3+1)$ p. Feuilles rigides dont la digitation interne est large et épaisse et se recourbe légèrement vers l'intérieur, enserrant le médaillon central, en forme d'écu à la base ouverte. Lobe externe formant le rebord arrondi de la feuille à la surface concave et piquetée placée sous la volute.

Hélices : tige à ruban en biseau parallèle à la base de l'abaque. Enroulement terminé en bille. Volutes ramassées traversées par un sillon médian.

Abaque : 1 registre lisse, massif, au profil incurvé interrompu par des boutons d'abaque arrondis. Angles en saillie au-dessus des feuilles d'angle.

Références : A. Guiglia-Guidobaldi, 1992, p. 241 et fig. 384. L'auteur donne les références antérieures en notes p. 240 et 241.

Commentaire : les auteurs signalent la régularité du travail et la symétrie des éléments de ce chapiteau, à la différence du n° 152 (ITA R ROM 10).



N° 130 (IST X BEL 30)

Istanbul (Turquie). Place du Belediye. Sans n° d'inventaire. Assez mal conservé. Quelques éclats sur l'abaque privé d'au moins un de ses angles. Lobes sommitaux cassés. Concrétions de béton sur toute la surface du chapiteau.

Photo : I.80.II (JPS)

H. : 45 cm ; **lit de pose** : 41 cm ; **lit d'attente** : 54 cm.

1 couronne d'acanthé molle à pointes triangulaires. Feuilles engainantes dressées et médaillon central à base ouverte. Hélices et volutes exécutées de manière assez sommaire. Abaque lisse. Coussinet en retrait sous le lit de pose. Mortaise carrée au centre du lit de pose.

Analogue : n° 149 (IST X BEL 29). **Comparables** : n°s 127 (TUR X IZM 5), 147 (IST X BEL 44).

Tore : petit coussinet à profil rectiligne en retrait sous la première couronne.

Couronne inférieure : 8 f. à 5 l. et $([2+3]2+3?)$ p. Feuilles traitées de manière maladroite (par exemple les lobes ne sont pas disposés de manière symétrique de part et d'autre de la côte principale). Lobes sommitaux à revers étalé avec digitations latérales « en ailes » et attache ondulée avec le calathos, la digitation centrale étant détachée. Espaces entre les lobes pincés et coudés. Points de contact : 3/5/2. Lobes sommitaux : 1.3?

Feuilles engainantes : 2 l. à $(3+1)$ p. Digitation interne en crochet. Digitation externe verticale et rigide, soulignée par une fine incision matérialisant la feuille lisse à surface concave qui se termine par une languette appuyée à la volute. Médaillon central à base ouverte portant des traces de ciseau à dents. Cette partie n'est pas achevée (à la différence de la couronne de feuilles).

Hélices : tige à ruban biseauté naissant de la digitation en crochet des feuilles engainantes. Enroulement de la volute terminé en bille. Tracé malhabile suivant la base de l'abaque. Volutes ramassées et traversées par un sillon médian peu profond.

Abaque : 1 registre lisse et irrégulier. Boutons médians cassés. Angles pointus formant saillies au-dessus des volutes.

Références : inédit.



N° 131 (LBN R BEYR 43)

Beyrouth (Liban). Remploi sur une colonne engagée de la mosquée el-Omari (ancienne église Saint-Jean-Baptiste-des-Chevaliers). Demi-chapiteau bien conservé sauf les boutons d'abaque.

Photo : Jean-Pierre Sodini

1 couronne d'acanthé molle. Tore en boudin. Feuilles engainantes en éventail. Abaque lisse. Profil cintré.

Identique : n° 132 (LBN R BEYR 36). **Analogues** : n°s 119, 121 (LBN R BEYR 33, 34).

Tore : lisse à profil en boudin.

Couronne inférieure : 8 f. à 5 l. et $([2+3]2+5)$ p. Côte médiane régulière et grasse. Lobe sommital recourbé bien détaché avec revers en corolle et digitations latérales « en ailes ». Espaces entre les lobes pincés et coudés. Points de contact : 3/5/2. Lobes sommitaux : 1.3.

Feuilles engainantes : 2 l. à $(3+1)$ p. Dressées. Feuilles à pédoncule triangulaire. Digitation interne épaisse en forme de crochet. Digitations médianes marquées par une profonde nervure s'arrêtant à mi-hauteur. Digitation externe au bord souligné d'un listel qui marque le contour de la feuille lisse placée sous les volutes. Surface recreusée et lisse terminée par une languette en saillie en forme de triangle. Médaillon ovale à base ouverte.

Hélices : tige en ruban plat et tracé arrondi, s'amenuisant vers l'extérieur. Enroulement terminé en bille. Volutes à sillon médian bien marqué.

Abaque : 1 registre lisse et épais. Les boutons médians, dégradés, ne permettent pas de déterminer la présence ou non d'un décor.

Références : inédit.



N° 132 (LBN R BEYR 36)

Beyrouth (Liban). Remploi sur une colonne engagée de la mosquée el-Omari (ancienne église Saint-Jean-Baptiste-des-Chevaliers). Demi-chapiteau bien conservé. Manquent seulement les boutons d'abaque et la pointe des lobes sommitaux.

Photo : Jean-Pierre Sodini

1 couronne d'acanthé molle. Feuilles engainantes en éventail. Tore en boudin. Hélices bien marquées. Abaque à 1 registre. Profil cylindrique.

Identiques : n°s 128 (LBN R BEYR 35) à cause de l'asymétrie de la partie supérieure, 131 (LBN R BEYR 43). **Analogue** : n° 133 (GRE R MER 22).

Tore : lisse à profil en boudin.

Couronne inférieure : 8 f. à 5 l. et $([2+3]2+5)$ p. Lobe sommital bien recourbé et détaché de la corbeille avec revers en corolle. Côte médiane volumineuse. Espaces entre les lobes pincés et coudés. Points de contact : 3/5/2. Lobes sommitaux : 1.3.

Feuilles engainantes : 2 l. à $(3+1)$ p. En éventail. Feuilles avec pédoncule triangulaire. Digitations internes en crochet se présentant de manière irrégulière : l'une est plus haute et large que l'autre. Digitations médianes à nervures convergeant à mi-hauteur. Digitation externe formant le bord de la feuille lisse placée sous les volutes. Surface recreusée et piquetée. Médaillon central à base ouverte.

Hélices : tige en ruban plat s'amenuisant vers les volutes. Enroulement terminé en bille à gauche et en crochet à droite. Noter leur asymétrie et leur tracé irrégulier.

Abaque : 1 registre lisse. Angles inégalement protubérants. Bouton médian légèrement déporté vers la droite.

Références : inédit.

Commentaire : chapiteau asymétrique dans chacune de ses composantes supérieures : feuilles engainantes et hélices. La feuille engainante de gauche semble inachevée (noter l'absence de nervuration).



N° 133 (GRE R MER 22)

Merbaka (Argolide, Grèce). Remploi dans l'église de la Dormition (colonne nord-ouest). Bien conservé, à l'exception de quelques lobes sommitaux, cassés.

Photo : I.24.II, I.25.V ; I.70.II (JPS)

H. : 50 cm ; lit de pose : 40 cm ; lit d'attente : 75 cm.

1 couronne d'acanthé molle. Feuilles engainantes dressées encadrant un médaillon à base ouverte. Tore en boudin à la base du chapiteau. Profil plutôt cylindrique.

Analogie : n° 132 (LBN R BEYR 36). **Comparable** : n° 154 (CHY R FAM 11).

Tore : lisse à profil en boudin.

Couronne inférieure : 8 f. à 5 l. et $([2+3]2+5)$ p. Lobes sommitaux détachés de la corbeille avec revers ondulé et digitations latérales « en ailes ». Côte centrale large et régulière. Espaces entre les lobes pincés et coudés. Points de contact: 3/5/2. Lobes sommitaux : 1.3?

Feuilles engainantes : 2 l. à 3+2 p. Dressées. Pédoncule triangulaire à la base de la feuille. Digitation interne très épaisse et terminée en crochet. Digitation médiane à profonde nervure s'arrêtant à mi-hauteur. Digitation externe au bord souligné d'une incision qui constitue la feuille lisse placée sous les volutes d'angle à surface lisse et recreusée. Long médaillon central ouvert à la base.

Hélices : tige en ruban plat s'amenuisant vers les volutes. Enroulement terminé en bille. Volute avec un sillon médian profondément marqué.

Abaque : 1 registre lisse. Bouton médian arrondi. Angles très protubérants.

Commentaire : 4 spécimens identiques sont remployés dans l'église.



TYPE I/C

CHAPITEAUX À UNE COURONNE
D'ACANTHE MOLLE
SURMONTÉE DE FEUILLES ENGAINANTES

C.1 - CHAPITEAUX AVEC MÉDAILLONS
À BASE OUVERTE

C.1.2 - CHAPITEAUX À MÉDAILLONS
EN FORME D'ÉCU



N° 134 (IST X SOPH 18)

Istanbul (Turquie). Jardins du musée de Sainte-Sophie. Sans n° d'inventaire. Assez bien conservé malgré quelques manques sur les lobes sommitaux, les angles de l'abaque. La base de la couronne inférieure est masquée par l'asphalte qui enserre le chapiteau.

Photo : 1987-6/17 (AP)

H. : 48 cm (restit.) ; lit de pose : 47 cm (restit.) ; lit d'attente : 65 cm.

1 couronne d'acanthé molle et charnue. Feuilles engainantes dressées avec large médaillon central à base ouverte en forme d'écu. Abaque à 1 registre. Profil en tronc de pyramide.

Analogues : n°s 135, 136, 148 (IST X BEL 54, 76, 77).

Comparables : n°s 125 (IST X MUS 44), 137 (ESP R BAM 1), 139 (IST X TOP 2), 146 (IST X STUD 58).

Couronne inférieure : 7 f. à 5 l. et ([?+3]2+3?) p. Digitations épaisses entre les espaces pincés et coudés qui séparent les lobes. Attache avec la corbeille suivant une ligne ondulée. Digitation supérieure du lobe médian unie avec le lobe sommital au revers en corolle. Pointe centrale percée d'un trou de trépan. Points de contact : ?/5/2. Lobes sommitaux : 1.2.

Feuilles engainantes : 2 l. à (3+1) p. Dressées avec digitation interne en crochet et nervures courtes et profondes. Sous les volutes, feuille lisse à surface concave et pointe saillante arrondie. Médaillon central en forme d'écu à base ouverte de grande dimension.

Hélices : tige en ruban plat et tracé arrondi s'amenuisant vers l'enroulement de la volute. Celui-ci se termine en bille. Entre les hélices : surface bombée qui prolonge vers le haut le médaillon central.

Abaque : 1 registre lisse dont l'épaisseur s'amenuise vers les angles. Boutons médians arrondis portant des stries sur la surface inférieure.

Références : inédit.

Commentaire : comme sur bon nombre de chapiteaux de ce type, la digitation supérieure du lobe médian s'associe au lobe sommital, sans tenir compte de l'espace interlobe pour former un revers godronné.



N° 135 (IST X BEL 76)

Istanbul (Turquie). Place du Belediye. Inventaire n° UP (?) 84. Incomplet. Couronne inférieure amputée à hauteur du lit de pose. Quelques lobes sommitaux ont disparu. Éclats sur l'abaque. Concrétions de béton éparpillées sur le chapiteau.

Photo : II.9.1 (JPS)

H. : 51 cm ; lit de pose : 44,5 cm ; lit d'attente : 70 cm.

1 couronne d'acanthé molle aux extrémités arrondies. Feuilles engainantes et médaillon central à base ouverte. Hélices externes. Abaque à 2 registres. Profil plutôt cintré.

Analogues : n°s 134 (IST X SOPH 18), 136 (IST X BEL 77).

Comparables : n°s 119, 121, 123 (LBN R BEYR 33, 34, 37), 148 (IST X BEL 54).

Couronne inférieure : 8 f. à 5 l. et ([?+3]2+3) p. aux digitations arrondies. Lobes sommitaux recourbés et étalés, liés au calathos par une attache festonnée (la pointe centrale est détachée). Espaces entre les lobes invisibles. Points de contact : ?/5/2. Lobes sommitaux : 1.3.

Feuilles engainantes : 1 l. à 3 p. Digitations de même taille. Pointe interne en crochet, pointe externe rectiligne soulignée sur toute sa hauteur par une incision qui marque le rebord de la feuille lisse et concave qui prend place sous la volute. Pédoncule de la feuille triangulaire. Nervure des digitations médianes fortement gravées et courtes. Médaillon « en écu » à base ouverte.

Hélices : tige en ruban plat et tracé arrondi terminé par une volute s'achevant en bille. La moitié de la tige est tangente à la base de l'abaque. Sillon médian de la volute bien marqué.

Abaque : 2 registres séparés par un listel médian. Bouton central à décor en accolade. Profil concave.

Références : inédit.



N° 136 (IST X BEL 77)

Istanbul (Turquie). Place du Belediye. Sans n° d'inventaire. Incomplet. Lacune importante de la couronne inférieure à hauteur du lit de pose. Lobes sommitaux érodés ; surface de la couronne usée ; angles de l'abaque cassés.

Photo : II.11.IV (JPS)

H. : 44 cm ; **lit de pose** : inconnu ; **lit d'attente** : 65 cm.

1 couronne d'acanthé molle du type du n° 135. Feuilles engainantes et médaillon central à base ouverte en forme d'écu. Hélices externes. Abaque à 1 registre lisse. Profil plutôt cintré.

Analogues : n°s 134 (IST X SOPH 18), 135 (IST X BEL 76), 137 (ESP R BAM 1). **Comparables** : n°s 114 (IST R ARAP 1), 118 (IST X SOPH 18).

Couronne inférieure : 8 f 5 l. et ([?+3?]2+3) p. Lobes sommitaux recourbés aux revers en corolle et étalés avec attache au calathos festonnée. Espaces entre les lobes impossibles à distinguer. Points de contact : ?/5/2. Lobes sommitaux : 1.3?

Feuilles engainantes : 2 l. à (2+1) p. Digitations de taille égale : pointe interne en crochet, pointe externe soulignée sur toute sa hauteur par une incision qui marque le bord de la feuille lisse à surface concave occupant l'espace sous la volute (terminée par une languette assez charnue). Nervures des digitations médianes formant un « V ». Pédoncule de la feuille triangulaire. Médaillon central ovale « en écu » à base ouverte.

Hélices : tige en ruban plat et tracé arrondi. Enroulement terminé en bille. Volute plutôt aplatie avec sillon médian mal indiqué (travail inachevé à cet endroit).

Abaque : 1 registre lisse. Profil concave, bouton médian de forme arrondie. Ensemble trapu.

Références : inédit.

Commentaire : noter le lit d'attente marqué par des traces de pic et portant un cercle fortement incisé dont le diamètre exclut les boutons de l'abaque.



N° 137 (ESP R BAM 1)

Bamba (province de Valladolid, Espagne). Remploi dans l'église paroissiale construite en 928. Incomplet : scié au milieu de la couronne de feuilles d'acanthé. De plus les lobes sommitaux sont cassés et les angles de l'abaque érodés.

Photo : IV.29.I (JPS)

H. : 40 cm (cons.) ; **lits de pose et d'attente** : non cons.

1 couronne d'acanthé molle. Espaces entre les lobes pincés et coudés. Feuilles engainantes dressées séparées par un médaillon à base ouverte en forme d'écu. Hélices à tige arrondie. Abaque sans bouton.

Analogues : n°s 119 (LBN R BEYR 34), 135, 136 (IST X BEL 76, 77), 224 (TUR F ANT 53). **Comparables** : n°s 114 (IST R ARRAP 1), 134 (IST X SOPH 18).

Couronne inférieure : 8 f. à 5 l. et ([?+3]2+3) p. Lobe inférieur détruit. Lobe sommital (détruit) détaché de la corbeille. Attache à la corbeille par une ligne ondulée. Points de contact : ?/2. Lobes sommitaux : 1.3.

Feuilles engainantes : 2 l. à (3+1) p. Digitation interne en crochet. Digitations médianes marquées par des nervures convergentes qui s'arrêtent à mi-hauteur. Digitation externe soulignée par une incision qui constitue le pourtour de la feuille lisse placée sous les angles à surface lisse et recreusée. Médaillon central très bombé en forme d'écu à base ouverte se prolongeant vers le bouton d'abaque.

Hélices : tige en ruban plat et tracé très arrondi prenant naissance au-dessus de la digitation interne des feuilles engainantes. Enroulement composant la volute assez lâche et terminé en bille. Volute plutôt étroite et creusée par un profond sillon médian.

Abaque : 1 registre lisse. Traces de ciseau grain d'orge. Sans doute retravaillé ?

Datation : deuxième moitié du v^e siècle (HS).

Références : H. Schlunk, *Archivo Español de Arqueología*, 18, 1945, p. 177, fig. 23-24 ; *id.* 1964, II, fig. 16, pl. XIII ; *id.* *Mad Mitt.*, 5, 1964, p. 240 et pl. 74 c ; *id.* 1974, p. 241 et fig. 243 ; H. Schlunk et Th. Hauschild, 1978, pl. 46 a et p. 153 ; cité par C. Barsanti, 1989, p. 138.

Commentaire : H. Schlunk le rapproche d'un chapiteau de la Paşa Camii.



N° 138 (IST X BEL 73)

Istanbul (Turquie). Place du Belediye. Sans n° d'inventaire. Incomplet. Manquent la moitié de la couronne inférieure, les angles de l'abaque, les lobes sommitaux.

Photo : II.9.VI (JPS)

H. : 46 cm ; **lit de pose** : 44,5 cm ; **lit d'attente** : 63 cm.

1 couronne d'acanthé molle. Feuilles engainantes en éventail. Hélices à tige très arrondie. « Γ » sur un des médaillons. Abaque trop cassé pour être décrit. Profil en tronc de pyramide renversé ?

Analogues : n°s 125 (IST X MUS 44), 137 (EST R BAM 1) pour l'importance particulière donnée aux hélices, 155 (ITA X GAE 1) pour le profil de sa partie haute. **Comparable** : n° 195 (digitation inférieure du lobe médian).

Couronne inférieure : 8 f. à 5 l. et ([?+3]+2+3) p. Digitations inférieures du lobe médian très développées. Lobes sommitaux au revers en corolle détaché de la corbeille. Espaces entre les lobes pincés et coudés. Points de contact : ?/5. Lobes sommitaux : ?/3.

Feuilles engainantes : 2 l. à (3+1) p. Digitations médianes à profondes nervures creusées à mi-hauteur. Digitation interne en crochet. Digitation externe formant le bord de la feuille lisse placée sous les volutes et terminée par une languette à pointe saillante et triangulaire. Médaillon ovale à base ouverte. L'un d'eux porte un « Γ ».

Hélices : tige en ruban plat et tracé très arrondi. Enroulement terminé en bille. Entre les hélices, sous le bouton médian de l'abaque, surface bombée qui prolonge le médaillon central. Volutes d'angle à profond sillon médian. Hélices inscrites dans un plan saillant qui évoque celui des chapiteaux de type II/F.

Abaque : détruit. Sans doute lisse. Les boutons médians sont, eux aussi, très endommagés.

Références : inédit.

Commentaire : ambiguïté de ce spécimen qui, par le volume de sa partie haute, s'apparente aux types II/E et II/F mais appartient, par sa couronne de feuilles et ses feuilles engainantes, au type I/C.



N° 139 (IST X TOP 2)

Istanbul (Turquie). Jardins de Topkapı Sarayı. Très usé et cassé. Couronne inférieure très détruite : seul un angle de l'abaque avec les hélices et feuilles engainantes voisines est bien conservé. Nombreuses concrétions de mortier. Chapiteau réutilisé en vasque.

Photo : 1987-9/14 (AP)

H. : 41 cm (cons.) ; **lit de pose** : inconnu ; **lit d'attente** : 60 cm.

1 couronne d'acanthé molle. Hélices bien marquées. Feuilles engainantes en éventail avec médaillon central à base ouverte. Profil non discernable.

Analogue : n° 123 (LBN R BEYR 37) pour la forme caractéristique de la volute. **Comparables** : n°s 118 (IST X SOPH 19), 137 (P R BAM 1) pour les hélices.

Couronne inférieure : ? f. à 5 l. et ([?+?]2+?) p. L'attache du lobe sommital à la corbeille en ligne ondulée permet de restituer un revers en corolle. Lobes sommitaux : 1?3?

Feuilles engainantes : 2 l. à 3+2 p. (?) En éventail. Digitation interne en crochet. Nervures des digitations médianes convergentes. Médaillon central à base ouverte prolongé vers le haut par la surface bombée qui sépare les hélices.

Hélices : tige à ruban en boudin terminé par un enroulement en bille. Entre les hélices : surface bombée. Volute très étroite avec sillon médian bien marqué.

Abaque : 1 registre épais et lisse avec bouton médian informe.

Références : inédit.



N° 140 (IST X BEL 41)

Istanbul (Turquie). Place du Belediye. Sans n° d'inventaire. Bon état. Éclats sur l'un des angles de l'abaque. Nombreuses concrétions sur la corbeille.

Photo : 1983/4A (AP)

H. : 48 cm ; **lit de pose** : 45 cm ; **lit d'attente** : 63 cm.

1 couronne d'acanthé molle aux pointes ovales. Feuilles engainantes avec médaillon central à base ouverte. Hélices externes. Abaque à un registre. Petit coussinet en retrait sous le lit de pose. Profil légèrement cintré.

Analogues : n°s 149, 147 (IST X BEL 29, 44). **Comparable** : n° 119 (LBN R BEYR 34).

Tore : petit coussinet en retrait sous la couronne d'acanthé.

Couronne inférieure : 8 f. à 5 l. et ([2+3]2+5) p. aux digitations raides mais aux pointes arrondies (noter l'asymétrie d'exécution d'une moitié de feuille à l'autre). Lobe sommital recourbé, au revers en corolle avec « ailes » latérales. Attache avec le calathos festonnée. Espaces entre les lobes pincés et coudés. Points de contact : 3/5/2. Lobes sommitaux : 1.3.

Feuilles engainantes : 2 l. à (3+1) p. Épaisse digitation interne en crochet, digitation externe soulignée sur toute sa longueur par une incision qui forme le bord de la feuille lisse à surface concave placée sous l'angle du chapiteau et se terminant, sous la volute, par une languette saillante. Digitations médianes marquées par deux nervures en « V » partant du milieu des feuilles. Pédoncule vaguement triangulaire. Médaillon central ovale à base ouverte « en écu ». Traces de ciseau à dents.

Hélices : tige en ruban plat s'amenuisant vers l'extérieur, au tracé arrondi et irrégulier. Enroulement terminé en bille assez marquée. Volute assez grossière portant un sillon médian bien indiqué.

Abaque : 1 registre sans décor caractérisé par une épaisseur très irrégulière. Profil concave. Boutons médians pratiquement inexistant.

Références : inédit.

Commentaire : spécimen quelque peu « bancal ».



N° 141 (ITA R RAVEL 1)

Ravello (Italie). Remploi dans la nef de la cathédrale de Ravello. Assez bien conservé, sauf les lobes sommitaux de la couronne inférieure.

Photo : 1980/9a (AP)

1 couronne d'acanthé molle. Feuilles engainantes dressées de petit module, en comparaison avec les feuilles lisses placées sous les volutes. Hélices réduites en longueur. Abaque à 1 registre. Profil cintré.

Analogues : n°s 183 (ITA R VEN 127), 200 (IST X MUS 4). **Comparable** : n° 142 (LBN R BEYR 39).

Couronne inférieure : 8 f. à 5 l. et ([2+2]2+5) p. Lobes sommitaux bien détachés du fond avec revers godronné, digitations latérales « en ailes » et attache avec le calathos suivant une ligne ondulée. Large côte centrale. Espaces entre les lobes pincés et coudés. Points de contact : 3/5. Lobes sommitaux : 1.3.

Feuilles engainantes : 2 l. à (3+1) p. Dressées. Digitation interne en crochet. Digitations médianes profondément nervurées à mi-hauteur. Feuille lisse, sous les volutes, de taille irrégulière avec la surface recreusée. Médaillon central petit, en forme d'écu et à base ouverte.

Hélices : tige en ruban plat irrégulier et collée à la base de l'abaque. Enroulement s'achevant en bille. Volute en retrait par rapport à l'angle de l'abaque et l'extrémité de la feuille lisse.

Abaque : 1 registre lisse et épais. Bouton médian arrondi.

Références : E. Russo, 1989, p. 692-695 ; A. Guiglia-Guidobaldi, 1992, fig. 396 et p. 245.

Commentaire : A. Guiglia-Guidobaldi soulève la question de la provenance de ce spécimen et récuse l'hypothèse de E. Russo selon laquelle un autre chapiteau conservé à l'hôtel Caruso aurait été rapporté de Constantinople par le cardinal légat du pape à Constantinople de 1204 à 1206.



N° 142 (LBN R BEYR 39)

Beyrouth (Liban). Remploi sur une colonne engagée de la mosquée el-Omari (ancienne église Saint-Jean-Baptiste-des-Chevaliers). Demi-chapiteau bien conservé. 3 feuilles de la couronne sont visibles.

Photo : Jean-Pierre Sodini

1 couronne d'acanthé schématique très étalée avec pointe collée à la nervure centrale. Espaces entre les lobes pincés et légèrement coudés. Tore en boudin. Feuilles engainantes dressées de part et d'autre d'un médaillon à base ouverte en forme d'écu. Hélices presque inexistantes. Abaque à 1 registre lisse et trapu.

Analogues : n°s 126 (TUR X ANT 5), 142 (LBN R BEYR 39).

Comparables : n°s 143 (ITA R POM 3), 160 (LBN R BEYR 51).

Tore : lisse à profil en boudin.

Couronne inférieure : 5 f. à 5 l. et $([2+1]2+5)$ p. Lobe sommital très étalé à revers godronné et pointe collée à la nervure médiane. Nervure très large et régulière. Points de contact : 3/5. Lobes sommitaux : 1.1.

Feuilles engainantes : 1 l. à 3 p. Digitations venant buter contre la base de l'abaque. Digitation interne en crochet. Digitations médianes marquées par une nervure s'arrêtant à mi-hauteur. Digitation externe informe. Feuille lisse placée sous les angles matérialisée par sa pointe en languette triangulaire. Médaillon central à base ouverte et en forme d'écu.

Hélices : tige biseautée collée à la base de l'abaque et pratiquement invisible. Enroulement peu serré composant une volute réduite en volume.

Abaque : 1 registre lisse et très épais. Bouton médian arrondi. Angles plus épais que le reste.

Références : inédit.

Commentaire : à rapprocher de la série des chapiteaux à médaillon à base fermée, voir n° 202 (ITS X SOPH 156).



N° 143 (ITA R POM 3)

Pomposa (Italie). Remploi sur une colonne engagée de la colonnade nord (?) de l'abbaye. Assez bien conservé. Quelques éclats sur la couronne et l'abaque.

Photo : 1987 (Ph. Pergola)

1 couronne d'acanthé molle et schématique. Feuilles engainantes dressées. Petit tore plat. Hélices quasiment inexistantes. Abaque non décoré avec angles épaissis. Profil plutôt cylindrique.

Identique : n° 206 (ITA R RAV 21). **Analogues** : n°s 142, 219 (LBN R BEYR 39, 46).

Tore : profil plat.

Couronne inférieure : 4 f. à 5 l. et $([2+1]2+5)$ p. Noter qu'une des feuilles présente des lobes médians différents (1 et 2 pointes). Large côte centrale. Pointe sommitale étalée et recourbée avec profondes nervures intérieures. Espaces entre les lobes pincés et coudés. Points de contact : 3/5. Lobes sommitaux : ??.

Feuilles engainantes : 2 l. à $(3+1)$ p. Digitation interne très épaisse et en crochet. Nervures médianes convergentes. Feuille lisse sous la volute d'angle terminée par une pointe triangulaire recourbée. Médaillon central petit et bombé, en forme d'écu et à base ouverte.

Hélices : tige au tracé collé à la base de l'abaque dont seul l'enroulement est marqué. Volute très peu épaisse et écrasée entre l'abaque et la languette de la feuille lisse d'angle.

Abaque : 1 registre large et lisse aux côtés creusés avec un bouton médian à peine dégrossi. Angles épaissis.

Références : cité par C. Barsanti, 1989, p.137.

Commentaire : l'irrégularité du nombre de digitations sur le lobe médian apparaît sur un spécimen d'Istanbul, n° 193 (IST R MUS 37).



N° 144 (TUR X MUD 9)

Mudanya (Bithynie, Turquie). Trouvé dans la ville. Incomplet et inachevé. Manque la couronne inférieure. Traces de ciseau grain d'orge sur le médaillon central et les hélices. L'abaque n'est que dégrossi.

Photo : I.44.I. (JPS)

1 couronne d'acanthé très schématique. Feuilles engainantes dressées encadrant un médaillon à base ouverte en forme d'écu. Hélices réduites. Abaque inachevé à un registre avec épaississement des angles.

Analogue : n° 143 (ITA R POM 3). **Comparable** : n° 199 (TUR F XAN 17).

Couronne inférieure : 4 f. à 5? l. et ([?+?]2+3) p. Un seul lobe sommital conservé. Revers godronné avec les digitations latérales « en ailes ». Attache avec le calathos par une ligne presque horizontale. Lobes sommitaux : 1.1?

Feuilles engainantes : 1 l. à 3 p. Dressées. Digitation interne très épaisse et en crochet, les deux autres digitations avec des nervures à mi-hauteur. Feuille lisse à surface piquetée placée sous les volutes et terminée par une pointe triangulaire en saillie. Médaillon central de forme très irrégulière et à base ouverte avec traces du ciseau grain d'orge.

Hélices : tige non tracée et enroulement non indiqué. Seul le sillon médian de la volute est visible.

Abaque : 1 registre épais avec renforcement des angles. Inachevé. Bouton d'abaque très protubérant.

Références : inédit.

Commentaire : la face conservée met en évidence la juxtaposition de trois étapes de la fabrication : feuilles engainantes achevées, médaillon et hélices préparées (traces de ciseau grain d'orge), abaque simplement dégrossi au pic.



N° 145 (IST X SOPH 100)

Istanbul (Turquie). Provient des collections du musée archéologique. Jardins du musée de Sainte-Sophie. Inventaire n° 222. Assez bien conservé. Gros éclat à un angle de l'abaque.

Photo : II.17.IV (JPS)

H. : 41 cm ; **lit de pose** : 44 cm ; **lit d'attente** : 60 cm.

1 couronne d'acanthé molle schématique. Feuilles engainantes dressées. Abaque lisse à angles renforcés. Coussinet en retrait sous le lit de pose. Profil cintré.

Analogue : n° 185 (ITA ANC 2). **Comparables** : n°s 143 (ITA R POM 3) pour le type de feuilles, 210 (TUR X SID 1).

Couronne inférieure : 6 f. à 5 l. et ([2+1]2+3) p. Lobe sommital très grossier, à revers très arrondi (sans doute retravaillé), recourbé mais privé de sa pointe centrale et inscrit dans la continuité de la côte centrale. Espaces entre les lobes pincés et coudés. Points de contact : 3/5. Lobes sommitaux : 1.3?

Feuilles engainantes : 1 l. à 3 p. Digitation interne en crochet formant le médaillon central. Digitation externe au bord souligné qui délimite la surface de la feuille lisse placée sous la volute et terminée en languette (?). Nervures internes très profondes et courtes. Médaillon à base ouverte et contour en forme d'écu irrégulier.

Hélices : tige très fine collée à la base de l'abaque se terminant par un enroulement en bille qui constitue la volute (réduite) au sillon médian peu marqué. Tige apparaissant entre la digitation interne et la digitation médiane des feuilles engainantes.

Abaque : 1 registre lisse. Angles épaissis de manière importante.

Datation : 350-450 (TZ).

Références : T. Zollt, 1994, n° 353, p. 133 (décrit sans photo).



TYPE I/C

CHAPITEAUX À UNE COURONNE
D'ACANTHE MOLLE
SURMONTÉE DE FEUILLES ENGAINANTES

C.1 - CHAPITEAUX AVEC MÉDAILLONS
À BASE OUVERTE

C.1.3 - CHAPITEAUX À MÉDAILLONS
RECTANGULAIRES



N° 146 (IST X STUD 58)

Istanbul (Turquie). Saint-Jean-Stoudios/Imrahor Camii. Inachevé dans la partie supérieure mais bien conservé à part les lobes sommitaux qui sont émousés.

Photo : II.13.VI (JPS)

1 couronne d'acanthé molle. Feuilles engainantes dressées et médaillon central à base ouverte. Petit coussinet en retrait sous le lit de pose. Profil légèrement cintré. Abaque et au moins une partie des feuilles engainantes inachevés. Lobes sommitaux en partie arrachés.

Identique : n° 148 (IST X BEL 54). **Analogue** : n° 147 (IST X BEL 44).

Tore : petit coussinet à profil plat en retrait sous la couronne de feuilles.

Couronne inférieure : 8 f. à 5 l. et $([2+2]2+3)$ p. disposées 2 par face. Nervures du lobe inférieur parallèles à la côte centrale, la digitation la plus basse étant un petit rameau se rattachant à la longue nervure de la digitation supérieure. Cette hiérarchisation se retrouve sur le lobe médian. Lobe sommital recourbé et fixé à la corbeille suivant une ligne ondulée qui fait le tour du chapiteau et existe même entre les feuilles (en particulier au bas du médaillon central). Côte centrale uniformément large. Espaces entre les lobes pincés et coudés. Points de contact entre les feuilles : 3/5. Lobes sommitaux : 1.3.

Feuilles engainantes : 2 l. à $(3+1)$ p. Digitation interne large mais ne présentant pas le crochet habituel. Digitation externe soulignée par une nervuration qui marque le bord de la feuille lisse placée sous la volute et terminée en languette saillante. Médaillon central très allongé et à base ouverte ; il porte à sa base ce qui forme normalement le pédoncule triangulaire des feuilles.

Hélices : tige en ruban plat collé à la base de l'abaque et terminé par une volute assez ramassée. Enroulement en bille. Sillon médian de la volute fortement marqué.

Abaque : 1 registre qui est simplement dégrossi. Angles amaigris. Profil concave. Bouton médian trapu.

Datation : milieu du v^e siècle (CB) ; 350-450 (TZ).

Références : cité par C. Barsanti, 1989, p. 135, n. 183 ; T. Zollt, 1994, n° 354, p. 133 (décrit sans photo).

Commentaire : les feuilles engainantes évoquent certains spécimens de Beyrouth, n° 132 (LBN R BEYR 36). Noter la disposition des feuilles de la couronne : deux par face et aucune sous les angles de l'abaque.



N° 147 (IST X BEL 44)

Istanbul (Turquie). Place du Belediye. Sans n° d'inventaire. Lit de pose très endommagé. Éclats sur l'abaque. Nombreuses concrétions de mortier sur tout le chapiteau.

Photo : I.94.VI (JPS)

H. : 50 cm ; **lit de pose** : 42 cm ; **lit d'attente** : 66 cm.

1 couronne d'acanthé molle. Feuilles engainantes aux pointes dressées et médaillon central ouvert à la base. Abaque lisse. Petit coussinet en retrait sous le lit de pose. Marque de tâcheron « E » sur l'un des médaillons.

Analogues : n°s 130, 135 (IST X BEL 30, 76). **Comparables** : n°s 146 (IST X STUD 58), 152 (ITA R ROM 100).

Tore : petit coussinet en retrait et à profil rectiligne sous la couronne inférieure.

Couronne inférieure : 8 f. à 5 l. et $([2+3]2+5)$ p. Lobe sommital recourbé à bord festonné et digitation centrale assez écrasée contre la côte de la feuille. Attache ondulée avec le calathos. Espaces entre les lobes pincés et coudés avec départ « en clou ». Points de contact : 3/5/2. Lobes sommitaux : 1.3.

Feuilles engainantes : 1 l. à 3 p. Digitation interne très épaisse en crochet d'où jaillissent les hélices. Bord externe souligné par une incision verticale et rectiligne. Nervures des 2 autres digitations très profondément creusées. Feuille lisse à languette trapue sous les volutes. Médaillon central très important à base ouverte qui porte une marque de tâcheron « E » sur une des faces.

Hélices : tige en ruban plat et tracé arrondi collé à la base de l'abaque sur une grande partie de sa longueur. Enroulement inachevé. Volute aplatie et faiblement marquée par un sillon médian.

Abaque : 1 registre lisse. Très irrégulier tant dans le tracé de sa base que dans son épaisseur. Boutons médians détruits. Angles en forte saillie.



Références : A. Guiglia-Guidobaldi, 1992, fig. 388 et p. 243, cite ce chapiteau comme exemple de médaillon de forme « presque rectangulaire » apparenté aux spécimens conservés dans l'abbaye des Trois-Fontaines de Rome.

Commentaire : noter les proportions réduites de la couronne par rapport aux feuilles engainantes et aux médaillons.

N° 148 (IST X BEL 54)

Istanbul (Turquie). Place du Belediye. Sans n° d'inventaire. Un angle de l'abaque est cassé. Concrétions sur la corbeille.

Photo : I.93.IV (JPS)

H. : 52 cm ; **lit de pose** : 42 cm ; **lit d'attente** : 66 cm.

1 couronne d'acanthé molle. Espaces entre les lobes pincés et coudés. Feuilles engainantes dressées et médaillon central rectangulaire à base ouverte. Hélices réduites terminées en volutes écrasées. Profil cintré. Coussinet en retrait sous le lit de pose.

Identiques : n°s 165 (IST F MAG 117), 149 (IST X BEL 29). **Analogue** : n° 147 (IST X BEL 44). **Comparable** : n° 146 (IST X STUD 58).

Tore : petit coussinet à profil plat, légèrement en retrait sous le lit de pose.

Couronne inférieure : 8 f. à 5 l. et $([2+2]2+5)$ p. Côte centrale large et régulière. Lobe sommital recourbé et étalé à bord festonné et attache ondulée avec le calathos. Nervures des digitations surcreusées. Points de contact : 3/5. Lobes sommitaux : 1.3.

Feuilles engainantes : 2 l. à (3+1) p. Dressées. Pédoncule triangulaire à la base. Digitation interne en crochet formant le médaillon central. Digitation médiane et externe à nervure rectiligne et verticale. Bord externe souligné par une fine nervure incisée ; feuille lisse terminée en languette et placée sous la volute. Noter le médaillon central très allongé et à base ouverte.

Hélices : tige en ruban plat collé à la base de l'abaque et terminée par un enroulement en bille. Volute écrasée et de faible volume.

Abaque : 1 registre lisse avec un bouton médian trapu. Côtés de l'abaque très concaves s'épaississant aux angles.

Références : inédit.



N° 149 (IST X BEL 29)

Istanbul (Turquie). Place du Belediye. Sans n° d'inventaire. Un des angles de l'abaque est détruit. Bouton médian arraché. Concrétions sur la couronne d'acanthé. Trou de mortaise carré sur le lit de pose.

Photo : I.80.VI (JPS)

H. : 46 cm ; **lit de pose** : 43 cm ; **lit d'attente** : 55 cm.

1 couronne d'acanthé molle. Espaces entre les lobes pincés et coudés. Feuilles engainantes dressées et médaillon central à base ouverte. Coussinet épais de quelques centimètres en retrait sous le lit de pose. Abaque lisse. Profil légèrement cintré.

Analogue : n° 140 (IST BEL 29). **Comparables** : n°s 146 (IST X STUD 58), 148 (IST X BEL 54), 165 (IST F MAG 117).

Tore : petit coussinet à profil plat et en retrait sous la première couronne.

Couronne inférieure : 8 f. à 5 l. et $([2+2]2+5)$ p. aux digitations rigides à pointes épaissies et anguleuses. Lobe sommital au revers godronné avec digitations latérales « en ailes » et pointe centrale sans doute détachée (aujourd'hui détruite). Attache ondulée avec le calathos. Points de contact : 3/5. Lobes sommitaux : 1.3?

Feuilles engainantes : 2 l. à (3+1) p. Digitation interne en crochet cernant le médaillon central. Feuille à pédoncule triangulaire placé entre les lobes sommitaux de la couronne inférieure. Digitations médiane et externe à nervure verticale. Bord externe souligné par une fine incision créant l'ourlet d'une feuille lisse, à surface surcreusée et terminée par une languette recourbée sous la volute. Médaillon central très profond en forme d'écu à base ouverte.

Hélices : tige en ruban plat s'amenuisant vers la volute. Tracé tangent au bord inférieur de l'abaque. Volute de petite taille terminée en bille avec sillon médian peu indiqué.

Abaque : 1 registre lisse et épais.

Références : inédit.



N° 150 (TUR R MALK 1)

Malkara (Thrace, Turquie). Türbe d'Ömer Bey, général de Mehmet II. Bien conservé, sauf les lobes sommitaux de la couronne. Marbre oxydé.

Photo : 1983-53/17 (AP)

1 couronne d'acanthé molle et schématique. Espaces entre les lobes pincés et coudés. Petit coussinet sous le lit de pose. Trou de mortaise carré au milieu de celui-ci. Feuilles engainantes dressées encadrant un médaillon à base ouverte. Abaque peu visible. Profil plutôt cylindrique.

Analogue : n° 147 (IST X BEL 44). **Comparables** : n°s 146 (IST X STUD 58), 149 (IST X BEL 29).

Tore : petit disque à profil plat en retrait sous le lit de pose.

Couronne inférieure : 7 f. à 5 l. et $([2+1]2+5?)$ p. Lobes sommitaux détachés de la corbeille (ils sont tous cassés) et attachés à la corbeille suivant une ligne ondulée. Points de contact : 3/5. Lobes sommitaux : 1.3?

Feuilles engainantes : 2 l. à 3+2 p. Digitation interne en crochet. Digitation externe formant l'ourlet de la feuille lisse placée sous les volutes d'angle. Nervures des digitations médianes profondes et longues. Long médaillon central ouvert. Peut-être pédoncule triangulaire à la base des feuilles.

Hélices : tige en ruban plat au tracé arrondi s'amenuisant vers les volutes. Enroulement terminé en bille (?). Volute aplatie portant un sillon médian relativement bien marqué.

Abaque : non visible sur la photo.

Références : inédit.

Commentaire : il y aurait 2 ou 3 chapiteaux de ce type sur le site.

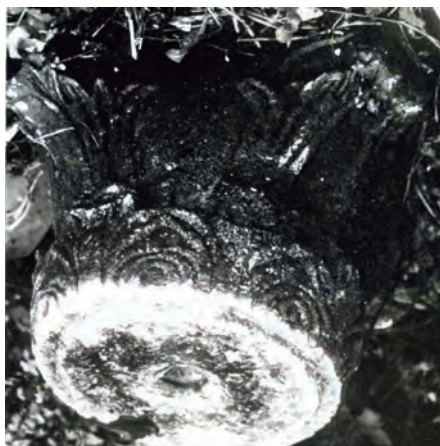

N° 151 (IST X BEL 49)

Istanbul (Turquie). Place du Belediye. Sans n° d'inventaire. Incomplet. Partie supérieure très endommagée : manquent hélices, volutes, feuilles engainantes (en partie) et l'abaque sur la moitié au moins du chapiteau. Pointes sommitales détruites.

Photo : I.97.VI (JPS)

1 couronne d'acanthé molle aux pointes souples. Feuilles engainantes et médaillon central de grande taille (mal travaillés). Profil en tronc de pyramide.

Comparables : n°s 149 (IST X BEL 29), 150 (TUR R MALK 1).

Tore : petit coussinet en retrait sous le lit de pose.

Couronne inférieure : 8 f. à 5 l. et $([2+3]2+3?)$ p. Digitations à l'extrémité triangulaire. Espaces entre les lobes pincés et coudés avec naissance « en clou ». Lobes sommitaux à revers ondulé et pointe détachée de la côte centrale. Attache ondulée avec le calathos. Points de contact : 3/5/2. Lobes sommitaux : 1.3.

Feuilles engainantes : 2 l. à (3+1) p. Pédoncule triangulaire dessiné à la base de la feuille. Sur cette partie du chapiteau, les éléments ont été dessinés et non sculptés. Médaillon central très étiré, de forme presque rectangulaire et à base ouverte.

Hélices : détruites.

Abaque : détruit.



N° 152 (ITA R ROM 10)

Rome (Italie). Abbaye des Trois-Fontaines. Remployé dans la fontaine du cloître. Bien conservé.

Photo : 1994-77.49/6 (AP)

1 couronne d'acanthé molle à digitations épaisses. Feuilles engainantes dressées montant jusqu'à la base de l'abaque formant un médaillon à base ouverte. Hélices réduites. Abaque épaisse. Profil en tronc de pyramide.

Analogues : n^{os} 146 (IST X STUD 58), 147 (IST X BEL 29). **Comparable** : n° 128 (LBN R BEYR 35) à cause de l'asymétrie du médaillon central.

Tore : petit coussinet à profil plat en retrait sous la couronne de feuilles

Couronne inférieure : 6 f. à 5 l. et ([2+2]2+5) p. Côte centrale peu épaisse. Lobes inférieurs et médians à digitations grasses et pointes triangulaires. Lobe sommital recourbé avec revers godronné portant des « ailes » sur les côtés. Points de contact : 3/5. Lobes sommitaux : 1.3.

Feuilles engainantes : 2 l. à (3+1) p. Digitation interne très épaisse au bord presque vertical. Les nervures sont courtes et profondes. Lobe externe délimitant la feuille lisse à surface concave sous la volute d'angle. Médaillon central à base ouverte de forme rectangulaire. Noter sa position asymétrique sur le chapiteau.

Hélices : tige à ruban biseauté collé à la base de l'abaque et terminé par un enroulement en bille. Volute d'angle peu épaisse et marquée par un très large sillon médian.

Abaque : 1 registre très massif aux côtés concaves et boutons médians volumineux. Les angles sont allégés.

Références : F. Mazzanti, « La scultura ornamentale romana nei bassi tempi », *Archivio Storico dell'Arte*, s. II, II, 1-2, 1896, p. 25-26. Ce chapiteau est cité par R. Kautzsch, p. 238 et R. Olivieri-Farioli, 1969, note 19, p. 23. Une photo en est donnée dans l'ouvrage anonyme consacré à l'abbaye : *San Paolo e le Tre Fontane*, 1938, p. 11-19, pl. VIII, fig. 51. A. Guiglia-Guidobaldi, 1992, fig. 382-383 et p. 241 et 243.



TYPE I/C

CHAPITEAUX À UNE COURONNE
D'ACANTHE MOLLE
SURMONTÉE DE FEUILLES ENGAINANTES

C.1 - CHAPITEAUX AVEC MÉDAILLONS
À BASE OUVERTE

C.1.4 - CHAPITEAUX À MÉDAILLONS
DÉCORÉS



N° 153 (IST X MUS 2)

Istanbul (Turquie). Jardins du musée archéologique. Inventaire n° 4582. Bien conservé. Quelques manques sur les lobes sommitaux. Manque aussi un bouton d'abaque.

Photo : 050152/35, 36 (AP)

H. : 54 cm ; **lit de pose** : 43,9 cm ; **lit d'attente** : 65 cm.

1 couronne d'acanthé molle. Petit coussinet en léger retrait sous le lit de pose. Feuilles engainantes dressées autour d'un médaillon central à base ouverte ou fermée suivant les faces. Hélices à tige arrondie. Abaque à 2 registres.

Analogue : n° 116 (RFA X BERL 12), couronne d'acanthé, tracé des hélices. **Comparables** : n°s 113 (IST R DAU 131), 114 (IST R ARAP 1).

Tore : petit coussinet à profil rectiligne et en retrait sous le lit de pose.

Couronne inférieure : 8 f. à 5 l. et $([2+3]2+5?)$ p. Lobe sommital recourbé et bien détaché de la corbeille. Revers légèrement godronné avec pointe centrale triangulaire. Espaces entre les lobes pincés et coudés. Nervuration des lobes en éventail. Points de contact : 3/5/2. Lobes sommitaux : 1.3.

Feuilles engainantes : 2 l. à $(3+1)$ p. Digitation interne en crochet. Digitation externe soulignée par une longue incision qui constitue le bord externe de la feuille lisse placée sous la volute. Nervures des digitations internes courtes et profondément marquées. Médaillon central presque fermé et occupé par des motifs végétaux : palmette à 5 feuillettes, feuille ronde, dans les deux cas, pointe vers le bas ; sur une des faces, une croix latine avec feuillage. Pédoncule triangulaire à la base des feuilles.

Hélices : tige en ruban plat d'épaisseur constante et tracé arrondi. Enroulement terminé en bille. Volute à sillon médian bien indiqué.

Abaque : 2 registres séparés par un listel médian. Décor en accolade sur le lit inférieur d'un des boutons médians. Noter que le listel médian marque sans interruption l'une des faces dépourvue de bouton médian.

Références : C. Barsanti, 1989, fig. 53 et n. 189, p. 136. A. Guiglia-Guidobaldi, 1992, fig. 398 et p. 245.

Commentaire : le décor des médaillons est-il d'origine ou un ajout tardif comme pour le chapiteau du musée Borely à Marseille, n° 159 (FRA X MAR 2) ?



N° 154 (CHY R SAL 11)

Salamine (Chypre). Remployé dans l'église Saint-Barnabé. Bien conservé, sauf quelques lobes sommitaux et boutons d'abaque.

Photo : II.21.VI (JPS)

1 couronne d'acanthé molle. Tore à profil en boudin. Feuilles engainantes dressées. Médaillon central retravaillé. Abaque à 2 registres. Profil cylindrique.

Analogues : n°s 128, 131, 132 (LBN R BEYR 35, 36, 43), 133 (GR R MER 22). **Comparables** : n°s 119, 121, 123.

Tore : lisse à profil en boudin.

Couronne inférieure : 8 f. à 5 l. et $([2+3]2+5)$ p. Lobe sommital détaché de la corbeille à revers godronné. Côte médiane large et régulière. Espaces entre les lobes pincés et coudés. Points de contact : 3/5/2. Lobes sommitaux : 1.3.

Feuilles engainantes : 2 l. à $3+2$ p. Digitation interne en crochet.

Digitations médianes à profondes nervures s'arrêtant à mi-hauteur. Bord de la digitation externe marqué par une incision qui souligne le contour de la feuille lisse et recreusée placée sous l'angle et terminée par une languette arrondie. Médaillon central à base ouverte et en forme d'écu avec un décor végétal différent sur chaque face.

Hélices : tige en ruban plat s'amenuisant vers les volutes. Enroulement terminé en bille. Volutes de taille modeste avec un sillon médian appuyé.

Abaque : 2 registres lisses séparés par un listel. Angles de l'abaque triangulaires et protubérants.

Références : G. A. Sotiriou, 1935, pl. 18, n. 1 ; cité par Deichmann, 1976, p. 347 qui localise un exemplaire semblable sur la place de Famagouste/Varoscha près du Strand, et repris par C. Barsanti, 1989, p. 135.



N° 155 (ITA R GAE 1)

Gaète (Italie). Cloître de Saint-Sauveur. La couronne d'acanthé a perdu la quasi-totalité de ses lobes sommitaux. Traces de réfection sur un des côtés de l'abaque.

1 couronne d'acanthé molle plutôt charnue surmontée de feuilles engainantes dressées qui encadrent un médaillon ouvert décoré. Abaque à 2 registres au-dessus d'hélices au tracé arrondi placées dans un plan vertical qui annonce l'épannelage des chapiteaux de type II/F. Tore en retrait sous la couronne. Profil cylindrique.

Analogues : n° 138 (IST X BEL 73).

Tore : petit coussinet à profil rectiligne sous la couronne de feuilles.

Couronne inférieure : 8 f. à 5 l. et ([2+2]2+3) p. Feuilles molles aux digitations charnues et pointes triangulaires. Lobes sommitaux au revers godronné avec pointe centrale décollée de la corbeille. Attache ondulée avec le calathos. Espaces entre les lobes pincés et coudés. Points de contact : 3/5. Lobes sommitaux : 1.3.

Feuilles engainantes : 2 l. à 3+2 p. aux digitations marquées de profondes et très longues nervures. Traces de pédoncule triangulaire à la hauteur des lobes sommitaux. Médaillon central ovale décoré d'un motif végétal (sans doute un cyprès), certainement exécuté postérieurement par recréusement de cette zone.

Hélices : tige en ruban plat au tracé très arrondi terminé par un enroulement en bille. Volutes usées. Noter, sous le bouton d'abaque, un petit bandeau unissant les deux tiges. La hauteur de la zone occupée par les hélices et le plan saillant dans lequel elles prennent place évoquent la partie supérieure des chapiteaux de type II/F.

Abaque : 2 registres séparés par un listel médian fortement gravé qui traverse le bouton médian. Angles légèrement plus courts que les volutes d'angle.

Références : A. Guiglia-Guidobaldi, 1992, fig. 397 et p. 245, n'exclut pas l'arrivée de ce chapiteau en Italie au Moyen Âge, par l'entremise du cardinal Capuano, légat du pape à Constantinople de 1204 à 1206, qui toucha son butin grâce aux galées amalfitaines.

Commentaire : ce chapiteau est intéressant par son volume qui n'appartient plus tout à fait au type I/c et évoque, par le caractère massif et protubérant de sa partie haute, nos chapiteaux de type II/F.



N° 156 (LBN R BEYR 48)

Beyrouth (Liban). Remploi sur une colonne engagée de la mosquée el-Omari (ancienne église Saint-Jean-Baptiste-des-Chevaliers). Demi-chapiteau bien conservé. Retravaillé dans la partie haute tardivement.

Photo : Jean-Pierre Sodini

1 couronne d'acanthé molle posée sur un tore à profil en boudin. Hélices à tige arrondie. Feuilles engainantes en éventail. Abaque à 1 registre.

Identique : n° 162 (LBN R BEYR 49) pour le décor du médaillon central.

Analogues : n°s 114 (IST R ARAP 1), 119, 121, 123 (LBN R BEYR 33, 34, 37).

Tore : lisse à profil en boudin.

Couronne inférieure : 8 f. à 5 l. et ([1+3]2+5) p. Lobe sommital terminé par une pointe collée à la côte centrale. Espaces entre les lobes pincés et coudés. Points de contact : 5/2. Lobes sommitaux : 1.1.

Feuilles engainantes : 2 l. à (3+1) p. Digitation interne épaisse et en crochet (noter l'asymétrie). Digitations médianes portant des nervures s'arrêtant à mi-hauteur. Digitation externe formant le bord de la feuille placée sous les volutes, dont la surface est recréusée et piquetée. Médaillon central à base ouverte, retravaillé tardivement décoré d'un motif concave en amande portant en sa partie supérieure une grosse perle.

Hélices : tige en ruban plat et tracé arrondi (noter l'asymétrie des tracés). Enroulement terminé en bille. Volutes au sillon médian bien marqué.

Abaque : 1 registre lisse. Boutons d'abaque portant sur la face inférieure un décor en accolade.



N° 157 (LBN R BEYR 42)

Beyrouth (Liban). Remploi sur une colonne engagée de la mosquée el-Omari (ancienne église Saint-Jean-Baptiste-des-Chevaliers). Demi-chapiteau bien conservé. Manque les lobes sommitaux du chapiteau.

Photo : Jean-Pierre Sodini

1 couronne d'acanthé molle (seulement 5 feuilles doivent être visibles). Feuilles engainantes en éventail. Hélices au tracé arrondi. Abaque à 1 registre. Base bulbeuse.

Identique : n° 158 (LBN X BEYR 62). **Comparables** : n°s 119, 121, 123 (LBN R BEYR 33, 34, 37).

Couronne inférieure : 8 f. à 5 l. et $([2+3]2+5?)$ p. Côte centrale régulière. Le lobe sommital est recourbé avec revers godronné et digitations latérales « en ailes ». Espaces entre les lobes pincés et coudés. Points de contact : 3/5/2. Lobes sommitaux : 1.3.

Feuilles engainantes : 2 l. à 3+2 p. Digitation interne en crochet. Digitations médianes marquées par des nervures convergentes s'arrêtant à mi-hauteur. Pourtour de la feuille lisse placée sous les volutes et terminée par une languette triangulaire, formé par le bord de la digitation externe. Très long médaillon central à base ouverte, portant en son milieu un décor fait de plusieurs tiges verticales ondulant qui relie le haut de la couronne de feuilles au bouton d'abaque (deux seulement sont visibles).

Hélices : tige en ruban plat et tracé arrondi prenant naissance au-dessus de la digitation en crochet des feuilles engainantes. Enroulement terminé en bille formant une volute épaisse à sillon médian bien marqué.

Abaque : 1 registre lisse. Bouton médian avec décor en accolade sur la face inférieure.

Références : inédit.



N° 158 (LBN X BEYR 62)

Beyrouth (Liban). Collection Pharaon. Bien conservé. Quelques lobes sommitaux érodés.

Photo : Jean-Pierre Sodini

1 couronne d'acanthé molle. Petit coussinet en retrait sous le lit de pose. Feuilles engainantes dressées. Abaque à 2 registres. Profil plutôt cintré.

Analogue : n° 161 (LBN R BEYR 47).

Tore : petit coussinet à profil rectiligne en retrait sous le lit de pose.

Couronne inférieure : 8 f. à 5 l. et $([2+3]2+3)$ p. Lobe sommital détaché à revers godronné. Attache ondulée avec le calathos. Nervures de chaque lobe convergeant entre elles. Espaces entre les lobes pincés et coudés. Points de contact : 3/5/2. Lobes sommitaux : 1.3.

Feuilles engainantes : 2 l. à (3+1) p. Dressées. Pédoncule triangulaire. Très irrégulières dans leur tracé : l'une est presque deux fois plus longue que l'autre. Digitation interne en crochet. Digitations médianes portant des nervures convergentes qui s'arrêtent à mi-hauteur. Digitation externe avec listel soulignant le contour de la feuille lisse placée sous les angles et terminée par une languette à pointe cassée (triangulaire à l'origine ?). Médaillon central asymétrique, ouvert à la base, portant 3 incisions verticales en son milieu. S'agirait-il d'une mauvaise compréhension des trois languettes pratiquées sur un autre spécimen (n° 161 ?).

Hélices : tiges irrégulières, soit à tracé arrondi et ruban plat, soit à tracé tangent à l'abaque et biseauté. Grande asymétrie. Enroulement terminé en bille. Volute à sillon médian bien marqué.

Abaque : 2 registres lisses séparés par un listel médian. Boutons d'abaque portant, sur la face inférieure, un décor en accolade.

Références : inédit.



N° 159 (FRA X MAR 2)

Marseille (France). Musée Borely. Inventaire n°9463. Bien conservé, sauf les 2 angles de l'abaque ainsi que quelques lobes sommitaux qui sont endommagés. Toute la partie supérieure du chapiteau (feuilles engainantes, hélices et abaque) a été retravaillée postérieurement.

Photo : I.67.I (AP)

H. : 37 cm ; **lit de pose** : 36,5 cm ; **lit d'attente** : 52 cm.

1 couronne d'acanthé molle. Les feuilles engainantes ont été retaillées en même temps que le médaillon central. Abaque à 1 registre. Profil cylindrique. Base légèrement bulbeuse (travail ultérieur ?).

Analogie : n° 208 (FRA X MAR 1). **Comparable** : n° 158 (LBN X BEYR 62).

Couronne inférieure : 7 f. à 5 l. et $([2+2]2+5)$ p. Large côte centrale légèrement évasée vers la base. Lobe sommital étalé à revers godronné et digitations latérales « en ailes ». Espaces entre les lobes pincés avec naissance « en clou ». Points de contact : 3/5. Lobes sommitaux : 1.3.

Feuilles engainantes : retaillées et remplacées ainsi que les médaillons par une rangée de feuilles de lierre disposées la pointe en bas. Feuilles lisses placées sous les volutes et transformées en feuilles recourbées. Pédoncules triangulaires conservés à hauteur des lobes de la couronne inférieure.

Hélices : inexistantes car retaillées. Volutes remplacées par des feuilles détachées de la corbeille.

Abaque : 1 registre lisse retaillé qui a conservé les proportions d'origine de l'abaque. Côtés fortement concaves et angles abaissés. Bouton très massif décoré d'un motif végétal sur sa partie inférieure.

Datation : 460-490 (RK).

Références : mentionné par F. W. Deichmann, 1976, p. 347. Voir F. Benoit, 1951, p. 79 et fig. 8, le qualifie de « chapiteau paléochrétien à bulbe » ; il est repris par C. Barsanti, 1989, n. 192, p. 137.

Commentaire : le traitement des feuilles de la couronne fait apparaître deux types de travail : le lobe sommital, exécuté de la manière la plus classique dans les ateliers de la capitale, et le rendu des lobes latéraux qui révèle des variantes (traitement des espaces entre les lobes, mode de séparation des lobes médian et sommital) sans doute imputable à un autre artisan ? À rapprocher de la technique observée sur un exemplaire conservé au musée de Toulon : n° 71 (FRA X TOU 1).



N° 160 (LBN R BEYR 51)

Beyrouth (Liban). Remploi sur une colonne engagée de la mosquée el-Omari (ancienne église Saint-Jean-Baptiste-des-Chevaliers). Demi-chapiteau bien conservé. 3 feuilles de la couronne sont visibles.

Photo : Jean-Pierre Sodini

1 couronne d'acanthé schématique très étalée avec pointe collée à la nervure centrale et percée d'un « trou ». Feuilles engainantes dressées. Hélices presque inexistantes. Abaque à 1 registre lisse et trapu.

Analogie : n°s 126 (TUR X ANT 5), 142 (LBN BEYR 39).

Tore : lisse à profil en boudin.

Couronne inférieure : 5 f. à 5 l. et $([2+1]2+5)$ p. Lobe sommital très étalé à revers godronné et pointe collée à la nervure médiane et digitations latérales soulevées « en ailes ». Nervure très large et régulière. Espaces entre les lobes pincés et légèrement coudés. Points de contact : 3/5. Lobes sommitaux : 1.1.

Feuilles engainantes : 1 l. à 3 p. Digitations butant contre la tige de l'hélice. Assez peu visibles. Nervures des digitations médianes tracées sur toute la hauteur du chapiteau. Feuille lisse, sous les volutes d'angle, marquée par sa languette triangulaire plus que par sa surface, non travaillée. Médaillon central à base ouverte portant un fleuron à 3 pointes.

Hélices : tige biseautée collée à la base de l'abaque et pratiquement invisible. Enroulement peu serré composant une volute réduite en volume.

Abaque : 2 registres lisses séparés par un listel. Côtés peu concaves.

Références : inédit.



N° 161 (LBN R BEYR 47)

Beyrouth (Liban). Remploi sur une colonne engagée de la mosquée el-Omari (ancienne église Saint-Jean-Baptiste-des-Chevaliers). Demi-chapiteau bien conservé, sauf les boutons d'abaque. 5 feuilles de la couronne sont visibles. Les lobes sommitaux ont été repris.

Photo : Jean-Pierre Sodini

1 couronne d'acanthé schématique. Espaces entre les lobes pincés et cassés à angle droits. Feuilles engainantes en éventail. Médaillon central retravaillé : il porte un décor de baguettes verticales. Hélices bien marquées. Abaque à 1 registre. Base légèrement bulbeuse. Profil un peu cintré.

Comparables : n°s 130, 149 (IST X BEL 29, 30) pour les acanthes de la couronne.

Couronne inférieure : 8 f. à 5 l. et $([2+3]2+3)$ p. Côte centrale plutôt évasée à la base. Lobes médians très développés, lobe sommital retouché (digitations latérales « en ailes » gommées et pointe centrale disparue). Attache horizontale avec le calathos. Points de contact : 3/5/2. Lobes sommitaux : ?.

Feuilles engainantes : 2 l. à $(3+1)$ p. En éventail. Placées très bas. Toutes les digitations sont parallèles entre elles et obliques. Digitation interne modifiée par l'adjonction du décor du médaillon central. Bord externe formant le contour de la feuille lisse placée sous les volutes, à surface recreusée et lisse. Médaillon central important en surface et valorisé par un décor en baguettes verticales occupant tout l'espace entre la base de l'abaque et le sommet de la couronne d'acanthé.

Hélices : tige en ruban plat et tracé arrondi. Enroulement terminé en bille. Volute de taille réduite à sillon médian bien marqué.

Abaque : 1 registre lisse partiellement visible. Les côtés sont peu creusés.

Références : inédit.

Commentaire : à part la couronne inférieure, tout à fait caractéristique du type, ce chapiteau présente quelques « anomalies » : les feuilles engainantes sont bizarrement placées et traitées, ainsi que le médaillon central. Le problème réside dans l'identification de ces variantes : s'agit-il d'une innovation locale au moment du premier emploi (ceci pourrait concerner les feuilles) ou d'une réfection tardive (le médaillon et son décor) ?



N° 162 (LBN R BEYR 49)

Beyrouth (Liban). Remploi sur une colonne engagée de la mosquée el-Omari (ancienne église Saint-Jean-Baptiste-des-Chevaliers). Demi-chapiteau bien conservé, sauf les boutons d'abaque. Noter le travail particulier des hélices et du médaillon central : réfection tardive ou variante locale ? 5 feuilles de la couronne sont visibles.

Photo : Jean-Pierre Sodini

1 couronne d'acanthé « en palmes ». Espaces entre les lobes pincés et verticaux. Feuilles engainantes dressées. Hélices continues en accolade. Abaque à 1 registre. Tore en boudin. Profil cintré.

Analogie : n° 156 (LBN R BEYR 48) surtout pour le décor du médaillon.

Tore : lisse à profil en boudin.

Couronne inférieure : 8 f. à 3 l. et $([4]2+3)$ p. Pas de lobes inférieurs, mais des lobes médians très développés. Lobes sommitaux bien détachés de la corbeille et à revers apparemment lisse. Nervures convergeant vers la nervure centrale en éventail. Points de contact : 3/2/2. Lobes sommitaux : ?3.

Feuilles engainantes : 2 l. à 3+2 p. Dressées. Epaisse digitation interne en crochet et digitations médianes marquées par de courtes nervures qui se rejoignent à mi-hauteur; digitation externe soulignée par un listel qui constitue ainsi le contour de la feuille lisse à languette à pointe triangulaire placée sous les volutes d'angle. Médaillon central occupé par un motif en amande à surface recreusée qui porte un cabochon en bille à son sommet.

Hélices : tige en ruban plat et tracé arrondi en accolade qui forme un motif continu sur toute la largeur de la face du chapiteau. Enroulement terminé en bille formant ainsi les volutes d'angle, marquées par un sillon médian peu profond.



Abaque : 1 registre lisse sans boutons médians et aux côtés rectilignes. (Preuve d'une reprise ?)

Références : inédit.

Commentaire : les feuilles « en palmes » évoquent certains chapiteaux occidentaux (voir Marseille).

N° 163 (LBN R BEYR 48)

Beyrouth (Liban). Remploi sur une colonne engagée de la mosquée el-Omari (ancienne église Saint-Jean-Baptiste-des-Chevaliers). Demi-chapiteau bien conservé.

Photo : Jean-Pierre Sodini

1 couronne d'acanthé schématique dessinée très superficiellement. Feuilles engainantes dressées. Hélices en accolade.

Analogie : n° 162 (LBN R BEYR 49). **Comparable** : n° 156 (LBN R BEYR 48).

Couronne inférieure : 8 f. refaites tardivement présentant un type qui ne conserve plus qu'un piètre souvenir des productions de Proconnèse. Lobe sommital recourbé, digitations latérales « en ailes », pointe centrale triangulaire et en saillie. Pas d'espace visible entre les lobes. Points de contact : 2. Lobes sommitaux : ?.3.

Feuilles engainantes : 2 l. à 3+2 p. Nervures profondes sur toute la longueur des digitations. Digitation interne en crochet sans lien avec la tige des hélices. Médaillon central portant un motif en amande ponctué d'une grosse bille centrale. Feuilles lisses placées aux angles et terminées par une languette pointue et saillante.

Hélices : tige en ruban plat et tracé arrondi formant une accolade continue de part et d'autre de la face visible. Hélices détruites.

Abaque : raboté.

Références : inédit.

Commentaire : certainement une imitation locale (voir les lobes sommitaux en saillie avec pointe triangulaire).



N° 164 (LBN R BEYR 44)

Beyrouth (Liban). Remploi sur une colonne engagée de la mosquée el-Omari (ancienne église Saint-Jean-Baptiste-des-Chevaliers). Demi-chapiteau bien conservé.

Photo : Jean-Pierre Sodini

1 couronne d'acanthé molle et schématique. Pas de feuilles engainantes : seulement des feuilles d'angle, dressées sous les hélices, avec bord festonné. Hélices à tige arrondie. Abaque à 1 registre. Imitation.

Couronne inférieure : 8 f. à 5 l. et ([2+3]2+5) p. Feuilles imitant très sommairement l'acanthé molle généralement utilisée. Lobe sommital collé à la côte centrale. Espaces entre les lobes pincés et coudés. Points de contact : 2/5/2. Lobes sommitaux : ?.1.

Feuilles engainantes : inexistantes, mais remplacées par le bord festonné des feuilles lisses placées sous les volutes d'angle. 2 rangées d'écailles élaborées de manière approximative occupent le médaillon central.

Hélices : tige à ruban plat au tracé oblique et enroulement terminé en bille. Volute d'angle très étroite.

Abaque : 1 registre lisse. Bouton médian très aplati.

Références : inédit.

Commentaire : chapiteau dont la partie supérieure est sans aucun lien avec les productions de Proconnèse. La couronne inférieure, en revanche s'en approche. Imitation locale.



TYPE I/C

CHAPITEAUX À UNE COURONNE
D'ACANTHE MOLLE
SURMONTÉE DE FEUILLES ENGAINANTES

C.2 - CHAPITEAUX AVEC
MÉDAILLONS À BASE FERMÉE

C.2.1 - CHAPITEAUX
À MÉDAILLONS OVALES



N° 165 (IST F MAG 117)

Istanbul (Turquie). Trouvé dans un dépotoir au sud du palais de Justinien. Non retrouvé (musée archéologique ?). Assez bien conservé. Éclats sur le lit de pose. Lobes sommitaux détruits. Éclat sur un des boutons d'abaque. Trou de mortaise carré sur le lit de pose. Le lit de pose et la base de la couronne inférieure sont usés, les lobes sommitaux des feuilles d'acanthé sont cassés.

Photo : II.63.II et III.22.I (JPS)

1 couronne d'acanthé molle. Espaces entre les lobes pincés et coudés. Feuilles engainantes verticales. Médaillon ovale. Hélices quasiment inexistantes. Abaque lisse. Base légèrement bulbeuse. Profil cintré.

Identique : n° 168 (IST X MUS 32) bien qu'il soit inachevé. **Analogues** : n°s 148 (IST X BEL 54), 166 (IST X MUS 3).

Couronne inférieure : 8 f. à 5 l. et ([2+2]2+3) p. Digitations aux extrémités arrondies. Côte centrale large et régulière. Lobe sommital au revers arrondi et à la pointe centrale détachée. Points de contact : 3/5. Lobes sommitaux : 1?3?

Feuilles engainantes : 2 l. à (3+1) p. Dressées, très hautes et rigides. Epaisse digitation interne en crochet, tandis que les 2 autres digitations sont surnervurées. Bord extérieur rectiligne et souligné par une fine nervure verticale qui se termine contre la volute et détermine, avec son homologue de la face voisine, une languette en saillie qui est l'aboutissement de la feuille lisse placée sous l'angle de l'abaque. Médaillon central de forme ovale, très nettement dessiné et fermé à la base.

Hélices : tige en ruban plat s'amenuisant vers les volutes. Enroulement terminé en bille. Tige tangente au bord inférieur de l'abaque sur toute sa longueur.

Abaque : 1 registre lisse, ainsi que le bouton central. Angles épaissis.

Datation : v^e - vi^e siècles (EM-TW) ; 460-490 (RK).

Références : E. Mamboury et Th. Wiegand, 1934, pl. 117 ; R. Kautzsch, n° 167, pl. 12 et p. 24 et 53.



N° 166 (IST X MUS 32)

Istanbul (Turquie). Musée archéologique (dans le jardin arrière). Inventaire n° 2658a. Inachevé. La couronne d'acanthé est quasiment terminée. Une partie de la zone des feuilles engainantes porte les traces du pic. Ciseau grain d'orge sur l'abaque.

Photo : 050152/23 (AP)

H. : 47 cm ; **lit de pose** : 45 cm ; **lit d'attente** : 65 cm.

1 couronne d'acanthé molle. Espaces entre les lobes pincés et coudés. Feuilles engainantes dressées et médaillon ovale à base fermée. Abaque lisse. Petit coussinet en boudin à la base. Profil plutôt cintré.

Identique : n° 167 (IST X MUS 5). **Analogue** : n° 165 (IST X MUS 3). **Comparables** : n°s 168 (IST X MUS 32), 177 (IST X SOPH 101), quoique plus élaborés.

Tore : lisse à profil en boudin.

Couronne inférieure : 8 f. à 5 l. et ([2+2]2+5) p. Digitations à extrémité ovale. Large côte centrale. Lobe sommital à revers godronné légèrement étalé, avec digitations latérales « en ailes ». Attache ondulée avec le calathos. Points de contact : 3/5. Lobes sommitaux : 1.3.

Feuilles engainantes : 2 l. à (3+1) p. Une seule est achevée : les nervures médianes et le contour de ces digitations sont tracés. Feuille lisse placée sous la volute et ordinairement formée par le bord externe des feuilles engainantes, indépendante et assez bien indiquée. Médaillon central avec partie inférieure fermée portant des traces de ciseau à pointes sur toute sa surface.

Hélices : inexistantes. Tige réduite à une fine arête placée sous l'abaque. Enroulement serré de la volute.

Abaque : 1 registre lisse seulement portant des traces de ciseau grain d'orge. Angles épaissis.

Datation : 400-430 (TZ).

Références : T. Zollt, 1994, n° 347, p. 131 (décrit sans photo).

Commentaire : intéressant par l'information qu'il fournit sur les phases d'élaboration de la partie supérieure du chapiteau : tout l'espace situé entre le sommet de la couronne de feuilles et l'abaque est piqueté, sur la partie gauche, tandis que le médaillon central a été dessiné et sa surface passée au ciseau grain d'orge et la feuille engainante de la partie droite est achevée.



N° 167 (IST X MUS 5)

Istanbul (Turquie). Musée archéologique (dans le jardin arrière). Inventaire n° 2658b. Une face est totalement fracturée : manquent la couronne, la zone supérieure et l'abaque. Quelques lobes sommitaux sont cassés.

Photo : 1987-8/16 à 19 (AP)

H. : 47 cm ; **lit de pose** : 48,4 cm ; **lit d'attente** : 74 cm.

1 couronne d'acanthé molle. Feuilles engainantes dressées avec médaillon à base fermée. Abaque massif et lisse aux angles épaissis. Coussinet en retrait à profil droit. Profil en tronc de pyramide.

Identique : n° 166 (IST X MUS 3). **Analogues** : n°s 165 (IST F MAG 117), 168 (IST X MUS 32). **Comparable** : n° 177 (IST X SOPH 101).

Tore : lisse à profil plat en léger retrait.

Couronne inférieure : 8 f. à 5 l. et ([2+2]2+3) p. Lobe sommital étalé à revers godronné et attache avec le calathos ondulée. Espaces entre les lobes pincés et coudés. Points de contact: 3/5. Lobes sommitaux : 1.3.

Feuilles engainantes : 2 l. à (3+1) p. Digitations médianes bien marquées, avec des nervures courtes et vigoureuses. Digitation interne très épaisse en crochet, digitation externe bordée par une fine incision qui délimite ainsi le contour de la feuille concave à surface piquetée placée sous l'angle de l'abaque. Médaillon central à base fermée dessiné de manière sommaire.

Hélices : tige biseautée collée sous l'abaque au tracé très hésitant, voire inexistant. Enroulement terminé en bille. Volute réduite avec sillon médian fortement marqué.

Abaque : 1 registre lisse. Angles très arrondis et épaissis. Bouton médian sans décor, de profil arrondi. Traces de ciseau à dents.

Références : inédit.



N° 168 (IST X MUS 32)

Istanbul (Turquie). Musée archéologique (dans le Çay Hane). Inventaire n° 2310. Bien conservé. Une face est totalement inachevée dans sa partie supérieure et à demi finie dans sa partie inférieure. Inachevé de manière irrégulière.

Photo : 1987-1/19 à 23 (AP)

H. : 54 cm ; **lit de pose** : 46,1 cm ; **lit d'attente** : 74 cm.

1 couronne d'acanthé molle avec espaces entre les lobes très pincés. Feuilles engainantes asymétriques encadrant un médaillon ovale à base fermée. Hélices presque inexistantes. Profil en tronc de pyramide.

Analogues : n°s 165 (IST F MAF 117), 166, 167 (IST X MUS 3, 5). **Comparable** : n° 222 (ITA R ROM 126).

Couronne inférieure : 8 f. à 5 l. et ([2+2]2+3) p. dont 2 ne sont pas achevées : l'une d'entre elles ne possède pas de lobe médian, et les points de contact avec sa voisine sont seulement indiqués. Revers godronné et légèrement étalé. Attache avec le calathos ondulée. Points de contact : 3/5. Lobes sommitaux : 1.3.

Feuilles engainantes : 2 l. à (3+1) p. Très irrégulières et asymétriques. Les digitations internes, très épaisses sont dissemblables. À la base des feuilles : sorte de triangle en saillie représentant sans doute leur pédoncule. Sous l'angle de l'abaque : feuille lisse à surface concave et piquetée (2 seulement sont achevées). Médaillon ovale à base fermée ébauché sur deux faces.

Hélices : tige à ruban en biseau collé à la base de l'abaque et terminé par un enroulement en bille. Inexistantes sur une face.

Abaque : 1 registre lisse. Noter que sur l'une des faces, il n'est pas lisse, mais brut d'épannelage. Angles épaissis par rapport à la partie centrale de l'abaque.

Datation : 400-430 (TZ).

Références : G. Mendel, n° 1226, p. 456-457 ; A. Guiglia-Guidobaldi, 1992, p. 243 et fig. 392 ; A. Pralong, 1993, fig. 3, p. 141 ; T. Zollt, 1994, n° 345, p. 131 (décrit sans photo).



Commentaire : intéressant par le degré d'inachèvement présenté. La couronne inférieure est partiellement faite : ainsi tous les lobes sommitaux sont terminés, mais il n'en est pas de même pour les lobes médians et inférieurs. Sur la partie supérieure, les feuilles engainantes ne sont pas même indiquées sur une face, l'abaque étant dans la même situation. À signaler aussi le déséquilibre des éléments qui crée une réelle asymétrie.

N° 169 (EGY R CAI 12)

Le Caire (Égypte). Remployé dans le portique extérieur de la mosquée de Qalawun. Couronne inférieure très érodée, peut-être même retaillée postérieurement.

Photo : 1994-77.49/1 (AP)

1 couronne de feuilles d'acanthé molle. Médaillon ovale à base fermée avec feuilles engainantes à deux lobes. Hélices en ruban. Abaque à 2 registres. Profil en tronc de pyramide. Base légèrement bulbeuse.

Comparable : n° 165 (IST F MAG 117).

Couronne inférieure : 8 f. à 5 l. et ([1?+3]2+3) p. d'acanthé schématique. Les digitations sont raides. Le lobe sommital présente un revers étalé et godronné avec une pointe centrale détachée de la corbeille. Espaces entre les lobes pincés mais non coudés. Points de contact : 5/2. Lobes sommitaux : 1.3.

Feuilles engainantes : 2 l. à (3+1) p. Digitation interne en crochet délimitant un médaillon central oval fermé à la base. Feuille sous la volute à surface concave sans doute piquetée.

Hélices : tige à ruban presque biseauté parallèle à l'abaque se terminant par un enroulement en bille. Volute aplatie et traversée par un profond sillon médian.

Abaque : 2 registres séparés par un listel médian qui coupe horizontalement les boutons d'abaque. Côtés peu creusés.

Références : A. Guiglia-Guidobaldi, 1992, p. 243 et fig. 391, rapproche ce spécimen du n° 222 (ITA R ROM 126) remployé à Saint-Clément de Rome pour l'hélice parallèle à la base de l'abaque ; voir aussi P. Pensabene, 1993, n° 488, p. 421 et pl. 57.

Commentaire : intéressant pour la massivité de l'abaque, de plan presque carré.



N° 170 (GRE F CHIO 4)

Chios (Grèce). Fouilles de la basilique de Saint-Isidore à Chios. Conservé au musée ? Assez bien conservé, mais tous les lobes sommitaux et un angle de l'abaque sont cassés. Partie supérieure inachevée.

Photo : 1994-77.49/15 (AP)

1 couronne d'acanthé schématique. Espaces entre les lobes pincés et très peu coudés. Feuilles engainantes dressées. Abaque lisse aux angles abaissés. Petit coussinet à profil lisse.

Analogie : n° 171 (GRE F CHIO 5).

Tore : lisse à profil plat.

Couronne inférieure : 8 f. à 5 l. et ([2+2]2+3) p. d'acanthé schématique aux extrémités rigides. Lobe sommital dont ne subsiste que l'arrachement de l'attache ondulée du revers godronné. Points de contact : 3/5. Lobes sommitaux : 1.3?

Feuilles engainantes : 1 l. à 3 p. Digitation interne en crochet. Digitation externe au bord souligné par une fine incision (?). Médaillon central à base ronde et fermée.

Hélices : tige en ruban plat biseauté prenant naissance sous le bouton médian et collé à la base de l'abaque qui se termine par un enroulement sommaire. Volute pratiquement inexistante.

Abaque : 1 registre lisse. Léger épaissement aux angles lui donnant une apparence surbaissée.

Datation : début du v^e siècle (WB).

Références : A. K. Orlandos, 1930, pl. 5, 3 ; W. Betsch, 1980, p. 201-202 et fig. 147-148 ; C. Barsanti, 1989, n. 196, p. 139, considère que ce chapiteau et deux autres : n°s 171, 198 (GR F CHIO 3, 5) proviennent de la basilique paléochrétienne décrite par Grégoire de Tours (573-594) dans son *De gloria martyrum*, p. 101.



N° 171 (GR F CHIO 3)

Chios (Grèce). Fouilles de la basilique de Saint-Isidore de Chios. Posé sur le stylobate nord. Bien conservé mais inachevé.

Photo : 1994-77.49/17 (AP)

1 couronne d'acanthé molle schématique. Espaces entre les lobes pincés et coudés Petit coussinet en retrait sous le lit de pose. Feuilles engainantes dressées. Abaque lisse à un registre. Profil légèrement cintré.

Analogue : n° 170 (GR F CHIO 5). **Comparables** : n°s 174 (IST X SOPH 11), 176 (IST X MOS 1).

Couronne inférieure : 8 f. à 5 l. et $([2+1]2+5)$ p. Côte centrale large et plate. Lobe sommital étalé à revers godronné et digitations latérales « en ailes ». La pointe semble détachée de la côte de la feuille. Attache ondulée avec le calathos. Pas d'espaces entre les lobes de part et d'autre du lobe sommital. Points de contact : 3/5. Lobes sommitaux : 1.3.

Feuilles engainantes : 1 l. à 3 p. Dressées et sommaires. Digitation interne en crochet. Nervures des digitations médianes inégalement ou pas du tout marquées. Digitation externe limitant bien la feuille lisse placée sous l'angle de l'abaque. Médaillon central fermé à la base et de forme presque ronde. Feuille lisse d'angle à épaisse languette terminale.

Hélices : tige biseautée accolée à la base de l'abaque et terminée par un enroulement en bille. Volute d'angle ramassée et marquée d'un profond sillon médian.

Abaque : 1 registre lisse. Bords surbaissés. Bouton médian au contour arrondi.

Datation : début du v^e siècle (AKO-WB) ; milieu du vi^e siècle (CIP-CB).

Références : A. K. Orlandos, 1930, pl. 5, 7 ; W. Betsch, 1980, p. 201-202 et fig. 147-148 ; C. I. Pennas, 1986, fig. 16, p. 333, date ce chapiteau de la troisième phase de la basilique, soit du milieu du vi^e siècle, pour des raisons peu convaincantes : il reconnaît dans un chapiteau de type I/A (n° 39) des analogies de style avec des chapiteaux de Saint-Jean d'Éphèse (qui n'appartiennent pas à ce type) ; cité par C. Barsanti (voir chapiteau précédent).



N° 172 (IST X BEL 28)

Istanbul (Turquie). Place du Belediye. Sans n° d'inventaire. Assez bien conservé sauf un angle du chapiteau qui a disparu (abaque, volute).

Photo : I.82.II (JPS)

H. : 44 cm ; **lit de pose** : 46 cm ; **lit d'attente** : 60 cm.

1 couronne d'acanthé molle au rendu schématique. Feuilles engainantes formant guirlande et médaillon central ovale à base fermée. Hélices avec volutes en crochet. Petit coussinet en retrait par rapport au lit de pose. Mortaise au centre du lit de pose. Marque de tâcheron « B » sur l'un des médaillons.

Identique : n° 173 (ITA X ROM 12) pour les feuilles engainantes et hélices.

Analogue : n° 130 (IST X BEL 30).

Tore : petit disque au profil rectiligne sous la couronne et légèrement en retrait.

Couronne inférieure : 6 f. à 5 l. et $([2+2]2+5)$ p. à très large côte centrale.

Lobe médian à digitation supérieure au tracé carrément vertical. Lobe sommital au revers godronné avec digitations latérales « en ailes ». Attache ondulée avec le calathos. Pointe centrale parfois collée à la côte centrale. Espaces entre les lobes pincés avec départ « en clou » et coudés. Points de contact : 3/5. Lobes sommitaux : 1.3./1.1.

Feuilles engainantes : 1 l. à 3 p. Digitation interne en crochet, trapue et nettement plus courte que les autres ; bord externe rectiligne et souligné par une incision qui donne corps à la feuille lisse ainsi créée sous la volute. Deux profondes nervures marquent les autres pointes. Feuille lisse terminée par une languette épaisse sous les volutes. Médaillon central à base fermée presque circulaire formée par la liaison des 2 feuilles engainantes. Sur un des médaillons : « B » incisé.

Hélices : tige en ruban plat partant de la digitation en crochet de la feuille engainante. Enroulement terminé en crochet. Volute de volume très ramassé. Le tracé courbe de l'hélice empiète légèrement sur la base de l'abaque.



Abaque : 1 registre lisse. Profil concave. Base des angles de l'abaque légèrement plus épaisse que la partie médiane. Bouton médian sans décor et de forme arrondie.

Datation : début du VI^e siècle (AGG) ; 400-430 (TZ).

Références : A. Guiglia-Guidobaldi, 1992, II, fig. 379 et p. 237 considère que la marque de tâcheron date le chapiteau des premières décennies du VI^e siècle ; T. Zollt, 1994, n° 344, p. 131 et pl. 39.

Commentaire : la disposition des feuilles engainantes par rapport aux hélices change l'aspect du chapiteau qui semble pourvu de guirlandes.

N° 173 (ITA X ROM 12)

Rome (Italie). Abbaye des Trois-Fontaines. Dans le jardin situé au nord-est du couvent. Très endommagé : la couronne d'acanthé a disparu et seule est conservée la moitié supérieure du chapiteau.

Photo : 1994-77.49/6 (AP)

Feuilles engainantes dressées formant le contour du médaillon central ovale à base fermée. Hélices au tracé arrondi. Abaque épais aux angles abaissés.

Identique : n° 172 (IST X BEL 28). **Comparables** : n° 167, 168 (IST X MUS 5, 32)

Feuilles engainantes : 1 l. à 3 p. Feuilles épaisses et rigides. La digitation interne du premier lobe est recourbée vers le centre du chapiteau et forme le contour du médaillon ovale fermé à la base. Rebord externe de la feuille lisse concave placée à l'angle du chapiteau, sous la volute, formé par le bord externe de la feuille. Feuilles assez dissemblables.

Hélices : tige à ruban plat s'amincissant vers les volutes qui ont disparu.

Abaque : 1 registre épais aux côtés presque plats qui ne semble pas avoir porté de boutons médians (au moins dans un dernier état).

Références : A. Guiglia-Guidobaldi, 1992, p. 240-241, fig. 385, fait référence à la publication par Mazzanti du matériel conservé dans l'abbaye (1896, p. 25-26) ; R. Kautzsch signale ce chapiteau p. 238 ; enfin une photo est publiée dans l'ouvrage anonyme consacré au monument : *San Paolo e le Tre Fontane*, 1938, p. 11-19, pl. VIII, fig. 51.

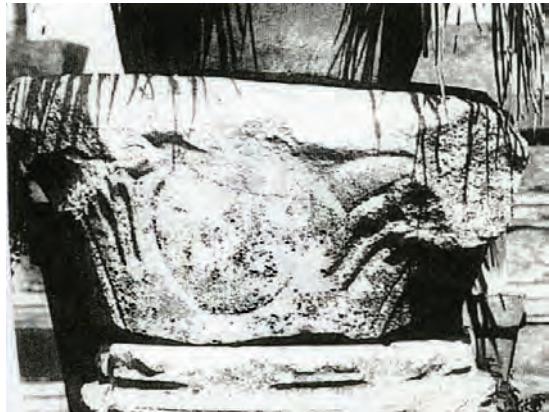

N° 174 (IST X SOPH 11)

Istanbul (Turquie). Halk evi Insaat. Jardins du musée de Sainte-Sophie. Inventaire n° 114. Bien conservé sauf un angle de l'abaque cassé. Partie inférieure invisible. Traces de concrétions sur une face.

Photo : I.71.VI (JPS)

H. : 46 cm ; **lit de pose** : 38 cm ; **lit d'attente** : 64 cm.

1 couronne d'acanthé molle. Feuilles engainantes dressées avec médaillon ovale à base fermée. Hélices pratiquement inexistantes. Abaque lisse. Profil en tronc de pyramide.

Identiques : n° 177, 202 (IST X SOPH 101, 156). **Analogue** : n° 201 (IST X SOPH 10). **Comparable** : n° 192 (IST X BEL 23).

Couronne inférieure : 6 f. à 5 l. et ([2+1]2+5?) p. Digitations profondément creusées. Lobe sommital très étalé à revers godronné et digitations latérales « en ailes ». Pointe cassée avec digitation centrale certainement terminée en pointe collée à la côte de la feuille. Espaces entre les lobes pincés et coudés. Points de contact : 3/5. Lobes sommitaux : 1.1.

Feuilles engainantes : 1 l. à 3 p. Digitation interne en crochet très épaisse et large. Digitations médianes aux extrémités pointues collées à l'abaque. Feuille lisse placée sous l'angle de l'abaque aux bords biseautés (et non plus soulignés par une incision).

Hélices : inexistantes. Tige réduite à une fine ligne collée sous l'abaque et terminée par un enroulement en crochet. Volutés très ramassées.

Abaque : 1 registre lisse aux bords épaissis et bouton médian informe. Traces de ciseau grain d'orge sur l'une des faces.

Datation : 400-430 (TZ).

Références : T. Zollt, 1994, n° 359, p. 134 (décrit sans photo).



N° 175 (IST F TOP 1)

Istanbul (Turquie). Fouilles devant le bâtiment des Archives (1959). Jardins du musée de Topkapı Sarayı. Sans n° d'inventaire. Assez bien conservé, à part les boutons d'abaque qui sont très érodés.

Photo : 1987-9/12 et 13 (AP)

H. : 42 cm ; **lit de pose** : 45 cm ; **lit d'attente** : 59 cm.

1 couronne d'acanthé molle schématique. Espaces entre les lobes pincés et coudés. Feuilles engainantes dressées de part et d'autre d'un médaillon central fermé à la base. Hélices pratiquement inexistantes. Abaque trapu. Profil en tronc de pyramide renversé.

Identique : n° 176 (IST X MOS 1). **Analogues** : n° 174, 177 (IST X SOPH 11, 101). **Comparable** : n° 202 (IST X SOPH 156).

Couronne inférieure : 6 f. à 5 l. et ([2?+1]2+3)p. Lobe sommital à revers godronné et digitations latérales « en ailes ». Pointe centrale en crochet décollé de la corbeille. Attache ondulée. Points de contact entre les feuilles : ?/5. Lobes sommitaux : 1.3.

Feuilles engainantes : 2 l. à (3+1) p et (2+1) p. Digitation interne en crochet venant buter presque contre l'abaque. Nervures des digitations très courtes et épaisses. Feuille lisse, sous l'angle du chapiteau avec pointe recourbée et surface recreusée. Médaillon central très arrondi.

Hélices : collées à la base de l'abaque et même inexistantes sur une face, terminées par un enroulement en crochet. Volute à peine indiquée, en retrait entre l'extrémité de l'abaque et la pointe de la feuille engainante, avec sillon médian assez marqué.

Abaque : 1 registre lisse aux côtés peu creusés. Ensemble trapu avec angles légèrement plus épais.

Datation : VII^e - VIII^e siècles (HT).

Références : H. Tezcan, 1989, p. 319 et fig. 440.

Commentaire : très asymétrique. Traces de ciseau grain d'orge sur les feuilles engainantes et même sur le médaillon central. La datation est à revoir.



N° 176 (IST X MOS 1)

Istanbul (Turquie). Musée des mosaïques. Sans n° d'inventaire. Bien conservé.

Photo : 1994-77.49/20 (AP)

1 couronne d'acanthé molle fruste surmontée de feuilles engainantes épaisses et raides autour d'un médaillon ovale à base fermée. Abaque trapu aux angles épaissis. Profil cintré.

Identiques : n° 174 (IST X SOPH 11), 175 (IST F TOP 1). **Comparables** : n° 178 (CHY X NIC 1), 197 (TUN R KAIR 1), 198 (GRE F CHIO 3).

Tore : petit disque à profil rectiligne en retrait sous la couronne de feuilles.

Couronne inférieure : 5 f. à 5 l. et ([2+1]2+5) p. Large côte centrale s'évasant vers le bas. Digitations fortement nervurées aux pointes arrondies. Lobe sommital étalé au revers aplati avec digitations latérales « en ailes ». Points de contact : 3/5. Lobes sommitaux : 1.3.

Feuilles engainantes : 2 l. à (3+1) p. Digitation interne très épaisse. Digitations externes raides et très fortement nervurées. Sous l'hélice prend place la feuille lisse à surface creusée terminée par une languette.

Hélices : tige à ruban biseauté collé à la base de l'abaque se terminant par un enroulement en bille très discret.

Abaque : 1 registre lisse au revers à peine dégrossi. Angles épaissis. Boutons d'abaque protubérants et sans décor.

Datation : 400-430 (TZ).

Références : C. Barsanti, 1989, fig. 52, p. 136 ; T. Zollt, 1994, n° 365, p. 136 et fig. 11, p. 130.



N° 177 (IST X SOPH 101)

Istanbul (Turquie). Trouvé à Beyazit. Jardins du musée de Sainte-Sophie. Inventaire n° 413. Bien conservé. Quelques éclats à la base et sur l'abaque.

Photo : II.18.III (JPS)

H. : 49 cm ; **lit de pose** : 48,5 cm ; **lit d'attente** : 60 cm.

1 couronne d'acanthé molle aux pointes rigides. Feuilles engainantes dressées et médaillon central circulaire à base fermée. Hélices pratiquement inexistantes. Abaque lisse. Profil en tronc de pyramide.

Identique : n° 176 (IST X MOS 1). **Analogues** : n°s 166, 167 (IST X MUS 3, 5), 175 (IST F TOP 1). **Comparables** : n°s 174, 201 (IST X SOPH 10, 11).

Tore : lisse à profil en boudin.

Couronne inférieure : 8 f. à 5 l. et ([2+1]2+5?) p. Lobe sommital recourbé et étalé avec revers à 3 godrons. Côte centrale très large. Nervures secondaires rigides. Espaces interlobes pincés et coudés. Points de contact : 3/5. Lobes sommitaux : 1.1.

Feuilles engainantes : 1 l. à 3 p. Dressées avec digitation interne large et épaisse, légèrement tournée vers l'intérieur. Digitations médianes fortement nervurées. Bord externe constituant la limite de la feuille lisse à surface piquetée placée sous la volute et terminée par une languette triangulaire. Médaillon circulaire bien dessiné.

Hélices : pratiquement inexistantes. Tige réduite à une fine ligne en saillie collée à la base de l'abaque. Enroulement terminé en crochet. Volute très réduite elle aussi.

Abaque : 1 registre lisse.



N° 178 (CHY X NIC 1)

Nicosie Nord (Chypre). Lapidaire de Nicosie. Très bien conservé.

Photo : CY-1994/4 et 5 (AP)

H. : 40 cm ; **lit de pose** : inconnu ; **lit d'attente** : 54 cm.

1 couronne d'acanthé molle schématique au-dessus d'un tore en boudin. Feuilles engainantes dressées encadrant un médaillon à base fermée. Abaque épaisse. Profil cintré.

Identique : n° 200 (IST X MUS 4). **Analogues** : n°s 180 (IST F TOP 4), 187 (GRE R COS 45), 188 (GRE F CAR 8). **Comparables** : n°s 176 (IST X MOS 1), 184, 196 (IST X)MUS 36.

Tore : coussinet à profil en boudin légèrement saillant.

Couronne inférieure : 6 f. à 5 l. et ([2+1]2+5) p. Large côte centrale. Lobe aux digitations raides et extrémités arrondies. Lobe sommital étalé à revers aplati et légèrement godronné. Pointe centrale détachée. Points de contact : 3/5. Lobes sommitaux : 1.3.

Feuilles engainantes : 1 l. à 3 p. Digitations épaisses marquées par de courtes nervures verticales. Digitation interne en crochet formant le médaillon central à base fermée. Feuille lisse à surface concave placée sous les volutes d'angle délimitées par le bord de la digitation externe. Noter que l'extrémité de cette feuille, en forme de languette, a été rabotée.

Hélices : tige à ruban biseauté tangent à la base de l'abaque et se terminant par un enroulement en crochet. Volutes d'angle pratiquement inexistantes.

Abaque : 1 registre lisse et épais aux côtés concaves possède des boutons d'abaque très proéminents et des angles faisant saillie au-dessus des volutes d'angle.

Datation : première moitié du VI^e siècle.

Références : inédit.



N° 179 (EGY X ALE 13)

Alexandrie (Égypte). Musée gréco-romain d'Alexandrie. Sans n° d'inventaire. Endommagé dans sa partie supérieure.

Photo : MH6339X (Myriame Morel-Deledalle)

1 couronne d'acanthé molle plutôt schématique. Feuilles engainantes formant un médaillon central ovale à base fermée. Abaque à 2 registres. Profil « en bobine ».

Analogues : n° 180 (IST F TOP 4). **Comparable** : n° 178 (CHY X NIC 1).

Couronne inférieure : 6 f. à 5 l. et $([2+1]2+3)$ p. Côte centrale épaisse vers laquelle convergent les nervures des lobes latéraux, formés de digitations obliques à l'extrémité pointue. Lobe sommital à revers en corolle terminé par une digitation centrale en pointe détachée. L'attache avec la corbeille se fait par une ligne ondulée. Points de contact : 3/5. Lobes sommitaux : 1.3. **Feuilles engainantes** : très mal conservées. Seule la digitation interne et sa bordure qui forme le médaillon central ovale à base fermée est visible.

Hélices : détruites.

Abaque : 2 registres lisses séparés par un listel médian. Les boutons d'abaque sont trop endommagés pour qu'il soit possible d'identifier leur décor.

Références : inédit.



N° 180 (IST F TOP 4)

Istanbul (Turquie). Fouilles du quartier des Manges. Musée de Topkapı Sarayı. Sans n° d'inventaire. Assez bien conservé, sauf l'abaque (boutons, angles, côtés) et quelques lobes sommitaux. Mortaise carrée sous le lit de pose.

Photo : 1994-77.49/32 (AP)

H. : 45 cm ; lit de pose : 40 cm ; lit d'attente : 65 cm.

1 couronne d'acanthé schématique posée sur un tore rectiligne et surmontée par des feuilles engainantes dressées encadrant un médaillon ovale à base fermée. L'abaque est peu creusé. Le profil est en tronc de pyramide.

Analogues : n°s 184 (IST X MUS 35), 187 (GRE R COS 45). **Comparables** : n°s 175 (IST F TOP 1), 181 (LBN R BEYR 40), 186 (IST X MUS 43).

Tore : disque à profil plat.

Couronne inférieure : 6 f. à 5 l. et $([2+1]2+5)$ p. Large côte centrale, digitations latérales rigides à pointes triangulaires. Lobe sommital à pointe collée et revers étalé avec digitations latérales « en ailes ». Points de contact : 3. Lobes sommitaux : 1.1.

Feuilles engainantes : 1 l. à 3 p. Marquées par des nervures très courtes mais profondes. Feuille d'angle à surface à peine concave avec une pointe triangulaire très massive. Médaillon ovale et fermé à la base.

Hélices : tige à ruban biseauté, collée à la base de l'abaque et terminée par un enroulement en bille. Volute marquée d'un discret sillon médian.

Abaque : 1 registre assez épais aux faces légèrement concaves. Boutons médians détruits.

Références : H. Tezcan, 1989, n° 432, p. 316.



N° 181 (LBN R BEYR 40)

Beyrouth (Liban). Remploi sur une colonne engagée de la mosquée el-Omari (ancienne église Saint-Jean-Baptiste-des-Chevaliers). Demi-chapiteau bien conservé. 3 feuilles de la couronne sont visibles. Le médaillon semble porter les traces d'un martèlement postérieur.

Photo : Jean-Pierre Sodini

1 couronne d'acanthé schématique très étalée avec pointe collée à la nervure centrale et percée d'un « trou ». Espaces entre les lobes pincés et coudés. Feuilles engainantes dressées. Hélices presque inexistantes. Abaque à 2 registres. Base légèrement bulbeuse.

Analogues : n°s 203 (TUR X ANTA 1), 213 (ISR X BEE 1), 191 (BUL X VAR 1). **Comparables** : n°s 197 (TUN R KAIR 1), 217 (ITA X MES 69).

Couronne inférieure : 6 f. à 5 l. et (?) p. Lobe sommital très étalé à revers godronné. Un « trou » est pratiqué dans l'épaisseur de la pointe sommitale. Côte très large. Points de contact : 3/5. Lobes sommitaux : 1.2.



Feuilles engainantes : 1 l. à 3 p. Dressées. Digitation interne épaisse en crochet. Digitations médianes portant de profondes nervures à mi-hauteur. Digitation externe formant le contour de la feuille lisse placée sous les volutes d'angle. Surface creusée et lisse. Feuille terminée par une languette triangulaire. Médaillon central (martelé) à base fermée et de forme plutôt ovale.

Hélices : tige biseautée collée à la base de l'abaque et pratiquement invisible. Enroulement peu serré composant une volute réduite en volume.

Abaque : 2 registres lisses séparés par un listel médian. Le bouton médian porte un décor en forme d'accolade sur sa surface inférieure.

Références : A. Pralong, 1993, fig. 23 et p. 145.

N° 182 (IST X LAUS 94)

Istanbul (Turquie). Palais de Lausus. Incomplet. Partie supérieure disparue.

Photo : 1987-10/16 (AP)

H. : 42 cm ; **lit de pose** : 42 cm ; **lit d'attente** : 50 x 40 cm.

1 couronne d'acanthé molle mais très schématique. Espaces entre les lobes pincés et coudés. Tore à profil plat. Feuilles engainantes très petites et dressées et médaillon central à base fermée. Profil cylindrique.

Identique : n° 180 (IST F TOP 4). **Analogues** : n°s 177 (IST X SOPH 101), 178 (CHY X NIC 1). **Comparables** : n°s 176 (IST X MOS 1), 204 (IST X IRE 109).

Tore : lisse à profil plat inexistant sur une partie du chapiteau.

Couronne inférieure : 5 f. à 5 l. et ([2+1]2+3) p. Nervure centrale très évasée à la base. Digitations rigides aux nervures creusées très profondément. Lobe sommital très étalé avec digitation centrale collée sur la nervure de la feuille et percée d'un trou. Revers godronné et digitations latérales « en ailes ». Points de contact : 3/5. Lobes sommitaux : 1.2.

Feuilles engainantes : 1 l. à 3 p. Digitations médianes très courtes aux nervures profondément incisées. Digitation interne invisible, ainsi que le bord externe de la feuille lisse sous les volutes (inexistantes). Médaillon central ovale fermé à la base.

Hélices : non conservées.

Abaque : détruit.

Références : inédit.



TYPE I/C

CHAPITEAUX À UNE COURONNE
D'ACANTHE MOLLE
SURMONTÉE DE FEUILLES ENGAINANTES

C.2 - CHAPITEAUX AVEC MÉDAILLONS
À BASE FERMÉE

C.2.2 - CHAPITEAUX À PETITS
MÉDAILLONS RONDS



N° 183 (ITA R VEN 127)

Venise (Italie). Remploi dans la galerie extérieure nord de Saint-Marc. Bien conservé, sauf quelques lobes sommitaux.

Photo : IV.75.1 (JPS)

H. : 36 cm ; lits de pose et d'attente non connus.

1 couronne d'acanthé molle avec lobe inférieur très développé. Espaces entre les lobes pincés et coudés. Feuilles engainantes dressées encadrant un médaillon à base fermée. Peut-être un petit coussinet sous le lit de pose. Hélices très réduites. Abaque à un seul registre. Profil cylindrique. Analogues : n°s 200 (IST X MUS 4), 206 (ITA R RAVEL 21). Comparables : n°s 184 (IST X MUS 35), 187 (GRE R COS 45), 198 (GRE F CHIO 3).

Couronne inférieure : 6 f. à 5 l. et $([2+2]2+3)$ p. Côte centrale large et bombée. Lobes sommitaux bien détachés de la corbeille avec revers godronné et attache ondulée avec le calathos. Points de contact : 3/5. Lobes sommitaux : 1.3.

Feuilles engainantes : 2 l. à $(3+1)$ p. Digitation interne très épaisse et en crochet. Digitations médianes à courtes et profondes nervures ; bordure de la digitation externe soulignée par une incision qui met en valeur l'ourlet de la feuille lisse placée sous les volutes d'angle et terminée par une languette pointue en saillie. Très petit médaillon central presque circulaire et placé très haut, sous le bouton médian de l'abaque.

Hélices : tige biseautée collée à la base de l'abaque. Enroulement terminé en crochet. Volutes réduites.

Abaque : 1 registre épais et lisse avec boutons médians arrondis.

Datation : v^e - vi^e siècles.

Références : F. W. Deichmann, 1981, n° 561, p. 123-124 et pl. 40, renvoie à son inventaire dans *Ravenna*, II, 2, p. 347, fig. 201-202 ; il est repris par C. Barsanti, 1989, p. 136 et note 190 et A. Guiglia-Guidobaldi, 1992, p. 246, note 31.

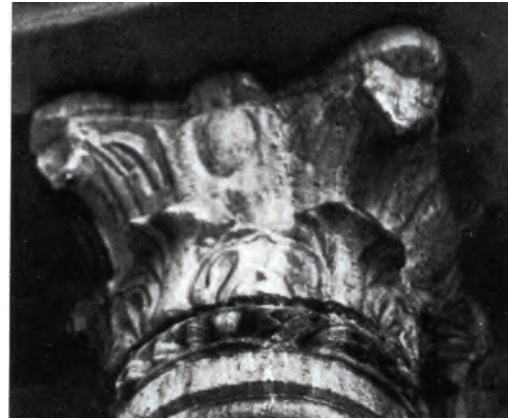

N° 184 (IST X MUS 35)

Istanbul (Turquie). Osman Hamdi bey Yokuşu, sur le côté droit, sur une colonne antique en granite. Sans n° d'inventaire. Assez bien conservé.

Photo : 1987-1/2 et 3 (AP)

1 couronne d'acanthé molle. Espaces interlobes pincés et coudés. Feuilles engainantes dressées. Abaque à 2 registres. Petit coussinet en retrait sous le lit de pose. Profil « en bobine ».

Identique : n° 187 (GRE R COS 45). Analogie : n° 185 (ITA R ANC 2).

Comparable : n° 186 (IST X MUS 43).

Couronne inférieure : 4 f. à 5 l. et $([2+1]2+5)$ p. Feuille courte à très large côte centrale et lobe médian à une longue digitation oblique. Très large côte centrale. Lobe sommital à pointe collée à la corbeille et revers étalé et godronné. Points de contact : 3/5. Lobes sommitaux : 1.1.

Feuilles engainantes : 1 l. à 3 p. Digitation médiane en crochet ; nervures courtes et épaisses. Feuille lisse indiquée sur une seule face. Pointe bien recourbée et très épaisse. Médaillon central petit et fermé à surface légèrement convexe.

Hélices : tige à ruban biseauté plaqué contre la base de l'abaque et s'assimilant plutôt à un registre supplémentaire de celui-ci qu'à une hélice. Enroulement très court et atrophié, nettement en retrait par rapport à l'angle de l'abaque.

Abaque : 2 registres lisses séparés par un listel placé au quart inférieur de l'abaque. Boutons médians très protubérants et sans décor. Angles assez effilés semblant remonter.

Références : inédit.



N° 185 (ITA R ANC 2)

Ancône (Italie). Remployé sur une colonne dans la cour de l'évêché. Assez bien conservé. Quelques éclats sur l'abaque et les lobes sommitaux.

Photo : 1994-77.49/9 (AP)

1 couronne d'acanthé schématique surmontée de feuilles engainantes dressées autour d'un petit médaillon ovale à base fermée au tracé net. Profil plutôt cintré.

Identique : n° 184 (IST X MUS 35). **Analogue** : n° 152 (ITA R ROM 10).

Comparables : n° 188 (GRE F CAR 8), 197 (TUN R KAIR 1).

Tore : petit disque plat en retrait sous le lit de pose.

Couronne inférieure : 5 f. à 5 l. et ([2+1]2+5) p. Lobes latéraux aux digitations raides placées en oblique de part et d'autre d'une côte large et plate. Lobe sommital à revers aplati et étalé. Attache plutôt horizontale avec le calathos. Espaces entre les lobes pincés et coudés. Points de contact : 3/5. Lobes sommitaux : 1.1.

Feuilles engainantes : 2 l. à (3+1) p. Lobe interne très massif avec digitation cernant bien le médaillon ovale à base fermée. Celui-ci présente une surface légèrement bombée.

Hélices : tige à ruban biseauté collé à la base de l'abaque se terminant par un enroulement très discret. Volute non visible.

Abaque : 1 registre épais et lisse aux côtés peu concaves, aux boutons d'abaque détruits et aux angles épaissis.

Références : cité par C. Barsanti, 1989, p. 138 ; A. Guiglia-Guidobaldi, 1992, p. 244 et fig. 395 rapproche ce spécimen de ceux de l'abbaye des Trois-Fontaines ; avec C. Barsanti, *Atti del VI Congresso Nazionale di Archeologia Cristiana, Pesaro-Ancona 1983, Ancône 1985*, p. 387-404, l'auteur pense que ce chapiteau fait partie du matériel paléochrétien provenant de San Lorenzo remployé au Moyen Âge dans l'édification de San Ciriaco.



N° 186 (IST X MUS 43)

Istanbul (Turquie). Musée archéologique (dans l'Arkabahçe). Inventaire n° 6259. Assez bien conservé. Un angle de l'abaque porte un gros éclat.

Photo : 1987-8/24a (AP)

1 couronne d'acanthé molle et schématique. Espaces entre les lobes pincés et coudés. Feuilles engainantes dressées avec médaillon central très arrondi à base fermée. Hélices collées à l'abaque et réduites. Abaque lisse avec angles renforcés. Profil cintré.

Identique : n° 175 (IST F TOP 1). **Analogues** : n° 174 (IST X SOPH 11), 184 (IST X MUS 35), 185 (ITA R ANC 2).

Comparables : n° 187 (GRE R COS 45), 201 (IST X SOPH 10).

Couronne inférieure : 6 f. à 5 l. et ([2+1]2+5) p. Lobe

sommital détaché de la corbeille, très étalé, avec revers godronné et digitations latérales « en ailes ». Pointe percée d'un trou de trépan. Points de contact : 3/5. Lobes sommitaux : 1.2.

Feuilles engainantes : 1 l. à 3 p. Courtes et étalées. Nervures verticales de taille réduite. Digitation interne en crochet. Sous les volutes, feuilles lisses à surface concave et piquetée. Extrémité en pointe recourbée, en léger retrait par rapport à la volute d'angle.

Hélices : tige à fin ruban en biseau collé à la base de l'abaque et terminé en amorce de crochet. Volute très réduite avec sillon médian bien marqué.

Abaque : 1 registre lisse aux côtés concaves avec angles trapus et épais surplombant les hélices et les volutes. Bouton médian de contour arrondi et sans décor.

Références : inédit.



N° 187 (GRE R COS 45)

Île de Cos (Kos, Grèce). Remployé sur une colonne sur la place de Cos (?). Bien conservé. Quelques éclats sur les angles de l'abaque et le bouton médian.

Photo :II.2.IV (Anna Lambraki)

H. : 50 cm ; **lit de pose** : 40 cm ; **lit d'attente** : 50 cm.

1 couronne d'acanthé molle et schématique. Feuilles engainantes dressées. Abaque lisse. Profil cintré.

Identiques : n°s 184 (IST X MUS 35), 188 (GRE F CAR 8).

Analogues : n°s 186 (IST X MUS 43), 189 (BUL X VAR 2), 197 (TUN R KAIR 1). **Comparable** : n° 182 (IST X LAUS 94).

Couronne inférieure : 5 f. à 5 l. et ([2+1]2+3) p. Très large côte centrale qui déborde au-delà de l'espace interlobe séparant lobes médian et sommital. Lobe sommital à revers très étalé et à peine godronné. Attache avec la corbeille presque horizontale. Espaces entre les lobes pincés et coudés. Points de contact : 3/5. Lobes sommitaux : 1.1.

Feuilles engainantes : 1 l. à 3 p. Nervures des digitations médianes très fortement marquées et de longueur variée. Feuille lisse, sous les angles de l'abaque, et recreusée. Médaillon central fermé à la base.

Hélices : tige à peine indiquée, collée à la base de l'abaque et terminée par un enroulement de petite taille. Volutes d'angle usées.

Abaque : 1 registre lisse aux côtés concaves avec boutons médians très protubérants.

Datation : première moitié VI^e siècle.

Références : inédit.



N° 188 (GRE F CAR 8)

Île de Carpathos (Grèce). Fouilles de la basilique Agia Fotini à Pigadia. Conservé au musée ? Assez bien conservé. Un angle de l'abaque est cassé.

Photo : I.1.IV (JPS)

1 couronne d'acanthé molle schématique. Espaces interlobes pincés et coudés. Feuilles engainantes dressées formant un médaillon à base fermée. Abaque lisse à un registre. Profil cintré.

Identiques : n°s 184, 186 (IST X MUS 35, 43), 187 (GRE R COS 45), 198 (GRE F CHIO 3). **Analogues** : n°s 189 (BUL X VAR 2), 197 (TUN R KAIR 1). **Comparables** : n°s 143 (ITA R POM 3), 165 (IST F MAG 117), 200 (IST X MUS 4).

Couronne inférieure : 5 f. à 5 l. et ([2+1]2+3) p. Très large côte centrale. Lobe sommital étalé (attache avec le calathos horizontale) à revers godronné, pointe collée à la côte de la feuille. Points de contact : 3/5. Lobes sommitaux : 1.1.

Feuilles engainantes : 1 l. à 3 p. Digitation interne légèrement recourbée en crochet et venant buter contre la base du bouton médian. Médaillon central bien dessiné à base fermée. Digitation externe soulignée par le surcreusement de la surface de la feuille placée sous les angles du chapiteau. Surface piquetée et terminée par une languette recourbée.

Hélices : tige biseautée collée à la base de l'abaque et terminée par un enroulement en crochet (?). Volute d'angle très réduite.

Abaque : 1 registre lisse. Bouton médian de forme ovale. Les angles de l'abaque débordent très largement la corbeille du chapiteau et sont épaissis.

Datation : premier quart du V^e siècle (WB).

Références : P. Lazaridis, 1955, vol. I, p. 245, pl. 45, fig. 2 ; W. Betsch, catalogue, n°97, p. 379, pense que ce chapiteau fut exporté à demi achevé puis terminé sur place, et il le rapproche de K.164 = n° 113 (IST R DAU 131) et K.167 = n° 165 (IST R MAG 117) qui, à notre avis, ont une morphologie générale identique mais dont le type de feuilles d'acanthé et le médaillon diffèrent ; cité par C. Barsanti, 1989, p. 138 et n. 197, p. 139.



TYPE I/C

CHAPITEAUX À UNE COURONNE
D'ACANTHE MOLLE
SURMONTÉE DE FEUILLES ENGAINANTES

C.2 - CHAPITEAUX AVEC MÉDAILLONS
À BASE FERMÉE

C.2.3 - CHAPITEAUX À MÉDAILLONS
EN FORME D'ÉCU



N° 189 (BUL X VAR 2)

Varna (Bulgarie). Musée archéologique. Sans n° d'inventaire. Endommagé dans sa partie supérieure : angles et boutons médians de l'abaque. 1 couronne d'acanthé molle schématique surmontée de feuilles engainantes dressées qui encadrent un médaillon circulaire fermé à la base. Abaque lisse. Tore à profil plat. Profil cylindrique.

Identique : n° 188 (GRE F CAR 8). **Analogue** : n° 187 (GRE R COS 45).

Comparable : n° 185 (ITA R ANC 2).

Tore : lisse à profil plat.

Couronne inférieure : 4 f. à 5 l. et ([2+1]2+3) p. Très large côte centrale qui fait office d'espace interlobe de part et d'autre du lobe sommital. Revers étalé en corolle. Espaces entre les lobes pincés et coudés. Points de contact : 3/5. Lobes sommitaux : 1.1.

Feuilles engainantes : 1 l. à 3 p. Digitation interne très épaisse et en contact avec la base de l'abaque. Nervures médianes arrêtées à mi-hauteur. Médaillon central au contour circulaire bien dessiné. Feuille lisse d'angle peu visible.

Hélices : inexistantes sur les faces.

Abaque : 1 registre lisse peu épais. Sans doute retravaillé postérieurement. Angles détruits.

Références : C. Barsanti, 1989, fig. 59, p. 138 reprend la proposition de M. Vaklinova selon laquelle ce spécimen provient de la basilique méridionale de Marcianopolis/Devnja.



N° 190 (IST X SOPH 17)

Istanbul (Turquie). Jardins du musée de Sainte-Sophie. Inventaire n° 475. Bien conservé. Quelques petits éclats sur la pointe du lobe sommital.

Photo : 1987-5/30 et 31 (AP)

H. : 45 cm ; lit de pose : 40,1 cm ; lit d'attente : 64 cm.

1 couronne d'acanthé molle avec lobe décollé de la corbeille. Espaces entre les lobes très pincés et coudés (inexistants de part et d'autre du lobe sommital). Petit coussinet nettement en retrait sous le lit de pose. Feuilles engainantes dressées et médaillon central à base fermée en forme d'écu au contour hésitant. Hélices très réduites. Abaque à un registre irrégulier. Profil cintré.

Analogue : n° 191 (BUL X VAR 1). **Comparables** : n°s 134 (IST X SOPH 18), 136 (IST X BEL 77) sauf la base des médaillons.

Tore : petit coussinet à profil plat nettement en retrait sous le lit de pose.

Couronne inférieure : 7 f. à 5 l. et ([2+2]2+3) p. Lobe sommital bien recourbé avec pointe détachée et revers légèrement godronné et bords « en ailes ». Large côte centrale très plate qui se confond avec la nervure de la partie supérieure du lobe médian. Points de contact : 3/5. Lobes sommitaux : 1.3.

Feuilles engainantes : 1 l. à 3 p. Dressées avec nervures internes verticales et courtes. Bord de la feuille lisse placée sous la volute en large replat, contrastant avec la surface concave de la feuille.

Hélices : tiges asymétriques, en ruban biseauté presque inexistant avec un tracé collé à la base de l'abaque d'une part, et en ruban plat au tracé arrondi d'autre part. Enroulement terminé en crochet mal indiqué. Volute à large tranche marquée d'un sillon médian.

Abaque : 1 registre lisse. Bouton médian trapu et sans décor ; angles protubérants. Ensemble maladroit et grossièrement exécuté.

Références : inédit.



N° 191 (BUL X VAR 1)

Varna (Bulgarie). Musée archéologique. Sans n° d'inventaire. Assez bien conservé. Quelques éclats sur l'abaque et les lobes sommitaux.

Photo : 77.49 /22 (AP)

1 couronne d'acanthé molle et charnue. Espaces interlobes pincés et coudés. Feuilles engainantes encadrant un médaillon fermé en forme d'écu. L'abaque présente des angles abaissés. Profil plutôt cylindrique.

Analogue : n° 190 (IST X SOPH 17). **Comparable** : n° 199 (TUR F XAN 17) pour la forme du médaillon.

Couronne inférieure : 6 f. à 5 l. et $([2+2]2+5)$ p. Lobe inférieur mutilé. Lobe sommital à revers arrondi avec digitations latérales « en ailes » englobant la digitation supérieure du lobe médian. Attache avec le calathos suivant une ligne ondulée. Côte centrale large mais régulière. Points de contact : 3/5. Lobes sommitaux : 1.2.

Feuilles engainantes : 1 l. à 3 p. Digitation interne faiblement recourbée vers l'intérieur. Les autres portent de courtes nervures. Médaillon central « en écu » au tracé régulier fermé à la base. Feuilles d'angle à surface concave piquetée, terminées par une petite languette peu saillante.

Hélices : tige à ruban bisauté parallèle à l'abaque terminé par un enroulement très discret. Volute réduite et marquée par un petit sillon médian.

Abaque : 1 registre lisse et trapu aux angles fortement abaissés et plutôt en retrait par rapport aux volutes d'angle.

Références : C. Barsanti, 1989, fig. 59-60, p. 138, qualifie les deux spécimens de « chapiteaux inachevés » et attribue l'un d'eux à la basilique méridionale de Marcianopolis (n. 202, p. 139), à cause de sa ressemblance avec un exemplaire de Preslav qui proviendrait presque certainement de Marcianopolis.



N° 192 (IST X BEL 23)

Istanbul (Turquie). Place du Belediye. Inventaire n° UP 23. Partie inférieure détruite, boutons médians rabotés.

Photo : I.75.III (JPS)

H. : 41 cm (cons.) ; lit de pose : 42,75 cm ; lit d'attente : 66 cm.

1 couronne d'acanthé molle. Feuilles engainantes dressées. Médaillon central à base fermée avec marque de tâcheron (« A » ou « Δ ») sur l'un d'eux. Abaque à un registre aux angles épaissis. Profil légèrement cintré.

Identique : n° 193 (IST R MUS 37).

Analogues : n°s 186 (IST X MUS 43) 196 (IST R MUS 36), 188 (GRE F CAR 8). **Comparables** : n°s 174 (IST X SOPH 11), 175 (IST F TOP 1).

Couronne inférieure : 7 f. à 5 l. et $([?+?]2+3)$ p. Ne subsistent que les lobes sommitaux recourbés au revers godronné et étalé. Attache ondulée avec le calathos. Lobes sommitaux : 1.3?

Feuilles engainantes : 1 l. à 3 p. Dressées. Digitation interne très épaisse, dont la pointe, en crochet, est collée à l'abaque. Digitations médiane et externe à nervure verticale gravée sur la moitié de la hauteur. Bord externe formant avec son homologue de la face voisine une feuille lisse terminée en languette, sous la volute. Médaillon petit, à base en forme d'écu portant une marque de tâcheron « A » ou « Δ ».

Hélices : tige à ruban biseauté collé à la base de l'abaque et terminé par un enroulement en bille. Volute très aplatie et pourvue d'un sillon médian bien marqué.

Abaque : 1 registre lisse et épais aux côtés fortement échancrés, bouton médian saillant et angles épaissis très protubérants.

Références : inédit.



N° 193 (IST R MUS 37)

Istanbul (Turquie). Osman Hamdi bey Yokuşu, sur la droite en allant vers le musée archéologique, et sur une colonne de granite. Sans n° d'inventaire. Bien conservé, sauf un gros éclat sur la couronne d'acanthes. Un angle est cassé.

Photo : 1987-1/12 et 13 (AP)

1 couronne d'acanthé molle plutôt schématique. Feuilles engainantes dressées formant un médaillon à base fermée en forme d'écu. Abaque aux angles légèrement épaissis. Profil cylindrique.

Identique : n° 192 (IST X BEL 23). **Analogues** : n° 168 (IST X MUS 32), 176 (IST X MOS 1), tous les deux ont cependant un médaillon ovale. **Comparables** : n° 143 (ITA R POM 3), 190 (IST X SOPH 17), 197 (TUM R KAIR 1).

Tore : lisse à profil plat.

Couronne inférieure : 7 f. à 5 l. et $([2+2]2+5?)$ p. Noter que le lobe médian ne comporte qu'une digitation pour 2 des 7 feuilles. Large nervure centrale. Lobe sommital recourbé et étalé avec revers godronné. Attache avec le calathos suivant une ligne ondulée. Espaces entre les lobes pincés et coudés. Points de contact : 3/5. Lobes sommitaux : 1.?

Feuilles engainantes : 2 l. à $(3+1)$ p. Digitation interne en crochet. Feuille lisse sous l'angle de l'abaque à surface surcreusée mais lisse.

Hélices : tige à ruban arrondi collé à la base de l'abaque et enroulement terminé en bille. Volute d'angle réduite mais marquée par un profond sillon médian.

Abaque : 1 registre lisse aux angles légèrement épaissis faisant saillie au-dessus des volutes d'angle. Boutons médians massifs.

Références : A. Guiglia-Guidobaldi, 1992, fig. 393, et p. 343, rapproche ce spécimen du n° 168 à cause du rendu des feuilles d'acanthé molle et de la relation entre leur sommet, les feuilles engainantes et le médaillon.

Commentaire : l'asymétrie du lobe médian (une digitation sur une moitié de feuille et deux sur l'autre) apparaît sur un exemplaire de l'abbaye de Pomposa : n° 143 (ITA R POM 3).



N° 194 (ISR X CESA 16)

Césarée (Israël). Dans la cour du château des Croisés. Bien conservé, à l'exception des lobes sommitaux et d'un angle de l'abaque.

Photo : photo de Patricio Pensabene, que je remercie chaleureusement.

1 couronne d'acanthé molle portant des lobes aux digitations charnues de part et d'autre d'une côte centrale s'évasant vers la base du chapiteau. Tore à profil rectiligne. Feuilles engainantes dressées, médaillon fermé aux contours irréguliers et à la surface mal dégrossie. Hélices à tiges larges et épaisses terminées par un enroulement en spirale. La volute est formée par l'enroulement des deux hélices détachées de la corbeille. Abaque à 1 registre creusé. Les angles sont saillants et effilés. Profil cylindrique.

Tore : petit coussinet à profil droit.

Couronne inférieure : 7 f. à 5 l. et $([2+2]2+?)$ p. à large côte centrale qui s'évase vers la base de la feuille. Digitations charnues. Lobe sommital (arraché), avec une attache très arrondie. Points de contact : 3/5. Lobes sommitaux : ?.

Feuilles engainantes : 2 l. à $(3+5)$ p. formant le médaillon central à base fermée. Pointes acérées. Une fine nervure souligne le bord externe de la feuille et constitue le contour de la feuille creusée sous la volute d'angle. Pointe non conservée.

Hélices : tige à large ruban plat et saillant se terminant, après un tracé très arrondi, par un enroulement en spirale autour d'une bille centrale. Chaque tige forme un enroulement détaché de la corbeille dont l'unité est assurée par la pointe de la feuille lisse reliant les feuilles engainantes.

Abaque : 1 registre à la surface nettement concave. Côtés peu creusés, angles saillants et effilés. Bouton médian décoré d'un faisceau de stries.

Références : inédit.

Commentaire : chapiteau intéressant car il montre les étapes d'achèvement de la partie haute du chapiteau : creusement de la feuille lisse, sous l'angle de l'abaque, et dégagement des volutes. L'une d'elle est inachevée et montre une volute pleine marquée d'une surface légèrement concave.



N° 195 (TUR F KUR 1)

Kurşunlu (Bithynie, Turquie). Trouvé dans la maison de Lokman Kasar. Bien conservé. Présence de concrétions de mortier (sans doute utilisé dans un blocage).

Photo : I.12.VI et V.5/31 (JPS)

1 couronne d'acanthé molle et schématique. Espaces entre les lobes pincés et coudés. Feuilles engainantes dressées encadrant un médaillon à base fermée et en forme d'écu. Abaque lisse. Profil légèrement cintré.

Analogues : n°s 150 (TUR R MALK 1), 152 (ITA R ROM 10), 193 (IST R MUS 37). **Comparables** : n°s 175 (IST F TOP 1), 202 (IST X SOPH 156).

Couronne inférieure : 6 f. à 5 l. et ([2+2]2+5) p. Lobe sommital étalé à revers godronné et à pointe centrale en forme de crochet collée à la côte médiane de la feuille. Digitation inférieure du lobe moyen presque horizontale et très fortement nervurée. Points de contact : 3/5. Lobes sommitaux : 1.1.

Feuilles engainantes : 2 l. à (2+1) p. Digitation interne en crochet. Digitation externe soulignée par une incision qui constitue la bordure de la feuille placée sous la volute d'angle, à surface très fortement piquetée et terminée par une languette triangulaire. Long médaillon avec traces de pic au centre (décor détruit?).

Hélices : tige en ruban plat s'amenuisant vers l'extérieur collé à la base de l'abaque. Enroulement terminé en bille. Volute discrète cachée par la languette de la feuille lisse et par l'angle saillant de l'abaque. Sillon médian assez profond.

Abaque : 1 registre lisse. Bouton médian trapu sans décor non plus. Angles surplombant les volutes.

Datation : v^e siècle (CM).

Références : C. Mango - I. Ševčenko, 1973, p. 250 et fig. 71.



N° 196 (IST R MUS 36)

Istanbul (Turquie). Osman Hamdi bey Yokuşu, sur la droite en montant vers le musée archéologique, sur une colonne antique de granite. Sans n° d'inventaire. Endommagé sur la couronne de feuilles et deux angles de l'abaque. Les lobes sommitaux sont très érodés.

Photo : 1987.1/4 et 5 (AP)

1 couronne d'acanthé molle. Espaces entre les lobes pincés et coudés. Feuilles engainantes dressées avec médaillon bombé à base fermée. Abaque à 1 registre. Tore plat. Profil cintré.

Identique : n° 193 (IST R MUS 37). **Analogues** : n°s 184 (IST X MUS 35), 192 (IST X BEL 23), 197 (TUN R KAIR 1). **Comparable** : n° 198 (GRE F CHIO 3).

Tore : lisse à profil plat.

Couronne inférieure : 5 f. à 5 l. et ([2+1]2+5) p. Large nervure centrale. Lobe sommital détaché de la corbeille avec un revers étalé et digitations latérales « en ailes ». Points de contact : 3/5. Lobes sommitaux : 1.3?

Feuilles engainantes : 2 l. à (3+1) p. Digitation interne en crochet. Nervures courtes et verticales. Feuille lisse, sous les angles de l'abaque, à surface vaguement délimitée et extrémité recourbée, de forme triangulaire. Médaillon central à base fermée et en forme d'écu, à surface légèrement convexe.

Hélices : tige biseautée plaquée contre la base de l'abaque et terminée par un enroulement en crochet. Volute très aplatie traversée par un léger sillon médian.

Abaque : 1 registre lisse aux côtés concaves et angles épaissis, les boutons médians sont arrondis.

Références : inédit.



N° 197 (TUN R KAIR 1)

Kairouan (Tunisie). Remployé dans le péristyle est de la grande mosquée Sidi Oqba. Bien conservé. Manque un bouton d'abaque.

Photo : I.59.V (AP)

1 couronne d'acanthé molle très schématique. Espaces entre les lobes pincés et coudés. Feuilles engainantes dressées formant un petit médaillon central en forme d'écu fermé à la base. Profil cintré.

Identiques : n° 188 (GRE F CAR 8), 198 (GRE F CHIO 3).

Analogues : n° 200 (IST X MUS 4). **Comparables** : n°s 185 (ITA X ANC 2), 192 (IST X BEL 23).

Couronne inférieure : 5 f. à 5 l. et $([2+1]2+5)$ p. Lobe sommital très étalé à revers godronné dont la pointe est collée à la côte centrale avec « trou » percé au point de contact. Nervure très évasée. Points de contact : 3/5. Lobes sommitaux : 1.2.

Feuilles engainantes : 1 l. à 3 p. Digitation interne légèrement recourbée, digitations médianes marquées par un profond sillon. Sous la volute : feuille à surface piquetée terminée par une languette triangulaire.

Hélices : tige à ruban arrondi et tracé courbe terminé en crochet. Taille réduite par rapport à l'abaque dont les angles sont très saillants.

Abaque : 2 registres lisses séparés par un listel. Angles légèrement épaissis.

Datation : v^e -vi^e siècles (NH).

Références : N. Harrazi, 1982, n° 343, p. 157 et p. 175-176 ; cité par C. Barsanti, 1989, p. 137 ; A. Pralong, 1993, fig. 22, p. 145.

Commentaire : noter le désaxement du médaillon (vers la gauche), des feuilles (vers la droite), par rapport au bouton d'abaque. Noter aussi qu'Harrazi décompte à tort 4 feuilles au lieu des 5 qui existent.



N° 198 (GRE F CHIO 3)

Île de Chios (Grèce). Trouvé lors des fouilles de la basilique Saint-Isidore (1928). Conservé dans le dépôt de la collection archéologique byzantine (mosquée de Chora). Sans n° d'inventaire. Transformé en vasque. Quelques pointes des lobes sommitaux sont cassées.

Photo : 1994-77.49/21 (AP)

1 couronne d'acanthé molle schématique. Espaces entre les lobes pincés et coudés. Feuilles engainantes dressées. Petit coussinet sous la couronne de feuilles. Médaillon fermé. Abaque lisse.

Identiques : n° 188 (GRE F CAR 8), 197 (TUN R KAIR 1).

Analogues : n°s 203 (TUR X ANTA 1), 210 TUR X SID 1).

Tore : lisse à profil plat.

Couronne inférieure : 5 f. à 5 l. et $([2+2]2+3)$ p. Large côte centrale s'amenuisant vers la base et se confondant avec la nervure d'une des digitations du lobe médian. Lobe sommital à revers godronné et pointe sans doute détachée de la corbeille. Attache avec le calathos par une ligne ondulée. Points de contact : 3/5. Lobes sommitaux : 1.3?

Feuilles engainantes : 2 l. à $(3+1)$ p. Dressées et sculptées avec de nombreuses petites variantes, d'une face à l'autre. Médaillon central au contour souligné par une fine incision ainsi que la feuille lisse placée sous les angles de l'abaque. Celle-ci est fortement surcreusée (traces de pic) et terminée par une languette en forte saillie bien recourbée. Médaillon placé de manière légèrement asymétrique par rapport à l'abaque.

Hélices : tige à ruban biseauté collée à la base de l'abaque, prenant naissance sous le bouton médian, et terminée par un enroulement assez sommaire. Volute d'angle assez épaisse et marquée par un profond sillon médian.

Abaque : 1 registre lisse. Profil chanfreiné. Léger épaississement du volume de l'abaque aux angles. Bouton médian au contour assoupli.

Datation : v^e siècle (AKO-WB) ; milieu du vi^e siècle (CIP-CB).

Références : A. K. Orlandos, 1930, pl. 5, 9 ; W. Betsch, 1980, p. 201-202 et fig. 147-148 ; pour ce dernier, il s'agirait d'un chargement de bateau dont le contenu aurait été achevé sur place ; C. I. Pennas, 1986, p. 333



et fig. 17 attribue ce chapiteau à la troisième phase de l'église qu'il date du milieu du VI^e siècle ; C. Barsanti, 1989, fig. 57, p. 137, n. 196, signale que les trois chapiteaux appartiendraient à la basilique paléochrétienne décrite par Grégoire de Tours (573-94), *De gloria martyrum*, p. 101 ; cité par A. Guiglia-Guidobaldi, 1992, n. 14, p. 243, pour l'asymétrie du médaillon.

Commentaire : W. Betsch rappelle qu'Orlandos attribue au V^e siècle l'église originelle. L'asymétrie du médaillon ne justifie pas son rapprochement avec le n° 205 (ITA X ROM 13) fait par A. Guiglia-Guidobaldi.

N° 199 (TUR F XAN 17)

Xanthos (Lycie, Turquie). Fouilles françaises. Dépôt de la fouille. Endommagé à la partie supérieure : abaque, hélices. Les lobes sommitaux sont érodés.

Photo : I.42.IV (JPS)

H. : 35,5 cm ; **lit de pose** : 35 cm ; **lit d'attente** : non connu.

1 couronne d'acanthé molle très schématique. Petit coussinet à profil en boudin à la base du chapiteau. Feuilles engainantes dressées. Médaillon central « en écu ». Abaque inexistant ou peu visible sur la photo.

Identique : n° 206 (ITA R RAV 21) surtout pour le rendu des feuilles.

Analogie : n° 198 (GRE F CHIO 3). **Comparable** : n° 188 (GRE F CAR 8).

Tore : irrégulier à profil en boudin. Surface lisse.

Couronne inférieure : 4 f. à 5 l. et ([2+1]2+5) p. Très schématiques. Lobe sommital très étalé et aplati avec pointe collée à la nervure centrale et revers plat. L'attache avec le calathos se fait suivant une ligne horizontale.

Espaces entre les lobes pincés et coudés. Nervure centrale large et évasée à la base. Points de contact : 3/5.

Lobes sommitaux : 1.1.

Feuilles engainantes : 1 l. à 3 p. Dressées. Digitation interne légèrement incurvée et se terminant contre l'abaque, sous le bouton médian. Digitation externe soulignée le long de son bord externe par une fine incision qui contribue à souligner la feuille lisse en la dotant d'un large rebord que renforce le surcreusement de sa surface. Médaillon à surface recreusée.

Hélices : détruites à l'exception de la naissance d'une des tiges, semble-t-il biseauté et parallèle à la base de l'abaque. Pas de volute conservée.

Abaque : détruit.

Références : inédit.



TYPE I/C

**CHAPITEAUX À UNE COURONNE
D'ACANTHE MOLLE
SURMONTÉE DE FEUILLES ENGAINANTES**

**C.2 - CHAPITEAUX AVEC MÉDAILLONS
À BASE FERMÉE**

**C.2.4 - CHAPITEAUX À MÉDAILLONS
ASYMÉTRIQUES**



N° 200 (IST X MUS 4)

Istanbul (Turquie). Osman Hamdi bey Yokuşu, à gauche en montant vers le musée archéologique. Inventaire n° 3284. Bien conservé. Manquent les pointes sommitales des feuilles ; quelques éclats sur l'abaque (angles et boutons).

Photo : 050152/31-32 (AP)

H. : 35 cm ; **lit de pose** : 35 cm ; **lit d'attente** : 46 cm.

1 couronne d'acanthé molle. Espaces entre les lobes pincés et coudés. Feuilles engainantes dressées et médaillon central asymétrique. Hélices réduites. Abaque lisse. Base présentant un tore lisse. Profil cintré.

Analogues : n° 185 (ITARANC2), 197 (TUNRKAIR1). **Comparables** : n° 165 (IST F MAG 117), 187 (GRE R COS 45).

Tore : lisse à profil en boudin.

Couronne inférieure : 6 f. à 5 l. et $([2+2]2+3)$ p. Lobe inférieur à nervures parallèles et indépendantes de la côte centrale. Nervure supérieure du lobe médian recevant la nervure de la deuxième digitation et convergeant vers la côte centrale. Lobes sommitaux très décollés de la corbeille. Attache ondulée irrégulière avec le calathos. Points de contact : 3/5. Lobes sommitaux : 1?3?

Feuilles engainantes : 1 l. à 3 p. Digitation interne en crochet, très proche de l'abaque, digitation externe soulignée par une incision rectiligne qui marque le bord de la feuille lisse à surface légèrement concave qui prend place sous la volute et se termine en languette. À la base de certaines feuilles engainantes : pédoncule triangulaire qui apparaît de façon incongrue sur le chapiteau, sans aucune relation avec le décor. Médaillon irrégulier dans son tracé, avec une base mal fermée sur au moins une face.

Hélices : tige en ruban plat tangente à l'abaque sur toute sa longueur et terminée par un enroulement en crochet. Volute réduite à sillon médian bien marqué.

Abaque : 1 registre lisse irrégulier ; une des hélices empiète sur son épaisseur. Noter l'épaississement des angles.

Références : inédit.



N° 201 (IST X SOPH 10)

Istanbul (Turquie). Beyazit. Jardins du musée de Sainte-Sophie. Inventaire n° 409. Bien conservé. Le décor n'est pas achevé : traces de pic sous les angles de l'abaque.

Photo : I.74.IV (JPS)

H. : 46 cm ; **lit de pose** : 45 cm ; **lit d'attente** : 66 cm.

1 couronne d'acanthé molle schématique. Espaces entre les lobes pincés et coudés. Feuilles engainantes dressées empiétant sur la zone des hélices. Médaillon central informe et asymétrique à base fermée. Hélices pratiquement inexistantes. Abaque lisse (traces de ciseau à dents). Profil en tronc de pyramide.

Identiques : n° 202 (IST X SOPH 156), 203 (TUR X ANTA 1).

Analogue : n° 204 (IST X IRE 109). **Comparable** : n° 193 (IST R MUS 36).

Tore : non visible.

Couronne inférieure : 6 f. à 5 l. et $([2+2]2+5)$ p. Large côte centrale. Lobe médian formé d'une digitation centrale très protubérante qui éclipse sa voisine placée sous le lobe sommital. Revers plat très étalé avec la partie centrale renflée et les parties latérales « en ailes ». Pointe centrale en crochet. Attache irrégulièrement horizontale avec le calathos. Points de contact : 3/5. Lobes sommitaux : 1.3.

Feuilles engainantes : 1 l. à 3 p. Dressées et aux extrémités très aigües. Pointes venant buter contre l'abaque. Digitations médianes aux nervures très creusées. Digitation interne épaisse en crochet, digitation externe au bord souligné pour former la feuille lisse à surface piquetée, placée sous la volute et terminée en languette. Médaillon fermé à la base et très irrégulier.

Hélices : inexistantes. Réduites à une fine ligne en saillie collée à la base de l'abaque et terminée en crochet. Volute d'angle peu visible entre l'angle de l'abaque et la langue de la feuille lisse.

Abaque : 1 registre lisse. Traces de ciseau à dents sur la tranche. Angles très saillants et boutons sans décor.

Datation : 400-430 (TZ).

Références : T. Zollt, 1994, n° 358, p. 134 (décrit sans photo).



N° 202 (IST X SOPH 156)

Istanbul (Turquie). Jardins du musée de Sainte-Sophie. Inventaire n° 504. Bien conservé. Les dernières finitions n'ont pas été faites : digitations de certaines feuilles non dessinées et traces de ciseau à dents non polies sur les médaillons et la tranche de l'abaque.

Photo : 1987-4/27a à 31a (AP)

H. : 46 cm ; lit de pose : 45,8 cm ; lit d'attente : 67 cm.

1 couronne d'acanthé molle schématique. Espaces entre les lobes pincés et coudés. Feuilles engainantes dressées et médaillon central à base fermée. Abaque lisse. Petit coussinet sous la première couronne. Profil très légèrement cintré.

Identiques : n° 174 (IST X SOPH 11), 201 (IST X SOPH 10).

Analogues : n° 176 (IST X MOS 1), 177 (IST X SOPH 101).

Comparable : n° 142 (LBN R BEYR 39).

Tore : lisse à profil plat.

Couronne inférieure : 6 f. à 5 l. et $([2+2]2+5)$ p. Côte centrale très large. Lobe sommital avec revers godronné « en ailes » et digitation médiane en pointe collée à la côte de la feuille ; « trou » pratiqué dans l'épaisseur de celle-ci au point de jonction avec la côte. Attache au calathos irrégulièrement ondulée. Des résidus de marbre sont encore en place entre les lobes sommitaux de quelques feuilles. Points de contact : 3/5. Lobes sommitaux : 1.2.

Feuilles engainantes : 2 l. à (3+1) p. Dressées. Identiques aux précédentes. Feuille lisse sous les angles achevée par une languette à pointe triangulaire très recourbée et protubérante terminée en crochet. Médaillon central à base fermée au contour dessiné de manière très irrégulière.

Hélices : inexistantes ; réduites à une fine ligne biseautée collée à la base de l'abaque et terminées par un enroulement en crochet réduisant d'autant le volume de la volute collée à la base de l'abaque.

Abaque : 1 registre lisse. Boutons médians aux contours arrondis.

Références : C. Barsanti, 1989, n. 185, p. 135, identifie à tort ce spécimen avec l'un des 7 chapiteaux corinthiens trouvés lors des fouilles de Beyazit que N. Firatlı a publiés, 1951, p. 163-178, car le seul chapiteau du type I/c mis au jour (pl. III e) appartient au groupe à médaillon ouvert, les autres appartenant à notre type IV. À noter que les cahiers d'inventaire du musée ne précisent pas la provenance de ce chapiteau, seuls les chapiteaux inventaire 409 = n° 201 (IST X SOPH 10) et 413 = n° 177 (IST X SOPH 101) proviennent du quartier de Beyazit, sans plus de précision. L'erreur est reprise par A. Guiglia-Guidobaldi, 1992, n. 13, p. 243 et fig. 389, qui rapproche ce chapiteau d'un spécimen de Saint-Martin-des-Monts à Rome, n° 205 (ITA R ROM 13) pour la position asymétrique du médaillon mais ne signale pas son inachèvement, peu visible il est vrai, sur la photo publiée.

Commentaire : ce chapiteau présente un degré d'inachèvement intéressant pour la reconstitution des phases de fabrication. En effet les feuilles engainantes et les feuilles lisses, placées sous les angles, sont dans un état quasi définitif, seule la couronne inférieure est exécutée de manière discontinue : ainsi, les lobes sommitaux sont toujours réalisés, mais les lobes médians inférieurs peuvent ne pas être dessinés, sur $1/8^e$ de la circonférence. On note aussi que le rendu des nervures des digitations et des espaces entre les lobes est identique. Enfin la séparation des lobes sommitaux par élimination du bloc de marbre laissé entre les feuilles se fait au dernier stade, au moment de l'incision des nervures des lobes médians et inférieurs et non pas au moment de la réalisation des lobes sommitaux.



N° 203 (TUR X ANTA 1)

Antalya (Turquie). Musée archéologique. Sans n° d'inventaire. Bien conservé. Quelques éclats sur la base de la couronne et un angle de l'abaque.

Photo : 1994-7749/21 (AP)

1 couronne d'acanthé schématique, au-dessus d'un tore rectiligne. Espaces entre les lobes pincés et coudés. Feuilles engainantes dressées qui encadrent un médaillon, plutôt irrégulier, à base fermée. Hélices quasiment inexistantes et abaque inachevé très épais avec angles épaissis. Profil cintré.

Identiques : n°s 201, 202 (IST X SOPH 10, 156). **Analogues** : n° 210 (TUR X SID 1).

Tore : petit disque à profil plat.

Couronne inférieure : 6 f. à 5 l. et (2+1?+5) p. Nombre de digitations du lobe médian variable suivant les moitiés de feuilles. On a, une fois, de part et d'autre d'une série de points de contact, la combinaison ([2+2]2+5). Large côte centrale s'évasant vers la base qui n'est jamais touchée par les nervures des lobes latéraux. Lobe sommital étalé, au tracé plutôt aplati, avec un revers légèrement godronné. Points de contact : 3/5. Lobes sommitaux : 1.1.

Feuilles engainantes : 1 l. à 3 p. Feuilles rigides et asymétriques, marquées par de courtes nervures. Digitation interne légèrement recourbée vers le bouton médian. Feuille lisse, sous la volute d'angle avec languette saillante en forme de triangle et surface piquetée et concave. Médaillon à base fermée et contour irrégulier et plutôt asymétrique.

Hélices : tige en fin biseau quasiment inexistant. L'enroulement n'est pas visible, ainsi que la volute d'angle.

Abaque : 1 registre très épais et inachevé (traces d'outil). Angles épaissis et arrondis, tout comme les boutons médians.

Références : C. Barsanti, 1989, fig. 56, p. 137.



N° 204 (IST X IRE 109)

Istanbul (Turquie). Jardin devant Sainte-Irène. Incomplet. Partie supérieure très détruite (à mi-hauteur des feuilles engainantes), lobes sommitaux détruits. Couronne inférieure lissée jusqu'aux lobes sommitaux, qui seuls subsistent. Petit coussinet en retrait sous le lit de pose qui porte une large cavité d'encastrement (20 x 20 x 2,5 cm) au centre de laquelle se trouve une mortaise remplie de plomb.

Photo : II.88.II (JPS)

H. : 40 cm (cons.) ; **lit de pose** : 33 cm ; **lit d'attente** : 46 cm (restit.).

1 couronne d'acanthé schématique très sommairement rendue. Médaillon central fermé de part et d'autre de feuilles engainantes dressées. Petit coussinet en très net retrait sous le lit de pose. Très large cavité carrée pratiquée sur le lit de pose. Profil en pyramide renversée.

Analogues : n°s 201, 202 (IST X SOPH 10, 156), 203 (TUR X ANTA 1). **Comparables** : n°s 182 (IST X LAUS 94), 211 (ISR X CESA 17).

Tore : petit coussinet à profil plat en retrait sous la couronne de feuilles.

Couronne inférieure : 5 f. à 5 l. et ([?+2]2+5) p. sculptées symétriquement par rapport aux points de contact et non par rapport à la côte centrale de chaque feuille. Lobe inférieur raboté et donc indéchiffable. Lobe sommital très étalé, presque horizontal, avec revers godronné. Digitations latérales portant des incisions en éventail simulant des folioles. Attache ondulée avec le calathos. Espaces entre les lobes obliques. Points de contact : 5. Lobes sommitaux : ?.?

Feuilles engainantes : 1 l. à 3 p. Ne subsistent que sur une face. Très courtes et mal exécutées. Nervures des digitations médianes très profondément creusées avec extrémité de la nervure carrée. Médaillon central fermé de forme irrégulière. Feuilles lisses à surface concave et piquetée, sous les volutes d'angle, conservées uniquement dans leur partie inférieure.

Hélices : détruites.

Abaque : détruit.

Références : inédit.



N° 205 (ITA X ROM 13)

Rome (Italie). Saint-Martin-des-Monts. Sans n° d'inventaire. Très endommagé : la partie supérieure est très abîmée (les angles de l'abaque et les hélices ne sont plus visibles), ainsi que les lobes sommitaux de la couronne d'acanthé qui sont usés.

Photo : 1994-7749/8 (AP)

H. : 42 cm ; **lit de pose** : non connu ; **lit d'attente** : 41 cm cons.

1 couronne d'acanthé schématique faiblement dessinée, surmontée de feuilles engainantes dressées qui encadrent un médaillon asymétrique fermé à la base. Les hélices et abaque ont disparu. Profil cylindrique.

Analogues : n°s 201, 202 (IST X SOPH 10, 156).

Couronne inférieure : 6 f. à 5 l. et ([2+2]2+3?)p. Acanthé schématique très peu lisible car l'érosion a émoussé un décor qui était gravé superficiellement. Lobes latéraux avec des digitations aux nervures très raides. Lobe sommital au revers étalé, sans doute godronné, avec des digitations « en ailes ». Attache ondulée avec le calathos. Espaces entre les lobes inférieurs obliques et pincés. Points de contact : 3/5. Lobes sommitaux : 1.1?

Feuilles engainantes : 1? l. à 3? p. Feuilles dressées très mal conservées. Restes d'une feuille lisse sous la volute d'angle à surface concave et piquetée et bordée d'un assez large méplat. Médaillon central asymétrique et fermé à la base.

Hélices : détruites.

Abaque : détruit.

Références : A. Guiglia-Guidobaldi, 1992, fig. 386-387 et p. 242, signale à juste titre l'asymétrie du médaillon central qu'elle rapproche d'un spécimen du musée de Sainte-Sophie, n° 202 (IST X SOPH 156).



TYPE I/C

CHAPITEAUX À UNE COURONNE
D'ACANTHE MOLLE
SURMONTÉE DE FEUILLES ENGAINANTES

C.2 - CHAPITEAUX AVEC MÉDAILLONS
À BASE FERMÉE

C.2.5 - CHAPITEAUX TERMINÉS
SUR PLACE OU RETRAVAILLÉS



N° 206 (ITA R RAV 21)

Ravenne (Italie). Remployé dans la basilique Santa Maria Maggiore, sur la 5^e colonne de l'arcade sud (en partant de l'est). Très bien conservé.

Photo : I.29.V (JPS)

H. : 42 cm ; **lit de pose** : 41,7 cm ; **lit d'attente non connu**.

1 couronne d'acanthé molle et schématique. Tore à profil plat. Feuilles engainantes dressées. Feuilles lisses à décor géométrique sous les volutes d'angle. Hélices réduites. Abaque à 2 registres. Profil plutôt cintré.

Identiques : n° 207 (ITA R RAV 22) et les spécimens conservés sur les colonnes n°s 1 et 4 de l'arcade sud et n°s 1 et 3 de l'arcade nord. **Analogue** : n° 199 (TUR F XAN 17). **Comparables** : n°s 143 (ITA R POM 3), 204 (IST X IRE 109), 208 (FRA X MAR 1), 210 (TUR X SID 1).

Tore : lisse à profil plat.

Couronne inférieure : 4 f. à 5 l. et ([2+2]2+5) p. Côte centrale à base légèrement évasée. Nervures des lobes médians et sommitaux parallèles à la côte centrale au lieu de converger vers celle-ci. Espaces entre les lobes (pincés et coudés) seulement entre les lobes inférieurs et médians. Une fine nervuration horizontale réunit la base des lobes inférieurs, soulignant le point de contact en triangle des premières digitations de ceux-ci. Lobe sommital très étalé et détaché de la feuille avec revers godronné et digitations latérales « en ailes ». Points de contact : 3/5. Lobes sommitaux : 1.3.

Feuilles engainantes : 1 l. à 3 p. Digitation interne en crochet avec nervure se prolongeant sur toute la longueur de celle-ci, soulignant ainsi le médaillon central, en forme d'écu. Digitations médianes et externes à nervures s'arrêtant à mi-hauteur. Feuilles placées sous les angles de l'abaque indépendantes des feuilles engainantes et terminées par une languette en saillie en forme de coquille. Leur surface présente un décor différent sur chacune : succession de carrés sur la pointe, spirale...

Hélices : tige à fin ruban double collée à la base de l'abaque. Enroulement en bille. Volutes inexistantes car les hélices sont totalement indépendantes les unes des autres.

Abaque : 2 registres lisses séparés par un listel incisé au tiers inférieur de l'abaque. Bouton médian à décor végétal.

Datation : 526-531 (FD) ; vers 531-534 (CB).

Références : F. W. Deichmann, 1976, p. 348 et fig. 201; cité par C. Barsanti, 1989, n. 186, p. 135, qui pense que ces chapiteaux appartenaient à l'église fondée par l'évêque Ecclesius (531-534) ; voir aussi J.-P. Sodini, 1989, p. 172 et pl. II d.

Commentaire : 11 des 12 chapiteaux soutenant les arcs de l'église reconstruite au XVII^e siècle appartiennent à nos types I/c (6), II (2) et IV (2).



N° 207 (ITA R 22)

Ravenne (Italie). Remploi sur la 2^e colonne de l'arcade sud (en partant de l'est) de Santa Maria Maggiore. Bien conservé.

Photo : I.29.IV (JPS)

H. : 36 cm ; **lits de pose et d'attente non connus**.

1 couronne d'acanthé schématique. Tore à profil plat en retrait. Feuilles engainantes dressées encadrant un médaillon fermé en forme d'écu. Hélices parallèles à l'abaque. Abaque à 2 registres. Profil plutôt cintré.

Identiques : n° 206 (ITA R RAV 21) ainsi que 4 autres spécimens conservés sur les colonnes 1 et 4 de l'arcade sud et 1 et 3 de l'arcade nord. **Analogue** : n° 213 (ISR BEE 1) pour le médaillon.

Tore : petit disque à profil plat en retrait sous la couronne de feuilles.

Couronne inférieure : 4 f. à 5 l. et ([2+2]2+5) p. Digitations épaisses marquées par de fortes nervures qui sont parallèles, pour la plupart, à la côte centrale plus étroite que de coutume. Lobe sommital très étalé avec un revers aplati, à peine godronné, marqué par des digitations latérales « en ailes ». Sur l'une des faces, il a presque la largeur des feuilles engainantes. Espaces interlobes pincés et coudés. Points de contact : 3/5. Lobes sommitaux : 1.1.



Feuilles engainantes : 1 l. à 3 p. Digitation interne, en crochet, soulignée sur toute sa longueur par une incision qui met en valeur le contour du médaillon central, à base fermée et en forme d'écu. Les autres digitations portent de courtes nervures qui s'affinent vers le haut. Feuilles placées sous les angles aux décors différents et terminées par une languette en forme de fleuron à 3 pointes.

Hélices : tige à fin ruban biseauté tangent à la base de l'abaque terminé par un enroulement en bille qui ne donne pas naissance à une véritable volute d'angle car les hélices sont indépendantes les unes des autres.

Abaque : 2 registres lisses séparés au tiers inférieur par un listel incisé. Boutons d'abaque très protubérants et sans décor, tandis que les angles surplombent fortement les angles du chapiteau.

Datation : première moitié du VI^e siècle (FWD) ; VI^e siècle (ROF) ; 531-534 (CB).

Références : F. W. Deichmann, 1969, p. 65 et fig. 31 ; *id.* 1976, p. 348 et fig. 201 ; R. Olivieri Farioli, 1969, n° 17, p. 23 et fig. 16, pense (à tort) que ce spécimen est à rapprocher d'un chapiteau de Sainte-Agathe-Majeure (voir dans son catalogue, n° 16 et fig. 15) ; cité par C. Barsanti, 1989, n. 186, p. 135 ; A. Guiglia-Guidobaldi, 1992, p. 244 et 245.

N° 208 (FRA X MAR 1)

Marseille (France). Musée Borely. Inventaire n° 9464. Bien conservé à l'exception d'un bouton d'abaque.

Photo : I.67.II (AP)

H. : 38 cm ; lit de pose : 35,5 cm ; lit d'attente : 48 cm.

1 couronne d'acanthé molle et très schématique. Feuilles engainantes dressées mal proportionnées par rapport à la couronne inférieure. Abaque lisse et hélices quasiment inexistantes. Profil cylindrique.

Analogues : n°s 188 (GRE F CAR 8), 199 (TUR F XAN 17).

Comparable : n° 159 (FRA X MAR 2).

Couronne inférieure : 7 f. à 5 l. et ([2+2]2+5) p. Digitations trapues et raides de part et d'autre d'une côte centrale s'évasant à la base. Lobe sommital étalé avec revers godronné. Digitations latérales « en ailes ». Espaces entre les lobes pincés et coudés. Points de contact : 3/5. Lobes sommitaux : 1.3.

Feuilles engainantes : 1 l. à 3 p. Digitation interne en crochet. Nervures des digitations médianes s'arrêtant à mi-hauteur. Feuille lisse placée sous la volute totalement indépendante des feuilles engainantes. Médaillon central ovale et fermé à la base. Feuilles lisses, sous les volutes, à surface concave et bords soulignés par une sorte de méplat.

Hélices : inexistantes. Une incision partant de la digitation en crochet des feuilles engainantes coïncide avec la base de l'abaque. Volute à l'enroulement informe.

Abaque : 1 registre lisse qui a perdu ses boutons médians. Angles peu saillants par rapport aux volutes.

Datation : 460-490 (RK).

Références : simplement mentionné par F. W. Deichmann, 1976, p. 347.



N° 209 (ITA R RAV 53)

Ravenne (Italie). Musée national. Inventaire n° 727. Très bien conservé sauf les lobes sommitaux. :

Photo : IV.58.IV (JPS)

H. : 54 cm ; lit de pose : 37 cm ; lit d'attente : 56 cm.

1 couronne d'acanthé schématique et très effilée. Feuilles engainantes dressées s'apparentant à des feuilles d'eau autour d'un petit médaillon circulaire. Hélices terminées en crochet. Abaque à 2 registres.

Identiques : n°s 206, 207 (ITA R RAV 21, 22).

Couronne inférieure : 6 f. à 5 l. et ([2+1]2+5) p. Lobe sommital détaché de la corbeille dont on conserve l'attache avec la corbeille, suivant une ligne horizontale. La côte centrale très étroite s'évase largement vers le bas de la feuille. Celle-ci est surnervurée. Espaces entre les lobes pincés. Points de contact : 3/5. Lobes sommitaux : ??.

Feuilles engainantes : 1 l. à 3 p. Dressées. Les digitations internes s'unissent en formant un arc de cercle souligné à la base du médaillon central fermé. Les autres digitations portent de très longues nervures.



Feuille constituée par la digitation externe, sous les volutes d'angle, décorée en chevron et terminée par une sorte de bourgeon arrondi.

Hélices : tige biseautée parallèle à la base de l'abaque et terminée en crochet. Volutes d'angle pratiquement inexistantes.

Abaque : 2 registres lisses séparés par un listel placé très près de la base. Bouton médian à décor végétal très élaboré.

Datation : première moitié du VI^e siècle (ROF).

Références : R. Olivieri-Farioli, 1969, n° 19, p. 23 et fig. 18 ; cité par F. W. Deichmann, 1976, p. 347 et C. Barsanti, 1989, n. 186, p. 135; A. Guiglia-Guidobaldi, 1992, p. 244 et fig. 394.



TYPE I/C

**CHAPITEAUX À UNE COURONNE
D'ACANTHE MOLLE
SURMONTÉE DE FEUILLES ENGAINANTES**

**C.2 - CHAPITEAUX AVEC MÉDAILLONS
À BASE FERMÉE**

**C.2.6 - CHAPITEAUX À MÉDAILLONS
DÉCORÉS**



N° 210 (TUR X SID 1)

Sidé (Turquie). Grand nymphée de Sidé. Très bien conservé.

Photo : 1973/15 (AP)

1 couronne d'acanthé molle et schématique. Feuilles engainantes dressées. Petit coussinet en retrait sous le lit de pose. Hélices en guirlande. Feuilles engainantes dressées avec médaillon central à base fermée portant une croix pattée. Abaque à 2 registres. Base légèrement bulbeuse. Profil plutôt cintré.

Identique : n° 211 (ISR X CESA 17). **Comparable** : n° 171 (GRE F CHIO 5).

Couronne inférieure : 5 f. à 5 l. et $([2+1]2+3)$ p. Pointe sommitale collée à la côte centrale de la feuille. Celle-ci est très grasse. Lobe sommital étalé à revers godronné et cassé à angle droit avec des digitations latérales « en ailes ». Espaces entre les lobes inférieurs pincés et coudés. Points de contact : 3/5. Lobes sommitaux : 1.1.

Feuilles engainantes : 2 l. à $(3+1)$ p. Dressées et profondément nervurées. La digitation interne, en crochet, porte une nervure qui converge vers celle de la digitation médiane. La digitation externe, bordée d'un ourlet très épais forme le contour de la feuille lisse placée sous la volute. Surface lisse à arête médiane en saillie. Médaillon, à base fermée, et croix pattée inscrite dans l'espace ainsi défini.

Hélices : tige en ruban plat accolé à la base de l'abaque se présentant comme une guirlande continue sur chaque face. Enroulement formant la volute d'angle terminée en bille et simplement recourbée sur elle-même. Hélices ne prenant pas naissance au-dessus de la digitation interne de la feuille engainante.

Abaque : 2 registres lisses séparés par un listel à mi-hauteur. Bouton médian à décor en volute sur sa face inférieure.

Références : cité par F. W. Deichmann, 1976, p. 347 ; C. Barsanti, 1989, p. 137, fig. 55, précise, dans sa note 192, que F. W. Deichmann traite probablement de 3 chapiteaux conservés dans le musée local dont un seul est sculpté avec soin et porte une croix dans ses médaillons ; A. Guiglia-Guidobaldi, 1992, p. 243, fig. 390.

Commentaire : la couronne d'acanthé présente les traits communs à tous les chapiteaux de ce groupe. En revanche, la partie supérieure du chapiteau : mode de nervuration des feuilles engainantes, croix du médaillon central, feuille lisse sous la volute présentant une arête saillante, forme des hélices, traduisent un achèvement local. A. Guiglia-Guidobaldi rapproche ce chapiteau d'un spécimen de la mosquée de Qalawun au Caire pour la forme des hélices parallèles à l'abaque.



N° 211 (ISR X CESA 17)

Césarée (Israël). Site de Césarée. Assez bien conservé. Quelques lobes sommitaux sont détruits, ainsi qu'un angle de l'abaque.

Photo : III.92.I (CJL)

1 couronne d'acanthé molle schématique. Espaces entre les lobes inférieurs pincés mais non coudés. Petit coussinet en retrait sous le lit de pose. Feuilles engainantes dressées autour d'un médaillon central fermé portant une croix. Abaque à 2 registres avec angles abaissés. Profil en tronc de pyramide.

Identiques : n°s 210 (TUR X SID 1), 212 (ISR X CESA 15).

Tore : petit coussinet en retrait sous la couronne d'acanthé.

Couronne inférieure : 5 f. à 5 l. et $([2+2]2+3)$ p. Lobe sommital très étalé à revers godronné. Pointe détachée de la côte centrale, très large et plate. Digitation supérieure du lobe médian accolée au lobe sommital, les bords de la côte centrale se substituant aux espaces entre les lobes. Points de contact : 3/5. Lobes sommitaux : 1.3.

Feuilles engainantes : 1 l. à 3 p. Dressées. Nervures rectilignes s'arrêtant à mi-hauteur. Pas de listel soulignant, sous l'angle, le bord de la feuille lisse qui présente une surface creusée. Médaillon central à base fermée, portant une croix pattée marquée par une incision médiane.

Hélices : tige à ruban biseauté collé à la base de l'abaque et terminé en bille par le simple recourbement de la pointe. Volutes réduites.

Abaque : 2 registres séparés par un fin listel médian qui traverse le bouton d'abaque.

Références : inédit.



N° 212 (ISR X CESA 15)

Césarée (Israël). Site de Césarée. Incomplet. Manquent l'abaque, les hélices. La couronne de feuilles est très mutilée.

Photo : CJL

1 couronne d'acanthé presque illisible par suite de destruction. Feuilles engainantes dressées autour d'un médaillon rond fermé portant une croix. Hélices en tige biseautée. Abaque à 2 registres. Profil en tronc de pyramide renversé.

Identique : n° 211 (ISR X CESA 17). **Analogue** : n° 210 (TUR X SID 1).

Couronne inférieure : 5 f. à 5 l. et $([2+2]2+3?)$ p. À partir des feuilles conservées, identiques au n° 211 (ISR X CESA 17). Lobes sommitaux : ?.

Feuilles engainantes : 1 l. à 3 p. Nervures très courtes et verticales. Médaillon rond à base fermée portant une croix nervurée légèrement pattée. Sous l'angle du chapiteau, feuille lisse à surface concave. La languette a disparu.

Hélices : tige à ruban biseauté tangent à l'abaque partiellement conservé sur une face. L'enroulement et la volute ont disparu.

Abaque : 2 registres très endommagés.

Références : inédit.

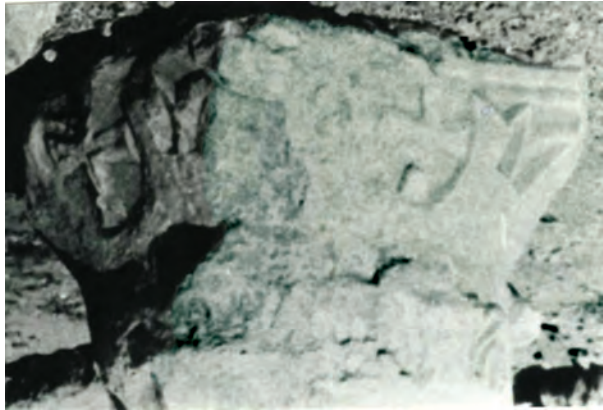

N° 213 (ISR X BEE 1)

Be'er Sheva (Israël). Musée du Negev. Sans n° d'inventaire. Bien conservé à part quelques éclats sur les lobes sommitaux et les boutons d'abaque.

H. : 45 cm ; **lit de pose** : 42 cm ; **lit d'attente** : 75 cm.

1 couronne d'acanthé schématique posée sur un petit tore en retrait et surmontée de feuilles engainantes dressées qui encadrent un médaillon en forme d'écu décoré d'un poisson. Les hélices, biseautées, forment un registre supplémentaire à l'abaque qui en compte deux. Ses angles sont abaissés. Profil cintré.

Analogue : n° 206 (ITA R RAV 21). **Comparable** : n° 203 (TUR X ANTA 1).

Tore : petit coussinet à profil plat en retrait sous la couronne de feuilles.

Couronne inférieure : 6 f. à 5 l. et $([2+2]2+5)$ p. Schématiques avec des digitations courtes, raides et fortement nervurées. Espaces entre les lobes largement creusés (pincés et coudés). Lobe sommital en saillie avec un revers plat et étalé à godrons serrés. Attache horizontale du lobe avec le calathos. Points de contact : 3/5. Lobes sommitaux : 1.3.

Feuilles engainantes : 2 l. à $(3+1)$ p. Digitations internes, en arc de cercle, soulignées sur toute leur longueur, donnant ainsi au médaillon central une identité plus forte. Autres digitations à nervures courtes et épaisses. Le même principe a été utilisé sur le bord extérieur du deuxième lobe, pour donner davantage de consistance à la feuille lisse placée sous la volute (surface concave et piquetée). Médaillons en forme d'écu, fermés à la base ; l'un d'entre eux porte un poisson stylisé, la tête en bas.

Hélices : tige à ruban biseauté continu d'une volute à l'autre suivant la base de l'abaque dont elle semble former un registre. Enroulement en bille. Volute, de taille modeste, au sillon médian peu profond.

Abaque : 2 registres chanfreinés avec un listel médian. Côtés peu creusés et angles légèrement épaissis.

Références : A. Segal, 1988, p. 238, précise que les médaillons sont alternativement décorés d'un poisson et d'une croix inscrite dans une couronne et que les nervures des feuilles d'acanthé sont profondément creusées au trépan ; mentionné par A. Guiglia-Guidobaldi, 1992, p. 246.



N° 214 (ISR F KHI 1)

Khirbet el-Minye (et-Tabgha, Israël). Petite pièce à l'ouest de la mosquée du château de Khirbet el-Minye, au bord du lac de Tibériade. Sans n° d'inventaire. Assez bien conservé.

1 couronne d'acanthé molle schématique surmontée d'un médaillon ovale fermé à la base, formé par des feuilles engainantes dressées. Abaque à 2 registres Profil plutôt cintré.

Identiques : n°s 215 (ISR F KHI 2), 213 (ISR X BEE 1) surtout le contour souligné du médaillon. **Analogue** : n° 216 (ISR X NAZ 1).

Couronne inférieure : 6 f. à 5 l. et $([2+2]2+5)$ p. Côte centrale épaisse et bien délimitée. Lobe sommital à revers en corolle légèrement godronné, avec des digitations latérales « en ailes ». Attache ondulée avec le calathos. Espaces entre les lobes pincés et plutôt obliques. Points de contact : 3/5. Lobes sommitaux : 1.3.

Feuilles engainantes : 1 l. à 3 p. à la digitation interne faiblement concave. Nervures courtes mais légèrement courbées. Médaillon central, en forme d'écu souligné par une incision qui longe le bord de la digitation interne et porte un motif décoratif en son centre. Feuilles lisses, sous les volutes d'angle, terminées par une languette saillante.

Hélices : tige en ruban plat au tracé arrondi terminé par un enroulement sans doute lâche formant une petite volute.

Abaque : 2 registres séparés par un listel médian. Côtés nettement concaves. Angles fins et boutons médians larges et sans doute décorés (la photographie ne permet pas d'en dire plus).

Datation : fin VI^e siècle (AS).

Références : A. M. Schneider, 1952, p. 37, fig. 19 (à droite) ; cité par C. Barsanti, 1989, n. 195, p. 139, qui pense que ce chapiteau provient d'une église de Tabgha et a été remployé à l'époque omeyyade.



N° 215 (ISR F KHI 2)

Khirbet el-Minye (et-Tabgha, Israël). Trouvé comme le précédent lors des fouilles de la petite pièce située à l'ouest de la mosquée du château. Sans n° d'inventaire. Bien conservé.

1 couronne d'acanthé schématique surmontée d'un médaillon ovale décoré à base fermée encadré par des feuilles engainantes dressées. Abaque à 2 registres. Profil plutôt cintré.

Identiques : n°s 213 (ISR X BEE 1), 214 (ISR F KHI 1). **Analogue** : n° 216 (ISR X NAZ 1).

Couronne inférieure : 6 f. à 5 l. et $([2+2]2+5)$ p. portant une large côte centrale. Espaces entre les lobes pincés et plutôt obliques. Lobe sommital à revers en corolle, pointe détachée et digitations latérales « en ailes ». Attache avec le calathos suivant une ligne ondulée. Points de contact : 3/5. Lobes sommitaux : 1.3.

Feuilles engainantes : 1 l. à 3 p. très allongé avec des digitations médianes portant de très longues nervures. Digitation interne, peu concave, soulignée sur toute sa longueur par une incision qui met en valeur le médaillon portant un motif décoratif en triangle. Feuille lisse terminée par une languette saillante.

Hélices : tige en ruban plat au tracé presque tangent à l'abaque et terminé par un enroulement serré formant une volute très discrète.

Abaque : 2 registres lisses séparés par un fin listel médian. Côtés creusés, angles minces et les boutons médians assez protubérants.

Datation : fin VI^e siècle (AS).

Références : A. M. Schneider, 1952, p. 37, fig. 19 (à gauche) ; repris par C. Barsanti, 1989, note 195, p. 139, qui le fait venir, comme le précédent, d'une église de Tabgha.



N° 216 (ISR X NAZ 1)

Nazareth (Israël). Monastère du sanctuaire de l'Annonciation. Fortement endommagé : graves éclats sur la couronne et les angles du chapiteau dont deux au moins sont complètement détruits.

Photo : 1994-7749/4 (AP)

1 couronne d'acanthé schématique. Espaces entre les lobes très fortement pincés et non coudés. Feuilles engainantes doubles enserrant un médaillon fermé. Abaque à 2 registres. Profil cintré. Base bulbeuse ?

Comparables : n^{os} 156 (LBN R BEYR 48), 213 (ISR X BEE 1).

Couronne inférieure : 5 f. à 5 l. et ([2+2]2+?) p. Côte centrale étroite s'évasant vers la base, lobes aux digitations molles séparées par de profondes nervures. Points de contact : 5. Lobes sommitaux : ?.

Feuilles engainantes : 2 l. à 3+2 p. Digitation interne en crochet très marqué ; les nervures sont profondes et incisées sur toute la

hauteur de la feuille. Lobe extérieur réduit encadrant la feuille à surface concave et extrémité en languette qui soutient la volute d'angle (non conservée). Médaillon central rond et fermé à la base orné suivant les faces, d'une couronne de petits coeurs, d'une fleur, d'un grenadier et d'un clipeus.

Hélices : tige en ruban plat s'amenuisant vers les extrémités et très tangent à la base de l'abaque. Enroulements non conservés.

Abaque : 2 registres séparés par un listel médian profondément creusé qui traverse le bouton médian. Celui-ci porte, au milieu, un bouton central.

Références : B. Bagatti, 1967, p. 164-165 et fig. 131-134 ; repris par A. Guiglia-Guidobaldi, 1992, fig. 399 et p. 246.

Commentaire : fabrication non constantinopolitaine. Ne sont pas conformes : les feuilles (espaces entre les lobes non compris), les feuilles engainantes aux lobes multiples, l'abaque à 2 registres, la disproportion entre le volume de la couronne inférieure et la partie supérieure du chapiteau.



N° 217 (ITA X MES 69)

Messine (Italie). Musée archéologique. Inventaire n° 2022. Bien conservé, mais incomplet à la partie inférieure (la couronne inférieure est raccourcie).

Photo : III.41.IV (JPS)

H. : 43 cm ; lit de pose : inconnu ; lit d'attente : 62 cm.

1 couronne d'acanthé molle et schématique. Espaces entre les lobes pincés et coudés. Feuilles engainantes dressées. Abaque lisse. Médaillon avec décor tardif. Profil plutôt cylindrique.

Comparable : n° 188 (GRE F CAR 8).

Couronne inférieure : 5 f. à 5 l. et ([2+2]2+3) p. lobes inférieurs rabotés. Nervure centrale épaisse. Lobe sommital étalé à revers godronné. Points de contact : ?/5. Lobes sommitaux : 1?3?

Feuilles engainantes : 1 l. à 3 p. Nervures des digitations médianes fortement indiquées. Incision le long de la digitation externe qui constitue le bord de la feuille à surface piquetée placée sous la volute. Médaillon central portant un décor incisé constitué par une tige enroulée et ornée de 4 vrilles internes.

Hélices : tige collée à la base de l'abaque, prenant naissance au-dessus de la digitation interne de la feuille engainante et terminée par un enroulement constituant la volute.

Abaque : 1 registre lisse. Bouton médian détruit sur au moins une face.

Datation : VII^e siècle (GA).

Références : G. Agnello, 1966, p. 17 et fig. 10 ; A. Guiglia-Guidobaldi, 1992, p. 244 et n. 20.

Commentaire : la partie haute a été remaniée tardivement. Ceci ne justifie pas la datation très tardive proposée par Agnello.



N° 218 (LBN X BEYR 56)

Beyrouth (Liban). Collection Pharaon. Endommagé à la base, sur l'abaque et sur quelques lobes sommitaux. Mortaise au milieu du lit de pose.

Photo : Jean-Pierre Sodini

1 couronne d'acanthé molle et schématique. Petit coussinet sous la base. Feuilles engainantes dressées et médaillon de forme irrégulière. Hélices presque inexistantes. Abaque invisible. Profil plutôt cylindrique.

Couronne inférieure : 5 f. à 5 l. et ([2+2]2+3) p. Lobe sommital recourbé, réduit à une très large digitation détachée de la corbeille et au revers godronné. Espaces interlobes pincés et coudés. Points de contact : 2/5. Lobes sommitaux : 1.3.

Feuilles engainantes : 1 l. à 3 p. Dressées. Digitation interne en crochet. Digitations médianes portant des nervures s'arrêtant à mi-hauteur. Bord de la digitation externe constituant le contour de la feuille lisse placée sous les volutes d'angle. Médaillon plutôt en forme d'écu). Décor en amande incisé au milieu.

Hélices : tige en ruban plat et enroulement terminé en bille. Tracé collé à la base de l'abaque.

Commentaire : travail local.



N° 219 (LBN R BEYR 46)

Beyrouth (Liban). Remploi sur une colonne engagée de la mosquée el-Omari (ancienne église Saint-Jean-Baptiste-des-Chevaliers). Demi-chapiteau bien conservé. 3 feuilles de la couronne sont visibles.

Photo : Jean-Pierre Sodini

1 couronne d'acanthé schématique très étalée sans lobes médians avec pointe sommitale collée à la nervure centrale. Tore à profil plat sous la couronne de feuilles. Feuilles engainantes dressées. Hélices presque inexistantes. Abaque à 1 registre lisse et trapu. Profil cylindrique.

Analogue : n° 220 (LBN R BEYR 52).

Tore : lisse à profil plat.

Couronne inférieure : 5 f. à 3 l. et ([2]2+7) p. Lobe sommital collé à la nervure centrale qui est très large et régulière. Revers de lobe central légèrement godronné et étalé avec digitations latérales « en ailes ». Espaces entre les lobes pincés et coudés. Points de contact : 3/3/3. Lobes sommitaux : 1.1.

Feuilles engainantes : 2 l. à (3+1) p. Dressées. Profondément nervurées. Digitation interne bordée d'une incision qui souligne de la sorte le contour du médaillon central fermé. Digitations médianes aux longues nervures. Digitation externe, soulignée elle aussi par une incision. Sous les volutes, feuille lisse à surface lisse et creusée terminée par une pointe triangulaire en saillie. Médaillon central décoré d'un motif qui s'apparente à un vase mal compris.

Hélices : tige biseautée collée à la base de l'abaque et pratiquement invisible. Enroulement peu serré composant une volute réduite en volume.

Abaque : 2 registres lisses séparés par un fin listel. Bouton médian traversé sur toute sa largeur par le listel qui sépare les registres de l'abaque.

Références : inédit.



N° 220 (LBN R BEYR 52)

Beyrouth (Liban). Remploi sur une colonne engagée de la mosquée el-Omari (ancienne église Saint-Jean-Baptiste-des-Chevaliers).

Demi-chapiteau bien conservé. 3 feuilles de la couronne sont visibles.

Photo : Jean-Pierre Sodini

1 couronne d'acanthé schématique très étalée avec pointe collée à la nervure centrale et percée d'un « trou ». Feuilles engainantes dressées. Hélices presque inexistantes. Abaque à 1 registre lisse et trapu.

Identique : n° 181 (LBN R BEYR 40).

Couronne inférieure : 5 f. à 5 l. et ([2+1]2+3) p. Lobe sommital très étalé à revers godronné et pointe collée à la nervure médiane et allégée par un « trou » pratiqué dans l'épaisseur. Nervure très large et régulière. Espaces



entre les lobes pincés et légèrement coudés. Points de contact : 3/5. Lobes sommitaux : 1.2.

Feuilles engainantes : 1 l. à 3 p. Dressées. Digitations très épaisses et schématiques. Digitation interne en crochet, digitation externe formant le contour de la feuille lisse placée aux angles, digitation médiane à courte nervure rectiligne. Feuille lisse terminée par une pointe saillante de forme triangulaire. Médaillon central à base fermée orné d'un quatre feuilles.

Hélices : tige biseautée collée à la base de l'abaque et pratiquement invisibles. Enroulement peu serré composant une volute réduite en volume.

Abaque : 2 registres lisses séparés par un fin listel. Bouton médian décoré sur sa face inférieure de stries en éventail.

Références : inédit.

N° 221 (LBN R BEYR 45)

Beyrouth (Liban). Remploi sur une colonne engagée de la mosquée el-Omari (ancienne église Saint-Jean-Baptiste-des-Chevaliers). Demi-chapiteau bien conservé.

Photo : Jean-Pierre Sodini

1 couronne d'acanthé schématique. Petit coussinet en retrait sous le lit de pose. Feuilles engainantes dressées encadrant un médaillon circulaire. Hélices réduites. Abaque à 2 registres lisses. Profil en tronc de cône renversé.

Couronne inférieure : 6 f. à 5 l. et ([2+3]2+3) p. Lobe sommital étalé au revers godronné collé à la côte central et présentant un « trou » dans l'épaisseur de la pointe. Digitation à extrémité arrondie. Espaces entre les lobes pincés et coudés. Points de contact : 3/5/2. Lobes sommitaux : 1.2.

Feuilles engainantes : 2 l. à (3+1) p. Digitations internes de chaque face réunies et formant la base parfaitement circulaire du médaillon. Nervures marquant les digitations sur toute leur longueur. Médaillon central à base fermée et soulignée par la nervure des digitations internes. Au milieu : fleuron à 3 pointes.

Hélices : tige en ruban plat accolé à l'abaque dont l'enroulement se termine en bille. Il n'y a pas de volute à proprement parler, car la pointe de la feuille lisse placée entre les feuilles engainantes en joue le rôle.

Abaque : 2 ou 3 registres lisses marqués par un fin listel horizontal qui traverse les boutons médians.

Commentaire : imitation locale (?) ou plutôt chapiteau dont seuls étaient faits les lobes sommitaux de la couronne et qui a été achevé sur place.



N° 222 (ITA R ROM 126)

Rome (Italie). Remployé dans le portique de l'atrium de Saint-Clément. Moitié supérieure de chapiteau très bien conservée.

Photo : 1984 (AP)

Feuilles engainantes dressées et médaillon à base fermée avec décor. Hélices réduites. Abaque à 1 registre.

Analogues : n°s 168 (IST X MUS 37), 193 (IST R MUS 37).

Feuilles engainantes : 1 l. à 3 p. Dressées. Toutes portent une nervure s'arrêtant à mi-hauteur. Digitation interne en crochet. Feuille lisse déterminée par le lobe externe à surface large et travaillée (incision d'un ruban médian : sans doute retravaillé). Médaillon central avec, sur une face, un fleuron à 3 pointes.

Hélices : tige à ruban biseauté prenant naissance au-dessus des feuilles engainantes. Enroulement serré terminé en bille. Volute à sillon médian bien marqué.

Abaque : 1 registre lisse. Un seul bouton médian arrondi. Noter qu'il n'existe pas sur au moins une face.

Datation : premier quart du VI^e siècle (AGG).

Références : A. Guiglia-Guidobaldi, 1992, p. 240-241 et fig. 380-381, insiste sur le décor de la feuille lisse et concave des angles et sa ressemblance avec des éléments semblables présents sur des pilastres contemporains de la réfection de l'église due à Jean II (533-535).



TYPE I/C

CHAPITEAUX À UNE COURONNE
D'ACANTHE MOLLE
SURMONTÉE DE FEUILLES ENGAINANTES

C.3 - CHAPITEAUX ATYPIQUES



N° 223 (BUL X NES 80)

Nessebar (Mesembria, Bulgarie). Lapidaire de Saint-Étienne. Endommagé sur une moitié du chapiteau.

Photo : III.34.IV (JPS)

1 couronne d'acanthé molle et schématique surmontée par des feuilles engainantes traitées comme des feuilles d'acanthé épineuse encadrant un espace central occupé par un rameau d'acanthé. Hélices au tracé arrondi. Abaque à 1 registre. Profil cylindrique.

Comparables : n°s 145 (IST X SOPH 100) pour la technique de la couronne d'acanthé : digitations, lobes sommitaux, 211 (ISR X CESA 17).

Couronne inférieure : 6 f. à 5 l. et $([2+2]2+3)$ p. Folioles profondément nervurées. La digitation inférieure du lobe médian est particulièrement développée. Lobe sommital détaché de la corbeille à revers godronné et pointe centrale détruite. Espaces entre les lobes inférieurs pincés et coudés. Points de contact : 3/5. Lobes sommitaux : 1.3.

Feuilles engainantes : 3 l. à $([2+3]2+5)$ p. L'implantation de ses feuilles n'est pas conforme au type : beaucoup trop basse, avec des digitations présentant des espaces entre les lobes en forme d'œillet qui s'apparentent aux feuilles d'angle des chapiteaux du type IV. Le bord externe détermine la feuille lisse à la surface concave légèrement piquetée que l'on trouve sur tous les chapiteaux de type I/c. Médaillon central indéterminé avec, sur une face, un rameau d'acanthé recourbé portant deux lobes et sur une autre, une croix pattée.

Hélices : tige en ruban plat et tracé très arrondi terminé par un enroulement très serré en bille plate prenant naissance au-dessus du lobe central de la feuille. Entre les hélices, espace occupé par différents motifs : rameau d'acanthé épineuse, petite croix pattée.

Abaque : 1 registre lisse et épais aux boutons d'abaque détruits.

Références : C. Barsanti, 1989, p. 130 et fig. 43 p. 131, a noté l'originalité de ce chapiteau mais y voit un spécimen à « Lederblatt » (notre type II/d) adapté au type 5 de Kautzsch. C'est oublier l'acanthé molle utilisée sur la couronne.

Commentaire : ce chapiteau présente les caractéristiques des types I/c (pour les feuilles de la couronne inférieure et les feuilles lisses placées sous les volutes d'angle) et IV (pour l'agencement des hélices et des feuilles d'angle) et à ce titre est très important puisqu'il démontre la simultanéité de fabrication des deux séries.



N° 224 (TUR F ANT 53)

Daphné-Harbiye (Antioche, Turquie). Dépôt de fouilles. Inventaire n° 53-J/K. Endommagé sur une moitié. Quelques lobes sommitaux détruits.

H. : 48,8 cm ; lit de pose : 37 cm ; lit d'attente : 68 cm.

1 couronne d'acanthé épineuse. Feuilles engainantes dressées et médaillons ovales à base ouverte. Abaque à 1 registre. Petit coussinet en retrait sous le lit de pose. Profil en tronc de cône renversé.

Analogue : n° 137 (ESP R BAM 1) pour la partie supérieure.

Tore : petit coussinet en retrait et à profil rectiligne sous la couronne.

Couronne inférieure : 8 f. à 5 l. et $([1+2]2+3)$ p. formant des masques de forme circulaire. La côte centrale est étroite et profondément gravée. Lobe sommital détaché de la corbeille et revers en corolle, avec pointe détachée. Points de contact entre les feuilles : 5/2. Lobes sommitaux : 1.3?

Feuilles engainantes : 2 l. à $(3+1)$ p. Digitation interne en crochet.

Digitations externes marquées jusqu'à mi-hauteur par des nervures verticales. Médaillon à base ouverte mal individualisé. Feuille lisse, sous les angles, terminée en pointe.

Hélices : tige à ruban plat et tracé arrondi. Enroulement lâche terminé en bille. Volute d'angle réduite. Pointe de la feuille lisse placée sous l'angle de l'abaque placée entre les hélices, modifiant cette partie du chapiteau.

Abaque : 2 registres lisses séparés par un listel placé au tiers supérieur. Côtés creusés et profil chanfreiné. Angles amaigris et très protubérants. Boutons médians disparus.

Datation : deuxième moitié du v^e siècle (RK).

Références : R. Stillwell, 1941, n° 68, p. 157 et pl. 32.

Commentaire : ce chapiteau réunit les caractéristiques du type I/c (partie supérieure) et des types à acanthé épineuse (II et IV). R. Kautzsch rapproche ce type de chapiteau d'un spécimen trouvé dans le palais de Constantinople : voir E. Mamboury et Th. Wiegand, 1934, pl. CXVII, droite.



TYPE II

**CHAPITEAUX À
DEUX COURONNES
D'ACANTHE ÉPINEUSE**



TYPE II/A

CHAPITEAUX À HÉLICES DÉTACHÉES DU CALATHOS



N° 225 (IST F SOPH 4)

Istanbul (Turquie). Fouilles de l'atrium théodosien de Sainte-Sophie (Schneider). Conservé dans les jardins du musée de Sainte-Sophie, devant l'exonarthex. Inventaire n° 1a. Assez bien conservé, à l'exception des tiges des hélices et de leurs enroulements qui sont brisés, et de l'un des angles de l'abaque.

Photo : 1987-5/1 à 4 (AP)

H. : 105 cm ; lit de pose : 97 cm ; lit d'attente : 126 cm.

2 couronnes d'acanthé épineuse avec masques à œillets ronds soulignés esquissant des « corps triangulaires » sur la digitation supérieure des lobes médians. Calices d'où jaillissent les hélices (internes et externes). Abaque à 2 registres. Profil en tronc de pyramide.

Analogue : chapiteau gigantesque de Topkapı Sarayı.

Couronne inférieure : 8 f. à 7 l. et ([2+3+3]2+5) p. Masques à œillets ronds soulignés. Profondes nervures. Lobe sommital, très

étalé et très détaché, portant, sur le revers, des globules de part et d'autre d'un profond canal qui se termine par la pointe centrale. Points de contact : 2(dessiné)/4/2/4(ouvert). Lobes sommitaux : 0.4.

Couronne supérieure : 8 f. à 5 l. et ([2+3]2+7) p. Feuilles proches de celles de la couronne inférieure avec amplification de l'étalement du lobe sommital. Points de contact : 2(dessiné)/4/2(ouvert). Lobes sommitaux : 0.4.

Feuilles engainantes : 2 l. à (4+4) p. jaillissant d'un caulicole atrophié. Chaque lobe est formé de 2 demi-feuilles séparées par un œillet ovale. Demi-feuilles centrales se touchant par deux de leurs pointes, tandis que les autres digitations se tournent vers l'extérieur ; les demi-feuilles extérieures s'allongent sous la tige des hélices et soutiennent leur enroulement en spirale.

Hélices : tige fine en ruban plat jaillissant des calices, formant des hélices internes (terminées par un enroulement portant une feuille à 3 pointes), et des hélices externes (sans doute terminées par un enroulement en crochet totalement détaché de la corbeille). Calathos bombé entre les hélices.

Abaque : 2 registres fins sans décor : un bandeau étroit est surmonté par une gorge. Boutons médians décorés d'un motif végétal différent sur chaque face : demi-palmette, feuille de vigne, ...

Datation : avant 415.

Références : A. M. Schneider, 1941, p. 10 et pl. 14, 2 ; Th. Mathews, 1976, fig. 31-7, p. 273 ; W. Betsch, 1980, p. 193 ; T. Zollt, 1994, n° 372, p. 138 et pl. 39, interprète les caulicoles comme des feuilles engainantes du type de celles des chapiteaux de Yerebatan Sarnıcı.

Commentaire : le revers des lobes sommitaux est grossièrement sculpté (traces d'outil) et le bord en est fortement ondulé.



N° 226 (ITA R VEN 88)

Venise (Italie). Remployé dans la basilique Saint-Marc, à l'extrémité nord de la façade ouest. Toutes les hélices sont cassées, un angle du chapiteau a disparu.

Photo : IV.81.II. (JPS)

H. : 46 cm ; lit de pose : inconnu ; lit d'attente : 60 cm.

2 rangées d'acanthé épineuse avec lobes égaux et pointes sans contact avec leurs voisines, traitées en sculpture « à jours ». Lobes sommitaux très étalés. Caulicoles avec feuilles engainantes en saillie très en avant du chapiteau. Les hélices (détruites) devaient former des volutes, détachées du calathos et terminées en crochet. Abaque à 2 registres lisses. Base légèrement bulbeuse et profil en tronc de pyramide.

Identique : n° 227 (ITA R VEN 43). **Analogues** : n°s 228 (ITA R VEN 27), 229, 230 (TUN R KAIR 58, 105).

Tore : petit disque à profil plat en retrait sous la première couronne.

Couronne inférieure : 8 f. à 5 l. et ([3+3]2+7) p. Feuilles à œillets ovales à peine fermés comportant des lobes latéraux courts, à la surface striée par de profondes nervures. Digitations supérieures des lobes latéraux « en virgule ». Lobes sommitaux très étalés en corolle avec revers godronné et pointe centrale en fleuron. Attache avec le calathos presque horizontale. Pas de point de contact. Lobes sommitaux : 3.4.

Couronne supérieure : 8 f. à 5 l. et ([3+2?]2+3) p. Feuilles traitées de la même manière que celles de la couronne inférieure Lobes inférieurs à 3 nervures serrées et obliques qui remplissent le vide laissé sur le calathos. Lobes sommitaux érodés et cassés à la jonction avec les lobes latéraux. Points de contact : 2. Lobes sommitaux : 3?4?



Feuilles engainantes : 3 l. à (3+3+3) p. complètement détachés de la corbeille, à l'image des collerettes des chapiteaux composites. Espaces entre les lobes en forme d'œillettes ovales sculptés « à jours ».

Hélices : tige continue accolée à la base de l'abaque. Enroulements des volutes détachées de la corbeille détruits.

Abaque : 2 registres lisses séparés au tiers inférieur par un listel gravé. Boutons d'abaque portant un décor végétal exécuté au trépan. Côtés de l'abaque au profil très creusé.

Datation : v^e - vi^e siècles (UP).

Références : F. W. Deichmann, 1981, 306, p. 77 et pl. 18.

Commentaire : important travail fait au trépan comme sur les parallèles mentionnés. Noter l'originalité du contour très fortement ondulé du lobe sommital qui porte 7 digitations.

N° 227 (ITA R VEN 43)

Venise (Italie). Remployé dans la basilique Saint-Marc, sur la façade nord. Lobes sommitaux de la couronne inférieure cassés, ainsi que toutes les hélices. La base très bulbeuse, a probablement été reprise ultérieurement.

Photo : II.28.V (JPS)

H. : 51 cm ; **lit de pose** : inconnu ; **lit d'attente** : 62 cm.

2 rangées de feuilles d'acanthé épineuse avec lobes égaux et œillettes ovales. Feuilles indépendantes les unes des autres et ne formant pas de masques. Feuilles engainantes en éventail qui se dressent très haut, jusque sous l'abaque. Hélices à tiges horizontales qui devaient se terminer en crochets formant des volutes détachées du calathos (aujourd'hui disparues). Abaque à 2 registres. Base bulbeuse avec petit tore en retrait. Profil légèrement cintré.

Identiques : n^{os} 226, 228 (ITA R VEN 27, 88). **Analogues** : n^{os} 229, 230 (TUN R KAIR 58, 105), 231 (ITA R VEN 17).

Tore : petit disque avec profil rectiligne très en retrait sous la première couronne.

Couronne inférieure : 8 f. à 7 l. et ([3+3+3]2+3?) p. présentant des œillettes ovales à peine fermés. Côte centrale étroite et d'égale épaisseur sur toute sa hauteur. Profondes nervures disposées en éventail sur les lobes latéraux. Lobes sommitaux (de taille réduite) cassés. Attache ondulée avec le calathos. Pas de point de contact à cause de la position des feuilles, séparées les unes des autres. Lobes sommitaux : ?3?

Couronne supérieure : 8 f. à 3 l. et ([2+3]2+5?) p. Espace entre les 2 couronnes occupé par le prolongement de la côte centrale des feuilles et les nervures des lobes inférieurs. Même traitement des œillettes qu'à la couronne inférieure. Lobes médians très étalés, ainsi que les lobes sommitaux à pointe recourbée et décollée du chapiteau. Pas de point de contact. Lobes sommitaux : ?3?

Feuilles engainantes : 3 l. à (3+3+3) p., très fortement nervurés, jaillissent de caulicoles en forme de bague, très étroite, prenant naissance de part et d'autre de la feuille centrale de la deuxième couronne. Les feuilles engainantes sont très saillantes.

Hélices : remplacées par un listel parallèle à la base de l'abaque. Les angles du chapiteau portent des traces de réfection. Volutes certainement détachées du calathos. Sous le bouton d'abaque : calathos en tronc de cône renversé.

Abaque : 2 registres lisses et concaves séparés par un listel incisé. Bouton d'abaque massif et décoré.

Datation : v^e - vi^e siècles (UP).

Références : F. Ongania, 1881, t. I, pl. 31 et fig. 45. F. W. Deichmann, 1981, n° 283, p. 72 et pl. 16.

N° 228 (ITA R VEN 27)

Venise (Italie). Remployé sur la façade nord de la basilique Saint-Marc. Endommagé sur ses parties saillantes : lobes sommitaux, enroulement des hélices. La base de la couronne inférieure est très érodée.

H. : 49 cm ; **lit de pose** : inconnu ; **lit d'attente** : 63 cm.

2 couronnes de feuilles d'acanthé épineuse aux lobes égaux et œillettes ovales ne formant pas de masques. Feuilles engainantes à 3 lobes. Les hélices, aux tiges détachées du calathos, sont aujourd'hui cassées. Abaque à 2 registres. Base bulbeuse au-dessus d'un tore en retrait. Profil cintré.

Identique : n° 226 (ITA R VEN 88). **Analogues** : n^{os} 229, 230 (TUN R KAIR 58, 105), 231 (ITA R VEN 17).

Tore : petit disque au profil rectiligne en net retrait sous la couronne inférieure.



Couronne inférieure : 8 f. à 7 l. et $([3+3+3]2+3?)$ p. Lobes courts et nettement séparés les uns des autres et d'une feuille à l'autre. Digitations supérieures « en virgule » dont les œillets, très creusés et de forme ovale, ne construisent pas de masque. Lobes sommitaux de taille réduite (cassés), à attache légèrement ondulée avec le calathos. Pas de point de contact. Lobes sommitaux : ?.3?

Couronne supérieure : 8 f. à 5 l. et $([3+2]2+3?)$ p. identiques aux précédentes, avec des côtes centrales étroites et prolongées jusqu'aux lobes sommitaux de la couronne inférieure. Pas de point de contact. Lobes sommitaux : ?.3?

Feuilles engainantes : 3 l. à $(3+3+3)$ p. se présentant comme des fleurons à 3 pointes dressées, séparés par un profond œillet ovale. Lobe central plus petit que les autres. Caulicole fait d'une bague très étroite. Leur appui sur le calathos, en tronc de cône très prononcé, accentue leur forte inclinaison vers l'extérieur.

Hélices : tige à ruban plat tangent au lit inférieur de l'abaque, prenant naissance au contact du lobe externe des feuilles engainantes. Enroulement de la volute détaché du calathos et disparu. Lèvre du calathos nettement visible sous le bouton d'abaque.

Abaque : 2 registres lisses et concaves séparés par un listel incisé au tiers inférieur de la hauteur. Angles saillants et pointus.

Datation : v^e - vi^e siècles (UP).

Références : F. W. Deichmann, 1981, n° 278, p. 71 et pl. 16.

N° 229 (TUR R KAIR 58)

Kairouan (Tunisie). Remployé dans la salle de prière de la mosquée Sidi Oqba, sur la colonne n° 167. Les hélices ont disparu ; gros éclat sur un des angles de l'abaque. Nombreuses cassures sur les lobes sommitaux.

Photo : V-2/17 (JPS)

2 couronnes de feuilles d'acanthé épineuse à lobes égaux sans point de contact entre elles. Feuilles engainantes encore proches des calices. Hélices à tiges continues et enroulements détachés du calathos. Abaque à 3 registres. Tore à profil droit. Profil cintré.

Identiques : n°s 226 (ITA R VEN 88) pour le lobe sommital, 231 (ITA R VEN 17) en particulier pour l'abaque. **Analogues** : n°s 227, 228 (ITA R VEN 27, 43), 230 (TUN R KAIR 105).

Tore : petit coussinet à profil droit.

Couronne inférieure : 8 f. à 7 l. et $([3+3+3]2+5)$ p. Feuilles en saillie sur le calathos et indépendantes les unes des autres. Côte centrale étroite et plutôt régulière, encadrée par des lobes latéraux très symétriques. Œillets ovales à peine fermés. Lobe sommital avec revers arrondi, creusé d'un canal médian prolongé par une pointe recourbée en fleuron décoré. Pas de point de contact. Lobes sommitaux : 0.4.

Couronne supérieure : 8 f. à 5 l. et $([3+3]2+5?)$ p. Feuilles identiques aux précédentes et de même taille. Noter l'asymétrie dans l'emplacement des œillets séparant les lobes inférieurs et médians. Pas de point de contact. Lobes sommitaux : ?.?.

Feuilles engainantes : 3 l. à $(2+3+2)$ p. jaillissant d'un caulicole très schématisé. Feuilles aux lobes à trois digitations identiques aux feuilles d'acanthé.

Hélices : tige en ruban plat continu d'un angle à l'autre et accolé à l'abaque. Enroulement (aujourd'hui disparu) détaché de la corbeille. Entre les hélices : fine tige du bouton d'abaque qui remplace le calathos en tronc de cône renversé.

Abaque : 3 registres lisses formés par deux moulures encadrant un large bandeau creusé. Bouton à décor floral se prolongeant par une vrille qui tombe jusqu'à la pointe de la feuille de la deuxième couronne.

Références : N. Harrazi, 1982, catalogue n° 346, p. 158, définit ce spécimen et le suivant comme un chapiteau « à feuilles à pointes courtes et lobes égaux » ; p. 176, il compare les feuilles de ce chapiteau à celles d'un spécimen de Samos (*Archäologischer Anzeiger*, 1971, p. 221) et à celles du chapiteau colossal de Léon I^{er}, n° 347 (IST F SAR 2), qui compte, elles aussi, 6 lobes latéraux.



N° 230 (TUN R KAIR 105)

Kairouan (Tunisie). Remployé dans la salle de prière de la mosquée Sidi Oqba sur la colonne n° 80. Les parties saillantes ont souffert : lobes sommitaux, enroulements des hélices.

2 rangées de feuilles d'acanthé épineuse à lobes courts et de même taille, nettement séparées les unes des autres. Tore rectiligne. Hélices à tiges continues terminées par des volutes détachées du calathos (aujourd'hui cassées) et feuilles engainantes. Abaque à 3 registres. Profil cintré.

Identiques : n°s 229 (TUN R KAIR 58). **Analogues** : n°s 226, 227, 228, 231 (ITA R VEN 17, 27, 43, 88).

Tore : petit coussinet à profil droit.

Couronne inférieure : 8 f. à 7 l. et ([3+3+3]2+5?) p. Côte étroite s'évasant très légèrement vers le bas. Œillets ovales à peine fermés ne constituant pas l'amorce de masques. Lobe sommital peu volumineux à revers ramassé terminé par une pointe recourbée (et cassée). Pas de point de contact. Lobes sommitaux : 0?4?

Couronne supérieure : 8 f. à 5 l. et ([3+3]2+5?) p. Feuilles identiques aux précédentes sans point de contact entre elles. Noter les profondes nervures parallèles à la côte centrale du lobe inférieur. Lobes sommitaux : 0?4?

Feuilles engainantes : 3 l. à (2+3+2) p. jaillissant d'un caulicole en forme de bague placé au-dessus des lobes médians de la deuxième couronne.

Hélices : tige en ruban biseauté accolé à la base de l'abaque donnant certainement naissance à des volutes détachées du calathos. Sous le bouton d'abaque : calathos informe.

Abaque : 1 registre épais marqué par une base chanfreinée. Côtés faiblement concaves interrompus par des boutons médians décorés (sur la face visible: un ove).

Datation : deuxième moitié du v^e siècle (NH).

Références : N. Harrazi, 1982, p. 176, n° 345, le rapproche, ainsi que le précédent, de 2 spécimens de Venise (AP : il y en a 3), d'un fragment de Samos et du chapiteau de la colonne de Léon I^{er}, n° 347 (IST F SAR 2), à cause des feuilles à 6 lobes.



N° 231 (ITA R VEN 17)

Venise (Italie). Basilique Saint-Marc, à l'angle nord-ouest de la façade principale. Endommagé dans ses parties saillantes : lobes sommitaux et enroulements des hélices.

Photo : II.34.VI (JPS)

H. : 46 cm ; lit de pose : inconnu ; lit d'attente : 59 cm.

2 rangées d'acanthé épineuse avec lobes courts et égaux. Feuilles sculptées en saillie sur le calathos avec pointes recourbées et œillets ovales. Hélices à tiges continues et collées à la base de l'abaque dont les enroulements formant des volutes détachées du calathos ont disparu. Caulicoles avec feuilles engainantes en éventail. Abaque à 3 registres. Profil cintré.

Identiques : n°s 226, 227, 228 (ITA R VEN 27, 43, 88). **Analogues** : n°s 229, 230 (TUN R KAIR 58, 105). **Comparable** : n° 455 (ITA X MIL 1) pour les lobes inférieurs en fleuron à 3 pointes.

Couronne inférieure : 8 f. à 7 l. et ([3+3+3]2+3?) p. Œillets ovales sculptés selon la technique « à jours ». Côte centrale s'évasant largement vers la base sur laquelle viennent buter les nervures des digitations latérales. Lobes sommitaux cassés à leur jonction avec les lobes latéraux et non restituables. Attache ondulée avec le calathos. Points de contact : 2/4(informe)/2/4(informe). Lobes sommitaux : ??.

Couronne supérieure : 8 f. à 5 l. et ([3+3]2+?) p. Feuilles identiques à celles de la couronne inférieure. Lobes inférieurs présentant comme des palmettes à 3 pointes. Lobes sommitaux cassés à leur point de jonction avec le reste de la feuille. Points de contact : 3 ou 2. Lobes sommitaux : ??.

Feuilles engainantes : 3 l. à (3?+3?+3?) p. très érodés jaillissant de part et d'autre du lobe sommital de la feuille centrale. Caulicoles inexistantes. Larges œillets entre les 3 lobes.

Hélices : tiges accolées à la base de l'abaque prenant naissance à l'extrémité des feuilles engainantes. Enroulements (arrachés), certainement en crochet détaché du calathos. Il n'y a pas de volute d'angle. Sous le bouton d'abaque : calathos rendu par une surface bombée informe.

Abaque : 3 registres lisses formés par deux moulures situées de part et d'autre d'un assez large bandeau en retrait. Boutons d'abaque décorés d'un entrelac végétal.

Datation : v^e - vi^e siècles (UP).

Références : F. W. Deichmann, 1981, n° 305, p. 77 et pl. 18.



N° 232 (ITA R VEN 51)

Venise (Italie). Basilique Saint-Marc, à l'étage de la façade ouest. Bien conservé. Seuls les lobes sommitaux des deux couronnes ont souffert.

Photo : II.56.IV (JPS)

H. : 30 cm ; **lit de pose** : inconnu ; **lit d'attente** : 45 cm.

2 couronnes d'acanthé épineuse avec masques à œillets ronds sculptés suivant la technique « à jours ». Hélices détachées du calathos terminées par un enroulement en crochet s'insérant entre les feuilles de la deuxième couronne et l'abaque. Abaque à profil très échancré et à 2 registres lisses. Base plutôt bulbeuse avec petit coussinet en retrait.

Identiques : n°s 236, 237, 239, 240, 241 (ITA R VEN 110, 113, 117, 118, 121). **Analogues** : n°s 233, 234, 235, 236, 238, 242 (ITA R VEN 36, 89, 111 à 114). **Comparables** : n°s 243, 244, 245, 255. (ITA R VEN 89, 104, 105, 116)

Tore : profil lisse en retrait par rapport à la base de la première couronne.

Couronne inférieure : 8 f. à 5 l. et ([2+3]2+5) p. Masques à œillets ronds, petits et profondément creusés. Digitation supérieure du lobe inférieur « en virgule », côte centrale d'épaisseur régulière, lobe sommital, très détaché du calathos, au revers godronné et très ramassé avec une pointe en goutte. Points de contact : 4/2. Lobes sommitaux : 2.3.

Couronne supérieure : 8 f. à 3 l. et ([2]2+5) p. Côte centrale des feuilles insérée profondément entre les lobes sommitaux de la couronne inférieure. Partie supérieure de la feuille très détachée du calathos à partir des œillets encadrant le masque triangulaire. Lobes sommitaux présentant un revers légèrement godronné. Points de contact : 3. Lobes sommitaux : 2.3

Hélices : tige en ruban plat prenant naissance au-dessus des points de contact de la deuxième couronne et se terminant par un enroulement en crochet détaché du calathos. Il n'y a pas de volute d'angle. Entre les hélices : calathos en tronc de cône renversé avec bord biseauté en saillie, sous le bouton d'abaque.

Abaque : 2 registres lisses séparés par un listel incisé. Bouton d'abaque très protubérant sans décor. Noter le profil très échancré de cette partie du chapiteau (peut-être refaite?).

Datation : v^e - vi^e siècles (UP).

Références : F. Ongania, 1881, t. III, pl. 104, fig. 159. F. W. Deichmann, 1981, n° 497, p. 114 et pl. 36.

Commentaire : toute cette série appartient au même groupe, sans doute issu du même atelier. Sa caractéristique essentielle réside dans la « Lederblatt » terminée par un enroulement en crochet, des feuilles présentant des œillets parfaitement circulaires, des lobes médians en partie détachés du calathos de manière à amorcer la saillie des lobes sommitaux des deux couronnes.



N° 233 (ITA R VEN 114)

Venise (Italie). Basilique Saint-Marc, à l'étage de la façade ouest. Une des hélices est cassée ; certains lobes sommitaux sont endommagés.

Photo : IV.78.II (JPS)

H. : 30 cm ; **lit de pose** : inconnu ; **lit d'attente** : 44 cm.

2 rangées d'acanthé épineuse à œillets circulaires et masques à larges ouvertures. Tore en retrait à profil rectiligne. Hélices formant une « Lederblatt », terminées par un enroulement en crochet détaché du calathos ne formant pas de volute. Abaque épais à 2 registres lisses. Base bulbeuse et profil cintré.

Identiques : n°s 234, 235, 238, 242 (ITA R VEN 36, 111, 112, 115). **Analogues** : n°s 232, 236, 237, 239, 240, 241, 255 (ITA R VEN 51, 89, 110, 113, 117, 118, 121). **Comparables** : n°s 243, 244, 245. (ITA R VEN 104, 105, 116).

Tore : petit coussinet en retrait et profil rectiligne sous la première couronne.

Couronne inférieure : 8 f. à 5 l. et ([2+3]2+5) p. Côte formée par deux profonds canaux parallèles à peine évasés à la base. Digitations supérieures des lobes latéraux « en virgule ». Lobe sommital à revers fortement godronné, avec des globules, dont la partie centrale est prolongée par une pointe creusée en canal et détachée de la corbeille. Points de contact : 2(dessiné)/4/2. Lobes sommitaux : 0.2.

Couronne supérieure : 8 f. à 3 l. et ([2]2+5) p. Côte centrale très évasée et profondément insérée entre les feuilles inférieures. Lobe sommital réduit présentant les mêmes caractéristiques que les feuilles de la première couronne. Points de contact : 2(dessiné). Lobes sommitaux : 0.2.

Hélices : tige en ruban plat servant de bordure biseautée à la « Lederblatt » qui se termine par un enroulement en crochet complètement détaché du chapiteau et indépendant de sa voisine : il n'y a pas de volute d'angle. Calathos en très courte section de cône renversé à lèvres biseautées.

Abaque : 2 registres lisses séparés, au tiers supérieur, par un listel profilé. Côté de l'abaque fortement échancré et interrompu par un bouton médian portant un décor de stries divergentes. Angles saillants et arrondis.



Datation : v^e - vi^e siècles (UP).

Références : F. W. Deichmann, 1981, n° 495, p. 114 et pl. 35.

Commentaire : le style des feuilles rappelle les colonnettes de chancel conservées dans le jardin de Sainte-Sophie. À noter le traitement différent des feuilles d'angle, l'une d'entre elles présentant un lobe sommital à 7 pointes.

N° 234 (ITA R VEN 36)

Venise (Italie). Basilique Saint-Marc, à l'étage de la façade ouest. Bien conservé, à l'exception d'un lobe sommital et de l'enroulement de plusieurs hélices.

Photo : II.35.I (JPS)

H. : 30,5 cm ; **lit de pose** : non connu ; **lit d'attente** : 44 cm.

2 couronnes d'acanthé épineuse traitée partiellement en « à jours », avec masques à œillets ronds et lobe sommital creusé d'un canal médian. Hélices à tiges bien dégagées terminées en crochet détaché du calathos. Abaque refait (selon Peschlow), à profil très échancré, portant un bouton d'abaque décoré de stries. Base bulbeuse mise en valeur par un tore à profil plat et en retrait.

Identiques : n°s 233, 235, 236, 238, 242 (ITA R VEN 111 à 115).

Analogues : n° 232, 237, 239, 240, 241 (ITA R VEN 51, 110, 117, 118, 121). **Comparables** : n°s 243, 244, 245, 255 (ITA R VEN 89, 104, 105, 116) pour les minuscules œillets circulaires.

Tore : petit disque à profil plat et en retrait, sous la couronne inférieure.

Couronne inférieure : 8 f. à 5 l. et ([2+3]2+5) p. caractérisées par la surface bombée donnée aux digitations. Nervure centrale étroite, masques formés par des œillets petits et ronds et lobe sommital, très détaché du calathos, au revers godronné avec globules de part et d'autre d'un profond canal médian prolongé par une longue pointe. Points de contact : traités en « à jours » : 4/2. Lobes sommitaux : 0.4.

Couronne supérieure : 8 f. à 3 l. et ([3]2+5) p. Lobe médian très réduit, marqué simplement par la nervure médiane. Au milieu de la face, lobe sommital détaché de la corbeille, avec traitement en sculpture « à jours ». Lobe sommital des feuilles d'angle beaucoup plus élaboré avec, dans le prolongement du canal médian, une digitation centrale en fleuron à 3 pointes saillantes. Points de contact : 2 ou 3. Lobes sommitaux : 0.4.

Hélices : tige en ruban plat bien dégagé du calathos, qui prend naissance de part et d'autre du lobe sommital. Enroulement en crochet détaché du calathos et indépendant du voisin : l'espace habituellement occupé par la volute et son sillon médian est creux. Sous le bouton médian : calathos en tronc de cône renversé très saillante.

Abaque : 2 registres lisses séparés par un listel incisé, registre supérieur semblant en retrait par rapport au registre inférieur. Apparemment refait. Bouton d'abaque avec un tapis de zigzag.

Datation : v^e - vi^e siècles (UP).

Références : F. Ongania, 1881, t. II, pl. 96, fig. 134. F. W. Deichmann, 1981, n° 479, p. 110-111 et pl. 34.



N° 235 (ITA R VEN 112)

Venise (Italie). Basilique Saint-Marc, à l'étage de la façade ouest. Endommagé sur une des cornes de l'abaque ; presque tous les lobes sommitaux ont disparu.

Photo : IV.78.I (JPS)

H. : 30 cm ; **lit de pose** : non connu ; **lit d'attente** : 44 cm.

2 couronnes d'acanthé épineuse avec masques à œillets petits et ronds, sculptés « à jours ». Hélices avec volutes en crochet détachées du calathos. Abaque à 2 registres lisses et à profil très creusé. Petit coussinet en retrait au-dessus du lit de pose. Base plutôt bulbeuse.

Identiques : n°s 233, 234, 235, 236, 238, 242 (ITA R VEN 36, 111 à 115). **Analogues** : n°s 232, 237, 239, 240 (ITA R VEN 51, 117, 118, 121).

Comparables : n°s 243, 244, 255 (ITA R VEN 89, 104, 105).

Tore : profil plat légèrement en retrait sous la première couronne d'acanthé.

Couronne inférieure : 8 f. à 5 l. et ([2+3]2+5) p. Digitation du lobe inférieur « en virgule ». Profonde nervure centrale qui s'évase légèrement vers la base de la feuille. Masques à œillets ouverts formés par les pointes de digitations sculptées « à jours ». Lobe sommital détaché du calathos sur toute sa hauteur avec revers marqué par un profond sillon médian en « bec verseur » prolongé par une digitation centrale. Points de contact : 2(dessiné)/4?/2. Lobes sommitaux : 0.3.



Couronne supérieure : 8 f. à 3 l. et ([1]2+5) p. Profonde côte centrale prenant naissance au-dessus du masque de la couronne inférieure. Lobe sommital détaché du calathos avec digitation centrale creusée d'un profond sillon médian sur les feuilles d'angle. Points de contact : 3(dessiné). Lobes sommitaux : 0.1.

Hélices : tige en ruban plat formant une « Lederblatt » terminée par deux enroulements en crochet détachés du calathos et fixés aux digitations médianes du lobe sommital de la feuille d'angle. Entre elles : calathos en tronc de pyramide renversé.

Abaque : 2 registres lisses séparés par un listel finement incisé. Boutons médians très protubérants et décorés. Profil très échancré.

Datation : v^e - vi^e siècles (UP).

Références : F. W. Deichmann, 1981, n° 493, p. 113 et pl. 35.

N° 236 (ITA R VEN 113)

Venise (Italie). Basilique Saint-Marc, façade occidentale. Mutilé aux parties saillantes : lobes sommitaux et hélices dont les enroulements ont disparu.

Photo : II.50.III (JPS)

H. : 30 cm ; **lit de pose** : non connu ; **lit d'attente** : 44 cm.

2 couronnes d'acanthé épineuse avec masques à œillets circulaires profondément creusés au trépan. Hélices à tiges détachées du calathos formant une « Lederblatt » (cassées à leur extrémité). Abaque épais aux côtés profondément creusés. Petit coussinet en retrait sous le lit de pose. Base bulbeuse et profil cintré.

Identiques : n°s 232, 233, 235, 237 à 241 (ITA R VEN 51, 110, 112, 114, 115, 117, 118, 121). **Analogues** : n°s 234, 242, 245 (ITA R VEN 36, 111, 116), 249 (IST X SOPH 5), 255 (ITA R VEN 89). **Comparables** : n°s 243, 244 (ITA R VEN 104, 105).

Tore : petit coussinet en retrait à profil rectiligne sous la première couronne.

Couronne inférieure : 8 f. à 5 l. et ([2+3]2+5?) p. Masques à œillets petits et circulaires profondément creusés. Côte centrale rendue par deux larges canaux parallèles. Lobes sommitaux arrondis et espacés entre eux détruits. Attache ondulée avec le calathos. Base des feuilles très renflée. Points de contact : 2(dessiné)/4/2. Lobes sommitaux : 2.3.

Couronne supérieure : 8 f. à 3 l. et ([2]2+?) p. Œillets circulaires profondément creusés ; côte centrale formée de deux canaux prenant naissance au contact des feuilles de la couronne inférieure. Lobes sommitaux détruits au-dessus de la digitation inférieure. Points de contact : 2(dessiné). Lobes sommitaux : Détruit.

Hélices : tige en ruban plat formant le bord de la « Lederblatt » qui se terminait par un enroulement en crochet, totalement détaché de la corbeille (aujourd'hui disparu). Entre les hélices : calathos en tronc de cône renversé dont la lèvre est fortement biseautée.

Abaque : 2 registres lisses séparés, au tiers supérieur, par un listel creusé. Profil creusé interrompu par un bouton médian arrondi décoré de stries. Noter que le registre supérieur est en retrait.

Datation : v^e - vi^e siècles (UP).

Références : F. Ongania, 1881, t. III, pl. 98, fig. 138. F. W. Deichmann, 1981, n° 489, p. 112 et pl. 35.

Commentaire : le traitement des feuilles (nervures, lobes), la forme du calathos sous le bouton d'abaque et l'abaque, rappellent le n° 249 (IST X SOPH 5).

N° 237 (ITA R VEN 118)

Venise (Italie). Basilique Saint-Marc, à l'étage de la façade ouest. Endommagé aux angles de l'abaque qui ont entraîné dans leur destruction les enroulements des hélices voisines. Nombreux lobes sommitaux cassés.

Photo : IV. 78.III (JPS)

H. : 27 cm ; **lit de pose** : non connu ; **lit d'attente** : 35 cm (plus de).

2 couronnes d'acanthé épineuse avec gros œillets circulaires encadrant des masques largement ouverts. Hélices formant une « Lederblatt » aux enroulements, détachés de la corbeille, cassés avec les angles de l'abaque. Abaque à 2 registres lisses. Tore en retrait. Base bulbeuse. Profil cintré.

Identique : n° 255 (ITA R VEN 89). **Analogues** : n° 232 à 242 (ITA R VEN 36, 51, 110, 111, 112, 113, 114, 115, 117, 118, 121), 245 (ITA R VEN 116).

Comparables : n°s 243, 244 (ITA R VEN 104, 105) pour les proportions du chapiteau ; 259 (IST F SOPH 162), 286 (IST X MUS 47), 332 (IST X MUS 54) pour les « corps triangulaires » sur les feuilles.

Tore : petit coussinet en retrait à profil rectiligne sous la première couronne.



Couronne inférieure : 8 f. à 5 l. et ([2+3]2+5) p. Côte limitée par deux larges canaux s'évasant légèrement à la base de la feuille. Nervures des lobes latéraux parallèles. Seul le lobe inférieur a conservé son œillet circulaire ; il porte un « corps triangulaire » sur la digitation supérieure. Points de contact sculptés « à jours ». Lobe sommital, en partie détruit, à pointe collée à la feuille. Revers ramassé en corolle. Points de contact : 2(dessiné)/4/2. Lobes sommitaux : 2.1.

Couronne supérieure : 8 f. à 5 l. et ([1+1]2+?) p. Cette couronne présente des anomalies dans le rendu des feuilles qui attestent une réfection. Lobes inférieurs à digitation dressée et non nervurée, sans aucune relation avec la feuille, de même que les lobes médians. Lobes sommitaux rectifiés dans leur partie latérale. Points de contact : 3 (pointe en bas). Lobes sommitaux : 2.1.

Hélices : tige en ruban plat prenant naissance à la jonction des lobes médians des feuilles de la deuxième couronne. Elles forment une « Lederblatt ». Enroulement détaché du calathos, détruit avec les angles de l'abaque. Au milieu des faces : calathos en tronc de cône renversé, à lèvre fortement biseautée.

Abaque : 2 registres lisses, à surface semble-t-il concave, d'égale épaisseur et séparés par un listel en saillie. Côtés fortement creusés avec, au centre, un bouton d'abaque protubérant décoré de stries.

Datation : v^e - vi^e siècles (UP).

Références : F. W. Deichmann, 1981, n° 502, p. 115 et pl. 37.

N° 238 (ITA R VEN 115)

Venise (Italie). Basilique Saint-Marc, à l'étage de la façade ouest. Un des angles de l'abaque est cassé ainsi que les hélices voisines ; quelques lobes sommitaux ont disparu, d'autres sont usés.

Photo : IV.70 I (JPS)

H. : 30 cm ; **lit de pose** : non connu ; **lit d'attente** : 44 cm.

2 couronnes d'acanthé épineuse avec petits œillets circulaires et masques à larges ouvertures. Les hélices forment une « Lederblatt » et se terminent par un enroulement en crochet détaché de la corbeille. Abaque à profil profondément creusé portant un registre lisse. Tore à profil plat en retrait sous la couronne inférieure. Base bulbeuse et profil cintré.

Identiques : n°s 232, 233, 235 à 241 (ITA R VEN 51, 110, 112, 113, 114, 115, 117, 118, 121). **Analogues** : n°s 234, 242, 245, 255 (ITA R VEN 36, 89, 111, 116). **Comparables** : n°s 243, 244 (ITA R VEN 104, 105).

Tore : petit coussinet à profil rectiligne en retrait sous la première couronne.

Couronne inférieure : 8 f. à 5 l. et ([2+3]2+5) p. Feuilles épaisses avec très petits œillets circulaires encadrant des masques à larges ouvertures. Côte centrale marquée par 2 profonds canaux s'évasant légèrement vers la base de la couronne. Digitations supérieures des lobes inférieur et médian terminées « en virgule ». Lobe médian très étalé, lobe sommital à revers godronné creusé d'un profond canal médian encadré de « globules » et prolongé par une pointe centrale collée à la feuille. Points de contact : 2(dessiné)/4/2. Lobes sommitaux : 0.1.

Couronne supérieure : 8 f. à 3 l. et ([2]2+5?) p. Feuilles avec forte nervuration profondément insérée entre les feuilles de la couronne inférieure. Lobes sommitaux cassés ou trop érodés pour permettre une identification de la pointe centrale. Points de contact : 3(dessiné). Lobes sommitaux : ??.

Hélices : tige en ruban plat suivant la base de l'abaque. Tige terminée par une volute détachée du calathos avec un enroulement en crochet (conservé à un angle). Entre les tiges : calathos en tronc de cône renversé avec lèvre biseautée.

Abaque : 2 registres lisses séparés au tiers supérieur par un listel incisé. Profil fortement creusé avec un bouton médian décoré de stries.

Datation : v^e - vi^e siècles (UP).

Références : F. W. Deichmann, 1981, n° 496, p. 114 et pl. 36.

N° 239 (ITA R VEN 121)

Venise (Italie). Basilique Saint-Marc, à l'étage de la façade ouest. Tous les enroulements d'hélices et les lobes sommitaux sont endommagés.

Photo : IV.78.V (JPS)

H. : 32 cm ; **lit de pose** : non connu ; **lit d'attente** : 45 cm.

2 couronnes d'acanthé épineuse avec masques formés par de très petits œillets circulaires. Petit coussinet en retrait sous la première couronne. Hélices avec « Lederblatt » et volutes (cassées) à enroulement détaché du calathos et terminé en crochet. Abaque à 1 registre lisse. Profil cintré et base bulbeuse.



Identiques : n^{os} 232, 233, 235 à 238 et 240 (ITA R VEN 51, 112, 113, 114, 115, 117, 118). **Analogues** : n^{os} 234, 242, 245, 255 (ITA R VEN 36, 89, 111, 116). **Comparables** : n^{os} 243, 244 (ITA R VEN 104, 105).

Tore : petit coussinet en retrait sous la première couronne et à profil convexe.

Couronne inférieure : 8 f. à 5 l. et ([2+3]2+5) p. Nervure centrale représentée par deux canaux parallèles profondément creusés s'évasant légèrement à la base de la feuille. Digitation supérieure des lobes latéraux « en virgule ». Lobe médian très étalé. Masques à œillets circulaires contrastant par leur petite taille avec les masques à larges formes géométriques. Lobe sommital recourbé qui devait porter une pointe collée au chapiteau. Points de contact : 2(dessiné)/4/2. Lobes sommitaux : 2.1?

Couronne supérieure : 8 f. à 3 l. et ([1]2+5) p. Feuilles aux mêmes caractéristiques que celles de la première couronne. Nervures du lobe latéral très longues et parallèles à la côte centrale. Lobes sommitaux détruits. Points de contact : 2(dessiné : en fer de lance). Lobes sommitaux : ?1.

Hélices : tige en ruban plat constituant le bord biseauté de la « Lederblatt ». Volute d'angle détachée du calathos et terminée sans doute en crochet (détruite en même temps que le haut des feuilles d'angle). Calathos en large tronc de cône renversé à lèvre biseautée.

Abaque : 1 registre lisse à profil fortement creusé avec, dans la partie supérieure, un bouton d'abaque arrondi.

Datation : v^e - vi^e siècles (UP).

Références : F. W. Deichmann, 1981, n° 505, p. 115 et pl. 37.

Commentaire : une des feuilles d'angle, cassée, a été refaite de la même manière que sur le n° 250 (TUR R BUR 7) du türbe de Murat II à Bursa où il est réemployé comme base de colonne.

N° 240 (ITA R VEN 117)

Venise (Italie). Basilique Saint-Marc, à l'étage de la façade. Mal conservé : un angle de l'abaque et les hélices voisines sont cassés, une partie des feuilles de la couronne inférieure porte des traces de corrosion.

Photo : IV.70.III (JPS)

H. : 33 cm ; **lit de pose** : non connu ; **lit d'attente** : 40 cm.

2 couronnes d'acanthé épineuse à très petits œillets circulaires contrastant avec des masques très développés. Hélices formant une « Lederblatt » avec volutes détachées du calathos et terminées par un enroulement en crochet. Abaque à 1 registre lisse au profil très creusé. Tore en retrait mettant en valeur la base bulbeuse. Profil cintré.

Identiques : n^{os} 232, 233, 235 à 241 (ITA R VEN 51, 110, 112, 113, 114, 115, 117, 118, 121). **Analogues** : n^{os} 234, 242, 245, 255 (ITA R VEN 36, 89, 111, 116). **Comparables** : n^{os} 243, 244 (ITA R VEN 104, 105).

Tore : petit coussinet à profil rectiligne placé en retrait sous la couronne inférieure.

Couronne inférieure : 8 f. à 5 l. et ([2+3]2+5?) p. Côte centrale marquée par deux profonds canaux s'évasant légèrement vers la base de la feuille. Digitations supérieures des lobes latéraux « en virgule » ; lobe médian très étalé et fortement nervuré ; lobe sommital, peu développé, à revers arrondi mais érodé qui laisse deviner une pointe collée au calathos. Points de contact : 2(dessiné)/4/2. Lobes sommitaux : 2.1?

Couronne supérieure : 8 f. à 3 l. et ([2]2+5) p. Feuilles rendues de manière très plate avec côte centrale largement évasée vers la base. Nervures des lobes médians, très longues, parallèles à la côte centrale. Lobes sommitaux très usés avec traces de pointe centrale collée à la feuille. Points de contact : 2(dessiné). Lobes sommitaux : 2.1?

Hélices : tige en ruban plat constituant le bord biseauté des « Lederblatt ». Volutes détachées du calathos (disparues) devant se terminer en crochet comme sur les autres spécimens de cette série. Entre les tiges, et au-dessus de la feuille centrale : calathos en tronc de cône renversé avec lèvre biseautée faisant saillie en avant du bouton d'abaque.

Abaque : 1 registre lisse aux angles cassés. Profil fortement creusé avec bouton d'abaque à décor en accolade sur sa moitié inférieure.

Datation : v^e - vi^e siècles (UP).

Références : F. W. Deichmann, 1981, n° 501, p. 114 et pl. 37.



N° 241 (ITA R VEN 110)

Venise (Italie). Basilique Saint-Marc, à l'étage de la façade ouest. Assez bien conservé hormis quelques lobes sommitaux disparus et enroulements des hélices mutilés.

Photo : IV.77.V (JPS)

H. : 30 cm ; **lit de pose** : non connu ; **lit d'attente** : 44 cm.

2 rangées d'acanthé épineuse avec masques à œillets parfaitement circulaires mais trop petits par rapport aux masques eux-mêmes. Hélices à enroulement terminé en crochet détaché du calathos formant une « Lederblatt ». Abaque à 2 registres au profil très creusé. Petit coussinet en retrait à profil rectiligne sous la couronne inférieure. Profil cintré et base bulbeuse.

Identiques : n°s 232, 236, 237, 238, 240, 242 (ITA R VEN 51, 111, 113, 115, 117, 118). **Analogues** : n°s 234, 245, 255 (ITA R VEN 36, 89, 116). **Comparables** : n°s 243, 244 (ITA R VEN 104, 105).

Tore : petit coussinet en retrait à profil rectiligne.

Couronne inférieure : 8 f. à 5 l. et $([2+3]2+5)$ p. Feuilles d'acanthé épineuse caractérisées par des masques à larges et profondes ouvertures qui contrastent avec les œillets circulaires, petits et profonds. Nervure centrale bien marquée s'évasant à la base. Digitations du lobe inférieur « en virgule ». Lobe médian très développé. Lobe sommital bien recourbé avec pointe collée à la feuille et revers certainement godronné. Points de contact : 2(dessiné)/4/2. Lobes sommitaux : 2.1.

Couronne supérieure : 8 f. à 3 l. et $([2]2+5)$ p. Feuilles présentant les mêmes caractéristiques que la couronne inférieure avec, aux angles, un lobe sommital étiré en hauteur, car les digitations latérales servent de point d'appui aux enroulements en crochet des hélices. Nervure profondément insérée entre les feuilles de la première couronne. Points de contact : 2(dessiné). Lobes sommitaux : 2.1.

Hélices : tige en ruban plat formant la bordure biseautée de la « Lederblatt » et terminée en crochet détaché de la corbeille. Entre ces tiges et au-dessus de la feuille centrale, calathos de faible hauteur en tronc de cône renversé.

Abaque : 2 registres lisses séparés, au tiers supérieur, par un listel incisé. Profil profondément creusé interrompu par un bouton d'abaque arrondi décoré de stries. Second registre en léger retrait.

Datation : v^e - vi^e siècles (UP).

Références : F. W. Deichmann, 1981, n° 491, p. 113 et pl. 35.

Commentaire : noter l'agencement des hélices et du calathos en tronc de cône qui est identique sur le n° 242 (ITA R VEN 111).



N° 242 (ITA R VEN 111)

Venise (Italie). Basilique Saint-Marc, à l'étage de la façade ouest. Assez bien conservé à l'exception d'un bouton d'abaque, de quelques lobes sommitaux et d'enroulements d'hélices.

Photo : IV.77.VI (JPS)

H. : 30 cm ; **lit de pose** : non connu ; **lit d'attente** : 44 cm.

2 couronnes d'acanthé épineuse avec œillets circulaires et masques à larges ouvertures. Hélices formant une « Lederblatt » et terminées par des enroulements en crochet détaché du calathos. Abaque à 2 registres lisses et côtés creusés. Tore à profil rectiligne. Base bulbeuse et profil cintré.

Identiques : n°s 232, 233, 235 à 241 (ITA R VEN 51, 110, 112, 113, 114, 115, 117, 118, 121). **Analogues** : n°s 234, 245, 255 (ITA R VEN 36, 89, 116). **Comparables** : n°s 243, 244 (ITA R VEN 104, 105).

Tore : petit coussinet en retrait à profil rectiligne sous la première couronne.

Couronne inférieure : 8 f. à 5 l. et $([2+3]2+5)$ p. Feuilles à œillets circulaires profondément creusés au trépan. Côte centrale marquée par deux profonds canaux parallèles. Digitations supérieures des lobes latéraux se fermant « en virgule ». Lobes sommitaux à revers godronné, peut-être à globules (?), avec pointe collée à la feuille. Points de contact : 2(dessiné)/4/2. Lobes sommitaux : 0.1.

Couronne supérieure : 8 f. à 3 l. et $([2]2+5)$ p. Feuilles aux caractéristiques identiques aux précédentes si ce n'est que les œillets ne sont pas complètement fermés. Côtes profondément insérées entre les feuilles inférieures. Lobes sommitaux des feuilles d'angle présentant une dépression centrale en « bec verseur ». Points de contact : 2(dessiné). Lobes sommitaux : 2.1. et 0.1 (respectivement sur les faces et aux angles).



Hélices : tiges à ruban plat collées sur pratiquement toute sa longueur à la base de l'abaque formant « Lederblatt ». Enroulement en crochet détaché du calathos ne formant pas de volute d'angle. Calathos en tronc de cône placé entre les tiges et sous le bouton d'abaque très réduit.

Abaque : 2 registres lisses séparés, au tiers supérieur, par un listel incisé. Côtés fortement creusés et marqués par des boutons d'abaque très protubérants décorés de stries.

Datation : v^e - vi^e siècles (UP).

Références : F. W. Deichmann, 1981, n°92, p. 113 et pl. 35.

Commentaire : le tracé original des hélices, pour cette série, provient peut-être d'une réfection.

N° 243 (ITA R VEN 105)

Venise (Italie). Basilique Saint-Marc, à l'étage de l'angle nord-ouest du monument. Assez endommagé dans les parties saillantes : angles de l'abaque et lobes sommitaux qui ont disparu.

Photo : IV.73.IV (JPS)

H. : 25 cm ; lit de pose : non connu ; lit d'attente : 35 cm.

2 couronnes d'acanthé épineuse à petits œillets circulaires marqués par le trépan encadrant des masques aux formes inhabituelles. Hélices formant une « Lederblatt » et terminées par une volute détachée du calathos. Abaque à 2 registres. Tore indiscernable. Profil en tronc de pyramide.

Analogues : n°s 244, 235 (ITA R VEN 104, 112) même rendu des feuilles d'angle. **Comparables** : n°s 232 à 238, 240 à 242 et 255 (ITA R VEN 36, 51, 89, 110, 111, 113, 114, 115, 117, 118).

Tore : indiscernable car les diamètres de la colonne et du chapiteau ne permettent pas de déterminer sa présence.

Couronne inférieure : 8 f. à 3 l. et ([3]2+5) p. Lobe inférieur remplacé par un bandeau lisse horizontal servant de base au masque inférieur en forme de pentagone (le seul prévu pour cette couronne). Lobes latéraux semblables à des palmettes à 3 pointes posées horizontalement. Lobe sommital, très abîmé, à pointe collée à la feuille. Points de contact : 5. Lobes sommitaux : 2.1?

Couronne supérieure : 8 f. à 3 l. et ([1]2+5?) p. Ensemble très maladroitement rendu. Noter la différence de hauteur des lobes latéraux suivant qu'il s'agit des feuilles des angles ou des faces. Lobes sommitaux des angles à dépression centrale. Points de contact : 5. Lobes sommitaux : 0.2.

Hélices : tiges à ruban plat terminées par un enroulement en crochet formant « Lederblatt ». Détachées du chapiteau, elles ne forment pas de volute d'angle. Entre les hélices : calathos en tronc de cône renversé à lèvre biseautée.

Abaque : 2 registres lisses et de même hauteur séparés par un listel fortement incisé.

Datation : v^e - vi^e siècles (UP).

Références : F. W. Deichmann, 1981, n°430, p. 101 et pl. 28.

Commentaire : par sa taille et ses caractéristiques, ce chapiteau pose des problèmes d'attribution, comme le suivant : il s'agit probablement d'un chapiteau de mobilier plutôt que d'un chapiteau architectonique.



N° 244 (ITA R VEN 104)

Venise (Italie). Basilique Saint-Marc, à l'angle des façades nord et ouest, et à l'étage. Endommagé dans ses parties saillantes : angles de l'abaque et hélices, lobes sommitaux.

Photo : III.73.III (JPS)

H. : 24 cm ; lit de pose : non connu ; lit d'attente : 37 cm.

2 rangées d'acanthé épineuse avec œillets circulaires très petits. Hélices formant une « Lederblatt » et terminées par une volute détachée de la corbeille. Abaque à 2 registres lisses. Tore non discernable. Profil plutôt cylindrique.

Identique : n° 243. **Comparables** : n°s 232 à 238, 240 à 242 et 255 (ITA R VEN 36, 51, 89, 110, 111, 113, 114, 115, 117, 118).

Tore : non discernable car le diamètre inférieur du chapiteau est beaucoup plus petit que celui de la colonne.

Couronne inférieure : 8 f. à 5 l. et ([1+3]2+5?) p. Œillets circulaires encadrant des masques bien indiqués. Côte des feuilles régulière et plutôt grasse. Lobe sommital recourbé (très endommagé) à pointe collée à la feuille. Points de contact : 3 (dessiné)/4/2. Lobes sommitaux : 2.1?



Couronne supérieure : 8 f. à 3.l. et ([1]2+5?) p. Ne subsistent que la côte centrale très marquée et l'amorce du lobe sommital, à hauteur de l'œillet circulaire de la couronne. Points de contact : 3?(dessiné). Lobes sommitaux : détruits.

Hélices : tige en ruban plat formant une « Lederblatt » dont l'enroulement, détruit, était détaché de la corbeille et devait se terminer en crochet sans former de volute d'angle, comme sur les autres chapiteaux de la série. Entre les tiges : calathos en tronc de cône renversé de hauteur très réduite.

Abaque : 2 registres lisses d'égale hauteur séparés par un listel fortement incisé. Boutons médians à décor de stries ?

Datation : v^e - vi^e siècles (UP).

Références : F. W. Deichmann, 1981, n° 429, p. 101 et pl. 28.

N° 245 (ITA R VEN 116)

Venise (Italie). Basilique Saint-Marc, à l'étage de la façade ouest. Bien conservé à l'exception de quelques pointes sommitales et d'au moins un bouton d'abaque dont l'épiderme est piqué.

Photo : IV.70.II (JPS)

H. : 30 cm ; **lit de pose** : non connu ; **lit d'attente** : 44 cm.

2 couronnes d'acanthé épineuse, avec œillets minuscules rajoutés tardivement, encadrant des masques modifiés pour la plupart à la suite de retouches. Hélices formant une « Lederblatt » et terminées par des enroulements en crochet formant des volutes détachées du calathos. Tore non discernable mais suggéré par la base bulbeuse. Abaque à 2 registres. Profil cylindrique.

Comparables : n°s 232 à 244 (ITA R VEN 36, 51, 104, 105, 110, 111, 112, 113, 114, 115, 117, 118, 121).

Tore : non discernable.

Couronne inférieure : 8 f. à 5 l. et ([1+3]2+3) p. Feuilles dont les retouches tardives modifient la physionomie, en particulier les œillets ajoutés trop près de la côte centrale, sans doute à cause des cassures des digitations. Masques inférieurs déformés. Noter aussi la multiplication des nervures latérales qui strient la surface des feuilles. Points de contact : 4?/2. Lobes sommitaux : 2?3?

Couronne supérieure : 8 f. à 3 l. et ([1]2+5?) p. Feuilles complètement dénaturées par les retouches. Au moins 2 lobes sommitaux se présentent en forme de palmette. Masques remplacés par des ouvertures tandis que les œillets sont placés, comme sur la couronne inférieure, de manière inopinée. Pas de point de contact. Lobes sommitaux : 2?1?

Hélices : tige à ruban plat formant « Lederblatt », terminée par un enroulement en bille ou en crochet suivant les faces. Calathos en tronc de cône renversé dont n'est visible que la lèvre biseautée.

Abaque : 2 registres lisses séparés, au tiers supérieur, par un listel. Faces profondément creusées et interrompues par des boutons d'abaque très saillants.

Datation : v^e - vi^e siècles (UP) ; médiéval (AP).

Références : F. W. Deichmann, 1981, n° 498, p. 114 et pl. 36.

Commentaire : ce chapiteau pose problème. Les proportions, les éléments constitutifs, sont conformes au type de cette série, mais le rendu des feuilles, certains détails, évoquent une fabrication tardive (xiii^e siècle ?) plutôt qu'une réfection ; en particulier les variantes rencontrées dans le rendu des hélices. Le motif en palmettes évoque un chapiteau de l'église Saint-Jean-Baptiste-des-Chevaliers de Beyrouth.



N° 246 (TUN R KAIR 59)

Kairouan (Tunisie). Grande mosquée Sidi Oqba, sur la colonne n° 65, dans la partie nord-est de la salle de prière. Bien conservé à l'exception des hélices qui ont disparu et des lobes sommitaux.

Photo : V-2/18 (JPS)

2 couronnes d'acanthé épineuse à œillets circulaires et dont les points de contact ont été cassés. Hélices terminées par une volute détachée du calathos (aujourd'hui cassée). Abaque trapu à profil fortement creusé et angles carrés. Tore en retrait. Profil cintré.

Analogues : n°s 247 (UN R KAIR 103), 290 (TUR R ERZ 1), 292 (IST X MUS 33). **Comparables** : n°s 237, 240 (ITA R VEN 117, 118), 250 (TUR R BUR 7).

Tore : petit coussinet en retrait sous le lit de pose.

Couronne inférieure : 8 f. à 5 l. et ([2+3]2+5?) p. Côte centrale également épaisse sur toute la hauteur de la feuille. Entre les lobes : œillets circulaires



soulignés par la surnervuration des digitations qui les forment. Lobes à pointes peu découpées donnant à la feuille un aspect compact. Lobe sommital, très détaché dans sa partie centrale ; revers, ramassé et arrondi, sans doute avec des globules. Points de contact : 2(dessiné)/4/2. Lobes sommitaux : ?.3.

Couronne supérieure : 8 f. à 3 l. et ([2]2+?) p. Feuilles petites et trapues dont la côte centrale est très large et évasée à la base. Pointe du lobe sommital disparue. Points de contact : 2(dessiné). Lobes sommitaux : ?.?.

Hélices : tige en ruban en biseau, prenant naissance entre les feuilles de la deuxième couronne, et au tracé très oblique. Enroulement détaché du calathos (brisé). Pas de volute d'angle. Entre les tiges : calathos en tronc de cône renversé empiétant sur l'abaque, au centre de chaque face.

Abaque : 1 registre lisse très épais souligné, à hauteur du lit d'attente, par un fin listel. Très échancré sur les faces et angles trapus à pan coupé de manière grossière. Bouton médian portant un décor végétal.

Datation : v^e ou début du vi^e siècle (NH).

Références : N. Harrazi, 1982, n° 342, p. 176.

N° 247 (TUN R KAIR 103)

Kairouan (Tunisie). Grande mosquée Sidi Oqba, sur la colonne n° 222 (partie nord de la salle de prière). Bien conservé. Seuls les lobes sommitaux sont émoussés.

2 couronnes d'acanthé épineuse à œillets circulaires. Tore en retrait sous le lit de pose. Hélices en crochet détaché du calathos ne formant pas de volute. Abaque trapu aux faces échancrées et angles saillants dont l'un porte une marque de tâcheron « B ». Base bulbeuse. Profil cintré.

Analogues : n°s 246 (TUN R KAIR 59), 249 (IST X SOPH 5), 290 (TUR R ERZ 1). **Comparable** : n° 292 (IST X MUS 33) pour la forme des feuilles.

Tore : petit coussinet en retrait sous le lit de pose.

Couronne inférieure : 8 f. à 5 l. et ([2+3]2+5) p. Masques à œillets circulaires. Côte centrale large et galbée. Lobes latéraux à digitations supérieures « en virgule » formant des masques aux figures sculptées « à jours ». Lobe sommital détaché à revers en corolle et godronné, avec pointe détachée de la corbeille. L'attache avec le calathos est ondulée. Points de contact : 2(dessiné)/4/2. Lobes sommitaux : 2.3.

Couronne supérieure : 8 f. à 3 l. et ([2]2+5?) p. Feuilles petites et trapues (à un seul lobe latéral) avec une côte centrale très évasée à sa base et profondément creusée ; elle est soulignée par les nervures des lobes latéraux qui lui sont parallèles. Points de contact : 2(dessiné). Lobes sommitaux : 2.3.

Feuilles engainantes : 2 l. à (3+3) p., le lobe externe étant détaché de la corbeille de manière à fusionner avec l'enroulement en crochet des hélices, elles-mêmes détachées de la corbeille. Chaque digitation est profondément nervurée.

Hélices : tige en ruban plat prenant naissance de part et d'autre du lobe sommital. L'enroulement se termine en crochet détaché de la corbeille qui ne forme pas de volute d'angle. Entre les hélices : surface informe mais bombée faisant office de calathos.

Abaque : 1 registre lisse très trapu et très échancré sur chaque face. Les angles sont saillants ; l'un d'eux porte la marque « B ». Bouton médian en saillie mais sans décor.

Datation : v^e ou début du vi^e siècle (NH).

Références : N. Harrazi, 1982, n° 341, p. 176.

N° 248 (IST X MUS 17)

Istanbul (Turquie). Trouvé hors les murs, du côté de Topkapi. Musée archéologique, dans le jardin 3, au-dessus du Çukurbostan. Entré au musée en 1911. Inventaire n° 2460c. Assez bien conservé. Manquent les volutes et les lobes sommitaux.

Photo : 1987-2/2, 3 (AP)

H. : 54,5 cm ; lit de pose : 47,5 cm ; lit d'attente : 76 cm (restit.)

2 couronnes d'acanthé épineuse avec masques à œillets circulaires. Hélices à tige en ruban terminées en volutes détachées de la corbeille. Noter le contour très découpé de l'abaque et l'extrême saillie de la surface séparant les hélices. Profil cintré.

Analogues : n°s 273 (IST X MUS 18), 288 (IST X MUS 22).

Comparable : n° 264 (IST X MUS 134) pour la nervuration des feuilles.



Couronne inférieure : 8 f. à 5 l. et ([2+3]2+?) p. Côte centrale formée par la nervure principale du lobe médian qui fusionne, à la moitié de la feuille, avec la nervure du lobe sommital. Lobe inférieur avec digitation supérieure « en virgule » ; lobe médian avec digitations médianes et supérieures accolées. Nervures des digitations médianes et supérieures des 2 lobes parallèles et courbes. Lobe sommital avec revers étroit et attache au calathos ondulée. Points de contact : 2(non creusé) /4/2. Lobes sommitaux : ??.

Couronne supérieure : 8 f. à 5 l. et ([2+2]2+?) p. Lobe inférieur à double nervure en « S » très étirée de part et d'autre du point de contact en losange allongé. Masque constitué par une digitation inférieure « en virgule ». Côte centrale étroite et galbée. Points de contact : 2(non creusé)/4. Lobes sommitaux : ??.

Hélices : tige en ruban plat s'amenuisant vers l'extérieur. Volute (cassée) formée par l'enroulement des deux hélices complètement indépendantes du calathos et en saillie. Entre celles-ci : section de tronc de cône renversé avec bord supérieur biseauté, très saillant à la base de l'abaque.

Abaque : 2 registres lisses séparés par un listel médian interrompu par les boutons médians. Profil en biseau. Boutons d'abaque de contour arrondi, sans aucun décor.

Datation : VI^e siècle (GM) ; 430-460 (RK) ; V^e siècle (TZ).

Références : G. Mendel, n° 1215, p. 451 ; R. Kautzsch, p. 54 et cat. n° 169, p. 12 ; C. Barsanti, 1989, p. 118, n. 81, considère que ce chapiteau appartient au même groupe que les chapiteaux du musée : inventaire n° 2321 = n° 274 (IST X MUS 31) ; 2383 = n° 283 (IST X MUS 25) ; 2991 (non retrouvé) ; 3200 = n° 276 (IST X MUS 53) et 4434 (lire 4454) = n° 277 (IST X MUS 57) ; T. Zollt, 1994, n° 396, p. 147 et fig. 13, p. 148.

Commentaire : noter le système de la côte centrale. Ce chapiteau et 3 autres n° 264, 273, 288 (IST X MUS 18, 22, 134) proviennent, selon Mendel, du même bâtiment et témoignent du bon travail des artisans du VI^e siècle.

N° 249 (IST X SOPH 5)

Istanbul (Turquie). Jardins du musée de Sainte-Sophie. Sans n° d'inventaire. Endommagé sur la partie inférieure (gros éclat) et à hauteur des hélices et de l'abaque. Pointes sommitales et digitations détruites.

Photo : I.57.VI (JPS)

H. : 52 cm ; **lit de pose** : 47,5 cm ; **lit d'attente** : 76 cm.

2 couronnes d'acanthé épineuse profondément nervurée à œillets circulaires. Les digitations du lobe inférieur déterminent une sorte de masque double. Petit coussinet en retrait sous le lit de pose. Calices (?) d'où sortent les hélices externes. Abaque à 2 registres et contour très creusé en retrait par rapport à l'ensemble du chapiteau.

Analogue : n° 248 (IST X MUS 17). **Comparable** : n° 272 (IST X MUS 45).

Tore : petit coussinet à profil droit, légèrement en retrait sous la première couronne.

Couronne inférieure : 8 f. à 5 l. et ([3+3]2+?) p. Lobe sommital détaché de la corbeille, avec revers peu étalé à attache ondulée, si on en juge par les traces d'arrachement visibles sur le calathos. Côte centrale constituée par la jonction de la nervure du lobe sommital et des lobes médians. Digitations à pointes très aigües dont le nombre crée un motif évoquant les masques doubles de certains chapiteaux. Base des feuilles plutôt charnue. Points de contact (sculptés « à jours ») : 2/4/2. Lobes sommitaux : ??.

Couronne supérieure : 8 f. à 3 l. et ([3]2+5?) p. Couronne caractérisée par le parallélisme des nervures des lobes médians et sommitaux. Pointe centrale détachée de la corbeille (cassée). Points de contact, sculptés « à jours », disparus comme sur la couronne inférieure. Points de contact : 2. Lobes sommitaux : ??.

Feuilles engainantes : seul est conservé le pédoncule marqué par deux profondes nervures verticales. Lobes sans doute détachés de la corbeille (disparus).

Hélices : tige en ruban plat jaillissant de calices surnervurés. Volutes, détachées du calathos, totalement détruites ainsi que les angles du chapiteau. Entre les hélices, sous le bouton d'abaque : section de cône renversé en nette saillie et à bord très fortement biseauté.

Abaque : 2 registres lisses avec un fin listel incisé dans le quart supérieur de l'abaque. Bouton médian saillant portant vraisemblablement un décor de stries.

Datation : fin IV^e - début du V^e siècle (?)

Références : inédit.

Commentaire : à rapprocher d'un chapiteau de colonnette (inventaire n°66 du musée de Sainte-Sophie) pour la surnervuration des feuilles. Ce chapiteau présente de nombreux traits originaux : digitations sculptées « à jours », points de contact non conformes au dessin des masques traditionnels, cornets d'où jaillissent les hélices qui peuvent être identifiés soit comme des calices, soit comme des feuilles engainantes à très longues nervures. Il y a là des caractères qui préfigurent les traits des chapiteaux produits ensuite en série.



N° 250 (TUR R BUR 7)

Bursa (Turquie). Remployé comme base dans le türbe de Murad II. Le chapiteau porte les traces de son remploi comme base de colonne dans le türbe : les lobes sommitaux, et toute la partie supérieure du chapiteau ont été refaits (hélices, abaque).

Photo : I.46.IV (JPS)

H. : 55 cm ; **lit de pose** : 50 cm ; **lit d'attente** : 68 cm (restit.)

2 couronnes d'acanthé épineuse à œillets ronds (certains sont ouverts parce que cassés). Les lobes sommitaux de la deuxième couronne ont été retravaillés, ainsi que les feuilles engainantes, les hélices et l'abaque. Profil cintré et base légèrement bulbeuse.

Identique : n° 231 (ITA R VEN 17). **Analogue** : n° 227 (ITA R VEN 43) pour la partie avec les feuilles engainantes ; n° 246 (TUN R KAIR 59) pour le traitement des feuilles avec œillets petits et circulaires.

Couronne inférieure : 8 f. à 5 l. et ([2+3]2+?) p. Côte étroite et œillets circulaires dont certains sont ouverts à la suite de cassures. Lobes sommitaux (privés de la partie détachée du calathos) à extrémité lancéolée à 3 points. Grandes points de contact : 2(dessiné)/4/2. Lobes sommitaux : refaits.

Couronne supérieure : 8 f. à 5 l. et ([2]2+?) p., identiques aux précédentes, portent une très longue côte centrale qui s'évase à la base. Lobe sommital retravaillé de la même façon que sur la couronne inférieure. Points de contact : 2. Lobes sommitaux : refaits.

Feuilles engainantes : ne subsiste que la base des feuilles, en forme de faisceau marqué de profonds sillons.

Hélices : partie totalement retravaillée.

Abaque : entièrement refait, les côtés concaves sont grossièrement taillés et les angles fortement rabotés.

Références : inédit.



N° 251 (ITA R ROM 75)

Rome (Italie). Remployé dans le portique oriental de Saint-Laurent-hors-les-murs. Quelques éclats à la base de la couronne inférieure ; la majorité des lobes sommitaux est cassée.

Photo : II.73.II (JPS)

2 couronnes d'acanthé épineuse à œillets ovales. Hélices à tige oblique formant une « Lederblatt » et terminées en crochets détachés du calathos (pas de volute). Abaque à 3 registres aux côtés peu creusés et angles à pan coupé. Profil cylindrique.

Comparable : n° 299 (ISR X JERU 11) : couronnes de feuilles, abaque à 3 registres ; n° 303 (ITA R VEN 96) : épannelage global.

Couronne inférieure : 8 f. à 5 l. et ([2+3]2+5) p. aux pointes très acérées et œillets très ovales. Côte centrale étroite et profondément creusée. Lobe sommital étalé, avec des digitations latérales « en ailes » et un revers ondulé, ainsi que l'attache avec le calathos. Pointe centrale détachée de la corbeille. Points de contact : 2/4/2/4(ouvert). Lobes sommitaux : 2.3.

Couronne supérieure : 8 f. à 5 l. et ([2+3]2+5) p. identiques à celles de la couronne précédente. Points de contact : 4/2. Lobes sommitaux : 2.3.

Hélices : tige oblique en ruban biseauté prenant naissance de chaque côté du lobe sommital de la feuille centrale. Enroulement en crochet détaché de la corbeille ne formant pas de volute. Entre les tiges : calathos bombé de taille très réduite car il prolonge simplement le bouton d'abaque.

Abaque : 3 registres lisses séparés par de profonds listels. Côtés peu creusés et terminés par des angles à pan coupé en retrait par rapport aux enroulements des hélices. Boutons d'abaque portant un décor de stries.

Datation : 490 (RK).

Références : R. Kautzsch, pl. 51 b et p. 58 et 238, pense que les chapiteaux ne sont pas contemporains de l'église attribuée par O. Wulff à Pélagie II (avant 590), mais plus anciens de cent ans et fabriqués soit à Constantinople, soit à Rome par des artisans de la capitale.



N° 252 (IST R CIT 10-21)

Istanbul (Turquie). Remployé sur la colonne n° 21 de la citerne İpek Bodrum près du Çukurbostan de Karagümrük (citerne n° 10 de Forchheimer-Strzygowski).

Très bon état, sauf les lobes sommitaux qui ont souffert.

2 couronnes d'acanthé épineuse formant des œillets ovales, surmontées d'hélices en ruban formant une « Lederblatt » et terminées par un enroulement en crochet détaché du chapiteau. Entre les hélices, surface du calathos rendue par une forte section de cône. L'abaque à 2 registres présente des angles saillants de part et d'autre de côtés fortement échancrés. Profil cylindrique.

Analogue : n° 233 (ITA R VEN 114). **Comparables** : n° 266 (IST R CIT 10-11), hélices en crochet, n° 248 (IST X MUS 17), traitement des feuilles.

Couronne inférieure : 7 f. à 5 l. et $([2+3]2+5)$ p. formant des œillets ovales de part et d'autre d'une côte centrale. Lobes latéraux courts et acérés, avec les digitations supérieures des lobes inférieurs « en virgule ». Lobes sommitaux espacés à attache ondulée avec le calathos. Revers en corolle pourvu de digitations latérales « en ailes » et terminé par une pointe détachée de la corbeille. Points de contact : 2(dessiné)/4/2. Lobes sommitaux : 2.3.

Couronne supérieure : 8 f. à 5 l. et $([2+3]2+5)$ p. identiques aux précédentes. Points de contact : 2(dessiné)/4/2. Lobes sommitaux : 2.3.

Hélices : tige en ruban plat saillant dont la partie inférieure est fortement creusée et forme une large « Lederblatt » terminée par deux enroulements en crochet détachés de la corbeille et qui ne forment pas de volute. Entre les hélices : calathos rendu par un tronc de cône à lèvre biseautée fortement saillante.

Abaque : 2 registres lisses et épais séparés par un listel médian. Angles très proéminents au-dessus des hélices et côtés fortement échancrés portant en leur milieu un bouton très protubérant.

Datation : deuxième moitié du v^e siècle (RK).

Références : Kautzsch, n° 178, pl. 13 et p. 57. Il rapproche à juste titre ce chapiteau du n° 266 (IST R CIT 10-11), ainsi que des chapiteaux placés sur les colonnes 15, 19 et 23 de la même citerne (non vus). En revanche, la parenté avec le chapiteau remployé dans le passage du narthex vers la nef de la Kalenderhane n° 336 (IST R KAL 7) me semble erronée car ce chapiteau porte des feuilles formant des œillets ronds et les hélices se terminent en spirale.

Commentaire : ce chapiteau montre bien la longévité des hélices en crochet détaché de la corbeille puisqu'elles sont ici associées à des traits qui expriment une tendance à la simplification (couronne de 7 feuilles) et donc confirment l'origine constantinopolitaine des chapiteaux de Venise.



N° 253 (ITA R VEN 55)

Venise (Italie). Basilique Saint-Marc, à l'angle sud-ouest du monument. Presque tous les lobes sommitaux de la couronne inférieure sont cassés. Au moins deux hélices ont disparu. Traces de corrosion.

Photo : II.52.V (JPS)

H. : 37,5 cm ; **lit de pose** : non connu ; **lit d'attente** : 55,5 cm.

2 rangées d'acanthé épineuse avec masques à 4 pointes. Petit coussinet en retrait sous le lit de pose. Hélices en crochet avec tracé continu des tiges ne formant pas de volute. Abaque à 2 registres dont l'un est décoré. Profil en tronc de pyramide. Noter le rendu en aplat du décor caractérisé par sa rigidité et par l'effet d'ombre et de lumière.

Identiques : n°s 254, 256 (ITA R VEN 54, 99). **Comparables** : n°s 424 (ROU X TOM 2), 455 (ITA X MIL 1) pour les feuilles à lobes inférieurs en palmettes à 3 pointes et masques à pointes multiples.

Tore : petit coussinet à profil rectiligne en retrait sous la première couronne.

Couronne inférieure : 8 f. à 5 l. et $([3+4]2+?)$ p. Côte centrale plutôt étroite surnervurée. Lobes latéraux à surface très creusée. Masques à 4 pointes avec œillets ovales. Lobes sommitaux cassés à la racine, laissant voir une attache des revers avec le calathos horizontale. Points de contact : 2/4/2. Lobes sommitaux : 0.4?

Couronne supérieure : 8 f. à 5 l. et $([3+4]2+7)$ p. Feuilles présentant des variantes nettes avec la couronne inférieure. Nervuration des lobes inférieurs rappelant des palmettes à 3 pointes. Originalité des lobes sommitaux : remplacement du point de contact entre les digitations inférieures par un bandeau continu, d'une feuille à l'autre, complètement détaché du calathos, ce qui crée un deuxième masque dans la partie supérieure de la feuille. Points de contact : 2/4/2/4. Lobes sommitaux : 0?4.



Hélices : tige en ruban plat continu et horizontal accolé à la base de l'abaque sur toute sa longueur. Enroulement en crochet détaché du calathos qui ne crée pas de volute sous l'angle. Sous le bouton d'abaque : sorte de renflement doublant la hauteur du calathos.

Abaque : 2 registres séparés au tiers inférieur par un listel incisé. Registre supérieur avec écailles emboîtées à la surface striée. Bouton d'abaque à feuilles lisses disposées en éventail, pointe tournée vers le bas.

Datation : v^e et xiii^e siècles (UP).

Références : F. Ongania, 1881, t. III, pl. 107, fig. 153. F. W. Deichmann, 1981, n° 363, p. 90 et pl. 23.

Commentaire : U. Peschlow renvoie au chapiteau de la colonne marcienne à Istanbul, n° 333 (IST F MARC 126) et considère que les feuilles « *kleingezackten* » s'apparentent à des spécimens de la côte sud micrasiatique et syrienne. La taille du chapiteau, son état de délabrement imposent une attitude réservée. En revanche, il existe des chapiteaux composites à Saint-Marc de Venise (voir F. W. Deichmann, n° 359, 360, 375) et dans la mosquée Sidi Oqba de Kairouan (voir Harrazi, n° 347 à 350) ayant les mêmes feuilles. De plus, quelques chapiteaux corinthiens de la mosquée Sidi Oqba présentent le même mode de liaison entre les lobes sommitaux des feuilles des faces et des angles (voir Harrazi, n° 351 à 369).

N° 254 (ITA R VEN 54)

Venise (Italie). Basilique Saint-Marc, sur la façade ouest. Les lobes sommitaux et les hélices ont disparu. Traces de corrosion.

Photo : II.52.V (JPS)

H. : 40 cm ; lit de pose : non connu ; lit d'attente : 53 cm.

2 rangées d'acanthé épineuse avec masques à ouvertures multiples (4 pointes). Tore en retrait sous le lit de pose. Hélices au tracé continu plaqué à la base de l'abaque. Abaque à 2 registres dont l'un est décoré. Profil en tronc de pyramide renversé.

Identiques : n°s 253, 256 (ITA R VEN 55, 99). **Comparables** : n°s 424 (ROU X TOM 2), 455 (ITA X MIL 1) pour le type de feuilles avec masques à ouvertures multiples.

Tore : petit coussinet en retrait masqué par une épaisse couche de mortier.

Couronne inférieure : 8 f. à 5 l. et ([3+4]2+?) p. Côte large et régulière surnervurée. Lobes latéraux à la surface striée de profondes nervures. Masques à ouvertures multiples de part et d'autre d'œillets ovales. Lobes sommitaux cassés à la racine. Points de contact : 2/4/2/?. Lobes sommitaux : ??.

Couronne supérieure : 8 f. à 5 l. et ([4+3]2+?) p. Feuilles identiques à celles de la couronne inférieure. Points de contact : 2/2/4/?. Lobes sommitaux : ??.

Hélices : tige en ruban biseauté continu sur toute la largeur du chapiteau et accolé à la base de l'abaque. Enroulements détachés du calathos (disparus), certainement en crochet. Cette partie pourrait être le fruit d'une réfection tardive (voir la tête remplaçant le bouton de l'abaque).

Abaque : 2 registres lisses dont le supérieur porte un décor d'écailles emboîtées à la surface striée. Une tête remplace le traditionnel bouton médian, l'espace situé entre celui-ci et la feuille médiane formant le cou. Listel incisé au tiers inférieur entre les deux registres.

Datation : v^e siècle (UP) ; époque médiévale ?

Références : F. Ongania, 1881, t. III, pl. 107, fig. 152. F. W. Deichmann, 1981, n° 361, p. 90 et pl. 23.

Commentaire : voir les rapprochements avec des spécimens de Kairouan proposés pour le n° 253 (ITA R VEN 55).

N° 255 (ITA R VEN 89)

Venise (Italie). Basilique Saint-Marc, à l'étage de la façade ouest. Les lobes sommitaux sont cassés et certaines hélices ont disparu. Réfection des tiges sous le bouton d'abaque.

Photo : II.50 IV (JPS)

H. : 30 cm ; lit de pose : non connu ; lit d'attente : 44 cm.

2 couronnes d'acanthé épineuse avec masques arrondis. Hélices à tige collée à la base de l'abaque, terminées en crochet détaché du calathos ne formant pas volute. Abaque à 2 registres lisses. Base bulbeuse sur petit coussinet en retrait. Profil cylindrique.

Analogues : n°s 232 à 241 (ITA R VEN 36, 51, 110, 112, 113, 114, 115, 117, 118, 121). **Comparables** : n°s 253, 254, 256 (ITA R VEN 54, 55, 99) pour le rendu des hélices.

Tore : petit coussinet en retrait à profil rectiligne.



Couronne inférieure : 8 f. à 5 l. et ([2+3]2+5) p. Digitations inférieures « en virgule ». Lobe médian étalé. Côte centrale plutôt étroite et évasée vers la base. Lobe sommital à revers ramassé en corolle et godronné. Attache ondulée avec le calathos. Points de contact : 2(dessiné)/4/2. Lobes sommitaux : 2.1.

Couronne supérieure : 8 f. à 3 l. et ([2]2+5) p. Large côte centrale profondément insérée entre les lobes sommitaux de la couronne inférieure. Pointes (endommagées par le temps) retravaillées. Points de contact : 3? Lobes sommitaux : 2.1?

Hélices : tige en ruban plat et continu collé à la base de l'abaque. Enroulement en forme de crochet détaché du calathos. Pas de volute d'angle.

Abaque : 2 registres lisses séparés à mi-hauteur par un listel incisé. Côtés assez fortement creusés avec bouton médian arrondi dont le décor ne peut être distingué.

Datation : v^e - vi^e siècles (UP).

Références : F. Ongania, 1881, t. III, fig. 138, pl. 98 ; F. W. Deichmann, 1981, n° 490, p. 113.

Commentaire : ce chapiteau n'est pas illustré par Deichmann. La photo fournie par Ongania est de très mauvaise qualité.

N° 256 (ITA R VEN 99)

Venise (Italie). Basilique Saint-Marc, sur la façade ouest. Les hélices sont cassées ainsi que les angles de l'abaque. Les lobes sommitaux des deux couronnes ont disparu.

Photo : IV.71.VI (JPS)

H. : 40 cm ; **lit de pose** : non connu ; **lit d'attente** : 50 cm.

2 couronnes d'acanthé épineuse avec masques à œillets multiples (4 pointes). Tore en retrait sous le lit de pose. Hélices à tige continue accolée à la base de l'abaque. Celui-ci possède 2 registres dont le supérieur porte un décor d'écailles emboîtées. Profil en tronc de pyramide renversé.

Identiques : n^{os} 253, 254 (ITA R VEN 54, 55).

Tore : petit coussinet en retrait à profil rectiligne.

Couronne inférieure : 8 f. à 5 l. et ([3+3]2+?) p. Côte centrale très étroite et lobes semblant striés par des nervures qui sont parallèles. Lobes inférieurs dressés comme des palmettes à 3 pointes profondément nervurées qui déterminent des masques à œillets multiples. Lobes médians s'étalant vers le haut, en forme d'éventail. Lobes sommitaux (en partie détruits) très détachés du calathos et recourbés. Attache horizontale avec le calathos. Points de contact : 2/4/2/?. Lobes sommitaux : ??.

Couronne supérieure : 8 f. à 5 l. et ([3+4]2+?) p. Feuilles totalement identiques à celles de la couronne inférieure : nombre de lobes et de digitations, forme des masques. Les traces d'arrachement sur la partie supérieure permettent de proposer une liaison entre les feuilles semblable à celle du n° 253. Points de contact : 2/4/2/?. Lobes sommitaux : ??.

Hélices : tige en ruban plat complètement accolé à la base de l'abaque. L'enroulement a disparu (sans doute en crochet détaché du calathos). Calathos réduit à une surface bombée qui prolonge le bouton d'abaque en épousant parfaitement sa forme arrondie et saillante.

Abaque : 2 registres séparés au tiers inférieur de la hauteur par un listel incisé. Registre supérieur décoré d'écailles emboîtées et nervurées.

Datation : v^e siècle (UP).

Références : F. W. Deichmann, 1981, n° 366, p. 91 et pl. 24.

Commentaire : noter que Deichmann classe à tort ce chapiteau dans les groupes des chapiteaux à feuilles d'acanthé finement dentelée. Voir les rapprochements proposés pour le chapiteau précédent.

N° 257 (IST R CIT 12-1)

Istanbul (Turquie). Citerne du quartier de la mosquée de Fatih, dans la rue Otlukcuyokuşu, inaccessible de nos jours (citerne n° 12 de Forchheimer-Stryzowski). Bien conservé, à part les lobes sommitaux qui sont tous détruits.

H. : 70 cm ; **lit de pose** : 53 cm (restit.) ; **lit d'attente** : 95 cm (restit.)

2 couronnes d'acanthé épineuse acérée formant des œillets ovales mal fermés. Des feuilles engainantes à 3 lobes remplissent l'espace sous les hélices qui sont complètement collées à la base de l'abaque. Enroulement peu visible. Abaque à 1 registre. Profil en tronc de pyramide.

Comparables : n^{os} 225 (IST F SOPH 4) pour l'organisation de la partie haute du chapiteau ; 261 et 262 (IST F DOR 124, 125) pour les feuilles.



Couronne inférieure : 8 f. à 5 l. et $([2+3]2+3?)$ p. à côte centrale étroite et bombée. Lobes latéraux aux digitations courtes et acérées qui forment des œillets ovales mal fermés. Lobe sommital ramassé à attache ondulée avec le calathos et revers en corolle à pointe détachée. Points de contact : $2(\text{dessiné})/4/2$. Lobes sommitaux : ?.

Couronne supérieure : 8 f. à 5 l. et $([1+3]2+3?)$ p. identiques aux précédentes. Points de contact : $4/2$. Lobes sommitaux : ?.

Feuilles engainantes : 3 l. à $(2+3+3?)$ p. qui évoquent calice et hélices internes. Profonde nervure dessinant un « V » entre les digitations extrêmes des lobes internes.

Hélices : tige en ruban plat complètement accolé à la base de l'abaque et certainement terminé par un enroulement en crochet détaché de la corbeille.

Abaque : 1 registre massif dont le bouton médian et les angles ont disparu.

Datation : 412-13 (RK) ; 420-30 (WB).

Références : R. Kautzsch, n° 168, pl. 12 et p. 53, en fait le plus ancien exemplaire de son type 3. Il rapproche, à juste titre, ses feuilles de celles des chapiteaux de pilastre de la Porte Dorée qu'il date de la même époque ou un peu plus tard (420-450). Kautzsch signale qu'il n'a pas vu les chapiteaux de la citerne.

Commentaire : l'amputation des enroulements des hélices rend le classement de ce chapiteau délicat. En effet Kautzsch n'ayant pu voir ce chapiteau intact renvoie à Forchheimer-Strzygowski, p. 69, qui mentionnent 18 chapiteaux identiques à celui-ci (voir dessin n° 5, p. 68) dont les hélices se terminaient en crochet. L'arrachement de cette partie du chapiteau, peu visible sur la photo de Kautzsch, évoque cependant les enroulements en crochet détachés de la corbeille et associés à des feuilles engainantes des chapiteaux suivants (en particulier ceux de la Porte Dorée). Ceci a déterminé notre classement.

N° 258 (IST F SOPH 6)

Istanbul (Turquie). Fouilles de l'atrium de Sainte-Sophie. Conservé dans les jardins du musée de Sainte-Sophie. Inventaire n° 19. La partie supérieure du chapiteau a souffert, en particulier l'abaque. Quelques lobes sommitaux sont parfaitement conservés.

Photo : I.57.II (JPS)

H. : 96 cm ; lit de pose : 114 x 80 cm ; lit d'attente : 147 x 95 cm. Chapiteau de pilier avec 2 couronnes d'acanthé épineuse. Masques avec œillets ronds. Hélices réduites. Calices à deux lobes sur les trois faces avec oves et rais-de-coeur sur la face principale. Hélices à tige courte avec enroulement en crochet. Abaque à 2 registres en net retrait. Bouton médian de la face principale avec croix dans un médaillon ?

Identiques : n°s 259 (IST F SOPH 162), 260 (IST F SOPH 163).

Analogues : n°s 261, 262, (IST F DOR 124, 125), 297 (IST F SAR 1). **Comparable** : n° 286 (IST X MUS 47) pour le curieux surcreusement du lobe inférieur.

Couronne inférieure : 8 f. à 5 l. et $([2+3]2+7)$ p. présentant de part et d'autre d'une côte centrale, étroite et mal définie, des digitations fortement nervurées. Masques avec œillets circulaires. Lobe sommital très étalé et avec revers ondulé dont le bord est agrémenté de globules. Digitation centrale plongeante et à la surface creusée en canal (cassée). Points de contact : $2(\text{dessiné})/4/2/4/2(\text{incomplet})$. Lobes sommitaux : 0.4?

Couronne supérieure : 9 f. à 5 l. et $([2+3]2+5)$ p. présentant les mêmes caractéristiques que celles de la couronne inférieure. Sur la face principale, on notera que les lobes sommitaux se touchent, formant ainsi un point de contact supplémentaire (4). Points de contact : $2(\text{dessiné})/4/2/4(\text{ouvert})$. Lobes sommitaux : 0.4?

Hélices : tige en ruban plat épais et courbe jaillissant de calices à deux lobes dont l'implantation est très latéralisée. Enroulement terminé en crochet fermé avec œil très large et profond ; la volute est épaisse avec un sillon médian peu marqué (inachèvement ?). Une rangée d'oves (allongés et sculptés en creux) de rais-de-coeur entre les calices placés presque sous les volutes d'angle ; sur les faces latérales : uniquement des calices.

Abaque : 2 registres lisses, le registre supérieur consistant en un surcreusement de l'abaque. Bouton d'abaque en retrait par rapport à la partie inférieure du chapiteau.

Datation : avant 415.

Références : A. M. Schneider, 1947, pl. 15, 1 et 16, 1. et p. 11.

Commentaire : par ses lobes sommitaux, ce chapiteau rappelle le chapiteau gigantesque conservé à Topkapi. Les œillets des masques sont soulignés sur tout leur pourtour par une incision qui rappelle certains chapiteaux antiques de Corinthe. Restauration de la pratique antique des « ringed voids » ? Voir V. Déroche, 1987, sur ce détail.



N° 259 (IST F SOPH 162)

Istanbul (Turquie). Fouilles de l'atrium de Sainte-Sophie théodosienne. Jardins du musée de Sainte-Sophie. Inventaire n° 83. Assez bien conservé. Quelques lobes sommitaux ont souffert. Un angle a disparu.

Photo : V.4.2 (JPS)

H. : 99 cm ; **lit de pose** : 118 x 80 cm ; **lit d'attente** : 150 x 100(?) cm.

Chapiteau de pilier à 2 rangées d'acanthé épineuse avec masques à œillets ronds et soulignés. Hélices très latérales terminées par un enroulement en bille et séparées par une rangée de feuilles lisses et de dards, en guise de lobe interne des calices. Abaque à 3 registres avec bouton médian décoré.

Identiques : n°s 258, 260 (IST F SOPH 6, 163). **Analogues** : n°s 261, 262, (IST F DOR 124, 125), 297 (IST F SAR 1). **Comparable** : n° 286 (IST X MUS 47) pour les corps triangulaires.

Couronne inférieure : 8 f. à 5 l. et ([2+3]2+7) p. Masques à

œillets ronds et soulignés. Noter la présence sur une face latérale de « corps triangulaires » incisés sur la digitation supérieure des lobes médians et inférieurs. Lobes sommitaux au revers aplati, très étalé et ondulé, avec globules saillants et digitation centrale en forme de goutte nervurée prolongeant le canal médian. Côtes centrales constituées par la jonction des nervures des lobes médians et supérieurs. Points de contact entre les feuilles : 2(dessiné)/4/2/4/2(ouvert). Lobes sommitaux : 0.4.

Couronne supérieure : 9 f. à 5 l. et ([2+3]2+5) p. Feuilles identiques à celles de la couronne inférieure. Lobe sommital tassé sur lui-même, avec jonction des pointes latérales qui sont détachées de la corbeille. Sur les faces latérales, on remarque seulement le « raté » des points de contact, dû sans doute à la largeur excessive de l'espace à occuper. Points de contact : 2(dessiné)/4/2(ouvert). Lobes sommitaux : 0.4.

Hélices : tige en ruban plat, très courte et latéralisée, jaillissant de calices à deux lobes. Enroulement serré terminé en bille. Volutes d'angle non conservées. Entre les hélices de la face principale : calathos indiqué par un champ biseauté, placé au-dessus d'une rangée de 5 godrons creux qui alternent avec 4 dards placés entre des calices déformés et réduits. Sur les faces latérales ne prennent place que les calices.

Abaque : 3 registres formés par 2 bandeaux étroits encadrant une gorge très épaisse. Boutons médians au décor végétal élaboré (feuille de vigne sur une face) empiétant sur la zone des hélices.

Datation : avant 415.

Références : A. M. Schneider, 1941, pl. 15, 2 et 16, 2 et p. 11. F. W. Deichmann, 1982, p. 549 et fig. 7 et 8, p. 607. Pour la définition des corps triangulaires incisés sur la digitation supérieure du lobe médian de la première couronne d'acanthés, voir V. Déroche, 1987, p. 426 et fig. 2.

Commentaire : les « corps triangulaires » et « ringed voids » des digitations supérieures des lobes médians et inférieurs de la couronne inférieure sont similaires à ceux que possèdent des spécimens datés du v^e siècle conservés en Grèce : voir V. Déroche, *BCH*, 111, 1987, fig. 28, p. 441, chapiteau provenant de la basilique de Delphes (Delphes D 185) ; fig. 17, p. 436, chapiteau de la collection de l'Héphaïsteion (Musée byzantin d'Athènes, n° 356). Ce chapiteau n° 259 (IST X SOPH 162) est l'un des seuls chapiteaux constantinopolitains repérés jusqu'à ce jour, avec ce détail qui illustre plus largement la tendance antiquisante des sculpteurs proto-byzantins.



N° 260 (IST F SOPH 163)

Istanbul (Turquie). Fouilles de l'atrium de Sainte-Sophie théodosienne. Jardins du musée de Sainte-Sophie, devant l'exonarthex. Sans n° d'inventaire. Très endommagé et sans doute scié en deux, la largeur du chapiteau d'origine étant devenue sa longueur. La partie supérieure du chapiteau a disparu (hélices, abaque) et tous les lobes sommitaux sont cassés.

Photo : V.3.32 (JPS)

H. : 100 cm ; **lit de pose** : 75 x 30 cm ; **lit d'attente** : 90 x 40 cm.

Chapiteau de pilier à 2 rangées d'acanthé épineuse avec masques à œillets ronds soulignés. Hélices, volutes, abaque ont disparu. Traces d'un des calices de la face centrale.

Identiques : n°s 258, 259 (IST F SOPH 6, 162). **Analogues** : n°s 261, 262 (IST F DOR 124, ? 125), 297 (IST F SAR 1). **Comparable** : n° 286 (IST X MUS 47).

Couronne inférieure : 6? f. à 5 l. et ([2+3]2+7?) p. identiques à celles du n° 259. Œillets ronds soulignés et digitations surnervurées. Lobes sommitaux détruits. Points de contact : 2(dessiné)/4/2/4(ouvert). Lobes sommitaux : 0.4?

Couronne supérieure : 5?f. à 5 l. et ([2+3]2+7) p. identiques à celles de la couronne précédente mais très abîmées. Points de contact : 2(dessiné)/4/2. Lobes sommitaux : 0.4?

Datation : avant 415.

Références : A. M. Schneider, 1941, p. 11 et pl. 23, 5.



N° 261 (IST F DOR 124)

Istanbul (Turquie). Chapiteau de pilastre placé sur le montant gauche de l'avant-porte de la Porte Dorée. Endommagé. La moitié droite de l'abaque a été enlevée ; presque tous les lobes sommitaux ont disparu.

Photo : III.26.VI (JPS)

2 couronnes d'acanthé épineuse formant des masques à œillets ronds creusés profondément, placées sur un tore en retrait. Les hélices jaillissent de calices à 2 lobes. Les hélices internes se terminent par une feuille bien détachée de la corbeille ; les hélices externes ont un enroulement en anneau. Abaque aux faces concaves avec bouton médian saillant. Base bulbeuse.

Identique : n° 262 (IST F DOR 125). **Analogues** : n°s 259, 260 (IST F SOPH 162, 163).

Tore : petit coussinet en retrait au profil plat.

Couronne inférieure : 3 f. à 7 l. et $([2+3+3]2+5)$ p. et 1 demi-feuille sur chaque côté. Côte centrale charnue vers laquelle convergent les nervures profondes des lobes latéraux. Lobe sommital bien détaché de la corbeille et recourbé avec revers terminé par une digitation centrale recréusée en forme de « bec verseur ». Points de contact : 2(dessiné)/4/2/4/2. Lobes sommitaux : 0.4?

Couronne supérieure : 4 f. à 5 l. et $([2+3]2+?)$ p. Côte centrale évasée à la base et longuement insérée entre les feuilles de la couronne précédente. Le premier point de contact, au-dessus des lobes sommitaux de la couronne inférieure est en forme de « têtard ». Points de contact : 2(dessiné)/4/2. Lobes sommitaux : ?.

Hélices : 2 rameaux forment le calice d'où jaillit un feuillage assez dense se terminant par une feuille recourbée. Enroulement des hélices externes terminé en anneau. Volute aux côtés très évasés, et séparés par un profond sillon médian.

Abaque : 1 registre épais, profondément creusé et en retrait par rapport à la zone des hélices. Bouton médian portant des stries en chevron.

Datation : 425-430 (RK) ; 412-13 (WB).

Références : pour l'ensemble de la Porte Dorée, voir la bibliographie donnée par W. Müller-Wiener, 1977, p. 298 ; pour le chapiteau, voir R. Kautzsch, n° 155 a, pl. 11 et p. 44-45 ; R. Krautheimer, p. 75-76 ; W. Betsch, 1980, p. 10 et n. 10.

Commentaire : R. Kautzsch résume les datations proposées pour ce chapiteau : pour Strzygowski, Ramsay et van Millingen, la Porte Dorée doit être attribuée à Théodose I^{er} (388-391) tandis que Wiegand, Schneider et Kautzsch penchent pour Théodose II (425-430). Betsch, quant à lui, reprend la datation intermédiaire de Krautheimer (412-413) qu'il justifie par le rôle joué par cette porte dans le système défensif de la ville.



N° 262 (IST F DOR 125)

Istanbul (Turquie). Chapiteau de pilastre placé sur l'un des montants de l'avant-porte de la Porte Dorée. Endommagé sur sa moitié gauche : ont disparu les hélices et volutes, la moitié gauche de l'abaque et quelques lobes sommitaux.

Photo : III.26.V (JPS)

2 couronnes d'acanthé épineuse avec masques à œillets ronds et base bulbeuse au-dessus d'un tore plat en retrait. Hélices internes et hélices externes terminées en crochet, et placées au-dessus d'un calice feuillu. Abaque épais portant deux fins listels.

Identique : n° 261 (IST F DOR 124). **Analogues** : n°s 259, 260 (IST F SOPH 162, 163). **Comparable** : n° 297 (IST F SAR 1).

Tore : petit coussinet en retrait à profil rectiligne.

Couronne inférieure : 3 f. à 7 l. et $([2+3+3]2+5)$ p. et 1 demi-feuille sur chaque côté. Digitations supérieures « en virgule ». Large côte centrale épaisse et charnue vers laquelle convergent les nervures des lobes latéraux.

Lobe sommital très étalé, bien détaché du calathos au revers aplati et terminé par une digitation centrale plongeante et décorée. Points de contact : 2(dessiné)/4/2/4/2. Lobes sommitaux : 0.4.

Couronne supérieure : 2 f. à 5 l. et $([2+3]2+5)$ p. et 1 feuille sur chaque angle du pilastre. Identiques aux feuilles de la couronne précédente. Points de contact : 4/2. Lobes sommitaux : 0.4.

Hélices : 2 tiges (interne et externe ; l'hélice externe est terminée par un enroulement en anneau) sortent de calices formés par des demi-feuilles d'acanthé. Une des volutes a totalement disparu.

Abaque : 1 registre lisse peut-être souligné par deux moulures placées aux extrémités de l'abaque. Bouton médian protubérant inclus dans le système de décor du reste de l'abaque.

Datation : 425-430 (RK) ; 412-13 (WB).

Références : R. Kautzsch, n° 155 b, pl. 11 et p. 44-45. W. Betsch, 1980, n. 6, p. 10. Voir n° 261.



TYPE II/B

**CHAPITEAUX AVEC HÉLICES
ENROULÉES EN CROCHET**



N° 263 (IST X SOPH 15)

Istanbul (Turquie). Jardins du musée de Sainte-Sophie, (anciennement conservé au musée archéologique). Inventaire n° 224. Assez bien conservé à part les lobes sommitaux et un angle de l'abaque qui est cassé.

Photo : L.68.I. (JPS)

H. : 68 cm ; lit de pose : 45 cm ; lit d'attente : 60 cm.

2 couronnes d'acanthé épineuse avec masques à œillets ronds, la couronne supérieure étant plus haute que la couronne inférieure. Hélices à ruban plat et épais terminées en crochet. Abaque à 2 registres dont l'un est décoré. Forme très élancée. Profil cylindrique.

Analogues : n°s 270, 271 (IST X IRE 19, 20).

Couronne inférieure : 6 f. à 5 l. et ([2+3]2+3?) p. Côte centrale étroite et profondément nervurée s'évasant vers la base du chapiteau. Digitations pointues avec méplat sur tout leur pourtour. Masques formés par des pointes « en virgule ». Lobes sommitaux réduits liés par une attache ondulée avec le calathos (disparus). Revers en corolle avec pointe détachée. Points de contact : 2(dessiné)/4/2. Lobes sommitaux : 2?3.

Couronne supérieure : 8 f. à 5 l. et ([1+3]2+5) p. sur les faces et (1+3+7) p. aux angles. Nervures de la côte et des lobes inférieurs très longues. Contour des digitations bien marqué, comme sur la couronne précédente. Noter le carré sur la pointe avec tige verticale incisée entre les lobes inférieurs, sous le premier point de contact. Points de contact : 4/2. Lobes sommitaux : 2?3.

Hélices : tige en ruban plat assez épais et terminé en crochet. Corbeille recreusée sous la tige sans prendre cependant la forme d'une « Lederblatt ». Volute avec sillon médian profondément marqué. Entre les hélices : calathos en tronc de cône renversé avec lèvre fortement indiquée.

Abaque : 2 registres dont le second, de hauteur supérieure au premier, est décoré d'écailles remplacées sur une face par de longues stries presque horizontales ornant aussi le bouton médian.

Datation : v^e siècle (TZ).

Références : T. Zollt, 1994, n° 431, p. 159-159 (description sans photo).



N° 264 (IST X MUS 134)

Istanbul (Turquie). Trouvé hors les murs, du côté de Topkapi. Musée archéologique, dans le jardin 3. Inventaire n° 2460a. Assez bien conservé. Quelques lobes sommitaux ont disparu. Éclat sur un angle.

Photo : 1987-2/5 (AP)

H. : 52,5 cm ; lit de pose : 43 cm ; lit d'attente : 65,5 cm.

2 couronnes de feuilles d'acanthé épineuse avec masques à œillets légèrement ovales. Hélices terminées en crochet. Sillon médian de la volute occupé par un fleuron à 3 pointes. Abaque à 2 registres. Profil cylindrique. Marques de tâcheron sous le bouton d'abaque : « E » à l'envers et « Θ ». Les mêmes lettres sont gravées sur la tranche de l'abaque, face droite par rapport aux précédentes. « E » gravé sur le lit de pose.

Analogues : n°s 267 (IST X IRE 176), 268 (IST X MIS 23), 270, 271 (IST X IRE 19, 20). **Comparables** : n°s 273 (IST X MUS 18) pour les dimensions, les feuilles ; 272 (IST X MUS 45).

Couronne inférieure : 8 f. à 5 l. et ([2+3]2+3) p. Masques à œillets légèrement ovales. Côte centrale étroite mais grasse. Profondes nervures des lobes : nervure centrale du lobe médian surcreusée, à la différence des deux qui l'encadrent ; même chose pour le lobe inférieur, avec recreusement de la nervure inférieure. Lobe sommital recourbé à attache ondulée avec le calathos et pointe décorée d'incisions. Revers aplati. Points de contact : 2(dessiné)/4/2. Lobes sommitaux : 2.4.

Couronne supérieure : 8 f. à 5 l. et ([2+3]2+3?) p. Côte centrale étroite et très allongée. Masques avec nervures parallèles. Points de contact : 2(dessiné)/4/2. Lobes sommitaux : ?.?.

Hélices : tige en ruban plat très fortement arrondi et terminé par un enroulement en anneau. Volute avec fleuron à 3 pointes en guise de sillon médian. Entre les hélices : calathos en tronc de cône renversé à lèvre accolée à l'abaque et fortement biseauté. Marques de tâcheron sur l'une des faces, gravées à l'envers à cet endroit : « E » et « Θ ». Sous l'hélice : calathos creusé, annonçant la « Lederblatt ».

Abaque : 2 registres lisses séparés par un listel médian. Angles très saillants. Boutons d'abaque avec stries. Lettres « E » et « Θ » gravées sur la tranche de l'abaque, face droite par rapport aux précédentes.

Datation : vi^e siècle (GM) ; deuxième tiers du v^e siècle (RK) ; v^e siècle (TZ).

Références : G. Mendel, n° 1214, p. 450-451 ; R. Kautzsch, n° 170, pl. 13 et p. 54 et 244 ; C. Barsanti, 1989, p. 119, regroupe ce spécimen avec 4 chapiteaux du musée archéologique : inventaire n°s 2321 =



n° 274 (IST X MUS 31) ; 2383 = n° 283 (IST X MUS 25) ; 3200 = n° 276 (IST X MUS 53) ; 4454 transcrit malencontreusement en 4434 = n° 277 (IST X MUS 56), et 3 autres du musée de Sainte-Sophie placés sur les colonnes : inventaire n°s 89, 324 et 424 (non retrouvés) ; T. Zollt, 1994, n° 394, p. 146 (description seule).

Commentaire : noter le système de la côte centrale. La marque de tâcheron, gravée à l'envers sur le chapiteau, illustre une des étapes de fabrication du chapiteau : lorsque celui-ci est posé sur le lit d'attente. Ce chapiteau proviendrait, selon Mendel, du même bâtiment que les n°s 248, 273, 288 (IST X MUS 17, 18, 22) qui ont tous le même n° d'inventaire, et témoignent du bon travail des artisans du VI^e siècle.

N° 265 (IST R IRE 21)

Istanbul (Turquie). Chapiteau d'angle remployé comme base de colonne dans Sainte-Irène. Très endommagé.

Photo : I.76.IV (JPS)

2 couronnes d'acanthé épineuse à œillets ovales couvrent la corbeille de ce chapiteau double. Hélices en ruban arrondi terminé en crochet de part et d'autre du calathos bien marqué. Abaque à 2 registres, aux côtés très échancrés et aux angles aigus.

Analogues : n°s 273 (IST X MUS 18), 275 (IST X IRE 177).

Couronne inférieure : ? f. à 5 l. et ([2?+3]2+3) p. aux œillets ovales. Côte centrale soulignée par les nervures des lobes latéraux qui lui sont parallèles. Lobe sommital ramassé, avec une attache ondulée au calathos. Revers détruit mais dont on reconnaît la forme arrondie. Points de contact : ?/4/2. Lobes sommitaux : ?3.

Couronne supérieure : ? f. à 5 l. et ([2+3]2+3) p. identiques aux précédentes quoique plus hautes qu'elles. Nervures des lobes latéraux marquées jusqu'au contact avec les feuilles. Points de contact : 2(dessiné)/4/2. Lobes sommitaux : ?3.

Hélices : tige en ruban plat au tracé arrondi prenant naissance au-dessus des points de contact, et terminée par un enroulement en crochet. Grandes volutes (très émoussées) à canal médian. Entre les hélices, calathos rendu par une large tronc de cône renversé à lèvre franchement biseautée.

Abaque : 2 registres lisses séparés par un profond listel médian. Côtés creusés interrompus par un bouton médian décoré de stries. Angles débordant au-dessus des volutes d'angle.

Datation : V^e - VI^e siècles (TZ).

Références : T. F. Mathews, 1976, fig. 11-16 ; C. Barsanti, 1989, fig. 27, p. 119 ; T. Zollt, 1994, n° 488, p. 174 (description sans photo).



N° 266 (IST R CIT 10-11)

Istanbul (Turquie). Remployé sur la colonne n° 11 de la citerne n° 10 (Ipek Bodrum). Endommagé dans ses parties saillantes : lobes sommitaux angles de l'abaque.

2 couronnes d'acanthé épineuse formant des œillets ovales et surmontées par des hélices terminées par des crochets détachés de la corbeille. L'abaque est massif et doté de côtés faiblement échancrés terminés par des angles saillants. Profil en tronc de pyramide.

Analogues : n° 264 (IST X MUS 134).

Couronne inférieure : 8 f. à 5 l. et ([2+3]2+3) p. formant des œillets plutôt ronds de part et d'autre d'une côte centrale étroite mais charnue. Lobes latéraux peu développés et lobes sommitaux ramassés (cassés). Attache ondulée avec le calathos. Revers en forme de corolle, avec une pointe centrale détachée. Points de contact : 2(dessiné)/4/2. Lobes sommitaux : ?3.

Couronne supérieure : 8 f. à 5 l. et ([2+3]2+3) p. identiques aux précédentes. Points de contact : 4/2?. Lobes sommitaux : ?3.

Hélices : tige en ruban saillant, dont on distingue à peine le tracé, se terminant par un enroulement en crochet. Volute à tranche creusée d'un canal médian. Surface entre les hélices illisible.

Abaque : 1 (?) registre lisse et épais marqué par des côtés bien échancrés qui portent des boutons médians très protubérants. Angles massifs et nettement proéminents au-dessus des volutes d'angle.

Datation : avant 450 (RK).

Références : R. Forchheimer et J. Strzygowski, 1893, n° 10, p. 65 et fig. 4 p. 64 ; R. Kautzsch, n° 175, pl. 13 et p. 55.



N° 267 (IST X IRE 176)

Istanbul (Turquie). Jardins devant Sainte-Irène. Assez bien conservé. Manquent les lobes sommitaux de la couronne supérieure et au moins un angle d'abaque.

Photo : 1983-4/46 (AP)

H. : 62 cm ; lit de pose : 52,8 cm ; lit d'attente : 73 cm.

2 couronnes d'acanthé épineuse avec masques à œillets ovales. Hélices en ruban s'épaississant vers l'extérieur, terminées en crochet et séparées par un calathos en tronc de cône renversé. Abaque à 2 registres lisses. Base légèrement bulbeuse. Profil cylindrique.

Analogues : n°s 270, 271 (IST X IRE 19, 20). Comparable : n° 263 (IST X SOPH 15).

Couronne inférieure : 7 f. à 5 l. et $([2+3]2+5)$ p. Côte centrale étroite et renforcée par les nervures des lobes médians qui, à mi-feuille, la rejoignent. Contour des digitations traité en méplat. Lobe sommital, à revers légèrement godronné et étalé, portant deux globules. Noter le trou de trépan joignant les lobes médians et sommitaux. Points de contact : 2(dessiné)/4/2. Lobes sommitaux : 1.3. (0.3. à cause des globules)

Couronne supérieure : 8 f. à 5 l. et $([1+3]2+5)$ p. Côte centrale des feuilles centrales imparfaitement indiquée. Masques à l'ovale très prononcé et bien dessinés. Nervures des lobes inférieurs très longues et limitées par la couronne inférieure (d'où la présence de nervures de longueur différente). Hauteur des feuilles variable : feuilles centrales plus courtes que les feuilles sous les angles de l'abaque. Points de contact : 2(dessiné)/4/2. Lobes sommitaux : ?.?.

Hélices : tige en ruban plat s'épaississant vers l'extérieur et terminé en crochet très lâche. Entre les hélices : calathos en tronc de cône renversé à lèvre biseautée. Tranche de l'une des volutes avec une feuille dressée à 5 lobes.

Abaque : 2 registres lisses séparés par un listel médian au tracé hésitant. Bouton d'abaque avec un décor ondulé (très mal conservé).

Références : inédit.

Commentaire : ce chapiteau est peut-être l'un des quatre évoqués par H. Tezcan, 1989, p. 149.



N° 268 (IST X MUS 23)

Istanbul (Turquie). Musée archéologique, dans le jardin 3. Inventaire n° 2734. Assez bien conservé. Les lobes sommitaux ont disparu, les boutons médians sont martelés. Grosse mortaise carrée à la base du chapiteau, au milieu d'une feuille de la couronne inférieure.

Photo : 1987-2/7, 8, 9 (AP)

H. : 64,5 cm ; lit de pose : 57 cm ; lit d'attente : 79 cm.

2 couronnes d'acanthé épineuse avec masques à œillets plutôt ovales. Très mince coussinet placé sous la première couronne faisant office de tore. Hélices terminées en crochet. Abaque à 2 registres. Chapiteau trapu au profil cylindrique et à base charnue.

Analogues : n° 264 (IST X MUS 134), surtout pour les hélices et la base de la couronne inférieure. Comparable : n° 267 (IST X IRE 176).

Tore : fin disque terminant la couronne inférieure et pouvant être assimilé à un tore.

Couronne inférieure : 8 f. à 5 l. et $([2+3]2+3?)$ p. Côte centrale de section arrondie, assez étroite. Nervures des lobes latéraux convergeant entre elles. Masques à œillets ovales. Lobes sommitaux ramassés (arrachés), avec une attache au calathos ondulée, et un revers certainement en corolle. Points de contact : 2 (non creusé)/4/2. Lobes sommitaux : 2?3?

Couronne supérieure : 8 f. à 5 l. et $([2+3]2+5?)$ p. Masques à œillets plutôt ovales. Feuilles d'angle montant très haut, sous les angles de l'abaque. Lobes sommitaux disparus mais la jonction entre les deux lobes avec œillet fait au trépan dans l'épaisseur de la feuille est restituable. Points de contact : 2(dessiné)/4/2. Lobes sommitaux : ?.?.

Hélices : tige en ruban épais terminé en crochet. Volute très large. Tranche avec méplat entre l'enroulement des hélices. Entre elles : calathos en section de cône renversé avec lèvre chanfreinée.

Abaque : 2 registres lisses séparés par un listel placé au tiers supérieur de la hauteur. Boutons médians avec des stries en éventail. Angles pointus et saillants.

Datation : v^e siècle (TZ).

Références : G. Mendel, n° 1218, p. 453 ; C. Barsanti, 1989, n. 82, p. 119 : ce chapiteau aurait d'abord été conservé au Musée des mosaïques ; T. Zollt, 1994, n° 398, p. 147 (description sans photo).



N° 269 (IST F TOP 9)

Istanbul (Turquie). Trouvé en 1975 dans le quartier de Gülhane. Musée de Topkapı. Sans n° d'inventaire. Bien conservé à part les lobes sommitaux. Porte sur la couronne inférieure une large cavité qui occupe la place de 2 demi-feuilles.

H. : 60 cm ; lit de pose : 52 cm ; lit d'attente : 70 x 77 cm.

2 couronnes d'acanthé épineuse formant des masques à œillets ovales, surmontées par des hélices en ruban terminées par des enroulements en anneaux. L'abaque aux côtés échancrés possède des angles effilés qui débordent largement au-delà des volutes. Profil cylindrique.

Identique : n° 267 (IST X IRE 176). **Analogues** : n°s 264 (IST X MUS 134), 270, 271 (IST X IRE 19, 20).

Couronne inférieure : 7 f. à 5 l. et ([2+3]2+5) p. à côte étroite et charnue encadrée par des lobes aux digitations arrondies. Lobe sommital à attache ondulée avec le calathos ; revers plutôt ramassé et arrondi, avec une pointe centrale détachée de la corbeille. Points de contact : 2(dessiné)/4/2. Lobes sommitaux : ?3.

Couronne supérieure : 8 f. à 5 l. et ([2+3]2+5) p. identiques aux précédentes avec cependant des feuilles d'angle plus hautes et plus développées. Côtes des feuilles profondément implantées entre les feuilles de la couronne inférieure. Points de contact : 2(dessiné)/4/2. Lobes sommitaux : ?3.

Hélices : tige en ruban plat au tracé arrondi prenant naissance de part et d'autre du revers de la feuille centrale. Volute formée par l'enroulement en large anneau de la tige. Tranche épaisse avec un cordon en boudin entre les bords relevés. Entre les tiges, calathos en tronc de cône nettement bombé à lèvre biseautée.

Abaque : 2 registres lisses séparés par un listel médian. Côtés très échancrés portant des boutons médians décorés d'un faisceau de stries. Angles effilés et nettement saillants en avant des volutes.

Datation : v^e siècle (HT).

Références : H. Tezcan, 1989, n° 422, p. 310.

Commentaire : le mode de cassure des lobes sommitaux conduit à restituer des revers avec canal central et globules latéraux.



N° 270 (IST X IRE 20)

Istanbul (Turquie). Trouvé lors des fouilles faites à l'extérieur de Sainte-Irène. Conservé devant la porte de Sainte-Irène. Sans n° d'inventaire. Bon état à l'exception des lobes sommitaux de toutes les feuilles.

Photo : I.81.I (JPS)

H. : 62 cm ; lit de pose : 47 cm ; lit d'attente : 78 cm.

2 couronnes d'acanthé épineuse à lobes sommitaux étroits et très détachés qui forment des masques à œillets ovales. Hélices à enroulement en crochet très lâche formant des volutes étroites. Abaque à 2 registres. Profil galbé et base légèrement bulbeuse.

Identique : n° 271 (IST X IRE 19). **Analogues** : n° 267 (IST X IRE 176).

Comparable : n° 263 (IST X SOPH 15).

Couronne inférieure : 8 f. à 5 l. et ([2+3]2+3?) p. Côte centrale charnue marquée par de profonds creusements et encadrée par les nervures des lobes latéraux. Digitations épaisses au bord souligné par un large méplat. Lobe sommital étroit et très détaché de la corbeille (disparu). Attache ondulée avec le calathos. Masques à œillets ovales particulièrement soignés. Points de contact : 2(dessiné)/4/2. Lobes sommitaux : 2?3.

Couronne supérieure : 8 f. à 5 l. et ([1+3]2+5) p. Feuilles très développées et plus grandes que celles de la couronne inférieure. Points de contact : 2(dessiné)/4/2. Lobes sommitaux : 2?3.

Hélices : tige à large ruban plat terminé par un enroulement en anneau. Volute d'angle étroite. Entre les hélices : fleuron, pointe en haut, qui relie l'angle de l'abaque et la feuille d'angle. Entre la naissance des tiges : calathos en tronc de cône renversé à lèvre biseautée.

Abaque : 2 registres lisses séparés par un listel médian profondément incisé. Angles servant de support aux fleurons placés sur la tranche des volutes. Boutons assez saillants et décorés de stries.

Datation : v^e - vi^e siècles (HT).

Références : H. Tezcan, 1989, n° 168, et p. 149. L'auteur signale 4 spécimens identiques qui ne sont pas inventoriés.



N° 271 (IST X IRE 19)

Istanbul (Turquie). Trouvé dans les fouilles du quartier de Sainte-Irène, comme le précédent. Conservé devant la porte de Sainte-Irène. Bien conservé, à part les lobes sommitaux des feuilles des deux couronnes. Traces de mortier sur la partie supérieure du chapiteau témoignant d'un remploi dans une maçonnerie postérieure.

Photo : I.82.VI (JPS)

2 couronnes d'acanthé épineuse aux lobes médians très développés formant des masques à œillets ovales très étirés vers le haut. Hélices à large ruban enroulé en anneau très ouvert. Abaque à 2 registres lisses. Profil en tronc de cône et base légèrement bulbeuse.

Identique : n° 270 (IST X IRE 20). **Analogues** : n° 267 (IST X IRE 176).

Comparable : n° 263 (IST X SOPH 15).

Couronne inférieure : 8 f. à 5 l. et $([2+3]2+3?)$ p. élancées, aux lobes médians très développés et étalés. Côte centrale charnue et étroite. Digitations grasses au bord souligné par un large méplat. Masques très développés. Lobes sommitaux étroits et très détachés. Attache ondulée avec le calathos. Points de contact : 2(dessiné)/4/2. Lobes sommitaux : 2?3.

Couronne supérieure : 8 f. à 5 l. et $([2+3]2+3?)$ p. Feuilles plus développées que celles de la couronne inférieure. Côte centrale évasée vers la base et terminée en triangle. Points de contact : 2(dessiné)/4/2. Lobes sommitaux : 2?3.

Hélices : tige à large ruban plat terminé par un large enroulement en crochet. Hélices formant des volutes étroites dont la tranche est occupée par un motif décoratif actuellement non identifiable (sans doute un fleuron à 3 pointes) joignant le sommet des feuilles d'angle à l'extrémité de l'abaque. Entre la naissance des tiges : calathos en tronc de cône renversé terminé par une lèvre en biseau.

Abaque : 2 registres lisses séparés au tiers supérieur par un listel maladroitement incisé. Boutons, très protubérants, portent un décor indistinct.

Datation : v^e - vi^e siècles (HT).

Références : H. Tezcan, 1989, p. 149.

Commentaire : noter le déséquilibre, les différences dans le traitement des hélices.



N° 272 (IST X MUS 45)

Istanbul (Turquie). Musée archéologique, dans le jardin 3. Sans n° d'inventaire. Partie supérieure très endommagée : un quart du calathos a disparu. Les lobes sommitaux ont souffert.

Photo : 1987-2/3 et 4 (AP)

H. : 54 cm ; **lit de pose** : 48 cm ; **lit d'attente** : 70 cm (restit.).

2 couronnes d'acanthé épineuse avec masques à œillets plutôt ovales. Hélices à tige épaisse, terminées par un enroulement détaché du calathos annonçant la « Lederblatt ». Abaque à 2 registres. Profil plutôt cylindrique.

Analogues : n°s 248 (IST X MUS 17) pour les dimensions, profil et hélices, 279 (RFA X BERL 11). **Comparable** : n° 282 (IST X MUS 55).

Couronne inférieure : 6 f. à 5 l. et $([2+3]2+5)$ p. Lobe sommital bien détaché de la corbeille avec revers arrondi et godronné et digitation centrale en forme de goutte détachée de la corbeille. Points de contact entre les feuilles : 2/4/2. Lobes sommitaux : 2.3.

Couronne supérieure : 8 f. à 5 l. et $([2+3]2+?)$ p. Lobes sommitaux détruits. Nervures inférieures très longues (elles touchent les feuilles de la couronne inférieure). Points de contact : 3/4/2. Lobes sommitaux : ?.?.

Hélices : tige en ruban épais et tracé arrondi, conservée sur une petite partie. Enroulement détaché de la corbeille (disparu) sans doute terminé en crochet. Entre les hélices : surface en section de pyramide renversée très maladroitement rendue.

Abaque : 2 registres lisses séparés par un listel incisé au milieu de l'abaque. Boutons indistincts.

Références : inédit.



N° 273 (IST X MUS 18)

Istanbul (Turquie). Trouvé hors les murs, du côté de Topkapi. Musée archéologique, dans le jardin 3, sur le mur nord. Entré au musée en 1911. Inventaire n° 2460b. Très bien conservé. Quelques pointes sommitales ont souffert. Un éclat sur un angle de l'abaque.

Photo :1987-2/9, 10, 11 (AP)

H. : 54 cm ; lit de pose : 43,5 cm ; lit d'attente : 66 cm.

2 couronnes d'acanthé épineuse avec masques à œillets légèrement ovales. Hélices terminées en crochet. Abaque à 2 registres. Profil en tronc de pyramide. Marque de tâcheron « Π » sur le lit de pose.

Analogues : n° 277 (IST X MUS 56). **Comparables** : n°s 248 (IST X MUS 17), 288 (IST X MUS 22).

Couronne inférieure : 8 f. à 5 l. et ([2+3]2+3) p. Acanthé épineuse à large côte centrale et digitations courtes et acérées.

Masques à œillets légèrement ovales. Lobe sommital menu, avec pointe centrale détachée de la corbeille en forme de crochet, et globules sur le revers légèrement godronné. Attache ondulée avec le calathos. Points de contact : 2(non creusé)/4/2. Lobes sommitaux : 1.3.

Couronne supérieure : 8 f. à 5 l. et ([2+3]2+3) p. identiques aux précédentes quoique plus hautes. Masques à œillets presque ovales. Lobe sommital détaché du calathos présentant un revers godronné dont les globules ont été gommés. Noter l'irrégularité du quadrilatère, de forme presque carrée, dans certains cas. Points de contact : 2(dessiné)/4/2. Lobes sommitaux : 2.3.

Hélices : tige en ruban plat s'amenuisant vers l'extérieur et enroulement terminé en crochet. Calathos creusé sous l'hélice pour la mettre en valeur de façon confuse. Volutes à tranche avec une légère dépression médiane en guise de sillon. Calathos en tronc de cône à lèvre fortement biseautée.

Abaque : 2 registres lisses et de hauteur inégale sont séparés par un fin listel. Bouton d'abaque portant un décor de stries. Registre inférieur très mince par rapport au supérieur.

Datation : VI^e siècle (GM) ; 430-460 (RK) ; V^e siècle (TZ).

Références : G. Mendel, n° 1216, p. 452 ; R. Kautzsch, p. 54, l'identifie aux n°s 248 (IST X MUS 17), 288 (IST X MUS 22) qui présentent des caractéristiques différentes ; T. Zollt, 1994, n° 395, p. 146 (description sans photo).

Commentaire : noter l'asymétrie d'une face à l'autre qui se traduit par une feuille d'angle aux lobes décalés. Ce chapiteau et 3 autres n°s 248, 264, 288 (IST X MUS 17, 22, 134) proviennent, selon Mendel, du même bâtiment et témoignent du bon travail des artisans du VI^e siècle. Les variantes relevées témoignent qu'ils n'ont pas été sculptés par le même artisan.



N° 274 (IST X MUS 31)

Istanbul (Turquie). Musée archéologique, dans le jardin 3. Inventaire n° 2321. Bien conservé. Traces d'érosion sur les pointes des lobes sommitaux.

Photo :1987-1/31 et 32 (AP)

H. : 55 cm ; lit de pose : 49,3 cm ; lit d'attente : 73 cm.

2 couronnes d'acanthé épineuse avec masques à œillets presque circulaires. Hélices avec larges tiges en ruban plat. Abaque à 2 registres. Profil en tronc de pyramide. Base légèrement galbée.

Analogues : n°s 275, 284 (IST X IRE 177, 183). **Comparables** : n°s 277 (IST X MUS 56) : zone des hélices, 288 (IST X MUS 22) pour la couronne inférieure.

Couronne inférieure : 8 f. à 5 l. et ([2+3]2+3) p. Masques aux œillets légèrement ovales. Lobe sommital recourbé avec revers aplati. Attache avec le calathos presque horizontale. Trou de trépan entre les lobes médians et supérieurs. Pointe centrale avec 3 incisions en éventail. Points de contact : 2(dessiné)/4/2. Lobes sommitaux : 2.4.

Couronne supérieure : 8 f. à 5 l. et ([1+3]2+3) p. sur les faces et (1+3+5) p. aux angles. Trous de trépan entre les lobes médians et supérieurs. Points de contact : 2(dessiné)/4/2. Lobes sommitaux : 3.4.

Hélices : tige à large ruban plat se terminant par un enroulement en crochet ouvert. Volute avec un bandeau plat creusé entre les hélices. Calathos, de hauteur réduite en tronc de cône au bord biseauté.

Abaque : 2 registres lisses séparés par un listel médian incisé. Bouton portant des stries irrégulières.

Datation : VI^e siècle (GM) ; après 450 (RK) ; V^e siècle (TZ).

Références : G. Mendel, n° 1125, p. 456 ; C. Barsanti, 1989, p. 118 et fig. 26, p. 119 ; T. Zollt, 1994, n° 408, p. 151 (description sans photo).

Commentaire : les indications données par Mendel sont erronées. La couronne inférieure compte 8 et non pas 6 feuilles, quant aux dimensions, les marges d'erreur dépassent les 10 % (diamètre donné par Mendel : 36,5 cm, diamètre récent : 49,5 cm).



N° 275 (IST X IRE 177)

Istanbul (Turquie). Jardins devant Sainte-Irène. Assez bien conservé, à l'exception des lobes sommitaux de la deuxième couronne complètement piquetée au milieu d'une face et d'au moins un angle et un bouton d'abaque.

Photo : 1983-4/52 (JPS)

H. : 52 cm ; **lit de pose** : 48 cm ; **lit d'attente** : 74 cm (restit.).

2 couronnes d'acanthé à feuilles épineuses, la couronne supérieure étant plus haute que la première. Hélices terminées en crochet. Abaque à 2 registres lisses. Profil en tronc de pyramide renversé.

Identique : n° 285 (IST X GUL 3). **Analogues** : n°s 274 (IST X MUS 31), 283 (IST X MUS 25), variantes dans le mode de raccordement des lobes sommitaux au calathos. **Comparables** : n° 272, 273 (IST X MUS 18, 45).

Couronne inférieure : 7 f. à 5 l. et $([2+3]2+3)$ p. Masques à œillets ovales. Nervures des lobes latéraux parallèles à la côte centrale. Lobes inférieurs avec digitation supérieure « en virgule ». Lobes sommitaux au revers en corolle très légèrement godronné. Attache ondulée avec le calathos. Points de contact : 2(dessiné)/4/2. Lobes sommitaux : 1.3.

Couronne supérieure : 8 f. à 5 l. et $([2+3]2+?)$ p., plus hautes que celles de la couronne précédente. Côte centrale large et plate se prolongeant très bas au contact avec la première couronne. Masques à œillets ovales. Digitations très aplaties sur la corbeille. Lobes sommitaux détruits (enlevés au pic sur une face). Points de contact : 2(dessiné)/4/2. Lobes sommitaux : détruits.

Hélices : tige en ruban plat à bord inférieur légèrement chanfreiné, terminée en crochet. Volute en bandeau lisse, creusé entre les enroulements des hélices. Entre les hélices, au milieu des faces : calathos en tronc de cône renversé, à bord chanfreiné accolé à l'abaque.

Abaque : 2 registres lisses séparés par un large listel profondément creusé, le registre inférieur étant plus mince que l'autre. Boutons d'abaque disparus. Angles saillants au-dessus des volutes.

Références : inédit.



N° 276 (IST X MUS 53)

Istanbul (Turquie). Musée archéologique, dans le jardin 2. Inventaire n° 3200. Très bien conservé. Quelques éclats sur le lit de pose. Les lobes sommitaux sont cassés.

Photo : 1987-7/11 et 12 (AP)

H. : 56 cm ; **lit de pose** : 51 cm ; **lit d'attente** : 80 cm.

2 couronnes d'acanthé épineuse avec masques à œillets légèrement ovales. Hélices en épais ruban terminé en large crochet. Abaque à 2 registres. Profil cylindrique.

Analogue : n° 268 (IST X MUS 23) pour le tracé des hélices, la hauteur du calathos. **Comparable** : n° 275 (IST X IRE 177) pour les couronnes de feuilles.

Couronne inférieure : 8 f. à 5 l. et $([2+3]2+5)$ p. Masques à œillets quasiment ovales. Côte centrale étroite mais charnue. Digitation du lobe inférieur « en virgule ». Lobe sommital attaché au calathos, suivant une ligne fortement ondulée, et terminé en pointe détachée de la corbeille. Revers arrondi. Points de contact : 2(dessiné)/4/2. Lobes sommitaux : 1.3.

Couronne supérieure : 8 f. à 5 l. et $([1+3]2+?)$ p. sur les faces et $(1+3+7)$ p. aux angles. Masques et forme du revers identiques à ceux de la couronne inférieure. Points de contact : 2(dessiné)/4/2. Lobes sommitaux : 1.3?

Hélices : tige à large ruban plat et tracé très arrondi se terminant par un large crochet. Volute à tranche creusée d'un méplat médian. Entre celles-ci : calathos en tronc de cône renversé avec lèvre fortement biseautée accolée à l'abaque.

Abaque : 2 registres lisses séparés par un sillon situé au tiers inférieur de l'épaisseur de l'abaque. Boutons médians, au profil chanfreiné, avec stries.

Datation : v^e siècle (TZ).

Références : C. Barsanti, 1989, p. 118, rapproche ce spécimen d'autres chapiteaux du musée : n°s 264 268, 274, 277, 283 (IST X MUS 23, 25, 31, 56, 134) ; T. Zollt, 1994, n° 407, p. 151 (description sans photo).



N° 277 (IST X MUS 56)

Istanbul (Turquie). Musée archéologique, dans le jardin 3. Inventaire n° 4454. Parfaitement conservé.

Photo : 1987-7/15 et 16 (AP)

H. : 52 cm ; **lit de pose** : 45,8 cm ; **lit d'attente** : 67 cm.

2 couronnes d'acanthé épineuse avec masques à œillets légèrement ovales. Hélices bien dégagées et séparées par une surface en tronc de pyramide renversé. Abaque à 2 registres aux angles très saillants. Profil cylindrique.

Analogues : n°s 273, 274 (IST X MUS 18, 31) : zone des hélices et angles de l'abaque très saillants. **Comparable** : n° 306 (IST X MUS 50) : revers des lobes sommitaux et attache avec le calathos.

Tore : Très mince disque terminant la couronne inférieure.

Couronne inférieure : 6 f. à 5 l. et $([2+3]2+3)$ p. Œillet plutôt ovale limité par des digitations aux pointes très aigües. Nervure centrale étroite et régulière constituée, sur le tiers inférieur de sa

longueur, par le prolongement des nervures des lobes médians. Lobe sommital recourbé, au revers aplati, étalé et cassé à angle droit, relié au lobe médian par un œillet sculpté « à jours » ; liaison horizontale avec le calathos. Points de contact : $2(\text{dessiné})/4/2$. Lobes sommitaux : 3.4.

Couronne supérieure : 8 f. à 5 l. et $([2+3]2+3)$ p. identiques à celles de la couronne inférieure. Lobe sommital étalé à revers godronné et fleuron central bien détaché, surtout sous les volutes. Points de contact : $2(\text{dessiné})/4/2$. Lobes sommitaux : 3.4.

Hélices : tige en ruban plat large et épais bien dégagé du calathos. Enroulement terminé en crochet. Volute trapue creusée d'un sillon médian. Noter que le chapiteau présente un début de « Lederblatt ». Entre les hélices, le calathos, en section de cône renversé, a un bord biseauté.

Abaque : 2 registres lisses séparés par un listel soigneusement creusé à mi-hauteur. Boutons médians protubérants portant des stries en éventail. Angles très saillants.

Datation : v^e siècle (TZ).

Références : Sans doute cité par C. Barsanti, 1989, p. 118, en comparaison avec les n°s 264, 268, 274, 276, 277 (n° d'inventaire erroné : 4434 au lieu de 4454) et 283 (IST X MUS 23, 25, 31, 53, 56, 134) ; T. Zollt, 1994, n° 430, p. 158 (description sans photo).

Commentaire : parfait état de conservation.



N° 278 (ITA R VEN 101)

Venise (Italie). Basilique Saint-Marc, à l'étage de l'angle sud-ouest. Tous les lobes sommitaux semblent arrachés ; les œillets des masques de la couronne inférieure sont cassés ; l'abaque semble réduite en hauteur par suite d'une restauration ?

Photo : IV.68.VI (JPS)

H. : 47 cm ; **lit de pose** : non connu ; **lit d'attente** : 59 cm.

2 couronnes d'acanthé épineuse profondément nervurée avec masques à œillets ovales ; les digitations supérieures des lobes médians sont détachées de la corbeille ; hélices terminées en crochet et séparées par un calathos en section de cône renversé, souligné par une collerette de petites palmettes. Suite à des réfections, l'abaque est inexistant et la base trop bulbeuse. Peut-être un petit coussinet sous le lit de pose.

Identique : n° 280 (ITA R VEN 102), et n° 294 (ITA R VEN 62) pour le traitement de la partie basse de la couronne inférieure et pour les hélices en crochet, selon Peschlow.

Comparable : n° 284 (IST X IRE 183) pour le type de feuilles et les hélices. La base, moins bulbeuse, laisse penser que ce spécimen a été repris tardivement à cet endroit.

Tore : petit disque en retrait sous le lit de pose ?

Couronne inférieure : 6 f. à 5 l. et $([3+3]2+5?)$ p. Côte centrale étroite et soulignée par les nervures des lobes médians. Lobes inférieurs présentant un point de contact inférieur circulaire. Base de la côte centrale légèrement évasée. L'extrémité cassée des lobes médians et sommitaux laisse supposer que ces parties étaient détachées du calathos, ce qui constitue une originalité supplémentaire par rapport aux types traditionnels. Revers étroits, ramassés et très éloignés les uns des autres. Points de contact : $1/2/4/2$. Lobes sommitaux : ?3.

Couronne supérieure : 8 f. à 5 l. et $([2+3]2+5?)$ p. Feuilles profondément insérées entre les lobes supérieurs de la première couronne de feuille. Les deux nervures des lobes inférieurs encadrent un point de contact en forme de carré, sur la pointe prolongée par une longue tige. Sous les hélices : feuilles à lobe sommital très développé. Points de contact : $2(\text{dessiné})/4/2$. Lobes sommitaux : ?3.

Hélices : tige en ruban plat et large terminé par un enroulement lâche en crochet. Tranche de la volute étroite et en partie recouverte par le lobe sommital des feuilles d'angle de la deuxième couronne. Entre les



hélices : large listel à bord supérieur biseauté servant de support à une collerette de petites feuilles (en partie cassées). Cette collerette apparente ce chapiteau au type composite.

Abaque : 1 registre lisse très mince, sans doute à la suite de réfections. Traces d'un bouton d'abaque sur la face visible.

Datation : v^e - vi^e siècles et xiii^e siècle (UP).

Références : F. W. Deichmann, 1981, n° 387, p. 94 et pl. 25.

Commentaire : U. Peschlow le rapproche du n° 294 (ITA R VEN 62) à juste titre pour les lobes inférieurs séparés par un masque avec cercle, et pour la nervuration des feuilles. En revanche, pas de ressemblance pour la zone des hélices.

N° 279 (RFA X BERL 11)

Berlin (RFA). Vieux Palais, Istanbul (Turquie), trouvé près du remblai de la voie ferrée. Musée archéologique de Berlin (acquis en 1901). Inventaire n° I 3229. Assez endommagé, surtout à la partie supérieure : angle d'abaque, hélices, et lobes sommitaux.

Photo : III.29.V (JPS)

H. : 61 cm ; **lit de pose** : 43 cm ; **lit d'attente** : 80 cm.

2 couronnes d'acanthé épineuse aux œillets ovales. Hélices en ruban plat terminées en anneaux. Abaque à 2 registres. Profil en tronc de pyramide ; base légèrement bulbeuse.

Identique : n° 272 (IST X MUS 45) . **Analogues** : n°s 264 (IST X MUS 134) , 271 (IST X IRE 19) . **Comparable** : n° 267 (IST X MUS 53).

Couronne inférieure : 8 f. à 5 l. et ([2+3]2+5?) p. Large côte centrale évasée vers la base. Nervures des digitations centrales des lobes latéraux profondément marquées. Digitations supérieures des lobes inférieurs « en virgule ».

Masques à œillets ovales. Lobe sommital au revers plutôt arrondi et ramassé, très décollé de la corbeille (voir l'état de conservation). Cloison taillée au trépan entre les lobes médians et supérieurs. Points de contact : 2(dessiné)/4/2. Lobes sommitaux : 0?4?

Couronne supérieure : 8 f. à 5 l. et ([1+3]2+5) p. Nervures profondément encastrées entre les feuilles de la couronne inférieure. Revers du lobe sommital étalé et aplati se prolongeant par une digitation centrale creusée en « bec verseur ». Couronne plus haute que la précédente. Points de contact : 4/2.

Lobes sommitaux : 0.4.

Hélices : tige en ruban plat terminée par un enroulement en anneau. Espace central bombé en tronc de cône renversé avec bord biseauté et saillant. Volutes trop mal conservées pour permettre une description assurée. Sans doute un large sillon à fond plat entre les deux enroulements des hélices.

Abaque : 2 registres lisses séparés par un listel médian incisé de manière hésitante. Bouton d'abaque saillant décoré de stries formant croisillon. Contour de l'abaque assez échancré.

Datation : v^e - vi^e siècles (OW).

Références : O. Wulff, 1909, n° 165, p. 56. Il provient du même endroit que les 2 autres chapiteaux corinthiens du musée (n° 166 et 167 du catalogue).

Commentaire : O. Wulff le rapproche des chapiteaux de la Porte Dorée, de Saint-Marc de Venise et de Parenzo.



N° 280 (ITA R VEN 102)

Venise (Italie). Basilique Saint-Marc, angle sud-ouest de la façade, à l'étage. Quelques éclats sur la base de la couronne inférieure, ainsi que sur les lobes sommitaux.

Photo : IV.81.VI (JPS)

H. : 54 cm ; **lit de pose** : non connu ; **lit d'attente** : 69 cm.

2 couronnes d'acanthé épineuse avec masques à œillets ovales. Hélices aux tiges « gommées » terminées par un enroulement en crochet très large (« en anneau »), et séparées par une surface bombée mollement sous le bouton médian (traces de réfection ?). Base légèrement bulbeuse au-dessus d'un petit coussinet en retrait. Noter le caractère asymétrique de la deuxième couronne.

Identiques : n°s 234, 244 (ITA R VEN 36, 104) selon Peschlow. **Analogues** : n°s 243 (ITA R VEN 105), 273 (IST X MUS 106), 278 (ITA R VEN 101) , 294 (ITA R VEN 62) selon Peschlow (à mon avis, on ne peut parler que de vague parenté). **Comparables** : n°s 205 (ITA X ROM 13), 306 (IST X MUS 50).

Tore : petit coussinet en retrait sous le lit de pose.



Couronne inférieure : 6 f. à 5 l. et $([2+3]2+5)$ p. Acanthe épineuse avec masques à œillets ovales. Large côte centrale à base fortement évasée, soulignée par les nervures parallèles des lobes médians. Lobe sommital à revers mollement arrondi et aplati, avec une pointe décollée du calathos et des digitations latérales discrètement relevées « en ailes ». Points de contact : 2/4/2. Lobes sommitaux : 1.3.

Couronne supérieure : 8 f. à 5 l. et $([1+3]2+5)$ p. Acanthe identique à celle de la couronne inférieure avec des œillets ovales. Côte centrale large et plate. Feuilles d'angle mieux travaillées que les feuilles des faces (noter la totale asymétrie de l'une de ces feuilles). Feuilles d'angle à digitation centrale décorée d'un fleuron à 3 pointes. Points de contact : 2(dessiné)/4/2. Lobes sommitaux : 3.3.

Hélices : tige inexistante sur les deux tiers de l'espace qui lui est réservé, qui apparaît au moment de l'enroulement en large anneau, sous les angles de l'abaque. La tranche de la volute porte un décor en fleuron (?) Calathos remplacé par une surface arrondie, plutôt informe, traduisant une réfection ?

Abaque : 1 registre lisse très peu épais (sans doute refait) interrompu par des boutons médians à décor en spirale.

Datation : v^e - vi^e siècles et xiii^e siècle (UP).

Références : F. W. Deichmann, 1981, n° 388, p. 94 et pl. 25.

Commentaire : l'asymétrie observée sur une des faces, au niveau de la deuxième couronne, traduit le mode de fabrication. Après avoir fait la première couronne, l'artisan fait tourner son chapiteau, en partant d'un des angles et en traitant le motif non pas de part et d'autre de la nervure centrale de la feuille, mais à partir de ses points de contact avec la feuille voisine. Les rapprochements proposés par Peschlow me semblent complètement faux.

N° 281 (IST X SOPH 89)

Istanbul (Turquie). Jardins du musée de Sainte-Sophie. Inventaire n° 229b. Assez bien conservé. Quelques éclats sur les angles de l'abaque et les lobes sommitaux.

Photo : 1987-5/17 (AP)

H. : 50 cm ; **lit de pose** : 45,2 cm ; **lit d'attente** : 70 cm.

2 couronnes d'acanthé épineuse. Masques à œillets ovales. La Couronne supérieure est plus développée que la première. Hélices à tige plate et biseautée, terminée en crochet. Marque de tâcheron « CA » sur le calathos sous le bouton médian. Abaque à 2 registres lisses. Base légèrement bulbeuse. Profil en tronc de pyramide.

Analogues : n^{os} 287, 288 (IST X MUS 22, 49). **Comparables** : n^{os} 275, 284 (IST X IRE 177, 183), 305 (IST X SOPH 30).

Couronne inférieure : 6 f. à 5 l. et $([2+3]2+3)$ p. Masques à œillets ovales. Nervures centrales s'épaississant vers la base du chapiteau.

Trou de trépan entre les lobes médians et supérieurs. Lobes sommitaux très érodés laissant voir l'attache horizontale du revers avec la corbeille. Pointe détachée de la corbeille. Points de contact : 2(dessiné)/4/2. Lobes sommitaux : 2.3?

Couronne supérieure : 8 f. à 5 l. et $([2+3]2+5)$ p. Feuilles identiques à celles de la couronne inférieure mais plus hautes. Noter que les nervures du lobe inférieur sont très longues. Les feuilles des angles sont plus longues que celles du milieu des faces. Points de contact : 2(dessiné)/4/2. Lobes sommitaux : 3.1.

Hélices : tige en ruban plat s'amenuisant vers l'extérieur et se terminant par un enroulement en crochet fermé. Volute à tranche réduite où le sillon médian est remplacé par une sorte de boudin. Entre les hélices : calathos en tronc de cône renversé avec bord biseauté. Marque de tâcheron « CA » sur une de ces surfaces.

Abaque : 2 registres lisses séparés par un listel médian. Bouton médian non décoré. Angles peut-être légèrement épaissis.

Datation : v^e - vi^e siècles (TZ).

Références : T. Zollt, 1994, n° 433, p. 159 (description sans photo).



N° 282 (IS X MUS 55)

Istanbul (Turquie). Musée archéologique, dans le jardin 3, au-dessus du Çukurbostan. Inventaire n° 3253. Endommagé, surtout à un angle de l'abaque. Les lobes sommitaux sont dégradés.

Photo : 1987-1/35 et 36 (AP)

H. : 48 cm ; **lit de pose** : 47,1 cm ; **lit d'attente** : 66 cm (restit.).

2 couronnes d'acanthé épineuse à masques avec œillets ovales. Petit disque plat faisant office de tore. Hélices à tige en ruban plat terminé en crochet. Abaque à 2 registres. Profil cintré.

Identique : n° 332 (IST X MUS 54).

Tore : disque au profil plat.

Couronne inférieure : 6 f. à 5 l. et $([2+3]2+5)$ p. Masques à œillets ovales marqués par un trou de trépan entre les lobes médians et supérieurs. Côte centrale composée sur son tiers inférieur par le prolongement des nervures des lobes médians. Lobes sommitaux étalés, à revers aplati et godronné. Attache horizontale avec le calathos. Points de contact : 3/4/2. Lobes sommitaux : 3.3.

Couronne supérieure : 8 f. à 5 l. et $([1+3]2+5)$ p. identiques à celles de la couronne inférieure. Feuilles des angles plus allongées que leurs voisines situées au milieu des faces du chapiteau. Lobes sommitaux très étalés et aplatis. Points de contact entre les feuilles : 4/2. Lobes sommitaux : 3.3.

Hélices : tige à large ruban plat et tracé arrondi, bien dégagée du calathos, qui annonce la « Lederblatt ». Enroulement en crochet. Volute, peu épaisse, avec un léger sillon médian. Entre les hélices : calathos en tronc de cône renversé à lèvre fortement biseautée.

Abaque : 2 registres lisses séparés par un listel médian, s'épaississant vers les angles. Boutons, endommagés, ne permettent pas de restituer leur décor. Angles épaissis qui devaient être saillants au-dessus des volutes.

Références : inédit.

Commentaire : noter l'amorce de « Lederblatt », comme sur les chapiteaux n°s 277, 332 (IST X MUS 54, 56).



N° 283 (IST X MUS 25)

Istanbul (Turquie). Yalı Köşkü. Musée archéologique, dans le jardin 3. Inventaire n° 2383. Assez bien conservé. Quelques coups sur l'abaque (deux angles très endommagés) et les lobes sommitaux.

Photo : 1987-2/17 et 18 (AP)

H. : 57,5 cm ; **lit de pose** : 49 cm ; **lit d'attente** : 75 cm.

2 couronnes d'acanthé épineuse avec masques à œillets plutôt ovales. Hélices terminées en crochet. Abaque à 2 registres. Profil cintré « en bobine ».

Analogue : n° 275 (IST X IRE 177) pour les proportions, dimensions, mais le raccordement des lobes sommitaux au calathos les différencie.

Comparables : n°s 276 (IST X MUS 53) pour la terminaison des hélices, 268 (IST X MUS 23) pour la partie haute du chapiteau.

Couronne inférieure : 7 f. à 5 l. et $([2+3]2+3)$ p. Feuilles trapues à large côte centrale et lobes médians très étalés avec une nervure très appuyée. Lobe sommital avec revers aplati à peine godronné. Attache horizontale avec le calathos. Points de contact entre les feuilles : 2(non creusé)/4/2. Lobes sommitaux : 3.3.

Couronne supérieure : 8 f. à 5 l. et $([2+3]2+5)$ p. au milieu des faces et $(2+3+7?)$ p. aux angles de l'abaque. Côte centrale constituée par la jonction de la nervure centrale du lobe médian et de la nervure du lobe sommital. Œillet joignant les lobes médians et supérieurs fait au trépan (très fragile). Lobe sommital à revers plat légèrement godronné. Points de contact : 2(dessiné)/4/2. Lobes sommitaux : 2.3.

Hélices : tige en ruban plat et tracé assez raide terminé en crochet épais. Volute formée par les deux hélices enroulées, séparées par un espace creux. Entre les hélices : calathos en tronc de cône renversé, très étroit, marqué par une lèvre chanfreinée sous le bouton d'abaque.

Abaque : 2 registres lisses séparés par un listel médian. Les côtés sont profondément creusés ; angles (cassés) saillants ? Boutons avec stries placées en éventail.

Datation : VI^e siècle (GM) ; V^e siècle (TZ).

Références : G. Mendel, n° 1220, p. 454 ; H. Tezcan, 1989, p. 310 et fig. 420 ; C. Barsanti, 1989, p. 118 et 119, n. 82, rapproche ce spécimen d'autres chapiteaux du musée, voir n° 264 (IST X MUS 34) ; T. Zollt, 1994, n° 432, p. 159 (description sans photo).



N° 284 (IST X IRE 183)

Istanbul (Turquie). Jardins devant Sainte-Irène. Assez endommagé. Gros éclat sur le lit de pose et la couronne inférieure. Tous les lobes sommitaux ont disparu. Les angles de l'abaque et boutons médians ont disparu. Nombreuses concrétions.

Photo : 1983-4/54 (AP)

H. : 49 cm ; **lit de pose** : 45,2 cm ; **lit d'attente** : 60 cm.

2 couronnes de feuilles d'acanthé épineuse avec œillets ovales. Hélices en crochet séparées par un calathos très réduit. Abaque à 2 registres dont le registre supérieur est décoré d'écailles ; angles non saillants. Profil cylindrique.

Analogues : n° 281 (IST X SOPH 89). **Comparables** : n°s 248 (IST X MUS 17), 260 (IST F SOPH 63) pour le traitement des feuilles.

Couronne inférieure : 6 f. à 5 l. et ([2+3]2+3?) p. aux digitations très abîmées. Côte centrale ainsi que les nervures des lobes latéraux profondément creusées. Nervures latérales parallèles à la côte centrale.

Lobes sommitaux au revers arrondi presque tous détruits. Attache ondulée avec le calathos. Points de contact : ?/4?/2?. Lobes sommitaux : 2?3.

Couronne supérieure : 8 f. à 5 l. et ([2+3]2+?) p. identiques à celles de la couronne précédente. Les œillets sont ovales. Lobes sommitaux détruits. Attache horizontale avec le calathos. Points de contact : 3/4/2. Lobes sommitaux : détruit.

Hélices : tige en ruban plat terminé en crochet. Tranche de la volute informe (érosion). Entre les hélices : calathos à lèvre chanfreinée pratiquement accolée à l'abaque et en légère saillie par rapport au bouton d'abaque. Noter l'étroitesse de cette partie du chapiteau.

Abaque : 2 registres séparés, de même hauteur : le registre supérieur avec écailles imbriquées convergeant vers les boutons médians (détruits).

Références : inédit.

Commentaire : noter l'asymétrie de l'abaque. Malgré le mauvais état de l'épiderme du chapiteau, le rendu des feuilles peut être rapproché de celui des chapiteaux de pilastres de la Sainte-Sophie théodosienne, n°s 259, 260 (IST F SOPH 162, 163).



N° 285 (IST X GUL 3)

Istanbul (Turquie). Jardin de Gülhane, sur la citerne du Sérail. Bien conservé, à part quelques pointes de lobes sommitaux qui sont cassées.

Photo : 1987-9/8 (AP)

H. : 56 cm ; **lit de pose** : 54 cm ; **lit d'attente** : 76 cm.

2 couronnes d'acanthé épineuse avec masques à œillets ovales. Lobes détachés de la corbeille. Hélices à ruban plat et enroulement en crochet. Abaque à 2 registres et angles abaissés. Profil en tronc de pyramide.

Identique : n° 275 (IST X IRE 177). **Analogues** : n°s 274, 276 (IST X MUS 31, 53). **Comparable** : n° 281 (IST X X SOPH 89).

Couronne inférieure : 8 f. à 5 l. et ([2+3]2+3) p. Masques à œillets ovales. Côte centrale profonde et étroite. Lobes sommitaux arrondis en corolle avec un revers godronné et digitation centrale en pointe. Attache ondulée avec le calathos. Points de contact : 2(dessiné)/4/2. Lobes sommitaux : 1.3.

Couronne supérieure : 8 f. à 5 l. et ([2+3]2+3) p. Feuilles identiques à celles de la couronne inférieure mais plus longues et développées. Lobes sommitaux, plus aplatis que ceux de la couronne inférieure, avec des digitations latérales « en ailes ». Points de contact : 2/4/2. Lobes sommitaux : 3.1.

Hélices : tige en ruban plat terminé par un enroulement en crochet assez large. Volute à sillon médian faiblement marqué. Entre les hélices : calathos assez informe avec une lèvre vaguement indiquée.

Abaque : 2 registres lisses séparés par un listel situé au tiers inférieur de la hauteur de l'abaque. Contour très creusé. Boutons médians portant un décor de stries en éventail. Angles légèrement abaissés.

Références : inédit.



N° 286 (IST X MUS 47)

Istanbul (Turquie). Musée archéologique, dans le jardin 3. Sans n° d'inventaire. Endommagé. Tous les angles de l'abaque sont cassés ainsi que les lobes sommitaux des feuilles des 2 couronnes.

Photo : 1987-1/29, 30 et 8/1 et 2 (AP)

H. : 59 cm ; lit de pose : 49,3 cm ; lit d'attente : 63 cm cons.

2 couronnes d'acanthé épineuse très profondément nervurée. Corps triangulaires sur la digitation interne des lobes inférieurs et médians des deux couronnes. Hélices terminées en volutes (elles sont actuellement cassées) et détachées du calathos. Abaque à 2 registres. Profil plutôt cylindrique.

Analogues : n°s 248, 282 (IST X MUS 17, 55) pour l'ensemble du chapiteau ; 258, 259, 260 (IST F SOPH 6, 162, 163) pour la technique de l'œillet rond souligné et du corps triangulaire des lobes inférieurs et médians.

Comparables : n°s 237 (ITA R VEN 118), 332 (IST X MUS 54) pour les corps triangulaires sculptés sur le lobe inférieur.

Couronne inférieure : 8 f. à 5 l. et ([2+3]2+5) p. Chaque digitation est profondément nervurée. Un petit motif en triangle (« corps triangulaire ») est creusé entre la nervure centrale et la digitation interne des lobes inférieurs et médians. Côte centrale plutôt étroite, s'évasant légèrement vers la base. Masques limités par des digitations « en virgule ». Lobe sommital, bien détaché (cassé), au revers très arrondi lié par une attache ondulée avec le calathos, peut-être légèrement godronné. Noter la taille imposante des points de contact. Points de contact : 2/4/2. Lobes sommitaux : 2.3?

Couronne supérieure : 8 f. à 5 l. et ([2+3]2+?) p. Lobes sommitaux totalement détruits. Nervures profondément creusées avec des « corps triangulaires » placés entre la nervure centrale et la digitation interne des lobes inférieurs et médians. Côte centrale avec une profonde incision médiane, sauf pour l'une des huit feuilles, sans doute inachevée. Points de contact : 2/4/2. Lobes sommitaux : ?.?.

Hélices : tige en ruban biseauté et tracé arrondi conservées sur une très petite partie. Enroulement en volute détachée et détruite. Entre les hélices, sous le bouton d'abaque : surface en section de cône renversé à bord saillant très marqué.

Abaque : 2 registres lisses, séparés par un listel placé au tiers inférieur de la hauteur. Bouton médian indistinct.

Datation : début du v^e siècle (époque théodosienne) ou même avant, à cause de la présence des « corps triangulaires » ; survivance ancienne.

Références : pour la persistance des « corps triangulaires » sur quelques chapiteaux grecs tardifs, voir V. Déroche, *BCH*, 111, 1987, p. 426, fig. 2.

Commentaire : noter le surcreusement des nervures, de la côte centrale et l'adjonction du motif triangulaire dans le creux supérieur des digitations internes.



N° 287 (IST X GUL 3)

Istanbul (Turquie). Musée archéologique, dans le jardin près de Çinilikiosk. Sans n° d'inventaire. Assez endommagé. 3 angles de l'abaque sont cassés ainsi que tous les lobes sommitaux (sauf un à chaque couronne).

Photo : 1987-1/26 27 et 7/35 et 36 (P)

H. : 48 cm ; lit de pose : 47 cm ; lit d'attente : 56 cm.

2 couronnes d'acanthé épineuse avec masques à œillets ovales. Hélices avec ruban biseauté formant une « Lederblatt ». Abaque à 2 registres. Profil plutôt cylindrique.

Analogues : n°s 281 (IST X SOPH 89), 288 (IST X MUS 22).

Couronne inférieure : 6 f. à 5 l. et ([2+3]2+3) p. Masques à œillets ovales et obliques. Digitations profondément nervurées. Côte centrale formée par deux profonds canaux. Lobe sommital (un seul conservé) au revers légèrement godronné et plat. Attache ondulée avec le calathos. Points de contact : ?/4/2. Lobes sommitaux : 2.3.

Couronne supérieure : 8 f. à 5 l. et ([1+3]2+5) p. sur les faces et (1+3+7) p. aux angles. Masques à œillets ovales mieux fermés que ceux de la couronne inférieure. Noter le déséquilibre existant entre les feuilles des angles, très longues avec un lobe sommital très haut placé, et les feuilles du milieu des faces, plus ramassées. Points de contact : 2(dessiné)/4/2. Lobes sommitaux : 3.1.

Hélices : tige en ruban biseauté et tracé courbe terminé par une volute qui a disparu. Entre les hélices, calathos très étroit en tronc de cône renversé qui était masqué par le lobe sommital de la feuille voisine. Noter que la partie inférieure de l'hélice forme une « Lederblatt ».

Abaque : 2 registres lisses séparés par un listel profond. Bouton orné de stries en éventail.

Références : inédit.



N° 288 (IST X MUS 22)

Istanbul (Turquie). Hors les murs, du côté de Topkapi. Musée archéologique, dans le jardin 3. Inventaire n° 2460d. Bien conservé à l'exception de quelques éclats sur les lobes sommitaux et les angles de l'abaque. Recreusé en vasque.

Photo : 1987-2/15 (AP)

H. : 56 cm ; **lit de pose** : 45,5 cm ; **lit d'attente** : 73,5 cm.

2 couronnes d'acanthé épineuse avec masques à œillets circulaires. Hélices à tige biseautée et enroulements en crochet réduits et très espacés. Motif décoratif sous l'angle de l'abaque et sur la tranche de la volute. Ébauche de « Lederblatt ». Abaque à 2 registres. Base plutôt bulbeuse. Marque de tâcheron « Z » ou « N » sur le lit de pose (selon Mendel). Profil cylindrique.

Analogues : n°s 248 (IST X MUS 17), 278 (ITA R VEN 101), 281 (IST X SOPH 89), à part les dimensions). **Comparable** : n° 264 (IST X MUS 134).

Couronne inférieure : 8 f. à 5 l. et $([2+3]2+3?)$ p. Digitations supérieures du lobe inférieur « en virgule ». Nervures des digitations parallèles à la côte centrale, pour le lobe inférieur, et confondues avec elle pour le lobe médian. Jonction des lobes médians et supérieurs marquée par un trou de trépan avec maintien de la cloison. Lobe sommital à revers très arrondi et attache ondulée avec le calathos. Pointe détachée du calathos. Points de contact : 2(non creusé)/4/2. Lobes sommitaux : 1.3.

Couronne supérieure : 8 f. à 5 l. et $([2+3]2+3)$ p. plus hautes que celles de la couronne inférieure. Masques à œillets ronds. Feuille centrale au revers aplati en forme de trapèze. Lobe sommital détaché du calathos terminé par une pointe arrondie, en fleuron collé à la nervure centrale. Nervuration identique à celle de la couronne inférieure. Points de contact : 2(non creusé) /4/2. Lobes sommitaux : 3.2.

Hélices : tige en ruban biseauté terminé par un enroulement en crochet. Volute réduite, avec un large espace entre les enroulements occupé par un motif décoratif (par exemple, fleuron à 3 pointes). Entre les hélices : calathos en tronc de cône renversé avec lèvre biseautée collée à l'abaque.

Abaque : 2 registres lisses séparés par un listel incisé suivant un tracé très irrégulier. Bouton médian portant des incisions en éventail.

Datation : VI^e siècle (GM) ; 430-460 (RK) ; V^e siècle (TZ).

Références : G. Mendel, n° 1217, p. 452-453 ; R. Kautzsch p. 54 ; T. Zollt, 1994, n° 397, p. 147 (description sans photo).

Commentaire : ce chapiteau proviendrait, selon Mendel, du même bâtiment que les n°s 248, 264, 273 (IST X MUS 17, 18, 134) et témoigne du bon travail des artisans du VI^e siècle.



N° 289 (BUL R NES 5)

Nessèbre (Mesembria, Bulgarie). Église des Saints-Archanges. Assez bien conservé à part les lobes sommitaux de la première couronne et quelques éclats sur l'abaque.

2 couronnes d'acanthé épineuse avec masques à œillets ronds. Couronne supérieure légèrement plus haute que la couronne inférieure. Hélices déterminant presque des « Lederblatt » à enroulement terminé en crochet. Abaque à 2 registres. Profil en tronc de pyramide.

Identique : n° 281 (IST X SOPH 89). **Analogues** : n°s 273, 283 (IST X MUS 18, 25). **Comparable** : n° 263 (IST X SOPH 15).

Couronne inférieure : 6 f. à 5 l. et $([2+3]2+3)$ p. à nervure centrale plate et large. Lobes médians étalés reliés au lobe supérieur par un œillet dégagé au trépan (et donc toujours cassé). Lobe sommital à attache ondulée avec revers en corolle légèrement godronné et pointe centrale collée. Points de contact : 2(dessiné)/4/2. Lobes sommitaux : 2.1.

Couronne supérieure : 8 f. à 5 l. et $([2+3]2+5)$ p. Feuilles identiques aux précédentes mais nettement plus longues, les feuilles des faces sont plus petites que celles des angles. Lobe sommital à revers étalé et aplati. Points de contact : 2(dessiné)/4/2. Lobes sommitaux : 2.1.

Hélices : tige en ruban plat prenant naissance de part et d'autre des lobes sommitaux, ce qui leur donne un tracé presque vertical, formant des « Lederblatt ». Enroulement terminé en crochet. Volutes réduites en hauteur mais très épaisses portant un motif décoratif à la place du sillon médian. Entre les hélices : calathos en tronc de cône renversé à lèvre biseautée (de manière inégale suivant les faces).

Abaque : 2 registres lisses séparés par un sillon placé au tiers inférieur. Bouton d'abaque de petit volume.

Datation : 475-500 (RK repris par CB).



Références : C. Barsanti, 1989, fig. 18, p. 115.

Commentaire : noter que le registre supérieur de l'abaque, est certainement inachevé : les registres supérieurs dont la hauteur est le double de celle du registre inférieur portent en général un décor : voir n° 263 (IST X SOPH 15).

N° 290 (TUR R ERZ 1)

Erzurum (Turquie). Remployé dans le portique de l'Ulu Camii. Endommagé dans sa partie supérieure : les angles de l'abaque ainsi que les volutes ont disparu. Tous les lobes sommitaux sont cassés.

Photo : 1973/67-27 (AP)

2 couronnes de feuilles d'acanthé à masques à œillets ovales. Hélices terminées par des volutes détachées du calathos (et cassées). Entre celles-ci : monogramme gravé sous le bouton d'abaque de l'une des faces. Abaque à 2 registres. Base bulbeuse et profil en tronc de pyramide.

Analogues : n°s 249 (IST X SOPH 5) pour la technique de nervuration des feuilles, 272 (IST X MUS 45) pour le rendu des hélices.

Couronne inférieure : 8 f. à 5 l. et ([2+3]2+?) p. Côte centrale étroite et profondément marquée. Lobe inférieur avec digitation supérieure « en virgule ». Digitations du lobe médian s'apparentant plutôt au surcreusement de toute leur surface. Lobe sommital étroit lié par une attache ondulée avec le calathos. Points de contact du lobe inférieur dessinés « en têtards » : 2(dessiné)/4/2. Lobes sommitaux : ?.3.

Couronne supérieure : 8 f. à 3 l. et ([3]2+?) p. Lobes inférieurs complètement indépendants de la feuille traduisant une incompréhension du motif par le sculpteur qui se répercute sur les points de contact de ce lobes. Surnervuration rappelant le n° 249 (IST X SOPH 5). Points de contact : 3/4(ouvert). Lobes sommitaux : ?.3.

Hélices : tige en ruban arrondi prenant naissance de part et d'autre de la feuille centrale. Tracé presque vertical. Enroulement non conservé laissant supposer des volutes détachées. Calathos en tronc de cône portant une tige provenant de l'abaque. Marque de tâcheron (monogramme) sur l'une des faces du calathos.

Abaque : 2 registres séparés par un listel médian. Registre supérieur décoré d'écailles emboîtées qui convergent vers les boutons médians, eux-mêmes décorés de motifs différents suivant les faces : fleuron à 6 pétales terminé par un long pédoncule, stries horizontales... Côtés très creusés.

Références : inédit.



N° 291 (TUR X KUM 1)

Kandira (près de Şile, Turquie). Dans le motel Kumbaba, sur la rive asiatique de la Mer Noire. Inventaire n° 6 de la collection Turan Beler. Très endommagé : manquent la quasi-totalité de la couronne inférieure, 2 angles d'abaque, tous les lobes sommitaux.

H. : 52 cm cons. ; lit de pose : non connu ; lit d'attente : 75 cm.

2 couronnes d'acanthé épineuse avec masques à œillets ovales. Hélices avec tiges à ruban plat formant une « Lederblatt ». Abaque à 2 registres. Profil en tronc de pyramide.

Analogue : n° 326 (TUR X SIL 3).

Couronne inférieure : 6 f. à 5 l. et ([?+?]2+?) p. Lobe sommital à attache ondulée avec le calathos. Points de contact : ?/?/2. Lobes sommitaux : ??.

Couronne supérieure : 8 f. à 5 l. et ([1+3]2+5) p. à large côte centrale et lobes marqués par des œillets ovales. Attache entre les lobes médians et supérieurs marquée d'un trou de trépan. Lobe sommital (détruit) très étalé et aplati. Points de contact : 4/2. Lobes sommitaux : ?.3.

Hélices : tige en ruban plat dégagé du calathos et tracé prenant naissance de part et d'autre du revers central. Enroulement détruit en même temps que les volutes. Entre les hélices : calathos rendu par une surface bombée.

Abaque : 2 registres lisses séparés par un listel médian. Côtés peu creusés.

Références : A. Peschlow-Bindokat et U. Peschlow, 1977-78, catalogue n° 55, p. 335 et pl. 118, 1.



N° 292 (IST X MUS 33)

Istanbul (Turquie). Musée archéologique (antérieurement au musée de Topkapi). Inventaire n° 72-23. Bien conservé à part les lobes sommitaux.

H. : 30 cm ; lit de pose : 24 cm ; lit d'attente : non connu.

2 couronnes d'acanthé épineuse très grasse avec masques à œillets ronds et côte centrale largement gravée. Les hélices, en ruban arrondi, sont terminées par des enroulements en crochet. L'abaque, très massif, porte un registre supérieur très mince. Les côtés sont peu échancrés, les angles sont émoussés. Profil légèrement cintré.

Identique : n° 247 (TUN R KAIR 103). Analogues: n°s 240 (ITA R VEN 117), 246 (TUR R KAIR 59).

Couronne inférieure : 8 f. à 5 l. et $([2+3]2+3)$ p. marquées par une côte centrale délimitée par des nervures très larges et des digitations charnues à larges nervures centrales. Œillets ronds et petits, digitations supérieures du lobe inférieur dressées à la verticale définissant des masques à très larges figures. Lobe sommital disparu ; son attache avec le calathos le montre ramassé, arrondi et certainement porteur d'un revers arrondi avec pointe décollée. Points de contact : $2/4/2$. Lobes sommitaux : ?3.

Couronne supérieure : 8 f. à 5 l. et $([2+3]2+3)$ p. identiques aux précédentes. Points de contact : $3/4$. Lobes sommitaux : 2.3.

Hélices : tige en ruban arrondi au tracé courbe prenant naissance au-dessus du milieu des lobes latéraux et se terminant par un enroulement discret (sans doute en crochet). Entre les tiges : calathos rendu par un tronc de cône peu bombé.

Abaque : 2 registres séparés au quart supérieur par un listel finement gravé. Côtés massifs et peu échancrés, boutons médians non décorés ; angles émoussés et non saillants.

Datation : v^e siècle (HT et TZ).

Références : H. Tezcan, 1989, n° 419, p. 309 ; T. Zollt, 1994, n° 415, p. 154 (description sans photo).

Commentaire : chapiteau intéressant par la forme de ses feuilles (large côte centrale, œillets ronds et petits) qui évoquent les chapiteaux de Venise et Kairouan.



N° 293 (IST X MUS 159)

Istanbul (Turquie). Musée archéologique, dans le jardin du Çayhane. Sans n° d'inventaire. Endommagé : les lobes sommitaux sont cassés, les volutes, les angles et certains boutons médians de l'abaque ont disparu.

Photo : 1987-1/25 et 7/33 (AP)

H. : 56 cm ; lit de pose : 54 cm ; lit d'attente : 65 cm.

2 couronnes d'acanthé épineuse avec masques à œillets ronds. Feuilles à digitations pointues et attache ondulée avec le calathos. Hélices à enroulement en crochet épais. Abaque à 1 registre lisse. Chapiteau trapu, au profil en tronc de pyramide et base bulbeuse.

Analogue : n° 296 (IST X MUS 160). **Comparable** : n° 295 (IST X MUS 59).

Tore : minuscule coussinet en retrait sous la première couronne.

Couronne inférieure : 8 f. à 5 l. et $([2+3]2+5)$ p. Masques à petits œillets circulaires formés par des digitations « en virgule ». Large côte centrale s'évasant légèrement vers la base. Lobe sommital épais à attache ondulée avec le calathos et revers en corolle légèrement godronné. Pointe centrale en forme de goutte. Points de contact : $2(\text{dessiné})/4/2$. Lobes sommitaux : 2.3.

Couronne supérieure : 8 f. à 5 l. et $([2+2]2+5?)$ p., très larges, avec un lobe sommital étalé dont il ne reste plus que l'attache ondulée avec le calathos. Points de contact : $2(\text{dessiné})/4$. Lobes sommitaux : 2?3?

Hélices : tige en fin ruban plat terminé par un enroulement en crochet assez lâche. L'épaisseur de la volute et son aspect ne peuvent être décrits. Entre les tiges, au milieu des faces, calathos remplacé par une surface bombée prolongeant le bouton d'abaque protubérant.

Abaque : 1 registre lisse et épais interrompu par des boutons médians très saillants, non décorés.



N° 294 (ITA R VEN 62)

Venise (Italie). Basilique Saint-Marc, situé à l'angle de l'étage de l'angle sud-ouest. Bien conservé. La base de la couronne inférieure, très bulbeuse, a certainement été refaite (éléments de décor assez différents des modèles habituels).

Photo : II.47.IV (JPS)

H. : 47 cm ; **lit de pose** : non connu ; **lit d'attente** : 62 cm.

2 couronnes d'acanthé épineuse à œillets ovales et digitations « en virgule ». Petit coussinet en retrait sous le lit de pose. Hélices en crochet, séparées par un calathos en section de cône renversé à bord biseauté ; amorce de « Lederblatt ». Abaque à 2 registres lisses et angles saillants. Profil très bulbeux.

Analogues : n°s 278, 280 (ITA R VEN 101, 102), 288 (IST MUS 22) pour le type des feuilles. **Comparable** : n° 234 (ITA R VEN 36) et sa série.



Tore : petit disque en forme de coussinet placé en retrait sous le lit de pose.

Couronne inférieure : 8 f. à 5 l. et $([3+3]2+5)$ p. Feuilles à côte centrale très évasée à la base. Lobes latéraux aux nervures parallèles à la côte centrale. Lobes inférieurs certainement retravaillés postérieurement comme en témoignent les variantes des œillets (circulaires alors que les autres sont ovales) et le point de contact inférieur circulaire. Lobes sommitaux au revers ramassé, arrondi et portant des globules, avec canal central très creusé et prolongé par une digitation centrale indépendante du lobe. Attache ondulée avec le calathos. Points de contact : 1/2/4/2. Lobes sommitaux : 0.4.

Couronne supérieure : 8 f. à 5 l. et $([1+3]2+5)$ p. Feuilles à larges côtes centrales traitées plus sobrement que celles de la couronne inférieure. Lobes sommitaux bien développés, au milieu des faces, présentant les mêmes caractéristiques que ceux des feuilles inférieures tandis que, sous les hélices, seule la digitation médiane fait saillie, dans le prolongement du sillon de la volute. Points de contact : 4/2. Lobes sommitaux : 0.4.

Hélices : tige à ruban plat et régulier, terminée par un enroulement en crochet. Volute au sillon médian fortement creusé. Entre les hélices : calathos en section de cône renversé terminé par une lèvre biseautée faisant saillie par rapport au profil de l'abaque.

Abaque : 2 registres lisses séparés par un listel creusé au tiers supérieur de la hauteur. Traces de restauration aux angles. Bouton médian au décor rendu invisible par suite de dégradations.

Datation : v^e-vi^e siècles (UP).

Références : F. Ongania, 1881, t. III, pl. 130, fig. 186. F. W. Deichmann, 1981, n° 386, p. 94 et pl. 25.

Commentaire : à rapprocher du chapiteau géant de Topkapı Sarayı, n° 347 (IST F SAR 2).

N° 295 (IST X MUS 59)

Istanbul (Turquie). Trouvé dans une rue près de Saints-Serge-et-Bacchus, en 1972. Musée archéologique ? Sans n° d'inventaire. Très endommagé : toute la partie située au-dessus de la couronne supérieure a disparu ainsi que tous les lobes sommitaux.

Photo : II.15.III (JPS)

2 couronnes d'acanthé épineuse, avec masques à œillets ronds, surmontées par des feuilles engainantes. Petit tore sous la première couronne. Le lit de pose porte des incisions parmi lesquelles seule la lettre « E » a été identifiée. Base plutôt bulbeuse.

Analogues : n° 296 (IST X MUS 160). **Comparables** : n°s 333 (IST F MARC 126), 347 (IST F SAR 2).

Tore : très petit coussinet à profil droit placé en retrait sous le lit de pose.

Couronne inférieure : 8 f. à 5 l. et $([2+3]2+5)$ p. Côte centrale large et charnue encadrée par des lobes aux digitations bien étalées. Masques à œillets petits et ronds. Lobes sommitaux au revers peu étalé, aplati et marqué par un profond canal médian qui devait se prolonger par une pointe collée à la corbeille. Points de contact : 2(dessiné)/4/2. Lobes sommitaux : 0.1?

Couronne supérieure : 8 f. à 5 l. et $([2+3]2+?)$ p. très endommagées, sans doute identiques à celles de la couronne inférieure (voir les lobes inférieurs, seuls conservés). Points de contact conservés : 2(dessiné)/4/?. Lobes sommitaux : ?.?



Références : J.-P. Sodini, 1987, cat. n° 10, p. 505 et fig. 8-9, note des incisions portées sur le lit de pose dont on ne peut faire la lecture, à l'exception d'un « E ».

Commentaire : chapiteau intéressant car, malgré les mutilations, on peut reconnaître la survivance du système décoratif rencontré sur des chapiteaux colossaux de la deuxième moitié du v^e siècle, colonne marcienne n° 333 (IST F MARC 126) et colonne attribuée à Léon I^{er} n° 347 (IST F SAR 2), avec des feuilles engainantes encore très proches des caulicoles et des calices des chapiteaux impériaux. Le traitement des feuilles (plus raides et schématiques), et le rendu des œillets des masques, conduisent à y voir un chapiteau plus récent.

N° 296 (IST X MUS 160)

Istanbul (Turquie). Musée archéologique, dans le jardin du Çayhane. Sans n° d'inventaire. Endommagé dans sa partie supérieure : volutes, angles et boutons de l'abaque sont détruits. L'aspect des lobes sommitaux, des tiges des hélices et des digitations témoignent d'un travail postérieur (réfection ou totale fabrication ?).

Photo : 1983-2/35 (JPS)

H. : 56,3 cm ; **lit de pose** : 54 cm ; **lit d'attente** : 82 cm.

2 couronnes d'acanthé épineuse avec masques à œillets circulaires et digitations supérieures marquées de « corps triangulaires » ; elles sont posées sur un tore en retrait. Lobes sommitaux fortement godronnés avec digitation centrale en « bec verseur ». Chapiteau trapu au profil cintré en « bobine ».

Analogue : n° 295 (IST X MUS 59). **Comparables** : n°s 293 (IST X MUS 159), 250 (TUR R BUR 7), pour le rendu des lobes sommitaux.

Tore : petit coussinet à profil plat en retrait sous la couronne inférieure.

Couronne inférieure : 8 f. à 5 l. et $([3+3]2+5)$ p. Côte centrale profondément marquée et évasée vers la base. Digitations des lobes très arrondies et marquées par des nervures épaisses. Lobe sommital à attache ondulée et revers fortement godronné dont la partie centrale présente une profonde dépression se prolongeant par une pointe en fleuron collé à la nervure centrale (motif original). Points de contact : 2/4/2/4 (ouvert). Lobes sommitaux : 0.2.

Couronne supérieure : 8 f. à 5 l. et $([2+3]2+5)$ p. aux angles et $([2+2]2+5?)$ au milieu des faces. Feuilles d'angle beaucoup plus hautes que celles du milieu des faces. Noter la longueur inhabituelle des digitations inférieures des lobes médians, dont les points de contact forment cependant un motif géométrique « ouvert ». Points de contact : 2/4 (ouvert). Lobes sommitaux : 0.2.

Hélices : tige en ruban plat assez saillant, au tracé oblique terminé par un enroulement qui a disparu. Entre les hélices, sous les boutons d'abaque : calathos à la surface convexe dont la lèvre est saillante et biseautée.

Abaque : 1 registre épais et lisse aux côtés fortement concaves. Boutons détruits.

Références : inédit.

Commentaire : ce chapiteau présente certaines « anomalies » qui témoignent soit d'importantes réfections, voire d'une fabrication très tardive : traitement des feuilles, très grasses, lobes médians des feuilles de la deuxième couronne avec une digitation horizontale disproportionnée, rappelant la technique des sculpteurs romains d'Asie Mineure, et lobes sommitaux évoquant les chapiteaux d'époque théodosienne (canal central en « bec verseur ») et les chapiteaux plus récents avec revers en boudin horizontal et pointe centrale collée à la corbeille.



TYPE II/C

CHAPITEAUX AVEC HÉLICES ENROULÉES EN SPIRALE



N° 297 (IST F SAR 1)

Istanbul (Turquie). Basilique mise au jour dans la 2^e cour du palais de Topkapi. Jardins du musée de Sainte-Sophie. Inventaire n° 49. Bien conservé à l'exception de quelques lobes sommitaux.

Photo : I.57.III (JPS)

H. : 56 cm (avec l'imposte : 93 cm) ; **lit de pose** : 48 x 61 cm ; **lit d'attente** : 85 x 65 cm.

Chapiteau de pilastre à 2 couronnes d'acanthé épineuse. Masques à œillets ovales. Hélices à large ruban plat. Sur la face principale : deux paires d'hélices internes et externes. Abaque à 2 registres dont un est décoré d'écailles.

Couronne inférieure : 7 f. à 5 l. et ([2+3]2+5) p. Masques à œillets ovales. Lobe sommital à revers légèrement godronné et pointe détachée du calathos. Points de contact : 2(dessiné)/4/2. Lobes sommitaux : 1.3?

Couronne supérieure : 8 f. à 5 l. et ([2+3]2+5) p. Feuilles présentant les mêmes caractéristiques que celles de la couronne inférieure. Côte centrale s'évasant vers la base. Points de contact : 4/2. Lobes sommitaux : 1.3?

Hélices : tige en ruban plat épais composant à la fois les hélices internes et externes sur la face principale, et uniquement les hélices externes sur les faces latérales. Tracé terminé en spirale par un enroulement en bille. Volutes bien marquées avec sillon médian profondément creusé. Sous les hélices : corbeille creusée sans toutefois que l'on puisse parler de « Lederblatt ». Entre les hélices des petits côtés : calathos en tronc de cône renversé à listel maladroitement indiqué.

Abaque : 2 registres dont le supérieur est décoré d'écailles emboîtées (2/3 de la hauteur). Angles abaissés. Boutons médians portant un décor de stries. Noter que sur la face principale, celui-ci empiète sur l'espace normalement occupé par un tronc de cône renversé.

Datation : deuxième moitié du v^e siècle (AO) ; avant 450 (ThM).

Références : A. Ogan, 1940, p. 317-335. Th. Mathews, 1971, p. 35 et fig. 23 : « *the fine cor. capital appears to reinforce a date earlier than 5th C., both in the theodosian character of the foliage and in the generalisation of the helices... the basilica date from the last years of Theodosius' reign (408-450), earlier than the Stoudios* ».



N° 298 (ISR X JERU 6)

Jérusalem (Israël). Musée du gouvernement. Sans n° d'inventaire. Très bien conservé sauf quelques lobes sommitaux qui ont été brisés (première et deuxième couronnes). Quelques éclats sur les angles de l'abaque.

Photo : III.59.V (JPS)

2 couronnes de feuilles d'acanthé épineuse avec masques ovales. Petit coussinet en retrait sous le lit de pose. Hélices avec enroulement en spirale très saillante terminée en bille et calathos en petit tronc de cône renversé sous le bouton d'abaque. Abaque à 3 registres profilés. Profil cintré.

Identique : n° 299 (ISR X JERU 11) malgré un profil plus cintré. **Analogue** : n° 300 (IST X BEL 68).

Tore : petit coussinet en retrait sous le lit de pose.

Couronne inférieure : 8 f. à 5 l. et ([2+3]2+5) p. Masques à œillets ovales avec digitation supérieure du lobe inférieur « en virgule ». Côte centrale étroite et bombée. Lobes médians en éventail avec nervures parallèles à la côte centrale. Lobes sommitaux à revers étalé très légèrement godronné avec une longue digitation centrale détachée du calathos et encadrée par des digitations latérales « en ailes ». Attache avec le calathos ondulée et encastrée sous les masques de la couronne supérieure. Points de contact : 2(dessiné)/4/2. Lobes sommitaux : 1.3.

Couronne supérieure : 8 f. à 5 l. et ([1+3]2+5?) p. Feuilles identiques à celles de la couronne inférieure : masques à œillets ovales et digitations du lobe inférieur « en virgule ». Lobe sommital avec profil presque horizontal et pointe détachée sur les faces, et réduite et davantage collée au calathos, sous les volutes. Points de contact : 4/2 (ouvert). Lobes sommitaux : 1.3.

Hélices : tige en ruban plat en saillie sur le calathos terminée par un enroulement serré avec « bille » protubérante. Volute au sillon médian à peine esquissé. Entre les hélices : calathos en tronc de cône renversé avec lèvres chanfreinées en forte saillie par rapport à l'abaque.



Abaque : 3 registres lisses et profilés séparés par un listel fin et profond creusé au tiers supérieur de l'abaque. Bouton médian en forte saillie avec motif en godron. Angles nettement saillants.

Références : R. Kautzsch, pl. 22, fig. 350, et p. 112.

Commentaire : noter le revers du lobe sommital qui semble jaillir du calathos, attaché à ce dernier par un tenon assez large, s'insérant à la base du quadrilatère constituant le masque de la deuxième couronne.

N° 299 (ISR X JERU 11)

Jérusalem (Israël). Musée Rockefeller. Sans n° d'inventaire. Très bien conservé.

Photo : III.92.III (CJL)

2 rangées de feuilles d'acanthé épineuse avec masques allongés. Lobes sommitaux avec globules. Hélices terminées en billes saillantes. Abaque à 3 registres. Profil en tronc de pyramide avec base bulbeuse.

Identique : n° 298 (ISR X JERU 6) malgré un profil plus cintré. **Analogue** : n° 300 (IST X BEL 68).

Tore : peut-être un petit coussinet en retrait sous le lit de pose.

Couronne inférieure : 8 f. à 5 l. et $([1+3]2+5)$ p. Feuilles avec lobe médian en éventail et pointes très acérées. Digitations inférieures « en virgule ». Côte centrale étroite et bombée.

Lobe sommital avec revers ramassé en corolle portant des globules, pointe bien détachée du calathos et digitations latérales « en ailes ». Points de contact : $2(\text{dessiné})/4/2$. Lobes sommitaux : 1.3.

Couronne supérieure : 8 f. à 5 l. et $([1+3]2+5)$ p. Feuilles identiques à celles de la couronne inférieure. Points de contact : $4/2(\text{ouvert})$. Lobes sommitaux : 1.3.

Hélices : tige en ruban plat en saillie sur le calathos terminée par un enroulement « en bille » protubérante. Volute avec motif bombé en guise de sillon médian. Entre les hélices : calathos en tronc de cône renversé à lèvre fortement chanfreinée et saillante par rapport à l'abaque.

Abaque : 3 registres lisses et profilés. Registres supérieurs séparés par un profond listel, occupant la moitié de la hauteur de l'abaque. Boutons médians décorés d'incisions placées en diagonale. Angles nettement saillants.

Références : inédit.



N° 300 (IST X BEL 68)

Istanbul (Turquie). Place du Belediye. Assez bien conservé, excepté deux éclats aux angles de l'abaque. Transformé en vasque.

Photo : 1983-23a (AP)

H. : 60 cm ; lit de pose : 55,4 cm ; lit d'attente : 77 cm.

2 couronnes d'acanthé épineuse avec masques aux œillets ovales. Hélices au tracé très arrondi et ruban plat avec volutes volumineuses. Abaque à 2 registres. Profil cintré en « bobine ».

Analogue : n° 317 (IST F CIT DAR 27). **Comparables** : n° 277 (IST X MUS 56), 306 (IST X MUS 50) pour la forme des lobes sommitaux.

Couronne inférieure : 6 f. à 5 l. et $([2+3]2+5)$ p. Côte centrale étroite encadrée par les nervures des lobes médians, ce qui donne une épaisseur notable à la feuille. Masques à œillets ovales. Trou de trépan entre les lobes médians et supérieurs. Lobes sommitaux aux digitations latérales très fortement godronnées « en ailes » et pointe en fleuron collé à la feuille. Points de contact : $2(\text{dessiné})/4/2$. Lobes sommitaux : 3.1.

Couronne supérieure : 8 f. à 5 l. et $([2+3]2+5)$ p. Feuilles identiques à celles de la couronne inférieure quoique plus courtes. Lobe sommital de la feuille centrale très étalé. Points de contact : $4/2$. Lobes sommitaux : 3.1.

Hélices : tige en ruban plat et tracé arrondi terminé par un enroulement volumineux en bille. Tiges naissant entre les points de contact des feuilles de la couronne inférieure et non au-dessus du lobe sommital. Volute dont le sillon médian semble avoir été remplacé par un motif floral qui empiète sur l'angle de l'abaque. Entre les hélices : calathos bombé de manière informe.

Abaque : 2 registres lisses séparés par un listel médian. Boutons d'abaque portant un décor végétal composé de 2 feuilles obliques tournées l'une vers l'autre qui se superposent.

Références : inédit.



N° 301 (LBN X BEYR 53)

Beyrouth (Liban). Collection Pharaon (musée de Beyrouth ?). Sans n° d'inventaire. Très bien conservé.

Photo : Jean-Pierre Sodini

2 couronnes d'acanthé épineuse avec masques à œillets ovales. Lobes médians très développés et fortement nervurés. Lobes sommitaux terminés en pointe, avec revers légèrement godronné et digitation centrale décorée. Hélices déterminant l'amorce d'une « Lederblatt » avec espace central en tronc de cône renversé. Abaque à 2 registres au profil creusé, interrompu par un bouton médian fortement saillant. Profil plutôt cylindrique. Base à peine bulbeuse.

Analogue : n° 311 (GRE F AMPHI 40) pour les lobes sommitaux.

Tore : petit coussinet à profil rectiligne dans le prolongement de la couronne.

Couronne inférieure : 6 f. à 5 l. et ([2+3]2+5) p. Côte centrale large et évasée vers la base de la feuille. Masques à œillets ovales. Nervures du lobe médian très creusées. Lobe sommital étalé avec revers ondulé et aplati présentant une pointe centrale détachée de la feuille, en fleuron décoré, et encadrée de digitations latérales « en ailes ». Points de contact : 2/4/2. Lobes sommitaux : 3.4.

Couronne supérieure : 8 f. à 5 l. et ([1+3]2+5) p. Mince nervure centrale au contact de la couronne inférieure, ce qui détermine des longueurs différentes. Lobes sommitaux des feuilles centrales moins étalés que ceux de la couronne inférieure, mais pointe des feuilles d'angle couvrant la largeur des volutes. Points de contact : 4/2. Lobes sommitaux : 3.4.

Hélices : tige à ruban plat légèrement saillant, dont l'enroulement en spirale se termine en bille. Calathos creusé sous une des hélices, esquissant une « Lederblatt ». Volute avec décor végétal à la place du sillon médian habituel. Entre les hélices : section de tronc de cône renversé avec bord nettement biseauté.

Abaque : 2 registres lisses séparés, à partir du tiers inférieur, par un listel incisé. Boutons d'abaque à décor végétal. Profil fortement creusé interrompu par un bouton nettement protubérant. Angles nettement saillants.

Références : inédit.

Commentaire : chapiteau de très grande qualité, exporté, fini, ou fabriqué sur place par un artisan itinérant venu de la capitale, tout comme le chapiteau d'Amphipolis, n° 311 (GRE AMPHI 40).



N° 302 (ITA R ANC 71)

Ancône (Italie). San Ciriaco, remployé dans la nef. Bien conservé, à l'exception d'au moins un bouton d'abaque qui a été arraché.

Photo : IV.3.III (JPS)

2 couronnes d'acanthé épineuse avec masques à œillets ovales. Hélices à tige en ruban plat. Calathos réduit. Abaque à 2 registres lisses s'épaississant légèrement aux angles. Profil en tronc de pyramide renversé.

Analogues : n°s 322, 323 (IST R KAL 8, 139), 326 (TUR X SIL 3), 364 (IST R CIT DAR 16). **Comparables** : n°s 303, 335 (ITA R VEN 95, 96) pour l'allure générale du chapiteau, mais le rendu des feuilles et surtout la zone des hélices sont différents.

Couronne inférieure : 7 f. à 5 l. et ([1+3]2+3) p. Masques à œillets ovales. Lobes courts avec des nervures bien marquées et parallèles à la côte centrale. Lobe sommital petit et ramassé avec revers godronné, pointe émoussée et digitations latérales « en ailes ». Attache ondulée avec le calathos. Points de contact : 4/2. Lobes sommitaux : ?3.

Couronne supérieure : 8 f. à 5 l. et ([1+3]2+3) p. au milieu des faces et (1+3+5) p. sous les hélices. Feuilles très proches de celles de la couronne inférieure à l'exception des côtes centrales, plus épaisses. Points de contact : 4/2. Lobes sommitaux : ?3.

Hélices : tige en ruban plat et tracé courbe s'appuyant, pour un tiers de sa longueur sur l'abaque. Enroulement en spirale terminé en bille. Volute petite et épaisse marquée par un simple sillon médian. Entre les tiges et sous le bouton d'abaque : calathos de hauteur réduite et assez informe.

Abaque : 2 registres lisses et épais séparés par un listel incisé de manière maladroite et irrégulière. Profil profondément échancré. Bouton médian peu visible sur la photo. Angles légèrement épaissis.

Références : V. Fortunati, 1966, p. 16, fig. 1.



N° 303 (ITA R VEN 96)

Venise (Italie). Basilique Saint-Marc, sur une colonne située dans l'abside, côté nord. Bien conservé sur les trois faces visibles (une face est engagée dans la maçonnerie).

Photo : IV.69.I (JPS)

H. : 58 cm ; **lit de pose** : non connu ; **lit d'attente** : 69 cm.

2 couronnes d'acanthé épineuse très sèche avec lobes médians très développés et masques à œillets ovales à peine fermés. Petit disque en retrait sous le lit de pose. Hélices à tige suggérée collée à la base de l'abaque sur les deux tiers de sa longueur. Abaque à 2 registres. Profil en tronc de pyramide renversé. Noter l'angle saillant formé par la base de la couronne inférieure à la place du renflement bulbeux habituel (réfection?).

Identiques : n°s 320 (IST R CT DAR 9), 322, 323 (IST R KAL 8, 83).

Analogue : n° 335 (ITA R VEN 95).

Tore : petit coussinet à profil vertical placé en retrait sous le lit de pose.

Couronne inférieure : 7 f. à 5 l. et $([1+3]2+5)$ p. Feuilles très anguleuses à côte centrale étroite. Lobes médians très étalés « en éventail » et lobes sommitaux à revers légèrement arrondi plat. Digitation centrale en fleuron détaché du calathos et digitations latérales « en ailes ». Attache ondulée avec le calathos. Départ de la couronne marqué par un angle saillant à son point de jonction avec le tore. Masques ovales petits pour les lobes inférieurs et grands de part et d'autre du lobe sommital. Points de contact : 4/2. Lobes sommitaux : 3.3.

Couronne supérieure : 8 f. à 5 l. et $([1+3]2+5)$ p. au milieu des faces et $(1+3+3)$ p. sous les volutes d'angle. Feuilles identiques à celles de la couronne inférieure. Lobes inférieurs à double nervuration oblique. Lobe sommital à revers plat et digitation centrale en fleuron détaché du calathos. Points de contact : 2(dessiné)/4/2. Lobes sommitaux : 3.3.

Hélices : tige en ruban « suggérée », accolée sur les trois quarts de sa longueur à la base de l'abaque et terminée par un enroulement en bille. Tranche de la volute marquée par un sillon médian placé sous l'angle de l'abaque. Calathos en tronc de cône renversé. Ensemble « mou ».

Abaque : 2 registres lisses séparés par un listel médian. Boutons médians avec décor en spirale (?).

Datation : v^e - vi^e siècles (UP).

Références : F. W. Deichmann, 1981, n° 11, p. 31 et pl. 2.

Commentaire : noter l'originalité de ce chapiteau dont les lobes sommitaux des feuilles d'angle possèdent moins de pointes (3 au lieu de 5) que les autres feuilles. Traces de réfection sur la couronne inférieure dont les lobes inférieurs sont de hauteur réduite et forment un angle aigu avec le tore.



N° 304 (GRE F AMPHI 42)

Amphipolis (Grèce). Fouilles de la basilique A. Dépôt de fouilles. Sans n° d'inventaire. Très fragmentaire : n'est conservée qu'une moitié du chapiteau.

2 couronnes d'acanthé épineuse à œillets très ovales, surmontées d'un lobe sommital très étalé. Hélices au tracé arrondi formant une « Lederblatt ». Volutes enroulées en spirale avec sillon médian. Abaque à 2 registres, angles saillants et côtés peu concaves. Le profil ne peut être restitué car la couronne inférieure est tronquée.

Analogue : n° 315 (LBY F APOL 21). **Comparable** : n° 339 (BUL F ERI 2).

Couronne inférieure : 6 f. à 5 l. et $([2?+3]2+5)$ p. aux œillets très allongés et à peine fermés. Côte centrale étroite. Lobes latéraux aux pointes souples. Lobe sommital plutôt aplati avec une pointe collée à la côte en fleuron décoré et encadrée par des digitations latérales relevées « en ailes ». Revers très légèrement ondulé, avec un profil en pan coupé, et attache avec le calathos presque horizontale. Points de contact : ?/4/2. Lobes sommitaux : 3.2.

Couronne supérieure : 8 f. à 5 l. et $([1+3]2+5)$ p. identiques aux précédentes. Points de contact : 4/2. Lobes sommitaux : 3.2.

Hélices : tige en ruban au tracé courbe prenant naissance de part et d'autre du lobe sommital. Enroulement en spirale formant une volute plutôt étroite en léger retrait entre la feuille d'angle et l'abaque. Sillon médian bien marqué. Entre les tiges : calathos très réduit formé par une surface bombée plutôt informe.

Abaque : 2 registres lisses séparés par un listel médian. Côtés peu creusés et angles pointus pratiquement dans l'alignement des volutes.

Datation : première moitié du vi^e siècle (AKO).

Références : A. K. Orlandos, 1966, fig. 31, p. 30.



N° 305 (IST X SOPH 30)

Istanbul (Turquie). Jardins du musée de Sainte-Sophie. Inventaire n° 202. Chapiteau très usé et endommagé dans la partie supérieure (un angle d'abaque a disparu) ; tous les lobes sommitaux sont cassés et la couronne inférieure a été rabotée.

Photo : 1987-5/18 (AP)

H. : 50 cm ; **lit de pose** : 45 cm ; **lit d'attente** : 68 cm (restit.)

2 couronnes d'acanthé épineuse avec masques aux œillets ovales, la couronne supérieure étant beaucoup plus développée que la première. Hélices en ruban plat et enroulement terminé en bille. Abaque comportant 2 registres. Profil plutôt cylindrique.

Comparable : n° 281 (IST X SOPH 89).

Couronne inférieure : 8 f. à 5 l. et $([2+3]2+?)$ p. Côte centrale étroite. Trous de trépan entre les lobes médians et supérieurs. Lobes sommitaux (détruits), à attache ondulée avec la corbeille. Points de contact : 4/2. Lobes sommitaux : ?.

Couronne supérieure : 8 f. à 5 l. et $([1+3]2+5?)$ p. Très large et longue côte centrale. Feuilles identiques à celles de la couronne précédente bien que plus hautes. Points de contact : 4/2. Lobes sommitaux : ?.

Hélices : tige en ruban plat avec tracé arrondi terminé en bille. Volute marquée d'un profond sillon médian. Entre les hélices, sous le bouton d'abaque : calathos très réduit en tronc de cône renversé avec lèvre très bien marquée.

Abaque : 1 registre décoré d'écaillés emboîtées et tournées vers les boutons de chaque face.

Datation : v^e siècle (TZ).

Références : T. Zollt, 1994, n° 406, p. 150 (description sans photo).

Commentaire : maladresses dans l'exécution visibles malgré les destructions.



N° 306 (IST X MUS 50)

Istanbul (Turquie). Musée archéologique, dans le jardin 3. Sans n° d'inventaire. Bien conservé. Une des volutes est inachevée sur sa section. Quelques lobes sommitaux ont souffert. Gros éclats sur un angle de l'abaque.

Photo : 1987-7/37 et 8/1 (AP)

H. : 55 cm ; **lit de pose** : 47,8 cm ; **lit d'attente** : 72 cm.

2 couronnes d'acanthé épineuse avec masques plutôt ovales. Hélices à tige avec ruban plat. Abaque à 2 registres. Marque de tâcheron « Γ » entre les hélices. Profil en tronc de pyramide renversé.

Analogue : n° 307 (IST X IRE 178).

Couronne inférieure : 6 f. à 5 l. et $([2+3]2+5)$ p. Masques à œillets ovales. Profondes nervures sur les lobes latéraux et sommitaux qui sont reliés par un œillet à bord supérieur percé au trépan. Lobes sommitaux détachés de la corbeille avec revers godronné mais plat. Points de contact : 2(dessiné)/4/2. Lobes sommitaux : 3.2.

Couronne supérieure : 8 f. à 5 l. et $([2+3]2+5)$ p. au milieu des faces et $(2+3+3)$ p. aux angles. Digitation médiane du lobe sommital enclavée entre les enroulements de l'hélice, comme si elle était indépendante de la feuille proprement dite. Nervures très profondes et épaisses. Points de contact : 2(dessiné)/4/2. Lobes sommitaux : 3.2.

Hélices : tige en ruban plat et large terminé par un enroulement en bille et tangent à une bonne partie de la base de l'abaque. Sillon médian de la volute assez profond, sauf sur l'une d'entre elles où il n'a pas été sculpté. Entre les hélices, calathos en tronc de cône renversé à lèvre biseauté de manière maladroite qui empiète sur la base de l'abaque. Sur une face : « Γ » gravé sinistroverse.

Abaque : 2 registres lisses et épais séparés par un listel hésitant placé au tiers inférieur de l'abaque. Le bouton médian porte des stries en croisillons.

Références : inédit.



N° 307 (IST X IRE 178)

Istanbul (Turquie). Jardins devant Sainte-Irène. Assez bien conservé, à l'exception des lobes sommitaux et des angles de l'abaque.

Photo : 1983-4 /42 (JPS)

H. : 62 cm ; lit de pose : 61 cm ; lit d'attente : 80 cm.

2 couronnes d'acanthé épineuse avec masques à œillets ovales. Hélices en ruban plat et large à tige collée à la corbeille. Surface en tronc de cône renversé à bord biseauté entre les hélices. Abaque à 2 registres lisses s'élargissant vers les volutes, avec registre inférieur plus épais. Profil en tronc de pyramide renversé.

Comparable : n° 306 (IST X MUS 50).

Couronne inférieure : 7 f. à 5 l. et ([2+3]2+3?) p. Nervure centrale, plutôt étroite, entre le lobe sommital et la base de la feuille. Nervures latérales parallèles à la côte centrale à hauteur du lobe inférieur. Masques à œillets ovales. Lobe sommital à revers en corolle et pointe détachée. Points de contact : 2(dessiné)/4/2. Lobes sommitaux : 2/3.

Couronne supérieure : 8 f. à 5 l. et ([1+3]2+5) p. Lobe inférieur à double nervure légèrement concave et parallèle à la nervure centrale du lobe médian. Contours des digitations traités en aplat. Côte centrale étroite et charnue. Lobe sommital, très étalé et aplati, à digitation centrale en fleuron à 3 pointes collées à la corbeille. Noter le trou de trépan entre les lobes médians et sommitaux. Points de contact : 2(dessiné)/4. Lobes sommitaux : 3.1.

Hélices : tige en ruban plat et épais terminée par un enroulement en boule. Volute inachevée (pas de sillon médian indiqué). Entre les hélices : calathos en tronc de cône renversé portant un bord biseauté très maladroitement exécuté.

Abaque : 2 registres lisses délimités par un listel incisé au tiers supérieur de l'abaque. Celui-ci s'épaissit vers les angles. Boutons médians détruits.

Références : inédit.

Commentaire : chapiteau caractéristique à la fois par sa massivité, l'inachèvement de ses formes et la maladresse d'exécution, en particulier des lobes sommitaux.



N° 308 (EGY X ALE 17)

Alexandrie (Égypte). Cour du Musée gréco-romain. Inventaire n° G 282. Endommagé dans sa partie supérieure : un des angles a disparu ainsi que les lobes sommitaux de la couronne inférieure.

Photo : III.40.III (JPS)

H. : 64 cm ; lit de pose : 49 cm ; lit d'attente : 84 cm (restit.)

2 couronnes d'acanthé épineuse. Masques à œillets ovales. Petit coussinet en retrait sous le lit de pose. Hélices en ruban plat. Lobes sommitaux à revers arrondis. Abaque à 2 registres très irréguliers et angles épaissis. Le bouton médian a disparu. Profil en tronc de cône.

Analogue : n° 307 (IST X IRE 178).

Tore : petit coussinet en retrait sous le lit de pose.

Couronne inférieure : 8 f. à 5 l. et ([1+3]2+3) p. Digitation supérieure du lobe inférieur en virgule. Masques à œillets ovales. Les lobes médians sont très étalés. Côte centrale uniformément épaisse et soulignée par les nervures latérales. Lobe sommital arrondi et ramassé, lié au calathos par une attache ondulée et pourvu d'une pointe détachée. Points de contact : 2(dessiné)/4/2. Lobes sommitaux : ?/3.

Couronne supérieure : 8 f. à 5 l. et ([1+3]2+3) p. plus hautes que celles de la couronne inférieure. Côte centrale étroite mais renforcée par les nervures des lobes médians qui lui sont parallèles. Lobes médians très étalés. Pointe sommitale détachée de la corbeille. Points de contact : 4/2. Lobes sommitaux : 1.3.

Hélices : tige à large ruban plat légèrement saillant, accolée sur sa partie centrale à la base de l'abaque et terminée par un enroulement en spirale serrée. Entre les hélices : calathos en tronc de cône renversé avec bord biseauté de taille très réduite. Volutes étroites.

Abaque : 2 registres lisses d'épaisseur irrégulière séparés par un listel incisé de manière maladroite. Bouton d'abaque inclus dans le système décoratif de l'abaque, ce qui le dissimule. Côtés peu concaves et angles épaissis.

Datation : deuxième moitié ou troisième tiers du v^e siècle (RK) ; deuxième moitié du v^e ou début du vi^e siècle (PP).



Références : R. Kautzsch, fig. 132, pl. 8, et p. 36 et 243. P. Pensabene, 1993, n° 490, p. 422 et pl. 58.

Commentaire : groupe 12 de Kautzsch ; à rapprocher de K.133 provenant du sanctuaire de Saint-Ménas et conservé à Francfort. Le musée d'Alexandrie posséderait 2 spécimens identiques.

N° 309 (IST R CIT 12-2)

Istanbul (Turquie). Remployé dans la citerne n° 12 près de la mosquée de Fatih, dans l'Otlukucuyokuşu. Endommagé sur les lobes sommitaux et les angles de l'abaque.

2 rangées d'acanthes épineuses formant des œillets ovales tapissent la corbeille de ce chapiteau très massif. Elles sont surmontées par des hélices en ruban au tracé arrondi qui forment des volutes en spirale de part et d'autre d'un calathos estompé. Abaque plus massif que de coutume, avec des angles proéminents et des boutons médians fortement saillants. Profil très légèrement cintré.

Analogues : n° 310 (IST X SOPH 155). **Comparables** : n°s 306 (IST X MUS 50), 311 (GRE F AMPHI 40) pour la forme des lobes sommitaux.

Couronne inférieure : 8 f. à 5 l. et $([2+3]2+5)$ p. formant des œillets ovales. Lobes minces de part et d'autre d'une côte centrale s'évasant vers le bas de la feuille et longée sur sa partie basse par les nervures parallèles des lobes médians. Lobe sommital à attache ondulée avec le calathos ; revers godronné, avec des digitations latérales légèrement retroussées « en ailes » et une pointe centrale collée à la feuille. Points de contact : 2(dessiné)/4/2. Lobes sommitaux : 3.4?

Couronne supérieure : 8 f. à 5 l. et $([2+3]2+5)$ p. identiques aux précédentes. Feuilles d'angle à fleuron central en guise de pointe centrale. Points de contact : 2(dessiné)/4/2. Lobes sommitaux : 3.4.

Hélices : tige en ruban plat s'enroulant autour d'un bouton central pour former la spirale de la volute d'angle. Celle-ci présente une large tranche marquée par un sillon médian. Entre les tiges, le calathos a fait place à une surface au bombement estompé.

Abaque : 2 registres massifs et grossièrement taillés. Côtés peu échancrés, avec des boutons médians fortement saillants et des angles protubérants.

Datation : 450-470 (RK).

Références : R. Kautzsch, n° 176, p. 55 et pl. 13.



N° 310 (IST X SOPH 155)

Istanbul (Turquie). Trouvé à Eminönü, Halkevi. Jardins du musée de Sainte-Sophie. Inventaire n° 129. Gros éclat sur un angle de l'abaque. Quelques lobes sommitaux abîmés.

Photo : 1987-5/13 (AP)

H. : inconnue ; **lit de pose** : inconnu ; **lit d'attente** : 100 cm.

2 couronnes d'acanthes épineuses avec masques à œillets ovales. Lobes sommitaux détachés. Hélices à tige en ruban plat déterminant une ébauche de « Lederblatt » de part et d'autre d'un calathos estompé. Abaque à 2 registres. Profil en tronc de pyramide.

Analogues : n°s 309 (IST R CIT 12-2), 318 (IST R CIT DAR 25).

Comparables : n°s 311 (GRE F AMPHI 40), 342 (IST R CIT DAR 21), 348 (IST X MUS 46) pour le revers du lobe sommital et la feuille d'angle.

Couronne inférieure : 6 f. à 5 l. et $([2+3]2+5)$ p. Masques à œillets ovales. Œillet entre les lobes médians et supérieurs sculpté « à jours ».

Côte centrale étroite avec nervures des autres lobes parallèles et non convergentes. Lobe sommital recourbé avec revers ramassé et arrondi. Pointe centrale très développée et digitations latérales « en ailes ». Attache avec le calathos ondulée. Points de contact : 2(dessiné)/4/2. Lobes sommitaux : 3.4.

Couronne supérieure : 8 f. à 5 l. et $([2+3]2+5)$ p. Feuilles identiques à celles de la couronne inférieure. Points de contact : 2(dessiné)/4/2. Lobes sommitaux : 3.4.

Hélices : tige en ruban plat et tracé arrondi, terminé par un enroulement en bille. Volute épaisse et légèrement éclatée dont la tranche est creusée d'un profond sillon médian. Entre les hélices : calathos bombé.

Abaque : 2 registres lisses séparés par un listel médian. Boutons d'abaque très protubérants avec stries en éventail. Contour de l'abaque très creusé. Angles surplombant légèrement les volutes.

Références : inédit.



N° 311 (GRE F AMPHI 40)

Amphipolis (Grèce). Colonnade intérieure de la basilique A. Très bien conservé à part un éclat sur l'un des angles de l'abaque.

Photo : I.73.VI (JPS)

2 rangées d'acanthé épineuse avec masques ovales. Hélices à tige plate au tracé arrondi. Abaque à 2 registres lisses et angles saillants et légèrement abaissés. Profil en tronc de pyramide renversé.

Identique : n° 310 (IST X SOPH 155). **Analogues** : n°s 301 (LBN X BEYR 53), 312 (GRE F AMPHI 41), 315 (LBY R APOL 21), 326 (TUR X SIL 3). **Comparables** : n°s 324 (TUR R VIZ 83), 399 (IST X VEZ 137) pour le revers des lobes sommitaux.

Couronne inférieure : 6 f. à 5 l. et ([2+3]2+5) p. Large côte centrale d'épaisseur régulière. Masques à œillets ovales. Digitations avec nervures souples profondément creusées. Lobe sommital étalé et arrondi avec revers godronné et pointe centrale en fleuron détaché et décoré. Attache ondulée avec le calathos. Points de contact : 2(dessiné)/4/2. Lobes sommitaux : 3.3.

Couronne supérieure : 8 f. à 5 l. et ([1+3]2+5) p. Feuilles à la côte centrale profondément insérée entre les feuilles de la couronne inférieure. Digitations inférieures avec nervures obliques. Lobes sommitaux très étalés sur les faces avec digitations latérales « en ailes » et terminés en fleuron décoré. Points de contact : 4/2. Lobes sommitaux : 3.3.

Hélices : tige en ruban plat prenant naissance de part et d'autre du lobe sommital de la feuille centrale. Enroulement en spirale terminé en bille. Tranche de la volute avec un décor végétal qui se prolonge vers la pointe de la feuille d'angle. Entre les tiges : calathos bombé et informe.

Abaque : 2 registres lisses séparés par un profond listel médian. Bouton d'abaque peu saillant portant un décor de feuilletes. Abaque aux contours assez échancrés et angles légèrement abaissés et épaissis.

Datation : première moitié du VI^e siècle (AKO).

Références : D. Pallas, 1977, p. 93, pl. 58. A. K. Orlandos, 1967, fig. 54, p. 58.



N° 312 (GRE F AMPHI 41)

Amphipolis (Grèce). Provient des fouilles de la basilique A. Dépôt de fouilles. Sans n° d'inventaire. Lit de pose endommagé : une partie de la base des feuilles a disparu.

2 couronnes d'acanthé épineuse à œillets ovales de même hauteur. Hélices à enroulement en spirale terminé en bille. Abaque à 2 registres dont le supérieur est décoré. Côtés peu concaves et angles saillants. Profil en tronc de pyramide.

Analogue : n° 311 (GRE F AMPHI 40). **Comparables** : n° 315 (LBY F APOL 21), 326 (TUR X SIL 3).

Couronne inférieure : 6 f. à 5 l. et ([1+3]2+5) p. à œillets très allongés. Côte centrale s'évasant vers la base encadrée par les nervures latérales qui lui sont parallèles. Lobe sommital étalé presque aplati avec un revers légèrement godronné, des digitations latérales relevées « en ailes » de part et d'autre de la pointe centrale collée à la corbeille. Attache avec le calathos légèrement ondulée. Points de contact : 3(dessiné)/4/2. Lobes sommitaux : 2.1.

Couronne supérieure : 8 f. à 5 l. et ([1+3]2+5) p. identiques aux précédentes. Points de contact : 3/2. Lobes sommitaux : 2.1. et 3.3. aux angles

Hélices : tige en ruban biseauté dont le tracé mou s'achève par un enroulement en spirale terminé en bille. Volute d'angle épaisse, avec un sillon médian non formé (trace d'inachèvement ?). Entre les hélices : calathos bombé et informe.

Abaque : 2 registres séparés au tiers inférieur par un listel. Registre supérieur décoré d'écailles emboîtées qui convergent vers le bouton médian de chaque face, lui-même décoré de stries. Angles pointus et saillants.

Datation : première moitié du VI^e siècle (AKO).

Références : A. K. Orlandos, 1966, fig. 32, p. 31.

Commentaire : remarquer que le premier masque de la couronne supérieure a la forme d'un triangle inversé, à cause de l'étalement de la base des feuilles.



N° 313 (IST R CIT DAR 5)

Istanbul (Turquie). Remploi sur la 5^e colonne de la citerne byzantine située dans le jardin du Daruşşafaka, près de Selim Camii (citerne n°9 dans Forchheimer-Strzygowski). Endommagé dans sa partie supérieure à la fois par la décomposition du marbre et par les chocs subis : les lobes sommitaux des feuilles d'angle ont disparu.

Photo : 1987-10/28 (AP)

2 couronnes d'acanthé épineuse avec masques à œillets ovales. Hélices aux tiges inexistantes. Abaque à 1 registre avec boutons décorés. Profil plutôt cylindrique.

Identique : n° 314 (IST R CIT DAR 5). **Comparables** : n°s 318, 342 (IST R CIT DAR 21, 25) pour les lobes sommitaux.

Couronne inférieure : 6 f. à 5 l. et $([2+3]2+5)$ p. Côte centrale étroite. Lobe sommital recourbé bien décollé du calathos, avec pointe en fleuron décollé, revers légèrement godronné et digitations latérales relevées « en ailes ». Attache horizontale avec le calathos. Œillets ovales dont celui qui encadre le lobe sommital est sculpté « à jours ».

Points de contact : 3/4/2. Lobes sommitaux : 3.4.

Couronne supérieure : 8 f. à 5 l. et $([1+3]2+5)$ p. Côte centrale étroite et s'amenuisant vers le bas de la feuille. Lobes sommitaux très endommagés, sans doute identiques à ceux de la couronne inférieure. Points de contact : 4/2. Lobes sommitaux : 3.2.

Hélices : tige inexistante ainsi que les volutes d'angle (érosion ou inachèvement : on ne peut trancher). Sous le bouton d'abaque, calathos en tronc de cône renversé très court.

Abaque : 1 registre lisse. Côtés assez peu creusés et angles plutôt saillants. Bouton médian au décor en accolade.

Datation : 390-520 (WB).

Références : voir, pour la citerne, R. Forchheimer et J. Strzygowski, 1893, p. 62 et 209 et, pour les chapiteaux, Kautzsch, p. 57, et W. Betsch, 1980, colonne D2, p. 67 et fig. 37, p. 406. Ce dernier a groupé ce chapiteau avec 3 autres qui ne peuvent entrer dans aucune de ses trois catégories : n°s 314, 321, 344 (IST R CIT DAR 8, 10, 12).

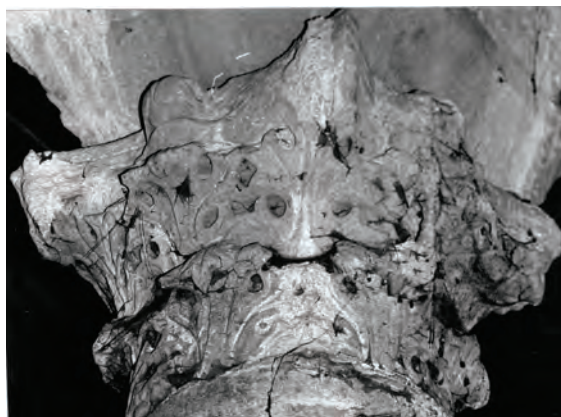

N° 314 (IST R CIT DAR 12)

Istanbul (Turquie). Remploi sur la 12^e colonne de la citerne n° 9. Endommagé. Traces noirâtres sur le calathos.

Photo : 1987-10/36 (AP)

2 couronnes d'acanthé épineuse avec masques ovales. Hélices à tige collée à la base de l'abaque. Abaque à 1 registre. Profil plutôt cylindrique.

Identique : n° 313 (IST R CIT DAR 5). **Comparable** : n° 317 (IST R CIT DAR 27) pour le revers du lobe sommital.

Couronne inférieure : 6 f. à 5 l. et $([2+3]2+5)$ p. Masques à œillets ovales. Côte centrale assez large. Lobe sommital détaché du calathos avec revers godronné et bords « en ailes ». Points de contact : 2(dessiné)/4/2. Lobes sommitaux : 3.3.

Couronne supérieure : 8 f. à 5 l. et $([1+3]2+5)$ p. Masques à œillets ovales, comme sur la couronne inférieure. Couronne aussi haute que la précédente. Lobes sommitaux détachés du calathos, avec revers godronné et pointe en fleuron. Points de contact : 4/2. Lobes sommitaux : 3.3.

Hélices : tige en ruban biseauté et tracé collé à la base de l'abaque. Enroulement discret en spirale terminé en bille. Volute assez épaisse avec léger sillon médian. Calathos à surface renflée et pratiquement inexistant sous le bouton d'abaque.

Abaque : 1 registre lisse et épais aux boutons médians de forme arrondie sans décor et aux angles trapus et non saillants. Contour très légèrement concave.

Datation : 390-520 (WB).

Références : voir, pour la citerne, le chapiteau n° 313 (IST R CIT DAR 5). W. Betsch, 1980, colonne D3, p. 67 et fig. 38, p. 406, place ce chapiteau dans une série « fourre-tout » dont les spécimens ne possèdent pas les caractéristiques des trois groupes définis.



N° 315 (LBY F APOL 21)

Apollonia (Libye). Placé sur la 4^e colonne nord (en partant de l'est) de la basilique est. Très endommagé dans sa partie inférieure : la quasi-totalité de la couronne inférieure a disparu.

Photo : 2009/DSC00619, 20 (Hélène Morlier)

H. : 48 cm. env. ; lits de pose et d'attente non connus.

2 couronnes d'acanthé épineuse à lobes sommitaux recourbés. Hélices à tige collée à la base de l'abaque. Abaque à 2 registres et côtés concaves. Profil plutôt cylindrique.

Identique : n° 327 (LBY F APOL 14). **Analogues** : n°s 354, 355, 356, 357 (LBY F APOL 10, 11, 12, 15). **Comparables** : n°s 317 (IST R CIT DAR 27), 321 (IST R CIT DAR 10).

Couronne inférieure : 7 f. à 5 l. et ([?+?]2+?) p. Seule l'attache ondulée du lobe sommital avec le calathos est conservée. Points de contact : ?/??. Lobes sommitaux : ?3.

Couronne supérieure : 8 f. à 5 l. et ([2+3]2+5) p. Masques à œillets très allongés. Lobes sommitaux étalés à revers aplati et légèrement godronné et digitation centrale très détachée de la corbeille. Points de contact : 4/2. Lobes sommitaux : 2.3.

Hélices : tige en ruban plat accolé à la base de l'abaque et terminée par un enroulement en bille. Volutes d'angle petites avec un fort boudin médian marquant leur tranche. Entre les tiges et le sommet des feuilles de la deuxième couronne : surface très réduite légèrement bombée.

Abaque : 2 registres lisses séparés par un listel médian. Côtés nettement concaves et angles très pointus. Boutons médians, protubérants, en retrait par rapport aux digitations sommitales des feuilles centrales.

Datation : milieu du VI^e siècle (WW).

Références : W. Widrig et R. Goodchild, 1960, pl. XXIX a et p. 73 ; W. Widrig, 1978, pl. XIX b, et p. 121.



N° 316 (IST R CIT 10-25)

Istanbul (Turquie). Remployé sur la colonne n° 25 de la citerne près de Karagümrük (Ipek Bodrum). Bien conservé.

2 couronnes d'acanthé épineuse formant des œillets ovales de part et d'autre d'une côte centrale étroite et bombée avec un lobe sommital développé et très détaché de la corbeille. Les hélices en ruban plat forment des volutes discrètes à tranche marquée par un boudin central de part et d'autre d'un calathos au bombement estompé. L'abaque épais et à 2 registres est légèrement en retrait. Profil cylindrique.

Analogues : n°s 317, 318 (IST R CIT DAR 25, 27).

Couronne inférieure : 6 f. à 5 l. et ([2+3]2+5) p. formant des œillets ovales. Côte centrale étroite et bombée et « visuellement » épaissie par les nervures des lobes médians qui lui sont parallèles le long de sa moitié inférieure. Lobe sommital godronné, avec une attache ondulée avec le calathos, des digitations latérales retroussées « en ailes » et une pointe centrale en fleuron détaché. Points de contact : 4/2. Lobes sommitaux : 3.3?

Couronne supérieure : 8 f. à 5 l. et ([2+3]2+5) p. identiques aux précédentes. Points de contact : 4/2. Lobes sommitaux : 3.3.

Hélices : tige en ruban plat au tracé arrondi prenant naissance de part et d'autre du lobe sommital et se terminant par une volute en spirale enroulée autour d'un bouton médian. Tranche de la volute occupée par un cordon en boudin reliant l'angle de l'abaque au sommet de la feuille d'angle. Entre les hélices : surface bombée évoquant le calathos.

Abaque : 2 registres lisses séparés par un sillon médian. Côtés fortement échancrés et marqués par un bouton médian décoré de stries. Angles émoussés et dans le prolongement des volutes d'angle.

Références : R. Kautzsch, n° 181, pl. 13 et p. 57, l'attribue à son type 4 (à tort) et l'apparente (à juste titre) aux chapiteaux de la citerne n°9, la citerne de l'orphelinat.



N° 317 (IST R CIT DAR 27)

Istanbul (Turquie). Remploi sur la 27^e colonne de la citerne n° 9. Bien conservé. Quelques traces d'érosion sur un côté de l'abaque.

Photo : 1987-11/18 (AP)

2 couronnes d'acanthé épineuse avec masques ovales. Hélices à tige souple et plate avec enroulement lâche. Abaque à 2 registres. Profil en tronc de pyramide. Base très légèrement bulbeuse.

Identique : n° 300 (IST X BEL 68). **Analogue** : n° 318 (IST R CIT DAR 25). **Comparable** : n° 364 (IST R CIT DAR 16).

Couronne inférieure : 7 f. à 5 l. et $([2+3]2+5)$ p. Masques à œillets ovales, le dernier étant sculpté « à jours ». Côte centrale étroite et éclipsée par les profondes nervures des lobes médians. Lobe sommital étalé à revers en corolle avec pointe en fleuron collé à la feuille et bords « en ailes ». Points de contact : 2/4/2. Lobes sommitaux : 3.1.

Couronne supérieure : 8 f. à 5 l. et $([1+3]2+5)$ p. Feuilles identiques à celles de la précédente couronne. Lobes sommitaux très étalés. Points de contact : 4/2. Lobes sommitaux : 3.1.

Hélices : tige en ruban plat et tracé très arrondi. Enroulement en spirale souple et lâche se terminant par un fin bouton. Volute dont la tranche porte un renflement médian. Entre les hélices : calathos en tronc de cône renversé assez informe.

Abaque : 2 registres lisses séparés par un listel médian. Bouton d'abaque avec stries placées en diagonales. Angles épaissis et saillants portant certainement un décor sur leur surface inférieure.

Datation : 390-520 (WB).

Références : voir, pour la citerne, le chapiteau n° 313 (IST R CIT DAR 5). W. Betsch, 1980, colonne C7, p. 66 et fig. 35, p. 405. Ce chapiteau appartient au groupe C, comme les chapiteaux n°s 318, 320, 341, 342, 364 (IST R CIT DAR 9, 16, 17, 21 et 25).



N° 318 (IST R CIT DAR 25)

Istanbul (Turquie). Remploi sur la 25^e colonne de la citerne n° 9. Bien conservé. Quelques lobes sommitaux érodés. Concrétions calcaires en différents endroits.

Photo : 1987-11/14 et 15 (AP)

2 couronnes d'acanthé épineuse avec masques à œillets ovales. Hélices à tige en ruban plat terminée en spirale. Abaque à 2 registres avec fort bouton médian, et angles très saillants. Base plutôt bulbeuse. Profil cylindrique.

Identique : n° 317 (IST R CIT DAR 27). **Analogue** : n° 343 (IST R CIT DAR 7). **Comparables** : n°s 300 (IST X BEL 68), 342 (IST R CIT DAR 21).

Couronne inférieure : 6 f. à 5 l. et $([2+3]2+5)$ p. Masques à œillets ovales, le dernier du lobe médian étant sculpté « à jours ». Lobes sommitaux étalés avec revers godronné aux bords « en ailes » et pointe en fleuron collé à la feuille. Points de contact : 2/4/2. Lobes sommitaux : 3.1.

Couronne supérieure : 8 f. à 5 l. et $([1+3]2+5)$ p. Feuilles identiques à celles de la couronne précédente. Pointe sommitale collée à la corbeille mais très développée. Points de contact : 4/2. Lobes sommitaux : 3.1.

Hélices : tige en ruban plat, à implantation très latérale et collée à la base de l'abaque sur la plus grande partie de son tracé. Enroulement en spirale terminé en bille. Volute dont la tranche porte un sillon médian d'où semble jaillir la digitation centrale de la feuille d'angle, un fleuron à 3 lobes. Entre les hélices : calathos de surface assez réduite.

Abaque : 2 registres lisses séparés par un listel médian. Bouton d'abaque décoré (fleuron sur l'un, stries sur un autre). Angles très saillants portant, semble-t-il, entre le lit inférieur et la tranche de la volute, un fleuron à 3 pointes.

Datation : 390-520 (WB).

Références : voir, pour la citerne, le chapiteau n° 314 (IST R CIT DAR 12). W. Betsch, 1980, colonne A7, p. 66 et fig. 15, p. 400. Ce chapiteau appartient à son groupe C, comme les chapiteaux n°s 317, 320, 341, 342, 364 (IST R CIT DAR 9, 16, 17, 21 et 27) caractérisés par un large abaque et une couronne supérieure de grande taille.

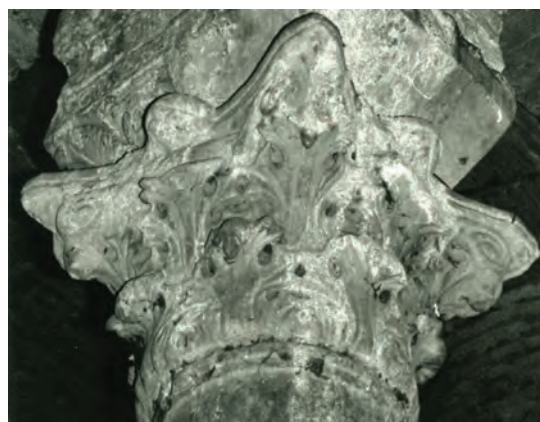

N° 319 (BUL R NES 2)

Nessèbre (Mesembria, Bulgarie). Remploi dans le sanctuaire de l'église Saint-Étienne comme base de colonne. Chapiteau scié en deux dont la partie supérieure a été conservée. De gros éclats sur la base de la couronne supérieure. Le lobe sommital d'une des feuilles a été gommé.

Photo : photothèque Gabriel Millet, cliché C 554.

Couronne supérieure avec masques à œillets ovales. Hélices à fine tige au tracé presque vertical naissant au-dessus des points de contact de la deuxième couronne. Abaque à 2 registres.

Analogues : n°s 302 (ITA R ANC 71), 317 (IST R CIT DAR 27), 359 (GRE F AMPHI 73).

Couronne supérieure : 8 f. à 5 l. et $([1+3]2+5)$ p. Masques à œillets ovales. Les feuilles d'angle sont plus développées et plus hautes que celles du milieu des faces. Lobes inférieurs à très longues nervures, tandis que les lobes médians sont larges et courts. Nervures parallèles à la côte centrale. Lobe sommital à revers godronné avec « ailes » latérales sur les faces, tandis que sous les hélices, celui-ci est écrasé sur le calathos. Points de contact : $2(\text{dessiné})/4/2$. Lobes sommitaux : 2.1.

Hélices : tige en ruban plat très fin prenant naissance au contact de la digitation centrale du lobe médian, ce qui donne un tracé presque vertical. Enroulement en spirale terminé en bille avec épaisse volute dont le sillon médian a été remplacé par un décor en fleuron reliant l'extrémité de l'abaque au lobe sommital de la feuille située immédiatement en dessous. Entre ces hélices, sous le bouton d'abaque, le calathos est bombé et informe.

Abaque : 2 registres lisses séparés par un listel médian. Bouton d'abaque protubérant avec décor de tresse (?). Noter que l'abaque est plus épais aux extrémités qu'au centre de chaque face.

Références : C. Barsanti, 1989, fig. 17, p. 115 et n. 69.

Commentaire : exemple sans doute de travail local exécuté dans du marbre de Proconnèse. Noter l'asymétrie des feuilles d'angle.



N° 320 (IST R CIT DAR 9)

Istanbul (Turquie). Remploi sur la 9^e colonne de la citerne n° 9. Assez bien conservé malgré des concrétions déformant certaines parties de l'abaque et des lobes sommitaux presque érodés.

Photo : 1987-10/33 (AP)

2 couronnes d'acanthe épineuse avec masques à œillets ovales. Hélices à ruban biseauté et tracé oblique terminé par un enroulement en bille. Abaque à 2 registres et faces concaves. Profil en tronc de cône renversé.

Analogues : n°s 321 (IST R CIT DAR 10), 323 (IST R KAL 8).

Comparable : n° 364 (IST R CIT DAR 16).

Couronne inférieure : 6 f. à 5 l. et $([2+3]2+5)$ p. Côte centrale très étroite. Œillet séparant les lobes médians et supérieurs sculptés « à jours ». Digitations acérées. Lobe sommital étalé à revers aplati et godronné aux digitations latérales « en ailes ». Points de contact : $?/4/2$. Lobes sommitaux : 2.3.

Couronne supérieure : 8 f. à 5 l. et $([1+3]2+5)$ p. Couronne plus haute que la précédente. Digitation supérieure de chaque lobe « en virgule ». Côte centrale très étroite. Pointes des digitations très acérées. Étirement du lobe sommital au-dessus d'un lobe médian à surface réduite évoquant une « Lederblatt ». Points de contact : $4/2$. Lobes sommitaux : 2.3.

Hélices : tige en ruban biseauté et tracé oblique. L'enroulement se termine en bille très réduite. Volute étroite avec un sillon médian bien marqué. Entre les hélices, petite surface du calathos en tronc de cône renversé. De part et d'autre des feuilles d'angle : amorce de « Lederblatt ».

Abaque : 2 registres lisses séparés par un listel médian. Bouton médian très arrondi portant peut-être un décor en accolade. Angles très pointus, débordant largement au-dessus des volutes. Peut-être un motif décoratif (fleuron ?) à l'angle, sur le lit inférieur de l'abaque, à l'endroit où il surplombe la volute.

Datation : 390-520 (WB).

Références : voir pour la citerne le chapiteau n° 313 (IST R CIT DAR 5). W. Betsch, 1980, colonne A3, p. 66 et fig. 10, p. 399. Ce chapiteau appartient au groupe C de Betsch caractérisé par une seconde couronne de grande taille et un abaque lui aussi de grandes dimensions, comme les chapiteaux n°s 317, 318, 341, 342, 364 (IST R CIT DAR 16, 17, 21, 25 et 27).

Commentaire : noter l'asymétrie de la feuille centrale de la deuxième couronne.

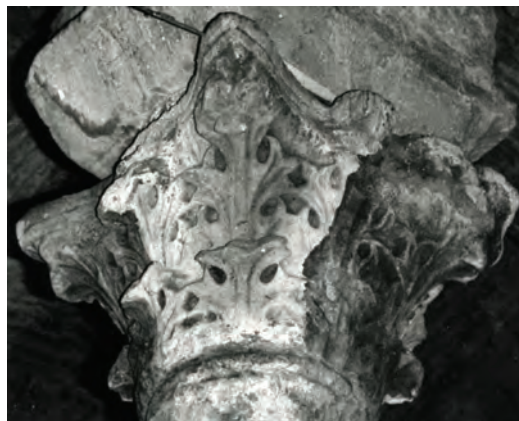

N° 321 (IST R CIT DAR 10)

Istanbul (Turquie). Remploi sur la 10^e colonne de la citerne n° 9. Endommagé à un angle. Traces d'usure sur la bande lisse du meneau proprement dit.

Photo : 1987-10/34 (AP)

2 couronnes d'acanthé épineuse avec masques à œillets ovales. Large bande verticale sans décor sur deux faces opposées traduisant la transformation de ce chapiteau en chapiteau de meneau. Hélices à tige biseautée. Abaque à 2 registres et contour très peu échancré. Profil en tronc de pyramide.

Analogues : n°s 320 (IST R CIT DAR 9), 323 (IST R KAL 8). **Comparable** : n° 364 (IST R CIT DAR 16).

Couronne inférieure : 8 f. à 5 l. et ([2+3]2+5) p. Étroite côte centrale. Masques à œillets ovales. L'œillet qui réunit les lobes médians et supérieurs est sculpté « à jours ». Lobe sommital étalé avec un revers plutôt plat, bords « en ailes » et digitation centrale exagérément développée. Digitations courtes et acérées. Points de contact : 4/2. Lobes sommitaux : 3.2.

Couronne supérieure : 8 f. à 5 l. et ([2+3]2+5) p. Masques à œillets ovales. Comme sur la couronne inférieure, l'œillet reliant les lobes médians et supérieurs est sculpté « à jours ». Lobe sommital étalé à revers plat et bord avec « ailes ». Pointe sommitale des feuilles d'angle, sous les volutes, très développée (digitation centrale surnervurée avec 5 pointes). Points de contact : 4/2. Lobes sommitaux : 3.2.

Hélices : tige en ruban biseauté et tracé oblique. Enroulement très développé en bille. Volute pourvue d'une sorte de boudin qui relie l'angle de l'abaque à la feuille d'angle de la deuxième couronne. Entre les hélices, zone informe très réduite en surface.

Abaque : 2 registres lisses séparés par un listel médian. Côtés presque rectilignes terminés par des angles massifs. Bouton médian portant un décor de stries convergentes.

Datation : 390-520 (WB).

Références : voir, pour la citerne, le chapiteau n° 313 (IST R CIT DAR 5). W. Betsch, 1980, colonne B3, p. 67 et fig. 18, p. 401. Ce chapiteau n'a pas trouvé sa place dans la répartition proposée par Betsch, de même que les spécimens n°s 313 (IST R CIT DAR 5) (D2), 314 (IST R CIT DAR 12) (D3) et 344 (IST R CIT DAR 8) (A2).

Commentaire : ce chapiteau a été classé par Betsch dans une série fourre-tout, sans doute à cause de l'originalité de son lobe sommital, alors qu'il présente de nombreux points communs avec son groupe C, en particulier n°s 320, 364 (IST R CIT DAR 9, 16).



N° 322 (IST R KALR 139)

Istanbul (Turquie). Kalenderhane Camii, bras nord de la croix ; remployé sur la colonne nord-ouest en marbre blanc. Bien conservé. Visible seulement sur trois faces car remployé sur une colonne accolée au mur nord de l'église.

Photo : 1987-10/6 5 (AP)

H. : 63 cm ; lit de pose : 57,5 cm ; lit d'attente : 70 cm.

2 couronnes d'acanthé épineuse formant des masques à œillets ovales, la couronne supérieure étant plus haute. Hélices avec tige biseautée et enroulement en spirale. Abaque avec 2 registres lisses. Chapiteau élancé au profil plutôt cylindrique.

Analogie : n° 323 (IST R KAL 8). **Comparables** : n°s 343, 364 (IST R CIT DAR 7, 16).

Couronne inférieure : 7 f. à 5 l. et ([2+3]2+5) p. Étroite côte centrale. Masques avec œillets ovales. Lobe sommital avec pointe détachée en forme de goutte et revers assez ramassé très légèrement godronné. Attache ondulée avec le calathos. Points de contact : 2(dessiné)/4/2. Lobes sommitaux : 2.3.

Couronne supérieure : 8 f. à 5 l. et ([2+3]2+5) p. Étroite côte centrale. Lobe sommital en forme de corolle à revers légèrement ondulé. Feuilles d'angle très étirées, avec un lobe sommital réduit prolongeant le décor de la tranche de la volute. Points de contact : 2/4/2. Lobes sommitaux : 2.3.

Hélices : tige au tracé arrondi et biseauté. Enroulement terminé en bille. Volute étroite avec tranche marquée par différents motifs décoratifs qui constituent un prolongement de l'abaque. Entre les hélices, sous le bouton d'abaque : calathos en section de cône renversé dont la lèvre est bien chanfreinée.

Abaque : 2 registres lisses séparés par un listel médian. Bouton d'abaque avec décor de stries placées en éventail. Angles assez saillants.

Datation : 460-500 (RK) ; deuxième moitié des v^e - vi^e siècles (TZ).



Références : R. Kautzsch, n° 182, pl. 14 et p. 58 et 245, pense que les chapiteaux n° 179 = n° 336 (IST R KAL 7), n° 182 = n° 322 (IST R KAL 139) et n° 183 = n° 351 (IST R KAL 140) proviennent d'un même ensemble. Il établit aussi une très forte parenté avec les chapiteaux de la citerne de l'orphelinat (citerne n°9 de Forchheimer-Strzygowski). C. Barsanti, 1989, p. 119, le rapproche des chapiteaux du musée archéologique : inventaire n°s 2321 = n° 274 (IST X MUS 31) et 3200 = n°276 (IST X MUS 53). Voir aussi : T. Mathews, 1976, p. 185, fig. 18-25 ; T. Zollt, 1994, n°427, p. 7 (description sans photo).

Commentaire : noter les proportions « longilignes » de ce chapiteau ainsi que l'excellente qualité de l'exécution. En ce qui concerne les parentés proposées par Kautzsch : prendre avec précaution les filiations avec les chapiteaux de la citerne de l'orphelinat (citerne n°9).

N° 323 (IST R KAL 8)

Istanbul (Turquie). Remployé dans le bras nord de Kalenderhane Camii, sur la colonne nord-est en brèche verte. Bien conservé. Manquent quelques lobes sommitaux.

Photo : 1987-10/6 (AP)

H. : 62 cm ; **lit de pose** : 55 cm ; **lit d'attente** : 68 cm.

2 couronnes d'acanthé épineuse. Lobes médians à 4 digitations formant des masques à œillets ovales. Hélices à tige oblique terminée par une volute réduite. Abaque à 2 registres lisses. Profil plutôt cylindrique.

Analogues : n°s 320, 321 (IST R CIT DAR 9, 10), 322 (IST R KAL 139).

Couronne inférieure : 6 f. à 5 l. et $([2+4]2+5)$ p. Côte centrale évasée à la base. Masques à œillets nettement ovales. Lobe sommital recourbé et détaché du calathos. Attache ondulée avec le calathos. Revers certainement en corolle. Points de contact : $2(\text{dessiné})/4/2$. Lobes sommitaux : 2?3.

Couronne supérieure : 8 f. à 5 l. et $([2+3]2+5)$ p. au milieu des faces et $([2+4]2+5)$ p. aux angles. Feuilles des angles identiques à celles de la couronne inférieure. Points de contact : $2/4/2$. Lobes sommitaux : 2?3.

Hélices : tige en ruban biseauté, au tracé oblique presque horizontal terminé par un enroulement en bille. Volute menue avec un sillon médian portant des stries. Tiges prenant naissance sous le bouton médian, de part et d'autre de la feuille centrale. Calathos de hauteur très réduite et informe.

Abaque : 2 registres lisses séparés par un listel médian. Bouton médian avec décor de stries. Angles aigus et légèrement saillants.

Références : inédit.

Commentaire : il est surprenant que ce chapiteau ait été « oublié » par Kautzsch.



N° 324 (TUR R VIZ 83)

Vize (Turquie). Remployé dans Aya Sofya Camii (ancienne église Sainte-Sophie). Quelques lobes sommitaux des deux couronnes sont cassés ou fortement érodés.

Photo : Denis Feissel

H. : 57 cm ; **lits de pose et d'attente non connus**.

2 couronnes d'acanthé à œillets ovales. Lobes très étalés aux digitations très raides. Deuxième couronne formée de feuilles disparates (une des volutes d'angle se trouve au-dessus du contact entre 2 feuilles). Hélices au tracé mal défini terminées par un enroulement en spirale. Volute à tranche étroite et décorée. Abaque épais à 2 registres avec angles peu saillants. Profil cylindrique.

Analogues : n° 338 (TUR R VIZ 84).

Couronne inférieure : 7 f. à 5 l. et $([2+3]2+3?)$ p. à côte centrale étroite et bombée, s'évasant légèrement vers la base de la couronne. Œillets ovales et bien marqués. Lobes médians particulièrement développés avec des digitations en éventail à pointes très raides et étalées. Lobes sommitaux à attache ondulée avec le calathos et pointe détachée. Revers ramassé et certainement en corolle. Points de contact : $2(\text{dessiné})/4/2$. Lobes sommitaux : 2?3.

Couronne supérieure : 8 f. à 5 l. et $([2+3]2+5)$ p. identiques aux précédentes avec lobes sommitaux des feuilles d'angle terminés en fleuron. Points de contact : $2(\text{dessiné})/4/2$. Lobes sommitaux : 2.3. et 3.3. aux angles

Hélices : tige au tracé indistinct partant des côtés du lobe sommital de la feuille centrale et se terminant par une spirale enroulée autour d'un énorme bouton plat. Amorce de « Lederblatt ». Volutes étroites et



marquées par un sillon médian portant un décor différent à chaque angle qui relie l'angle de l'abaque à la feuille : rameau de lierre, ove... Entre les hélices : calathos en tronc de cône assez informe.

Abaque : 2 registres lisses séparés par un listel médian fortement gravé. Côtés très échancrés, avec des boutons médians aujourd'hui disparus. Angles arrondis légèrement épaissis formant saillie au-dessus des volutes d'angle.

Références : pour l'église, voir C. Mango, 1968, p. 9 (datée de la fin du VIII^e siècle) ; S. Eyice, 1969, fig. 7 et p. 329 ; *id.* 1971, p. 293 (date l'église des XIII^e - XIV^e siècles).

N° 325 (GRE F PHI 15)

Philippes (Macédoine, Grèce). Trouvé dans la basilique D (à l'ouest de la basilique A). Musée de Philippes ? Très endommagé dans sa partie inférieure : la couronne inférieure a quasiment disparu.

Photo : I.10.IV (JPS)

2 couronnes d'acanthé épineuse avec masques doubles à 4 pointes avec œillets ovales. Hélices avec tige en ruban plat et enroulement en bille esquissant l'amorce d'une « Lederblatt ». Abaque à 2 registres inégaux, le registre supérieur étant décoré. Profil en tronc de pyramide renversé.

Analogues : n^{os} 351 (IST R KAL 140), 386, 388 (LBY F ELA 7, 29).

Comparables : n^{os} 253, 256 (ITA R VEN 55, 99), 387, 433 (IST X MUS 21, 24), 450 (IST X IRE 4) pour la technique des masques.

Couronne inférieure : 6 f. à 5 l. et ([?+4]2+5) p. Côte centrale étroite et profondément creusée ; lobe médian portant 4 digitations, lobe sommital, très étalé, avec revers légèrement godronné en forme de trapèze terminé par une pointe en goutte ; l'attache avec le calathos est horizontale. Points de contact conservés : ?/?/2/4 (ouvert). Lobes sommitaux : 2.1.

Couronne supérieure : 8 f. à 5 l. et ([3+4]2+5) p. Masques à œillets ovales. Large nervure centrale. Lobes aux pointes très acérées traversés par des nervures parallèles à la côte centrale. Lobe sommital très étalé avec revers plat et pointe en goutte collée au calathos sur la feuille centrale, et pourvu d'une pointe en fleuron détachée sous la volute d'angle. Points de contact : 2/4/2. Lobes sommitaux : 2.1 sur les faces et 3.3 aux angles.

Hélices : tige à fin ruban plat prenant naissance de part et d'autre du revers du lobe sommital et délimitant une amorce de « Lederblatt ». Enroulement en spirale terminé en bille. Volute en retrait par rapport aux angles de l'abaque ; un sillon médian semble en marquer la tranche. Entre les tiges : calathos rendu par une surface bombée informe.

Abaque : 2 registres séparés au tiers inférieur par un listel incisé. Registre supérieur avec un motif d'écailles emboîtées. Bouton médian à décor géométrique. Profil creusé.

Datation : premières décades du VI^e siècle (WB).

Références : G. Daux, « Chroniques des fouilles 1964 », *BCH*, 89, 1965, p. 835, fig. 9. D. Pallas, 1977, p. 118 et fig. 72.

N° 326 (TUR X SIL 3)

Silifke (Turquie). Musée archéologique. Sans n^o d'inventaire. Cassé verticalement en deux fragments presque jointifs. Un léger éclat sur un des angles de l'abaque. Très bon état des lobes sommitaux recourbés. Traces d'inachèvement sur le calathos, la tranche des volutes.

Photo : I.45.IV (JPS)

H. : 57 cm ; **lit de pose** : 47 cm ; **lit d'attente** : 69 cm.

2 couronnes d'acanthé épineuse avec œillets ovales. Hélices avec enroulement en spirale terminé en bille et tranche de la volute inachevée. Abaque à 2 registres. La couronne supérieure est particulièrement développée, au détriment de la zone des hélices. Base bulbeuse et profil plutôt pyramidal.

Identiques : n^{os} 330, 456, 457 (TUR X SIL 4, 12, 58). **Analogues** : n^o 302 (ITA R ANC 71). **Comparable** : n^o 311 (GRE F AMPHI 40).

Couronne inférieure : 6 f. à 5 l. et ([2+3]2+5) p. Masques à œillets ovales. Côte centrale plutôt étroite fortement marquée et soulignée par la nervure de la digitation supérieure des lobes médians qui lui est parallèle. Lobes sommitaux aplatis avec digitations



latérales « en ailes » et revers légèrement godronné terminé par une digitation centrale en fleuron. Points de contact : 2(dessiné)/4/2. Lobes sommitaux : 3.1.

Couronne supérieure : 8 f. à 5 l. et ([2+3]2+5) p. Feuilles de grande taille profondément implantées entre les feuilles de la couronne inférieure. Points de contact : 2/4/2. Lobes sommitaux : 3.1.

Hélices : tige en ruban plat et saillant au tracé fortement arrondi avec enroulement en spirale terminé en bille. Volute inachevée sur sa tranche légèrement en retrait sous l'angle de l'abaque. Entre les hélices, calathos de très faible hauteur, informe mais plutôt bombé.

Abaque : 2 registres lisses séparés à mi-hauteur par un listel profondément creusé, interrompu par des boutons d'abaque décorés de stries. Côtés peu concaves et angles peu saillants et un peu épaissis.

Références : J. Keil - A. Wilhem, *MAMA, III, Denkmäler aus dem Rauhen Kilikien*, Manchester, 1931, fig. 28, pl. 10. J.-P. Sodini, 1987, p. 231-232, et pl. 52, 1 signale une dizaine de chapiteaux de ce type importés de la capitale dont un est publié par Feld, voir n° 384 (TUR X SIL 2). Il souligne la diffusion éloignée à une époque précoce et la met en relation avec l'intérêt de Zénon pour sa région natale. Repris par C. Barsanti, 1989, p. 121, n. 1, fig. 31 ; elle parle du chapiteau inventaire n° 91/85.

N° 327 (LBY F APOL 14)

Apollonia (Libye). Église centrale. Chapiteau placé sur la colonne adossée au mur sud de l'abside, près de l'arc triomphal de l'église. Très endommagé : nombreux manques sur la couronne inférieure, le quart supérieur du chapiteau a disparu (angles d'abaque, feuilles voisines, boutons médians) et l'épiderme des parties conservées a beaucoup souffert.

Photo : 2009/DSC00463, 64 (Hélène Morlier)

2 couronnes d'acanthé épineuse charnue, avec digitations très acérées. Hélices réduites avec enroulement de petite taille. Abaque à 2 registres aux côtés concaves et angles aigus. Base plutôt bulbeuse.

Identique : n° 315 (LBY F APOL 21). **Analogues** : n°s 354, 355, 356, 357 (LBY F APOL 10, 11, 12, 15). **Comparables** : n°s 360, 362 (LBY F APOL 13, 20).

Couronne inférieure : 6 f. à 5 l. et ([?+3]2+5) p. avec côte centrale étroite mais charnue. Masques formés par de longues digitations aigües.

Lobe sommital détaché de la corbeille dont l'attache avec le calathos est ondulée. Revers godronné avec digitations latérales retroussées « en ailes » et pointe centrale décollée en fleuron. Points de contact : ?/?/2. Lobes sommitaux : 3.3.

Couronne supérieure : 8 f. à 5 l. et ([1+3]2+?) p. identiques à celles de la couronne inférieure. Masques à grands œillets ovales formés par des digitations très acérées. Asymétrie dans le rendu des feuilles due à une mauvaise répartition : une des feuilles d'angle a été remplacée par le contact entre deux feuilles voisines. Points de contact : 4/2. Lobes sommitaux : ?.?

Hélices : tige en ruban plat terminé par un petit enroulement en bille formant des volutes de taille réduite. Zone du calathos détruite.

Abaque : 2 registres lisses séparés par un listel médian fortement incisé. Les côtés assez fortement creusés se terminent par des angles pointus qui surmontent les volutes d'angle.

Datation : début du VI^e siècle (WW) ; après 535 (CB).

Références : inédit.

Commentaire : pour la datation de l'église au VI^e siècle (sous Justinien), voir J. B. Ward-Perkins, 1976, p. 273-276. La disposition des feuilles de la deuxième couronne montre la confusion du sculpteur avec les chapiteaux de type IV.



N° 328 (BUL X VARN 3)

Varna (Bulgarie). Musée archéologique. Sans n° d'inventaire. Couronne inférieure très endommagée ainsi que quelques lobes sommitaux. 2 couronnes d'acanthé épineuse à masques formés par des œillets ovales. Hélices à tige s'épaississant vers l'enroulement. Abaque à 2 registres très massifs aux angles. Profil cylindrique.

Analogue : n° 282 (IST X MUS 55).

Couronne inférieure : 6 f. à 5 l. et $([?+3]2+5)$ p. et œillets ovales très étirés. Lobes inférieurs disparus, lobes médians presque verticaux avec digitation supérieure en « virgule ». Lobes sommitaux à revers étalé et aplati encadrés par des digitations latérales « en ailes » et prolongés par une pointe centrale détachée du calathos. Points de contact : $?/?/2$. Lobes sommitaux : 2.3.

Couronne supérieure : 8 f. à 5 l. et $([1+3]2+5)$ p. Feuilles identiques à celles de la couronne inférieure. Dégagement au trépan de l'œillet reliant les lobes médian et sommital. Les feuilles d'angle sont plus hautes que celles du milieu des faces. Points de contact : 3-4/2. Lobes sommitaux : 2.3.

Hélices : tige à large ruban plat prenant naissance de part et d'autre du lobe sommital de la feuille du milieu de la face et ayant un tracé courbe terminé par un enroulement en bille. Volute étroite à profond sillon médian. Calathos rendu par une surface bombée à lèvre chanfreinée sur laquelle empiète le bouton d'abaque.

Abaque : 2 registres lisses séparés par un listel médian interrompu au centre par d'énormes boutons d'abaque décorés de motifs circulaires (en accolade ?). Angles très épaissis et émoussés.

Datation : dernier quart du v^e siècle (RK).

Références : C. Barsanti, 1989, p. 115-116 et fig. 19, p. 116 et n. 70.



N° 329 (IST X TOP 7)

Istanbul (Turquie). Pendant les fouilles de Babüsselam (1962). Palais de Topkapi. Sans n° d'inventaire. Chapiteau mutilé dans sa partie inférieure, qui a été refaçoné pour être réutilisé.

Photo : 1977-44/34 (AP)

H. : 48,5 cm ; **lit de pose** : 45 cm ; **lit d'attente** : 72 cm.

2 couronnes d'acanthé épineuse dont les masques forment des œillets ovales. La couronne inférieure, mutilée, a été transformée en tore en retrait. Au-dessus : hélices en ruban terminées par un enroulement en spirale. L'abaque à 2 registres a des angles épaissis et un bouton médian qui empiète sur la zone des hélices. Profil en tronc de pyramide.

Analogues : n° 328 (BUL X VARN 3), 330 (TUR X SIL 4).

Comparable : n° 327 (LBY F APOL 14) pour le rendu des feuilles.

Tore : petit coussinet à profil droit retailé dans les restes de la couronne inférieure.

Couronne inférieure : 6? f. à ? l. et $([?+?]2+?)$ p. dont ne sont conservés que les arrachements de la partie supérieure. Lobes sommitaux : ?.?.

Couronne supérieure : 8 f. à 5 l. et $([2+3]2+?)$ p. Lobes répartis de chaque côté d'une large côte centrale qui s'évase vers sa base. Digitations acérées formant des masques à œillets ovales. Lobes médians étalés en éventails volumineux. Lobes sommitaux arrachés. Attache ondulée avec le calathos. Lobe sommital à pointe détachée de la corbeille. Points de contact : 4/2. Lobes sommitaux : 1.3.

Hélices : tige en ruban plat au tracé très arrondi prenant naissance de part et d'autre du revers de la feuille centrale. Enroulement en spirale autour d'une bille centrale. Volute à tranche épaisse sans décor (inachevée ?). Surface du calathos annexée par le bouton d'abaque.

Abaque : 2 registres lisses séparés par un listel médian. Angles non saillants au-dessus des volutes nettement épaissis et émoussés. Bouton (cassé) occupant tout l'espace entre les hélices.

Datation : v^e siècle (HT).

Références : H. Tezcan, 1989, n° 431, p. 315. Il y a de fortes chances pour que ce chapiteau soit présent sur la photo d'ensemble des fouilles donnée sous les n^{os} 412-414.



N° 330 (TUR X SIL 4)

Silifke (Turquie). Musée archéologique. Sans n° d'inventaire. Chapiteau transformé en vasque, dont seule la partie située au-dessus de la couronne inférieure est assez bien conservée.

Photo : 77-44/4 (AP)

2 couronnes d'acanthé épineuse à œillets ovales très étirés. Hélices à tige en ruban épais et enroulement en spirale. Abaque à 2 registres et côtés peu creusés. Profil indistinct.

Analogues : n° 322 (IST R KAL 139), 325 (GRE F PHI 15).

Comparable : n° 326 (TUR X SIL 3).

Couronne supérieure : 8 f. à 5 l. et $([2+3]2+?)$ p. à lobe médian très étalé. Côte centrale large et plate s'évasant vers le bas. Lobe sommital assez étalé et aplati avec revers godronné et pointe collée. Points de contact : 4/2?. Lobes sommitaux : 2.3.

Hélices : tige en ruban plat au tracé oblique prenant naissance au-dessus des points de contact de la feuille centrale et de ses voisines. Enroulement en spirale terminé en bille, formant des volutes étroites au sillon médian bien marqué. Entre les hélices : calathos réduit à une surface presque inexistante.

Abaque : 2 registres lisses séparés par un listel médian fortement gravé. Côtés peu creusés. Angles dans le prolongement des volutes d'angle et légèrement épaissis.

Références : C. Barsanti, 1989, fig. 31, p. 121. L'auteur identifie, à tort, ce chapiteau avec un autre exemplaire conservé à Silifke et publié par J.-P. Sodini, voir n° 326 (TUR X SIL 3).



N° 331 (BUL X VARN 4)

Varna (Bulgarie). Musée archéologique. Sans n° d'inventaire. Endommagé sur la couronne inférieure.

2 couronnes d'acanthé épineuse aux digitations profondément creusées. Hélices au tracé collé à la base de l'abaque qui a 2 registres et des côtés rectilignes. Profil en tronc de pyramide très accentué.

Couronne inférieure : 8 f. à 3 l. et $([1,5]2+5)$ p. À la place des lobes inférieurs : fleurons à 3 pointes dressées prenant la place des points de contact. Lobes médians détruits ; lobes sommitaux avec 2 digitations collées à la feuille tandis que les 3 autres sont en saillie. Attache arrondie avec le calathos. Revers godronné et pointe sans doute collée à la côte centrale. Points de contact : 0/0?. Lobes sommitaux : 2.1?

Couronne supérieure : 8 f. à 3 l. et $([1,5]2+5)$ p. sur les faces et $([1,5+3]2+5)$ p. aux angles. Feuilles à très large côte centrale. Remplacement des lobes inférieurs par des fleurons à 3 pointes dressées, communs à 2 feuilles. Points de contact : 0/0. Lobes sommitaux : 3.1.?

Hélices : tige incisée prenant naissance au-dessus du centre des feuilles des faces et collée à la base de l'abaque. Enroulement en bouton. Volute remplacée par un renforcement du registre inférieur de l'abaque.

Abaque : 2 registres lisses séparés par un listel médian qui traverse aussi les boutons médians. Côtés presque rectilignes et angles très épaissis.

Références : C. Barsanti, 1989, fig. 20, p. 116, signale un chapiteau identique à celui-ci, conservé dans le lapidaire de Naulochos/Obzor.

Commentaire : travail local. Voir le traitement des hélices, (à rapprocher de spécimens de Salone K.24 et 26), le fleuron à 3 pointes qui remplace les lobes inférieurs de toutes les feuilles de la couronne inférieure, et la feuille centrale de la deuxième couronne. Spécimen intéressant qui évoque les chapiteaux de type IV par le traitement des hélices, et les chapiteaux de type II/A : chapiteau de la Sainte-Sophie théodosienne, n° 225 (IST F SOPH 4), par le rendu mixte de ses lobes sommitaux.



N° 332 (IST X MUS 54)

Istanbul (Turquie). Musée archéologique, dans le jardin 3, au-dessus du Çukurbostan. Inventaire n° 3252. Endommagé sur une moitié qui a totalement disparu. Quelques lobes sommitaux ont souffert.

Photo : 1987-1/34 et 35 (AP)

H. : 52 cm ; **lit de pose** : 47,5 cm ; **lit d'attente** : 70 cm.

2 couronnes d'acanthé épineuse avec masques à œillets ronds au-dessus d'un tore plat prolongeant la couronne inférieure. Hélices à tige biseautée avec enroulement non fermé en bille. Abaque à 2 registres avec bouton médian portant un ove central et angles épaissis et abaissés. Profil cintré « en bobine ».

Identique : n° 282 (IST X MUS 55). **Comparables** : n° 237 (I R VEN 118), 259 (IST F SOPH 162), 286 (IST X MUS 47) pour les « corps triangulaires » sur les feuilles d'acanthé.

Tore : petit disque à profil plat.

Couronne inférieure : 6 f. à 5 l. et $([2+3]2+5)$ p. Côte centrale s'évasant vers la base du chapiteau et constituée sur son tiers inférieur par le prolongement des nervures latérales. Masques à œillets ronds déterminés par des digitations aux pointes très acérées. « Corps triangulaires » sculptés entre les lobes inférieurs et médian. Œillet sculpté « à jours » assurant la jonction entre lobes médian et sommital. Lobes sommitaux avec revers aplati en forme de trapèze. Attache horizontale avec le calathos. Points de contact entre les feuilles : $2(\text{dessiné})/4/2$. Lobes sommitaux : 3.3.

Couronne supérieure : 8 f. à 5 l. et $([1+3]2+5)$ p. identiques à celles de la couronne inférieure Lobes sommitaux étalés avec bords relevés « en ailes ». Points de contact : $2(\text{dessiné})/4/2$. Lobes sommitaux : 3.3.

Hélices : tige en ruban plutôt biseauté, et tracé arrondi se terminant par un enroulement ouvert avec bille. Volute épaisse portant un boudin encadré par l'enroulement des deux hélices (trace d'inachèvement). Calathos en tronc de cône renversé réduit à la lèvre biseautée de celui-ci.

Abaque : 2 registres lisses séparés par un listel médian s'épaississant fortement aux angles. Au centre le bouton médian, de forme plutôt carrée, porte un ove central sculpté en réserve.

Datation : v^e siècle (TZ).

Références : T. Zollt, 1994, n°426, p. 157, ou peut-être n°440, p. 161, car ces deux chapiteaux, décrits sans photo, portent le même n° d'inventaire.

Commentaire : chapiteau de belle facture, sans parallèle, qui rassemble des détails retrouvés sur des chapiteaux de type I et II. Voir le motif du « corps triangulaire » relevé sur un chapiteau de l'atrium de la Sainte-Sophie théodosienne n° 259 (IST F SOPH 162) et le revers avec digitations latérales gonflées évoquant les globules de ces spécimens.



TYPE II/D

CHAPITEAUX AVEC « LEDERBLATT »



N° 333 (IST F MARC 126)

Istanbul (Turquie). En place sur la colonne de Marcien à Istanbul. Très endommagé : la corbeille a perdu la partie supérieure de toutes les feuilles des deux couronnes et est consolidée par plusieurs frettes de métal. Hélices et abaque ne sont conservés que sur deux faces.

Photo : III.53.I, III.18.VI, III.31.I et III.22.II (JPS)

H. : 149 cm ; lit de pose : 108 cm ; lit d'attente : 213 cm.

2 couronnes d'acanthé épineuse à masques doubles. Calices à double lobe d'où jaillissent des hélices formant une « Lederblatt ». Décor d'oves sous le bouton d'abaque. Abaque à 2 registres décorés. Base légèrement bulbeuse. Profil élancé et cylindrique.

Comparable : n°s 347 (IST F SAR 2) pour les feuilles à pointes multiples.

Couronne inférieure : 8 f. à 7 l. et $([5+4+4]2+5)$ p. Masques doubles formés d'œillettes ovales. Lobes profondément nervurés rattachés à une côte centrale étroite. Lobe sommital, détaché de la corbeille, au revers en corolle, sans doute godronné et à attache ondulée avec la corbeille. Pointe détachée et plongeante en forme de goutte ou peut-être creusée en canal. Points de contact : 2(dessiné)/2/4/2/4/2. Lobes sommitaux : 0?4? ou 2?4?

Couronne supérieure : 8 f. à ? l. et $([3+4]2+?)$ p. identiques à celles de la couronne inférieure. Partie inférieure des feuilles très allongée. Lobe sommital détruit. Points de contact : 4/2/?. Lobes sommitaux : ?.?.

Hélices : tige en ruban plat terminé par un enroulement en bille. Volute d'angle plutôt étroite et mince. Recreusement sous les hélices déterminant une « Lederblatt ». Entre la naissance des hélices, surface portant un motif décoratif différent sur chaque face : oves et rais-de-cœur, un autre non identifié sur la seconde face conservée.

Abaque : 2 registres séparés par un listel médian. Registre supérieur décoré d'écaillés convergeant vers le bouton d'abaque portant des boutons séparés par un bandeau vertical médian. Côtés au profil très creux.

Datation : 450-457.

Références : H. Gluck, *Das Hebdomon von Konstantinopel*, Vienne, 1920, pl. VI, 26, p. 71 ; R. Kautzsch, n° 156, pl. 11 et p. 47, fig. 4 ; la figure 3, p. 46, reprend, en l'améliorant, le dessin publié par C. Gurlitt, 1909 ; J. Kollwitz, *Oströmische Plastik der Theodosianischen Zeit, Studien zur spätantiken Kunstgeschichte*, 12, Berlin, 1941, pl. 10/11, et p. 68-76, repris par U. Peschlow, 1986, pl. 5 et p. 28-29, qui donne, n. 15, l'essentiel de la bibliographie.

Commentaire : la description du chapiteau, en particulier les couronnes d'acanthé, a été faite en confrontant le chapiteau aux dessins publiés antérieurement.



N° 334 (IST X SOPH 38)

Istanbul (Turquie). Trouvé à Beyazit. Jardins du musée de Sainte-Sophie. Inventaire n° 415. Assez bien conservé. Deux faces ont été rabotées sur toute la hauteur du chapiteau pour son emploi en chapiteau de meneau. Les pointes des lobes sommitaux ont été cassées.

Photo : II.17.V (JPS)

H. : 62 cm ; lit de pose : 50,3 cm ; lit d'attente : 77 cm.

2 couronnes d'acanthé épineuse avec masques à œillettes ovales. Hélices formant une « Lederblatt ». Volutes inégalement achevées. Abaque à 2 registres dont l'un est décoré. Base légèrement bulbeuse. Profil plutôt cylindrique.

Analogie : n° 337 (IST R KAL 170).

Couronne inférieure : 6 f. à 5 l. et $([2+3]2+5)$ p. Masques à œillettes ovales avec trou de trépan entre les lobes médian et sommital. Lobe supérieur étalé à revers en corolle et pointe centrale en fleuron collé au calathos. Attache avec le calathos suivant une ligne ondulée. Points de contact : 2(dessiné)/4/2. Lobes sommitaux : 3.1.

Couronne supérieure : 8 f. à 5 l. et $([2+3]2+5)$ p. identiques à celles de la couronne inférieure. Feuilles d'angle peu étalées laissant toute sa lisibilité à la « Lederblatt ». Points de contact : 2(dessiné)/4/2. Lobes sommitaux : 3.3.

Hélices : tige en ruban plutôt biseauté, au tracé bien arrondi. Enroulement terminé en bille déterminant une « Lederblatt ». Toutes les volutes ne sont pas achevées : le sillon médian n'ayant pas été tracé pour toutes. Entre les hélices : calathos en tronc de cône renversé avec bord supérieur très nettement biseauté.



Abaque : 2 registres dont un décoré d'écaillés emboîtées (registre inférieur lisse). Boutons médians décorés de stries. Motif décoratif (fleuron) aux angles, sous l'abaque et au-dessus des volutes, inachevé sur une face.

Références : inédit.

Commentaire : la formation de la « Lederblatt » chère à Kautzsch est perceptible par l'étroitesse du lobe sommital de la feuille d'angle déterminée par l'épaisseur de la volute.

N° 335 (ITA R VEN 95)

Venise (Italie). Basilique Saint-Marc, côté sud de l'abside, symétrique du n° 303 (ITA R VEN 96). Assez bien conservé, sur les trois faces visibles, la quatrième étant engagée dans la maçonnerie.

Photo : IV.66.I (JPS)

H. : 61 cm ; **lit de pose** : non connu ; **lit d'attente** : 72 cm.

2 couronnes d'acanthé épineuse avec masques ovales « pincés », sauf ceux qui encadrent les lobes sommitaux de la couronne inférieure. Noter les lobes médians très développés. Tore en retrait sous le lit de pose. Amorce de « Lederblatt » sous les hélices. Abaque à 2 registres lisses. Profil en tronc de pyramide renversé.

Identiques : n° 322, 323 (IST R KAL 8, 139). **Analogue** : n° 303 (ITA R VEN 96).

Tore : petit disque à profil vertical placé en retrait sous le lit de pose.

Couronne inférieure : 7 f. à 5 l. et ([2+3]2+5) p. Feuilles à lobes médians très développés. Côte centrale étroite mais charnue. Masques

à œillets ovales plutôt pincés. Digitation supérieure du lobe médian détachée de la corbeille. Lobes sommitaux étalés avec pointe détachée de la côte centrale et digitations latérales « en ailes ». Points de contact : 4/2. Lobes sommitaux : 3.3.

Couronne supérieure : 8 f. à 5 l. et ([1+3]2+5) p. Feuilles d'angle plus hautes que celles du milieu des faces. Digitation centrale en fleuron saillant bien marqué. Points de contact : 4/2. Lobes sommitaux : 3.3.

Hélices : tige en ruban étroit et biseauté, formant le bord externe des feuilles engainantes. Enroulement terminé en bille. Tranche de la volute avec motif végétal. Entre la naissance des hélices et le bouton de l'abaque : calathos bombé et informe.

Abaque : 2 registres lisses séparés par un listel médian. Boutons d'abaque avec un décor en palmettes très couvrantes. Angles non saillants au-dessus des volutes.

Datation : v^e - vi^e siècles (UP).

Références : F. W. Deichmann, 1981, n° 6, p. 30 et pl. 1.



N° 336 (IST R KAL 7)

Istanbul (Turquie). Remployé à Kalenderhane, sur la colonne nord-ouest adossée à la porte ouest de l'église. Bien conservé. Quelques lobes sommitaux légèrement endommagés. Une partie n'est pas visible car le chapiteau est pris dans la maçonnerie : la face arrière et la moitié des deux faces contigües.

Photo : 1987-10/3 (AP)

H. : 58 cm ; **lit de pose** : 55,5 cm ; **lit d'attente** : 60 cm.

2 couronnes d'acanthé épineuse avec masques à œillets ronds. Hélices à tige plate avec une « Lederblatt ». Volutes épaisses avec enroulement en spirale terminé en bille. Abaque à 1 registre.

Comparable : n° 351 (IST R KAL 140).

Couronne inférieure : 7 f. à 5 l. et ([2+3]2+5) p. Masques à œillets ronds. Côte centrale étroite. Lobe sommital détaché de la corbeille présentant un revers arrondi et ramassé. Attache ondulée avec le calathos. Points de contact : 2/4/2. Lobes sommitaux : 2.3.

Couronne supérieure : 8 f. à 5 l. et ([1+3]2+5) p. Masques identiques à ceux de la couronne inférieure. Points de contact : 2/4/2. Lobes sommitaux : 2.3.(?).

Hélices : tige en ruban plat en saillie formant le bord externe de la « Lederblatt ». Enroulement en spirale terminé en bille. Volute épaisse portant, à la place du sillon médian, un boudin vertical. Entre les hélices : calathos en tronc de cône avec bord très fortement chanfreiné.

Abaque : 1 registre lisse en retrait par rapport aux volutes des angles. Bouton médian lisse.

Datation : 460-500 (RK) ; deuxième moitié du v^e - début du vi^e siècle (TZ).

Références : R. Kautzsch, n° 179, p. 57, l'apparente à deux autres chapiteaux de l'église (n°s 322, 351) et surtout à des spécimens de la citerne n° 10 (chapiteaux 21, 19 et 23 dans la nomenclature de Forchheimer-



Strzygowski) ; voir aussi A. Van Millingen, 1912, p. 183, fig. de la pl. 50 ; C. Gurlitt, 1909, fig. de la pl. 55, III r ; T. Zolt, 1994, n° 428, p. 157-158 (description sans photo).

Commentaire : bel exemple de chapiteau avec « Lederblatt ». Noter que les masques à œillets ronds sont rares.

N° 337 (IST R KAL 170)

Istanbul (Turquie). Remploi dans le bras sud de Kalenderhane, sur la colonne sud-est. Bien conservé, à part quelques lobes sommitaux qui ont légèrement souffert et la base du chapiteau qui semble avoir été rabotée.

Photo : 1987-10/5 (AP)

H. : 62 cm ; **lit de pose** : 55 cm ; **lit d'attente** : 68 cm.

2 couronnes d'acanthé épineuse. Masques à œillets ovales. Hélices à ruban plat enroulé en spirale et « Lederblatt ». Abaque à 2 registres lisses. Profil légèrement bulbeux.

Analogue : n°s 351 (IST R KAL 7, 140), 364 (IST R CIT DAR 16).

Couronne inférieure : 6 f. à 5 l. et $([2+4]2+5)$ p. Masques à œillets ovales. Côte centrale très étroite. Lobe sommital étalé et à revers godronné. Attache ondulée avec le calathos. Points de contact : 4/2 (la base de cette couronne semble avoir été rabotée). Lobes sommitaux : 2.3?

Couronne supérieure : 8 f. à 5 l. et $([2+3]2+5)$ p. au milieu des faces et $([2+4]2+5)$ p. pour les feuilles des angles. Points de contact : 3 (dessiné)/4/2. Lobes sommitaux : 2.3?)

Hélices : tige en ruban plat terminé par un enroulement en bille formant, d'une face à l'autre, une « Lederblatt ». Volute avec motif décoratif (?) à la place du sillon médian. Entre les hélices, sous le bouton médian : calathos en tronc de cône renversé et lèvres nettement chanfreinées.

Abaque : 2 registres lisses séparés par un listel médian. Bouton décoré de stries.

Références : inédit.



N° 338 (TUR R VIZ 84)

Vize (Turquie). Remployé dans Aya Sofya Camii (ancienne église Sainte-Sophie). Très bien conservé sauf les lobes sommitaux des feuilles d'angle.

Photo : Denis Feissel

2 couronnes d'acanthé épineuse à œillets ovales, lobes médians particulièrement étalés et lobes sommitaux à revers en corolle. Hélices formant « Lederblatt » terminées en volutes épaisses soudées à l'abaque. Abaque légèrement saillant aux côtés très creusés. Profil en tronc de pyramide.

Analogue : n° 324 (TUR R VIZ 83).

Couronne inférieure : 6 f. à 5 l. et $([2+3]2+5)$ p. à œillets ovales (digitations supérieure « en virgule »). Lobes médians en éventail, très développés, avec pointes courtes et acérées. Côte centrale étroite et bombée s'évasant un peu à la base. Lobes sommitaux très espacés, à revers en corolle légèrement godronné, et digitations latérales « en ailes ». Pointe en forme de goutte détachée. Points de contact : 2(dessiné)/4/2. Lobes sommitaux : 2.3.

Couronne supérieure : 8 f. à 5 l. et $([2+3]2+5)$ p. identiques aux précédentes. Points de contact : 4/2. Lobes sommitaux : 2.3.

Hélices : tige en ruban plat et tracé courbe formant une « Lederblatt » prenant naissance de part et d'autre du lobe sommital de la feuille centrale. Enroulement en spirale terminé par un bouton plat. Volutes épaisses dont le sillon médian a été remplacé par un motif décoratif (sur l'une d'elle : croisillon fait de 2 rubans). Entre les hélices, section en tronc de cône très bombée.

Abaque : 2 registres lisses séparés au tiers inférieur par un listel profondément gravé. Côtés fortement échancrés portant des boutons médians décorés d'un motif végétal. Angles à peine arrondis surplombant légèrement les volutes d'angle auquel les lie le motif de la tranche de celles-ci.

Références : bibliographie sur l'église donnée par C. Mango, 1968, p. 9 (datée de la fin du VIII^e siècle) ; S. Eyice, 1971, p. 293 (datée des XIII^e - XIV^e siècles).



N° 339 (BUL R ERI 2)

Dolni Bliznyak (Bulgarie). Basilique de l'antique Erite, à l'embouchure du fleuve Pansyos, au sud de Varna. Musée archéologique. Sans n° d'inventaire. Très endommagé. Seule moitié semble conservée.

2 couronnes d'acanthé épineuse à œillets ovales et lobe sommital très détaché. « Lederblatt » terminée par un enroulement en crochet. Abaque sans doute à 2 registres. Base légèrement bulbeuse et profil cylindrique.

Analogues : n° 264 (IST X MUS 134). **Comparable** : n° 263 (IST X SOPH 15).

Couronne inférieure : 6 f. à 5 l. et $([2+3]2+5)$ p. Large côte centrale s'évasant vers la base. Lobes inférieurs semblant presque indépendants de la feuille proprement dite. Grandes masques à œillets ovales très recrusés. Lobe sommital très détaché du calathos et à attache ondulée avec le calathos. Revers légèrement godronné encadré par des digitations « en ailes ». Pointe en goutte détachée. La liaison avec le lobe médian assurée par un œillet détachés du calathos au trépan. Points de contact : $2(\text{dessiné})/4/2$. Lobes sommitaux : 2.3.

Couronne supérieure : 8 f. à 5 l. et $([1+3]2+5)$ p. Feuilles d'angle plus développées que celles du milieu des faces. Comme sur la première couronne, elles présentent des lobes médians très développés. Points de contact : $4/2$. Lobes sommitaux : 3.1.

Hélices : tige en ruban plat très saillant formant des hélices à enroulement terminé en crochet. Volutes en partie détruites présentant une tranche portant non pas un sillon médian mais un motif décoratif. Entre les hélices : calathos en tronc de cône avec lèvres fortement biseautées.

Abaque : 2 registres lisses séparés par un listel médian. Bouton d'abaque saillant avec décor de stries.

Datation : VI^e siècle (CB).

Références : C. Barsanti, 1989, fig. 16 (à gauche), p. 114 ; voir aussi S. Prokrovski, *Izvestia na Bulgarskija Archeologiceski Institut*, 14, 1940-42, p. 252-255, fig. 348.

Commentaire : chapiteau appartenant à une basilique à 3 nefs (30 x 20m) fouillée en 1939 avec du mobilier de marbre et des monnaies de Justinien et Maurice (voir Hoddinott, 1975, p. 334), ce qui prouverait qu'elle fut construite sous le règne du premier et était encore en usage sous le règne du second.



N° 340 (LBY F APOL 22)

Apollonia (Libye). Placé sur la 2^e colonne nord (en partant de l'est) de l'église occidentale. Bien conservé à part quelques lobes sommitaux.

Photo : 2009/DSC00624 (Hélène Morlier)

2 couronnes d'acanthé épineuse formant des masques à œillets ovales. Noter l'asymétrie des feuilles. Lobes sommitaux très recourbés et étalés. Hélices à tige en ruban formant une « Lederblatt ». Abaque à 2 registres lisses et côtés concaves. Chapiteau élancé au profil plutôt cylindrique.

Analogues : n^{os} 304 (GRE F AMPHI 42), 339 (BUL F ERI 2). **Comparable** : n° 327 (LBY R APOL 14).

Couronne inférieure : 6 f. à 5 l. et $([2+3]2+5)$ p. à côte centrale plutôt épaisse et évasée vers le bas. Masques à œillets ovales formés par des digitations supérieures « en virgule ». Lobe sommital à revers étalé en corolle et pointe centrale collée en forme de fleuron, encadrée par des digitations latérales « en ailes ». Points de contact : $2(\text{dessiné})/4/2$. Lobes sommitaux : 3.1.

Couronne supérieure : 8 f. à 5 l. et $([1+3]2+5)$ p. plus petites que celles de la première couronne, terminées par un lobe sommital étalé à revers godronné et pointe centrale collée à la corbeille. Feuilles des angles plus hautes que celles des faces. Points de contact : $4/2$. Lobes sommitaux : 3.1.

Hélices : tige en ruban plat collée à la base de la corbeille et terminée par un enroulement en bille. « Lederblatt » où prend place la feuille des angles du chapiteau. Volute étalée à tranche décorée d'un fleuron à 3 pointes.

Abaque : 2 registres lisses séparés par un listel médian profondément creusé. Angles émoussés nettement saillants au-dessus des volutes. Côtés peu concaves interrompus par des boutons médians très marqués et décorés de stries.

Datation : milieu du VI^e siècle (WW) ; après 535 (CB).

Références : W. Widrig et R. Goodchild, 1960, pl. XXIX b, p. 73 et 81.

Commentaire : l'église possède 6 chapiteaux corinthiens de type II en marbre de Proconèse et 2 autres en marbre gris de mauvaise qualité d'un type IV local.



N° 341 (IST R CIT DAR 17)

Istanbul (Turquie). Remployé sur la 17^e colonne de la citerne n° 9. Bien conservé. Quelques traces d'usure sur les lobes sommitaux. Éclats sur les boutons d'abaque.

Photo : 1987-11 /6 (AP)

2 couronnes d'acanthé épineuse avec masques à œillets ovales. Hélices à tige biseautée avec ébauche de « Lederblatt ». Abaque à 2 registres au contour échancré et aux angles saillants. Profil en tronc de pyramide.

Identiques : n°s 342, 343 (IST R CIT DAR 7). **Analogues** : n° 320 (IST R CIT DAR 9). **Comparable** : n° 337 (IST R KAL 170).

Couronne inférieure : 7 f. à 5 l. et ([2+3]2+5) p. Côte centrale s'évasant vers la base des feuilles. Masques à œillets ovales. Celui qui fait le lien entre les lobes médians et sommitaux est sculpté « à jours ». Lobe sommital au revers en corolle et pointe en goutte détachée de la corbeille. Digitations latérales « en ailes ». Points de contact : 2(dessiné)/4/2. Lobes sommitaux : 2.3.

Couronne supérieure : 8 f. à 5 l. et ([1+3]2+5) p. de hauteur variable. Lobe sommital à pointe étalée avec bords redressés « en ailes » et revers légèrement godronné. Points de contact : 4/2. Lobes sommitaux : 3.1.

Hélices : tige en ruban biseauté et tracé arrondi avec amorce de « Lederblatt ». Large enroulement terminé en bille. Volute assez épaisse au sillon médian indistinct. Entre les hélices, calathos en tronc de cône renversé avec lèvre chanfreinée bien marquée.

Abaque : 2 registres lisses séparés par un listel médian. Côtés nettement échancrés et terminés par des angles saillants. Boutons d'abaque très protubérants avec décor en stries (?).

Datation : 390-520 (WB).

Références : voir pour la citerne, le chapiteau n° 313 (IST R CIT DAR 5). W. Betsch, 1980, colonne A5, p. 66 et fig. 12-13, p. 400. Ce chapiteau appartient au groupe C de Betsch comme les chapiteaux n°s 317, 318, 320, 342, 364 (IST R CIT DAR 9, 16, 21, 25, 27).



N° 342 (IST R CIT DAR 21)

Istanbul (Turquie). Remploi sur la 21^e colonne de la citerne n° 9. Assez bien conservé. Quelques éclats sur les angles de l'abaque. Un bouton médian a disparu.

Photo : 1987-11/10 (AP)

2 couronnes d'acanthé épineuse avec masques à œillets ovales. Hélices à tige en ruban plat avec amorce de « Lederblatt ». Abaque à 2 registres avec contour échancré. Profil en tronc de pyramide.

Identiques : n°s 343, 344 (IST R CIT DAR 7, 8). **Analogues** : n°s 317, 318 (IST R CIT DAR 25, 27).

Comparable : n° 341 (IST R CIT DAR 17).

Couronne inférieure : 6 f. à 5 l. et ([1+3]2+5) p. Masques à œillets ovales avec dernier œillet du lobe médian sculpté « à jours ». Lobe sommital recourbé et détaché de la corbeille avec revers godronné et bords « en ailes ». Attache avec le calathos par une ligne ondulée. Points de contact entre les feuilles : 4/2. Lobes sommitaux : 3.4.

Couronne supérieure : 8 f. à 5 l. et ([1+3]2+5) p. Lobe sommital recourbé avec revers étalé et godronné, comme sur la couronne inférieure. Points de contact : 4/2. Lobes sommitaux : 3.2.

Hélices : tige en ruban plat, collée à la base de l'abaque sur la plus grande partie de son tracé. Enroulement en spirale terminé en bille. Tranche de la volute avec renflement médian. Entre les hélices : surface bombée placée sous le bouton médian.

Abaque : 2 registres lisses séparés par un listel médian. Décor du bouton central détruit. Angles plutôt massifs et épaissis liés aux feuilles d'angle par une sorte de boudin qui remplace le sillon médian de la volute.

Références : voir pour la citerne, le chapiteau n° 313 (IST R CIT DAR 5). W. Betsch, 1980, colonne D6, p. 66 et fig. 41, p. 407. Ce chapiteau appartient au groupe C, caractérisé par la hauteur de sa deuxième couronne et la taille des bossages de l'abaque. Betsch le rapproche des n°s 317, 318, 320, 341, 364 (IST R CIT DAR 9, 16, 17, 25, 27).

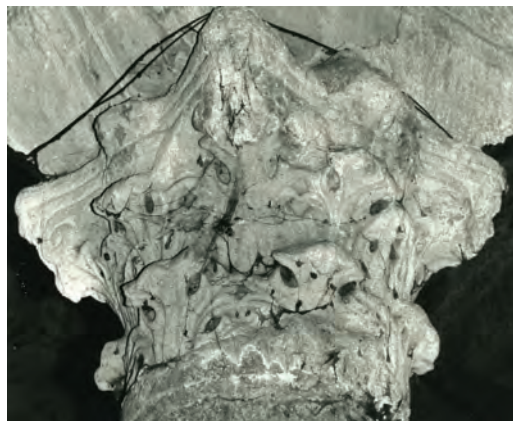

N° 343 (IST R CIT DAR 7)

Istanbul (Turquie). Remploi sur la 7^e colonne de la citerne n° 9. Bien conservé. Nombreuses concrétions de calcaire sur l'abaque. Quelques éclats, en particulier sur les angles de l'abaque.

Photo : 1987-10/31 (AP)

2 couronnes d'acanthé épineuse avec masques à œillets ovales. Lobes sommitaux à revers étalé et godronné. Hélices au tracé imprécis. Abaque à 2 registres, côtés creusés et angles trapus. Profil en tronc de pyramide renversé.

Identiques : n°s 318, 342, 344 (IST R CIT DAR 8, 21, 25).

Comparable : n° 313 (IST R CIT DAR 5) rendu du calathos sous le bouton d'abaque.

Couronne inférieure : 6 f. à 5 l. et ([2+3]2+5) p. Côte centrale étroite. Lobe sommital en corolle au revers godronné avec pointe centrale décollée et en forme de goutte. Attache ondulée avec la corbeille. Contact entre les lobes médians et supérieurs constitué par un œillet décollé du calathos. Points de contact entre les feuilles : 3/4/2. Lobes sommitaux : 2.3.

Couronne supérieure : 8 f. à 5 l. et ([1+3]2+5) p. Côte centrale profondément nervurée et étroite. Lobe sommital étalé à revers plat et pointe en fleuron collé au calathos. Points de contact : 4/2.

Lobes sommitaux : 3.2.

Hélices : tige en ruban imprécis avec partie inférieure fortement recreusée qui forme la « Lederblatt ». Enroulement en spirale terminé en bille. Volute assez large avec, en partie médiane semble-t-il, un motif décoratif différent pour chacune. Calathos remplacé par un liséré s'apparentant au listel des chapiteaux composites.

Abaque : 2 registres lisses séparés par un listel médian fortement incisé. Boutons médians décorés de stries. Faces de l'abaque profondément échancrées avec des angles trapus.

Datation : 390-520 (WB).

Références : voir, pour la citerne, chapiteau n° 313 (IST R CIT DAR 5). W. Betsch, 1980, colonne B2, p. 67 et fig. 18, p. 401. Ce chapiteau fait partie du groupe D de Betsch, caractérisé par un abaque réduit avec 2 registres, comme les chapiteaux n°s 349 (IST R CIT DAR 2) (B1) et 392 (IST R CIT DAR 15) (B4).

Commentaire : les parentés proposées par Betsch ne me semblent pas réellement étayées.



N° 344 (IST R CIT DAR 8)

Istanbul (Turquie). Remploi sur la 8^e colonne de la citerne n° 9. Bien conservé. Concrétions de calcaire. Sur la partie haute du chapiteau quelques lobes sommitaux endommagés. Base légèrement bulbeuse.

Photo : 1987-10/32 (AP)

2 couronnes d'acanthé épineuse avec masques portant des œillets ovales. Hélices avec amorce de « Lederblatt ». Abaque avec 2 registres. Profil en tronc de pyramide renversé.

Identiques : n°s 342, 343 (IST R CIT DAR 7, 21). **Comparable** : n° 313 (IST R CIT DAR 5) forme du lobe sommital.

Couronne inférieure : 6 f. à 5 l. et ([2+3]2+5) p. Côte centrale se rétrécissant vers la base de la feuille. Œillets ovales profondément sculptés. Œillet liant les lobes médians et supérieurs sculpté « à jours ». Lobe sommital à revers étalé et aplati et pointe décollée. Attache avec le calathos suivant une ligne horizontale. Points de contact : 4/2. Lobes sommitaux : 3.4.

Couronne supérieure : 8 f. à 5 l. et ([1+3]2+5) p. Lobes sommitaux « cassés » avec revers étalé et pointe collée. Points de contact : 4/2. Lobes sommitaux : 3.2.

Hélices : tige dont le tracé varie suivant les faces : à ruban biseauté déterminant une amorce de « Lederblatt » de part et d'autre de 2 feuilles d'angle, et en boudin sur une autre. Enroulement terminé en bille. Volute assez large creusée d'un profond sillon médian. Entre les hélices : surface informe, vaguement bombée.

Abaque : 2 registres lisses, séparés par un listel médian, et marqués par des côtés relativement échancrés. Boutons d'abaque avec un décor en accolade sur leur face inférieure. Angles saillants.

Datation : 390-520 (WB).

Références : voir, pour la citerne, le chapiteau n° 313 (IST R CIT DAR 5). W. Betsch, 1980, colonne A2, p. 67 et fig. 9, p. 399. Betsch inclut cet exemplaire dans un groupe « fourre-tout » comprenant les chapiteaux n°s 313, 314, 321 (IST R CIT DAR 5, 10 et 12).

Commentaire : l'hétérogénéité des hélices est intéressante dans la mesure où elle traduit les hésitations du sculpteur dans le façonnage de la « Lederblatt ».



N° 345 (EGY R CAI 18)

Le Caire (Égypte). Remployé dans la mosquée 'Amr ibn al-As. Bien conservé à part quelques éclats sur le tore, la couronne inférieure et les lobes sommitaux.

Photo : III.40.II (JPS)

2 couronnes d'acanthé épineuse à masques ovales. Hélices formant des « Lederblatt ». Abaque à 2 registres et angles aigus faisant corps avec les volutes. Profil en tronc de pyramide.

Tore : Tore en boudin portant des feuillettes obliques.

Couronne inférieure : 8 f. à 5 l. et $([3+3]2+3)$ p. Côte centrale très évasée à la base. Lobes inférieurs dressés, lobes médians obliques et courts, lobes sommitaux ramassés et distants les uns des autres, fixés au calathos par une attache ondulée avec le calathos. Revers en corolle, avec pointe centrale détachée. Points de contact : 2/3/5/2. Lobes sommitaux : 2?3.

Couronne supérieure : 8 f. à 5 l. et $([2+3]2+5)$ p. plus hautes que les feuilles de la couronne inférieure. Feuilles des faces identiques à celles de la couronne inférieure. Feuilles d'angle enveloppant les volutes d'angle. Points de contact : 3/5/2 (en partie ouvert). Lobes sommitaux : 2?/3.

Hélices : tige en ruban biseauté prenant naissance de part et d'autre du lobe sommital de la feuille de la deuxième couronne. Tracé arrondi et collé à la base de l'abaque sur les deux-tiers de sa longueur. Enroulement en spirale terminé en bille. Entre les hélices : calathos de hauteur très réduite. Volute étroite avec tranche portant un boudin reliant la feuille d'angle à l'extrémité de l'abaque.

Abaque : 1 registre décoré d'écaillés emboîtées convergeant vers les boutons médians. Angles légèrement saillants et épaissis par le prolongement renflé du décor de la volute.

Datation : deuxième moitié - troisième tiers du v^e siècle (RK).

Références : R. Kautzsch, n° 135, pl. 9 et p. 36 et 243. Sans doute le chapiteau mentionné par C. Barsanti, 1989, p. 121.



N° 346 (IST X IRE 3)

Istanbul (Turquie). Trouvé dans les fouilles autour de Sainte-Irène et conservé devant l'église. Sans n° d'inventaire. Bien conservé à l'exception de quelques lobes sommitaux écornés et de multiples concrétions de mortier qui obstruent les masques.

Photo : 1987-8/33 et 34 (AP)

H. : 67 cm ; lit de pose : 50 cm ; lit d'attente : 84 cm.

2 couronnes d'acanthé épineuse avec masques très ovales et lobe sommital ramassé. Partie supérieure assez trapue : volutes épaisses prolongeant les angles de l'abaque, tiges discrètement biseautées, abaque à 2 registres. Profil en tronc de pyramide.

Analogue : n° 371 (IST X SOPH 6). **Comparable** : n° 319 (BUL R NES 2).

Couronne inférieure : 7 f. à 5 l. et $([2+3]2+5)$ p. Côte centrale bien indiquée mais étroite. Lobes médians aux digitations courtes et fortement nervurées. Masques à œillets à l'ovale prononcé, lobes sommitaux liés au calathos par une attache ondulée présentant un revers arrondi très légèrement godronné et une digitation centrale en pointe détachée à la feuille. Points de contact : 2(dessiné)/4/2. Lobes sommitaux : 1.3.

Couronne supérieure : 8 f. à 5 l. et $([1+3]2+5)$ p. identiques à celles de la couronne inférieure quoique plus étalées. Seules les feuilles des angles ont conservé leur digitation centrale. Points de contact : 4/2. Lobes sommitaux : 1.3.

Hélices : tige à ruban biseauté et au tracé arrondi prenant naissance de part et d'autre de la feuille centrale. Enroulement en spirale terminé en bille. Volute à tranche décorée d'un motif végétal changeant d'une volute à l'autre et liant le sommet de la feuille et l'angle de l'abaque. Entre les hélices : calathos rendu par une surface bombée en arrière de la feuille centrale.

Abaque : 2 registres lisses séparés par un listel médian. Côtés en retrait par rapport à la deuxième couronne. Boutons médians décorés de stries. Angles épais dans l'exact prolongement des volutes.

Références : inédit.

Commentaire : l'espace réduit laissé aux hélices et à l'abaque n'a pas permis le développement normal de la « Lederblatt ». L'inclinaison inverse de la zone du calathos préfigure les chapiteaux de type II/F.



TYPE II/E
CHAPITEAUX À ZONE DES
HÉLICES BOURSOUFLÉE



N° 347 (IST F SAR 2)

Istanbul (Turquie). Trouvé en 1959 et conservé dans la 2^e cour du palais de Topkapi. Sans n° d'inventaire. Bien conservé à l'exception de la couronne inférieure qui est détruite sur une grande partie.

H. : 235 cm ; lit de pose : 178 cm ; lit d'attente : 285 x 273 cm.
2 couronnes d'acanthé épineuse à œillets ovales ébauchant des masques au rendu mou, posées sur un tore en retrait. Lobes sommitaux à revers creusé d'un canal et pointe en fleuron pendant. Feuilles engainantes stylisées en palmes dressées à 7 pointes qui remplacent les tiges des hélices. Volutes d'angle en spirale très étoffée (4 enroulements) à tranche décorée d'une pomme de pin. Abaque en retrait à 3 registres dont le médian est décoré. Profil en tronc de pyramide.

Comparables : n^{os} 333 (IST F MARC 126) pour les feuilles à pointes multiples, et 225 (IST F SOPH 4) pour les lobes sommitaux à canal médian.

Tore : petit coussinet à profil rectiligne en retrait sous la première couronne.

Couronne inférieure : 8 f. à 7 l. et ([3+4+4]2+5) p. à côte centrale étroite et fortement nervurée. Lobes latéraux à digitations courtes et charnues ; lobe sommital ramassé, à attache avec le calathos ondulée, et revers en corolle. Canal médian creusant le revers terminé par la pointe centrale. Points de contact : 2/4/2/4(ouvert). Lobes sommitaux : 0.4.

Couronne supérieure : 8 f. à 7 l. et ([2+4+4]2+5) p. identiques aux précédentes. Digitations des lobes inférieures dressées et formant des masques doubles. Lobes sommitaux très étalés et aplatis, avec une pointe centrale particulièrement développée. Points de contact : 4/2/4(ouvert). Lobes sommitaux : 0.4.

Feuilles engainantes : 3 l. à (4+7+4) p. occupant tout l'espace normalement réservé aux hélices et au calathos. Soudés au-dessus de la feuille centrale et appuyés contre les volutes d'angle. Motif central formé par une large palmette à 7 pointes dressées. Elles sont sculptées dans le même plan que les couronnes, nettement en avant de l'abaque.

Hélices : remplacées par les feuilles engainantes qui occupent aussi l'espace du calathos. Volutes formées de spirales à 4 enroulements. Sillon médian bien marqué et décoré d'une pomme de pin sortant d'un bouquet de feuilles qui reliait l'angle de l'abaque au sommet de la feuille d'angle.

Abaque : 3 registres séparés par des listels incisés. Large registre médian décoré d'écailles schématisées au point de ressembler à des lignes obliques. Boutons d'abaque portant des têtes à cheveux courts.

Datation : 457-474 (UP).

Références : N. Firatli-A. N. Rollas, 1964, p. 199-202, pl. 27, 1 et 29, 1. U. Peschlow, 1986, p. 21-33 et pl. 3 identifie ce chapiteau avec celui de la colonne honorifique dédiée à Léon I^{er} et la date du troisième quart du v^e siècle.

Commentaire : ce chapiteau, atypique par sa nature, fournit des repères chronologiques pour les éléments qui le composent et dont certains sont repris dans les productions de masse : masques doubles, décor de la tranche de la volute qui relie l'abaque à la feuille d'angle, disparition des tiges des hélices et du calathos associée à l'inversion des plans de cette zone, permanence des lobes sommitaux avec canal médian.



N° 348 (IST X MUS 46)

Istanbul (Turquie). Musée archéologique, dans le jardin 3. Sans n° d'inventaire. Bien conservé.

Photo : 1987-8/3 et 4 (AP)

H. : 58 cm ; lit de pose : 51 cm ; lit d'attente : 70 cm.

2 couronnes d'acanthé épineuse avec masques à œillets ovales. Hélices à large ruban plat dont la tige est posée de façon bizarre sur cette partie du chapiteau. Abaque à 2 registres dont un est décoré. Profil en tronc de pyramide renversé.

Comparables : n^{os} 311, 312 (GRE F AMPHI 40 et 41), 327 (LBY F APOL 14), 399 (IST X VEZ 137) pour la forme des lobes sommitaux.

Couronne inférieure : 6 f. à 5 l. et ([2+4]2+5) p. Nervures des digitations profondément creusées. Lobes médians et supérieurs séparés par un œillet sculpté « à jours ». Lobe sommital étalé remarquable pour son revers présentant une partie centrale à fort renflement et profonde incision médiane. Masques à œillets ovales. Points de contact entre les feuilles : 3?/4/2. Lobes sommitaux : 3.4.



Couronne supérieure : 8 f. à 5 l. et $([2+3]2+5)$ p. au milieu des faces et $([2+4]2+5)$ p. aux angles. Feuilles des angles se différenciant des feuilles des faces par un lobe sommital à longue digitation centrale marquée, sur son revers, d'une incision médiane, prolongeant le motif qui décore la tranche de la volute. Au milieu des faces : lobe sommital très étalé et aplati avec un revers godronné « en aile ». Points de contact : $2(\text{dessiné})/4/2$. Lobes sommitaux : 2.4.

Hélices : tige en ruban large et plat terminé par un enroulement en bille. Tranche de la volute avec un motif décoratif en fleuron à 3 pointes marqué par un profond sillon médian se prolongeant sur l'extrémité du lobe sommital de la feuille d'angle. Entre les hélices : surface plutôt informe.

Abaque : 2 registres dont le supérieur est décoré d'écailles obliques convergeant vers les boutons médians décorés de stries placées en éventail et empiétant sur le haut du calathos.

Références : inédit.

Commentaire : noter la surnervation du revers des lobes sommitaux de la couronne inférieure et leur attache avec le calathos, très saillante au centre. Le décor des tranches des volutes est plus fouillé que de coutume.

N° 349 (IST R CIT DAR 2)

Istanbul (Turquie). Remploi sur la 2^e colonne de la citerne n° 9. Bien conservé. Nombreuses concrétions et traces noirâtres.

Photo : 1987-10/26 (AP)

2 couronnes d'acanthé épineuse avec masques à œillets ronds. Hélices au tracé non discernable. Abaque à 1 registre aux côtés plutôt plats et aux angles épaissis. Base bulbeuse. Profil en tronc de pyramide renversé.

Analogues : n°s 350, 392 (IST R CIT DAR 3, 15). **Comparable** : n° 351 (IST R KAL 140).

Couronne inférieure : 6 f. à 5 l. et $([2+3]2+5)$ p. Masques à œillets ronds. Lobe sommital à pointe collée à la corbeille et digitations latérales « en ailes ». Revers étalé en corolle avec une attache légèrement ondulée avec le calathos. Points de contact : $3/4/2$. Lobes sommitaux : 2.1.

Couronne supérieure : 8 f. à 5 l. et $([2+3]2+5)$ p. identiques à celles de la couronne inférieure. Lobe sommital à revers étalé et pointe collée au calathos. Points de contact : $??$. Lobes sommitaux : 2.1.

Hélices : tige en ruban sans doute plat (invisible à cause de concrétions) avec enroulement en spirale terminé en bille. Volute étroite avec un sillon médian remplacé par un segment reliant l'angle de l'abaque au sommet de la feuille d'angle. Entre les hélices : calathos bombé mais informe.

Abaque : 1 registre lisse. Côtés presque rectilignes et angles épaissis dans la continuité des volutes. Boutons médians arrondis et sans décor.

Datation : 390-520 (WB).

Références : voir, pour la citerne, le chapiteau n° 313 (IST R CIT DAR 5). W. Betsch, 1980, colonne B1, p. 67 et fig. 17, p. 401, réunit ce chapiteau avec B2 et B4 — dans ce catalogue, n°s 343, 392 (IST R CIT DAR 7, 15) — dans son groupe D, qui est caractérisé par un abaque assez petit au contour « ondulant » entre les boutons médians et les angles du chapiteau.

Commentaire : les regroupements proposés par Betsch ne prennent pas du tout en compte les variables des hélices.

N° 350 (IST R CIT DAR 3)

Istanbul (Turquie). Remploi sur la 3^e colonne de la citerne n° 9. Bien conservé.

Photo : 1987-10/26 (AP)

2 couronnes d'acanthé épineuse avec masques aux œillets ronds. La couronne supérieure est nettement plus haute que la couronne inférieure. Hélices à tige biseautée. Abaque à 2 registres lisses s'épaississant aux angles. Profil plutôt cylindrique.

Analogues : n°s 349 (IST R CIT DAR 19, 20), 351 (IST R KAL 140).

Comparables : n°s 390, 391 (IST R CIT DAR 19, 20).

Couronne inférieure : 7 f. à 5 l. et $([2+3]2+5)$ p. Lobe sommital avec pointe centrale collée au calathos. Revers godronné en forme de trapèze en pan coupé. Attache horizontale avec le calathos. Masques aux œillets ronds. Points de contact : $3/4/2$. Lobes sommitaux : 2.1.

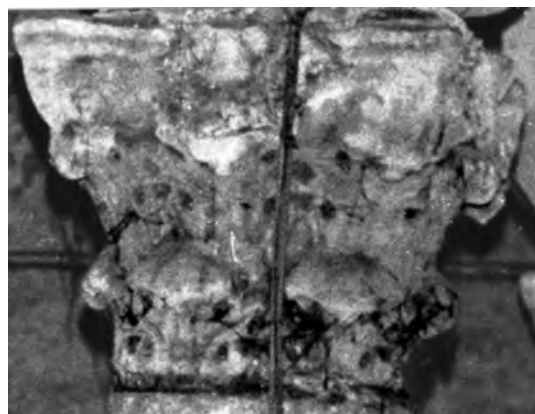

Couronne supérieure : 8 f. à 5 l. et $([1+3]2+5)$ p. Lobe sommital identique à celui de la couronne inférieure. Feuilles plus hautes que celles de la couronne inférieure. Points de contact : 4/2. Lobes sommitaux : 2.1.

Hélices : tige en ruban biseauté, avec un enroulement non serré terminé en bille. Volute épaisse et écrasée avec boudin reliant l'extrémité de l'abaque à la feuille d'angle. Entre les tiges, surface bombée au profil en chanfrein. Calathos surcreusé sous les tiges (évocation de la « Lederblatt »).

Abaque : 2 registres lisses séparés par un listel médian dont le contour est très peu échancré s'épaississent aux angles du chapiteau. Registre supérieur en retrait par rapport à l'autre. Boutons d'abaque décorés ?

Datation : 390-520 (WB).

Références : voir, pour la citerne, le chapiteau n° 313. W. Betsch, 1980, colonne C1, p. 65 et fig. 24, p. 403. Il classe ce chapiteau dans le groupe B (de même que les chapiteaux C5, D5 et D7 : ici n°s 390, 391 (IST R CIT DAR 19, 20), caractérisé essentiellement par un abaque plutôt réduit portant 2 registres qui débordent les hélices externes et une silhouette trapue et courte, et qui auraient une provenance commune.

N° 351 (IST R KAL 140)

Istanbul (Turquie). Remploi dans le bras sud de Kalenderhane, sur la colonne sud-ouest en marbre blanc. Bien conservé. Seules trois faces sont visibles car le chapiteau est remployé contre le mur tympan sud de l'église.

Photo : 1987-10/5 (AP)

H. : 60 cm ; **lit de pose** : 52 cm ; **lit d'attente** : 70 cm.

2 couronnes d'acanthé épineuse avec masques doubles à œillets ovales à la couronne inférieure. Hélices à tige biseautée à peine suggérée. Abaque à 2 registres dont l'un est décoré. Chapiteau à profil en tronc de pyramide assez trapu.

Analogues : n°s 337 (IST R KAL 170), 349, 350 (IST R CIT DAR 2, 3).

Comparables : n°s 333 (IST F MARC 126), 253, 254 (ITA R VEN 54, 55). pour la couronne inférieure à masques doubles.

Couronne inférieure : 6 f. à 5 l. et $([3+4]2+5)$ p. Côte centrale de la feuille étroite et encadrée par les nervures très marquées des lobes inférieurs.

Masques doubles à œillets ovales à la hauteur des lobes inférieurs ; la moitié des pointes des lobes médians sont libres. Lobe sommital au revers plat très détaché de la corbeille et étalé avec une pointe centrale en forme de goutte et des digitations latérales « en ailes ». Attache horizontale avec le calathos. Points de contact : 4/2. Lobes sommitaux : 2.3.

Couronne supérieure : 8 f. à 5 l. et $([2+4]2+5)$ p. Feuilles des angle plus hautes que les autres. Points de contact : 2(dessiné)/4/2. Lobes sommitaux : ?3.

Hélices : tige oblique à peine suggérée par un fin biseau. Enroulement en spirale terminé en bille. Volute assez épaisse avec tranche en boudin prolongeant le registre inférieur de l'abaque. Entre les hélices et l'abaque, surface presque chanfreinée.

Abaque : 2 registres séparés par un listel placé juste au-dessus de la base de l'abaque. Registre supérieur décoré d'écailles imbriquées symétriquement de part et d'autre des boutons médians ornés d'un motif végétal.

Datation : 450-500 (RK) ; deuxième moitié des v^e - vi^e siècles (TZ).

Références : R. Kautzsch, n° 183, pl. 14 et p. 58 et 245, à consulter pour la bibliographie antérieure. Il date ce chapiteau par les masques doubles entre 450 et 500 ; C. Barsanti, 1989, p. 119, considère que ce chapiteau appartient au même groupe que les chapiteaux du musée archéologique : inventaire n°s 2321 = n° 274 (IST X MUS 31) ; 2383 = n° 283 (IST X MUS 25) ; 2991 (non retrouvé) ; 3200 = n° 276 (IST X MUS 53) et 4434 (lire 4454) = n° 277 (IST X MUS 56) et du musée de Sainte-Sophie (sur les bases 89, 324 et 424) : non retrouvés, 1989, p. 119 ; T. Zollt, 1994, n° 479, p. 172 (description sans photo).

Commentaire : la datation si tardive des masques doubles est hasardeuse (voir les chapiteaux de l'arc de Théodose).



N° 352 (TUR R ENE 4)

Enez (Thrace, Turquie). Remployé sur la colonne nord de l'arc oriental de la Fatih Camii (ancienne église Sainte-Sophie). Assez bien conservé. La couronne inférieure est très érodée. Quelques lobes sommitaux cassés.

Photo : 1994-2/9 (AP)

H. : 55 cm env. ; **lit de pose et lit d'attente non connus.**

2 couronnes d'acanthé épineuse à œillets ovales formant des masques doubles. Hélices à tige biseautée avec amorce de « Lederblatt ». Abaque au profil peu échancré et angles dans le prolongement des volutes. Profil légèrement cintré.

Identique : n° 353 (TUR R ENE 3). **Comparables** : n°s 351 (IST R KAL 140), 365, 366 (TUR R ENE 1, 2).

Couronne inférieure : 8 f. à 5 l. et ([3+4]2+5) p. avec œillets ovales formant des masques doubles. Côte central étroite. Lobes latéraux très étalés. Lobes sommitaux au revers aplati encadré par des digitations « en ailes ». Attache horizontale avec le calathos. Pointe en fleuron détaché de la corbeille. Points de contact : ?/4/2. Lobes sommitaux : 3.3.

Couronne supérieure : 8 f. à 5 l. et ([2+4]2+5) p. identiques aux précédentes. Points de contact : 4/2. Lobes sommitaux : 3.3.

Hélices : tige au ruban biseauté à tracé oblique prenant naissance de part et d'autre du lobe sommital de la feuille centrale. Enroulement en spirale surcreusé formant une volute écrasée marquée par un motif triangulaire en guise de sillon médian. Entre les hélices : calathos rendu par une surface bombée plutôt informe.

Abaque : 1 registre décoré d'une rangée d'écaillés et côtés presque rectilignes portant des boutons médians peu protubérants, et terminés par des angles légèrement en retrait des volutes.

Références : S. Eyice, 1969, fig. 92 et p. 353.



N° 353 (TUR R ENE 3)

Enez (Thrace, Turquie). Remployé sur la colonne est de l'arc nord de la Fatih Camii (ancienne église Sainte-Sophie). La couronne inférieure semble avoir perdu ses digitations inférieures. Les parties saillantes semblent émoussées.

Photo : 1994-1/34 (AP)

2 couronnes d'acanthé épineuse à masques doubles. La couronne supérieure est plus haute que l'autre. Hélices au tracé en biseau avec volutes trapues. Abaque peu échancré. Profil en tronc de pyramide renversé.

Identique : n° 352 (TUR R ENE 4). **Comparables** : n°s 351 (IST R KAL 140), 365, 366 (TUR R ENE 1, 2).

Couronne inférieure : 7 f. à 5 l. et ([3+4]2+5) p. à œillets ovales formant des masques doubles. Côte centrale étroite, lobes médians largement étalés, lobes sommitaux au revers aplati encadré par des digitations « en ailes » et prolongé par une pointe collée à la corbeille. Points de contact : ?/4/2. Lobes sommitaux : 2.1.

Couronne supérieure : 8 f. à 5 l. et ([2+4]2+5) p. identiques aux précédentes formant des masques doubles. Côte centrale très longue. Points de contact : 4/2.

Hélices : tige au tracé oblique biseauté terminé par un enroulement en spirale surcreusé formant une volute épaisse. Tranche avec décor reliant la pointe de l'abaque à l'extrémité de la feuille d'angle. Entre les hélices qui prennent naissance de part et d'autre du lobe sommital : calathos à surface vaguement bombée.

Abaque : 2 registres lisses (?) formant des côtés peu échancrés ponctués par des boutons médians au décor de stries. Angles arrondis et légèrement en retrait des volutes d'angle.

Références : S. Eyice, 1969, fig. 92, et p. 353.



N° 354 (LBY F APOL 12)

Apollonia (Libye). Placé sur la 5^e colonne de la nef nord (en partant de l'ouest) de l'église centrale. Détruit sur toute sa partie inférieure qui a été remplacée (lobes inférieurs de la première couronne). Le reste du chapiteau, lobes sommitaux, angles et boutons d'abaque sont très bien conservés.

Photo : 2009/DSC00453 (Hélène Morlier)

2 couronnes d'acanthé épineuse à œillets ovales. Hélices au ruban indistinct formant des volutes trapues. Abaque à 2 registres au profil peu incurvé, aux angles arrondis et aux boutons médians très saillants.

Identiques : n^{os} 355, 356, 357 (LBY F APOL 10, 11, 15). **Analogues** : n^{os} 349, 350, 351 (IST R CIT DAR 2, 3), 360, 362 (LBY F APOL 13, 20), 378, 379 (IST X SOPH 80, 81). **Comparables** : n^{os} 315, 327 (LBY F APOL 14, 21), 330 (TUR X SIL 4) pour le rendu des feuilles à revers en trapèze.

Couronne inférieure : 6 f. à 5 l. et ([?+3]2+5) p. Côte centrale large et plate ; lobes médians aux digitations acérées et raides ; lobes sommitaux à revers aplati et en forme de trapèze, très légèrement godronné avec digitations latérales « en ailes » et pointe centrale en fleuron collé à la corbeille. Points de contact : ?/4?/2. Lobes sommitaux : 3.1.

Couronne supérieure : 8 f. à 5 l. et ([1+3]2+5) p. identiques à celles de la couronne inférieure. Noter que les feuilles d'angle sont plus hautes que celles des faces. Points de contact : 4/2. Lobes sommitaux : 3.1.

Hélices : tige en ruban biseauté, se terminant par un enroulement serré en bille. Volutes d'angle étroites et éclatées dont le sillon médian a été remplacé par un motif décoratif reliant l'angle de l'abaque et la partie supérieure de la feuille d'angle. Entre les hélices : calathos rendu par une surface bombée évoquant encore un tronc de cône renversé dont la lèvre a été rabotée.

Abaque : 2 registres lisses séparés par un filet médian fortement marqué. Angles arrondis appuyés sur les volutes formant avec elles une partie sommitale trapue.

Datation : début du VI^e siècle (WW) ; après 535 (CWB).

Références : inédit.



N° 355 (LBY F APOL 11)

Apollonia (Libye). Placé sur la 7^e colonne de la nef nord de l'église centrale (en partant de l'ouest). Très bien conservé.

Photo : 2009/DSC00458, 9 (Hélène Morlier)

2 couronnes d'acanthé épineuse avec masques à œillets ovales (ceux de la deuxième couronne sont soulignés de manière particulière). Hélices inexistantes à l'exception des enroulements formant les volutes d'angle. Abaque à 2 registres. Profil trapu « en bobine ».

Identiques : n^{os} 354, 356, 357 (LBY F APOL 10, 12, 15).

Analogues : n^{os} 315, 327 (LBY F APOL 14, 21). **Comparables** : n^{os} 360, 362 (LBY F APOL 13, 21).

Couronne inférieure : 6 f. à 5 l. et ([2+3]2+5) p. Côte à large nervure plate encadrée par des lobes médians aux digitations raides. Lobes sommitaux à revers aplati en forme de trapèze (attache horizontale avec le calathos) avec une pointe centrale en goutte collée et encadrée par des digitations latérales « en ailes ». Points de contact : 4/2. Lobes sommitaux : 2.1.

Couronne supérieure : 8 f. à 5 l. et ([1+3]2+5) p. différentes de celles de la première couronne (œillets complètement entourés par le prolongement des nervures des lobes médians). Lobes sommitaux à peine détachés du calathos et revers plat et étalé avec digitations latérales « en ailes » et pointe centrale en goutte collée. Points de contact : 2(dessiné)/4/2. Lobes sommitaux : 2.1.

Hélices : tige inexistante remplacée par un bourrelet horizontal remplissant l'espace entre le haut de la deuxième couronne et l'abaque. Enroulements formant des volutes réduites. Sous les boutons médians : surface vaguement bombée, pâle souvenir du calathos.

Abaque : 2 registres lisses séparés par un listel médian interrompu par les boutons médians, fortement saillants, à décor différent sur chaque face (noter en particulier le décor en triangle, si fréquent sur les chapiteaux remployés dans les mosquées égyptiennes). Côtés pratiquement rectilignes.

Datation : début du VI^e siècle (WW) ; après 535 (CB).

Références : inédit.



Commentaire : chapiteau surprenant à la fois par son parfait état de conservation et certaines anomalies : la zone des hélices se présente sous la forme d'un bourrelet horizontal interrompu aux angles par des volutes réduites et à peine esquissées (ce qui pourrait être la preuve d'un travail inachevé, soit au moment de l'exportation, soit sur place) ; les masques de la deuxième couronne sont formés d'œilletts complètement entourés par le prolongement des nervures des lobes médians (voir certains spécimens d'Éphèse K.266a), témoignage supplémentaire d'une finition locale.

N° 356 (LBY F APOL 10)

Apollonia (Libye). Placé sur la 7^e colonne de la nef sud de l'église centrale (en partant de l'ouest). Bien conservé à l'exception de quelques éclats sur les lobes sommitaux de la couronne inférieure ?

Photo : 2009/DSC00464, 5 (Hélène Morlier)

2 couronnes d'acanthé épineuse à masques ovales et lobes sommitaux très aplatis et étalés. Hélices aux tiges très peu marquées, terminées par des enroulements en bille. Volutes à tranche décorée. Abaque à 2 registres avec boutons médians très saillants. Profil plutôt cylindrique.

Identiques : n^{os} 354, 355, 357 (LBY F APOL 11, 12, 15).

Analogues : n^{os} 360, 362 (LBY F APOL 13, 20), 362 (LBY X PTOL 24). **Comparables** : n^{os} 315, 327 (LBY F APOL 14, 21).



Couronne inférieure : 6 f. à 5 l. et $([2+3]2+5)$ p. Côte centrale large et plate encadrée par des lobes latéraux profondément incisés. Lobe sommital très étalé aux digitations latérales « en ailes » et pointe centrale collée ; revers aplati et à peine ondulé. Attache horizontale avec le calathos. Points de contact : 2(dessiné)/4/2. Lobes sommitaux : 2.1.

Couronne supérieure : 8 f. à 5 l. et $([2+3]2+5)$ p. identiques à celles de la couronne inférieure. Seule différence notoire : la digitation centrale des feuilles d'angle terminée en fleuron et non en goutte. Points de contact : 4/2. Lobes sommitaux : 2.1/3.1.

Hélices : tige au ruban indistinctement marqué, terminée par un enroulement serré en bille. Volutes, assez étroites, au sillon médian rempli par un motif décoratif : peut-être un fleuron à plusieurs pointes. Entre la naissance des tiges : calathos en tronc de cône renversé plutôt informe.

Abaque : 2 registres lisses séparés par un sillon médian incisé. Boutons d'abaque à décor de stries, angles arrondis et dans le prolongement des volutes.

Datation : début du VI^e siècle (WW) ; après 535 (CB).

Références : inédit.

Commentaire : voir J. B. Ward-Perkins, 1976, p. 273-276, pour la datation de l'église au VI^e siècle.

N° 357 (LBY F APOL 15)

Apollonia (Libye). Placé sur la 6^e colonne de la nef nord de l'église centrale (en partant de l'ouest). Une partie de la couronne inférieure manque ainsi qu'un angle d'abaque et un bouton médian. En revanche les lobes sommitaux, très ramassés, n'ont pas souffert.

Photo : 2009/DSC00455, 56 (Hélène Morlier)

2 couronnes d'acanthé épineuse à lobes sommitaux étalés et aplatis formant des masques à œilletts ovales. Hélices à tige incertaine avec volutes massives formant avec l'abaque ramassé des angles trapus. Profil en tronc de pyramide.

Identiques : n^{os} 354, 355, 356 (LBY F APOL 10, 11, 12). **Analogues** : n^{os} 360, 362 (LBY F APOL 13, 20). **Comparables** : n^{os} 315, 327 (LBY F APOL 14, 21).



Couronne inférieure : 6 f. à 5 l. et $([2+3]2+5)$ p. Large côte centrale plate couronnée par un lobe sommital étalé à revers aplati en forme de trapèze (attache horizontale avec le calathos), légèrement godronné (les digitations latérales sont « en ailes »), avec pointe centrale en fleuron collé. Masques à larges œilletts ovales formés par des digitations raides. Points de contact : 2(dessiné)/4/2. Lobes sommitaux : 3.1.

Couronne supérieure : 8 f. à 5 l. et $([1+3]2+5)$ p. identiques à celles de la première couronne bien que le lobe sommital soit beaucoup plus collé au calathos. Points de contact : 4/2. Lobes sommitaux : 3.1.

Hélices : tige en ruban indistinct terminé par un enroulement en bille. Volutes éclatées et bien appuyées sur le sommet des feuilles d'angle. Tranche avec un décor en boudin. Entre la naissance des hélices et sous le bouton médian de l'abaque : calathos mal rendu par une surface à peine bombée.

Abaque : 2 registres lisses séparés par un profond listel médian. Boutons médians saillants ; côtés presque rectilignes et alignés sur les volutes.

Datation : début du VI^e siècle (WW) ; après 535 (CB).

Références : inédit.

Commentaire : pour la datation du monument : voir J. B. Ward-Perkins, 1976, p.273-276.

N° 358 (GRE X KOM 1)

Komotini (Grèce). Trouvé dans la cour de l'église. Musée archéologique. Inventaire n° AGK 2769. Assez bien conservé, à part la couronne inférieure qui a été réduite à la moitié de sa hauteur.

H. : 36 cm (cons.) ; **lit de pose** : inconnu ; **lit d'attente** : 72 cm.

2 couronnes d'acanthé épineuse à œillets étirés. Côte centrale étroite et plate ; lobes sommitaux très étalés et aplatis ; hélices au tracé indistinct en boudin formant des volutes épaisses à tranche étroite. Abaque à 2 registres aux angles non saillants avec une marque de tâcheron. Profil en tronc de pyramide.

Analogues : n°s 354, 356, 357 (LBY F APOL 10, 12, 15).

Comparable : n° 408 (ITA X TRI 1) pour le rendu de la zone située au-dessus des hélices.

Couronne inférieure : 5 f. à 5 l. et ([?+3?]2+5) p. dont ne sont vraiment visibles que les lobes sommitaux, très étalés (ils se touchent presque) et aplatis, avec un revers légèrement ondulé et une pointe collée entre des digitations retroussées « en ailes ». Points de contact : ?/?/2. Lobes sommitaux : 2.1.

Couronne supérieure : 8 f. à 5 l. et ([1+3]2+5) p. identiques aux précédentes. Feuilles d'angle à côte centrale très large. Points de contact : 4/2. Lobes sommitaux : 2.1.

Hélices : tige en ruban arrondi et indistinct se terminant par un enroulement en spirale volumineuse avec bouton central. Tranche de la volute étroite et occupée par un boudin reliant l'abaque à la feuille d'angle. Entre les hélices, surface informe et boursoufflée prolongeant le bouton d'abaque qui est limité par 2 sillons obliques au tracé souple qui fusionnent avec le registre inférieur de l'abaque.

Abaque : 2 registres lisses séparés par un listel médian. Angles prolongeant les volutes. Côtés échancrés dont l'un porte la marque de tâcheron « A ».

Références : D. Triantaphyllos, *Archeologikon Deltion*, 32, 1977, p. 260 et pl. 154, 3 signale la découverte de trois autres chapiteaux.



N° 359 (GRE F AMPHI 73)

Amphipolis (Grèce). Basilique Gamma d'Amphipolis. Conservé au musée de Kavalla. Sans n° d'inventaire. Bien conservé, à l'exception de quelques pointes sommitales de la couronne inférieure.

Photo : III.79.IV (JPS)

2 couronnes d'acanthé épineuse avec masques à œillets ovales, la couronne supérieure étant plus haute que la première. Hélices à tige suggérée. Abaque à 2 registres et angles épaissis. Profil en tronc de pyramide renversé.

Analogues : n°s 344 (IST R CIT DAR 8), 360 (LBY F APOL 13), 361 (LBY X PTOL 24). **Comparables** : n°s 312 (GRE F AMPHI 41), 326 (TUR X SIL 3).

Couronne inférieure : 7 f. à 5 l. et ([2+3]2+3) p. Masques à œillets ovales. Côte centrale épaisse et régulière sur toute la hauteur de la feuille. Digitations marquées par de profondes nervures. Lobe sommital peu étalé et à revers godronné. Attache avec le calathos ondulée. Points de contact : 2(dessiné)/4/2. Lobes sommitaux : 2.3.

Couronne supérieure : 8 f. à 5 l. et ([1+3]2+5) p. Mêmes caractéristiques que la couronne précédente mais le lobe sommital de la feuille centrale a un revers horizontal et des digitations latérales « en ailes ». Points de contact : 4/2. Lobes sommitaux : 2.3.



Hélices : tige en ruban à peine esquissée avec enroulement en spirale terminé en bille empiétant sur la base de l'abaque. Volutes étroites dont le sillon médian porte un décor reliant la base de l'abaque et la feuille d'angle. Entre les tiges et sous le bouton d'abaque : calathos bombé assez informe prolongeant le bouton d'abaque.

Abaque : 2 registres lisses et de même épaisseur séparés par un listel profondément incisé. Angles arrondis en saillie au-dessus des volutes d'angle. Profil assez plat.

Datation : deuxième moitié du v^e siècle (WB).

Références : E. Stikas, 1962, p. 42-46 et pl. 32, fig. a ; W. Betsch, 1980, catalogue n° 32, p. 371.

N° 360 (LBY F APOL 13)

Apollonia (Libye). Placé sur la colonne nord adossée au mur nord de l'abside de l'église centrale. Bien conservé. Quelques lobes sommitaux émoussés, fortement veiné.

Photo : 2009/DSC00460, 61 (Hélène Morlier)

2 couronnes d'acanthé épineuse schématique et raide à larges œillets ovales. Hélices à tige indistincte formant des volutes massives. Abaque ramassé à 2 registres. Profil en tronc de pyramide renversé.

Identiques : n°s 361(LBY X PTOL 24), 362 (LBY F APOL 24).

Analogues : n°s 354, 355, 356, 357 (LBY F APOL 10, 11, 12, 15).

Comparables : n°s 315, 327 (LBY F APOL 14, 21), 350 (IST R CIT DAR 3).

Couronne inférieure : 6 f. à 5 l. et ([2+3]2+5) p. à grands œillets ovales. Large côte centrale fortement marquée s'évasant légèrement vers le bas. Lobes sommitaux étalés à revers aplati et pointe collée à la corbeille. Points de contact : 2/4/2. Lobes sommitaux : 2.1.

Couronne supérieure : 8 f. à 5 l. et ([1+3]2+5) p. identiques aux précédentes. Lobe sommital étalé à revers godronné et aplati et pointe en fleuron collé au calathos. Points de contact : 4/2. Lobes sommitaux : 3.1.

Hélices : tige en ruban indistinct, terminée par un enroulement en bille qui forme des volutes massives portant, non pas un sillon médian sur leur tranche, mais un décor en boudin. Sous le bouton médian de l'abaque : surface vaguement bombée.

Abaque : 2 registres lisses séparés par un profond listel médian. Faces peu creusées ; angles arrondis fortement liés aux volutes qu'ils prolongent, les boutons médians normalement protubérants, avec décor de stries en diagonale.

Datation : début du vi^e siècle ; après 535 (CB).

Références : inédit.

Commentaire : pour la datation du monument, voir J. B. Ward-Perkins, 1976, p. 273-276.



N° 361 (LBY X PTOL 24)

Ptolemaïs (Libye). Trouvé et conservé près du tétrapyle de la ville. Assez bien conservé malgré quelques éclats sur les angles de l'abaque et les lobes sommitaux ?

Photo : IV.19.III (JPS)

2 couronnes d'acanthé épineuse formant des masques à œillets ovales. Hélices à tige biseautée et volutes épaisses avec enroulement en spirale terminé par un bouton. Abaque à 2 registres, côtés presque rectilignes et angles non saillants. Base légèrement bulbeuse et profil plutôt cintré.

Identiques : n°s 360, 362 (LBY F APOL 13, 20). **Analogues** : n°s 354, 355, 356, 357 (LBY F APOL 10, 11, 12, 15). **Comparables** : n°s 317 (IST R CIT DAR 27), 406 (IST X BEL 26) pour la forme du lobe sommital de la deuxième couronne.

Couronne inférieure : 6 f. à 5 l. et ([2+3]2+5) p. formant des masques à œillets ovales. Côte centrale épaisse bien qu'étroite. Lobes sommitaux à revers étalé et légèrement godronné. Pointe centrale détachée et digitations latérales en ailes. Points de contact : 4/2. Lobes sommitaux : ?.3.

Couronne supérieure : 8 f. à 5 l. et ([1+3]2+5) p. identiques à celles de la couronne inférieure. Points de contact : 4/2. Lobes sommitaux : 2.3.



Hélices : tige en ruban à peine indiqué (sans doute biseauté), terminée par une spirale avec enroulement serré en bouton. Volutes épaisses et en retrait par rapport aux feuilles d'angle de la deuxième couronne. Tranche décorée à la place du traditionnel sillon médian. Entre les tiges : surface informe et bombée.

Abaque : 2 registres lisses séparés par un filet médian fortement marqué. Côtés peu concaves ; angles légèrement arrondis et dans le prolongement des volutes ; boutons médians au décor de stries.

Datation : milieu du v^e siècle (SS) ; v^e siècle (RK) ; après 535 (CB).

Références : S. Stucchi, 1975, p. 447, fig. 454, rapproche ces chapiteaux de ceux de la basilique ouest d'Apollonia ; cité par C. Barsanti, 1989, n. 86, p. 120.

N° 362 (LBY F APOL 20)

Apollonia (Libye). Placé sur la 6^e colonne de la nef sud de l'église centrale (en partant de l'ouest). Très endommagé : une grande partie de la couronne inférieure a été remplacée par du béton.

Photo : 2009/DSC00466, 67 (Hélène Morlier)

H. : 51 cm ; lits de pose et d'attente non connus.

2 couronnes d'acanthé épineuse avec masques ovales. Hélices à ruban indéfini et volutes trapues. Abaque à 2 registres et angles arrondis. Profil en tronc de pyramide trapus.

Identiques : n^{os} 360 (LBY X PTOL 24), 361 (LBY F APOL 24).

Analogues : n^{os} 354, 355, 356, 357 (LBY F APOL 10, 11, 12, 15).

Comparables : n° 315, 327 (LBY R APOL 14, 21).

Couronne inférieure : 6 f. à 5 l. et ([2+3]2+5) p. formant des masques à œillets ovales et étirés. Côte centrale étroite et profondément creusée. Lobes médians aux digitations raides et lobes sommitaux à revers étalé et aplati (ligne d'attache avec le calathos horizontale) aux digitations latérales « en ailes » et à pointe centrale en goutte collée. Points de contact : 4/2. Lobes sommitaux : 2.1.

Couronne supérieure : 8 f. à 5 l. et ([2+3]2+5) p. identiques à celles de la couronne inférieure. Points de contact : 4/2. Lobes sommitaux : 2.1.

Hélices : tige en ruban indéfini terminé par un enroulement en bille. Volutes éclatées, marquées par un motif décoratif saillant. Sous les tiges : surface mollement dégrossie constituant un vague souvenir de la « Lederblatt ». Calathos rendu par une surface bombée.

Abaque : 2 registres lisses séparés par un filet médian fortement incisé. Côtés de l'abaque peu concaves et boutons médians fortement saillants décorés de stries. Angles arrondis.

Datation : début du v^e siècle (WW) ; après 535 (CB).

Références : W. Widrig, 1978, pl. XIX a et p. 121.

Commentaire : voir les ressemblances avec les spécimens du Darușsafaka. pour la datation de l'église au v^e siècle (sous Justinien), voir J. B. Ward-Perkins, 1976, p. 273-276.



N° 363 (TUR X SOK 1)

Sökun/Sichinum (Cilicie, Turquie). Devant la mosquée. Assez endommagé : la couronne inférieure a disparu, les angles de l'abaque sont cassés, les lobes sommitaux ont disparu.

2 couronnes d'acanthé épineuse à œillets très étirés, la couronne supérieure étant nettement plus haute que la première. Hélices au tracé indistinct portant le monogramme « ΠΑΥΛΟΥ ». Abaque à 2 registres, dont l'un est décoré. Profil en tronc de pyramide.

Comparables : n° 359 (GRE F AMPHI 73), 360 (LBY F APOL 13).

Couronne supérieure : 8 f. à 5 l. et ([1+3]2+?) p. à larges œillets fortement étirés et mal fermés. Large côte centrale s'évasant vers la base de la feuille. Attache horizontale avec le calathos. Lobes sommitaux à pointe centrale détachée de la corbeille. Points de contact : 4/2. Lobes sommitaux : ?3.

Hélices : tige en ruban au tracé indistinct. Enroulement de la volute non conservé. Entre les hélices, surface bombée plutôt informe prolongeant le bouton d'abaque. Sur l'une des faces, « ΠΑΥΛΟΥ » gravé au-dessus de la zone des hélices.

Abaque : 2 registres séparés au tiers inférieur par un listel fortement gravé. Registre supérieur décoré d'écailles imbriquées qui convergent vers les boutons d'abaque. Angles non conservés.

Références : Hellenkemper-Hild, *Neue Forschungen in Kilikien*, 1986, fig. 39, et p. 52.



N° 364 (GRE F AMPHI 73)

Istanbul (Turquie). Remploi sur la 16^e colonne de la citerne byzantine située dans les jardins du Darüşşafaka situé près de Selim Camii (A4 pour Forchheimer-Strzygowski). Bien conservé malgré des traces de remploi : deux faces ont été rabotées sur une large bande verticale médiane de manière à permettre l'emploi du chapiteau comme chapiteau de meneau. Au moins un bouton d'abaque a disparu.

Photo : 1987-11/4 (AP)

2 couronnes d'acanthé épineuse avec masques ovales très profondément creusés. Deux faces opposées rabotées sur une large bande verticale. Hélices à tige plate avec décor sur la tranche de la volute. Sans doute une marque de tâcheron « B » à hauteur de la deuxième couronne dans une zone ravalée, sous le bouton d'abaque d'une des faces rabotées.

Identique : n° 337 (IST R KAL 170). **Analogues** : n°s 322, 323 (IST R KAL 8, 139), 341 (IST R CIT DAR 17). **Comparables** : n°s 318, 342, 343 (IST R CIT DAR 7, 21, 25).

Couronne inférieure : 8 f. à 5 l. et $([2+3]2+5)$ p. Côte centrale profondément indiquée. Œillets ovales dont un, celui qui fait le lien entre les lobes médians et supérieurs, est sculpté « à jours ». Lobe sommital très étalé avec revers plat et pointe centrale détachée du calathos et digitations latérales « en ailes ». Attache ondulée avec le calathos. Les deux moitiés contigües de 2 feuilles au milieu de deux faces opposées ont été rabotées. Points de contact : 4/2. Lobes sommitaux : 2.3.

Couronne supérieure : 8 f. à 5 l. et $([2+4]2+5)$ p. Lobe sommital très étalé avec pointe en fleuron collé à la corbeille. Feuille centrale de deux faces opposées rabotée. Points de contact : 4/2. Lobes sommitaux : 3.1.

Hélices : tige en ruban plat et tracé légèrement courbe. Enroulement en spirale terminé en bille. Volute assez épaisse dans la partie centrale et décorée, à la place du sillon médian, d'une grenade. Entre les hélices et sous le bouton médian : surface légèrement bombée.

Abaque : 2 registres lisses séparés par un profond listel médian qui marque aussi les boutons médians. Côtés peu creusés. Angles à peine saillants au-dessus des volutes et très légèrement épaissis.

Datation : 390-520 (WB).

Références : voir pour la citerne, R. Forchheimer et J. Strzygowski, 1893, p. 62 et 209 et R. Kautzsch, p. 57 ; W. Betsch, 1980, A4, p. 66 et fig. 11, p. 399. Ce chapiteau appartient au groupe C qui présente un large abaque et une deuxième couronne de grande taille et regroupe les chapiteaux n°s 317, 318, 320, 341, 342 (IST R CIT DAR 9, 17, 21, 25 et 27).

Commentaire : les raisons des regroupements proposés par Betsch ne me semblent pas clairs.



N° 365 (TUR R ENE 1)

Enez (Thrace, Turquie). Remployé sur la colonne est de l'arc méridional de Fatih Camii (ancienne Sainte-Sophie). Bien conservé à l'exception des lobes sommitaux. Face est invisible car prise dans la maçonnerie. Le chapiteau est peint en rouge-ocre, les nervures sont particulièrement soulignées.

Photo : 1994-1/36, 2/5 (AP)

2 couronnes d'acanthé épineuse à œillets ovales. Hélices sans tracé distinct, terminées par des volutes comprises dans un réseau original de stries concentriques placées sous l'hélice (réfection tardive ?). Abaque à 2 registres et angles non saillants. Profil élancé.

Analogues : n°s 351 (IST R KAL 140), 380 (IST X MOS 2)

Couronne inférieure : 7 f. à 5 l. et $([1+3]2+5)$ p. à large côte centrale. Œillets ovales. Lobes sommitaux avec attache ondulée avec le calathos. Points de contact : 4/3. Lobes sommitaux : ? . ? .

Couronne supérieure : 8 f. à 5 l. et $([1+3]2+5)$ p. identiques aux précédentes. Points de contact : 4/3. Lobes sommitaux : 2 ?1?

Hélices : tige au tracé indistinct terminée par un enroulement en spirale serrée. Volute à tranche éclatée avec un motif en boudin. Surface bombée en guise de calathos.

Abaque : 2 registres dont le supérieur porte un décor en écailles. Les côtés peu creusés sont marqués par des boutons médians décorés. Angles saillants au-dessus des volutes d'angle.

Références : R. Ousterhout, U. Champaign, 1985, fig. 12, à gauche, et p. 277. Ce chapiteau corinthien et 4 autres spécimens sont réemployés dans l'église. À signaler, une mauvaise photo générale donnée par S. Eyice, 1969, fig. 89, et p. 353.

Commentaire : noter l'asymétrie de la composition des feuilles de la couronne supérieure. Le traitement des volutes soulignées par des stries concentriques sculptées sous le tracé de l'hélice est original.



N° 366 (TUR R ENE 2)

Enez (Thrace, Turquie). Remployé sur la colonne sud de l'arc oriental de Fatih Camii (ancienne église Sainte-Sophie). Bien conservé. Traces de peinture très importantes, avec surlignage des zones incisées (en particulier les nervures). La face sud-est invisible, prise dans la maçonnerie.

Photo : 1994-2/7 (AP)

2 couronnes d'acanthé épineuse à masques doubles sur les deux couronnes. Hélices au tracé oblique terminées en crochet. Abaque à 2 registres. Profil en tronc de pyramide. Base non bulbeuse.

Analogie : n° 388 (LBY F ELA 7). **Comparables** : nos 352, 353 (TUR R ENE 3, 4).

Couronne inférieure : 7 f. à 5 l. et ([3+4]2+5) p. Côte étroite et plutôt charnue. Lobe sommital détaché (aujourd'hui détruit) avec revers étroit et attache ondulée avec le calathos. Points de contact : 2/4/2. Lobes sommitaux : 2.1.

Couronne supérieure : 8 f. à 5 l. et ([2+4]2+5) p. Lobe sommital terminé par une digitation en goutte détachée de la corbeille. Revers aplati et étalé avec des digitations latérales « en ailes ». Points de contact : 2/4. Lobes sommitaux : 2.3.

Hélices : tige au tracé biseauté et oblique terminé par un enroulement en spirale serrée et surcreusée. Volute étroite et éclatée avec décor de fleuron sur la tranche. Entre les hélices : calathos pratiquement inexistant par manque de hauteur.

Abaque : 2 registres lisses séparés par un listel médian, le décor supérieur est décoré d'écailles. Côtés plutôt rectilignes et trapus, angles non saillants. Le décor du bouton est usé.

Datation : v^e - vi^e siècles (RO).

Références : R. Ousterhout, 1985, fig. 12 (à droite) et p. 277. Voir le chapiteau précédent.



N° 367 (IST X RUM 1)

Rumeli Hisar (Istanbul). Dans la cour de Rumeli Hisar. Sans n° d'inventaire. Fendu horizontalement en deux. Le relief est très usé. Tous les lobes sommitaux ont disparu.

Photo : 1983-10/31 (AP)

2 couronnes d'acanthé épineuse formant des masques à œillets plutôt arrondis. Les hélices, irrégulières, ont un tracé oblique rendu par une ligne biseauté et boursoufflée qui se termine en spirale. Volutes à tranche mince enfermées entre les angles émoussés de l'abaque et les feuilles d'angle. Abaque à 2 registres aux côtés peu concaves et angles légèrement abaissés. Profil en tronc de pyramide.

Analogie : n° 368 (IST X MUS 64)

Couronne inférieure : 6 f. à 5 l. et ([?+3]2+?) p. sommairement sculptées et aux nervures profondément marquées. Œillets arrondis et irréguliers. Couronne trop endommagée pour permettre un commentaire assuré (les lobes sommitaux sont totalement usés). Points de contact : 4/2. Lobes sommitaux : ?.?

Couronne supérieure : 8 f. à 5 l. et ([1+3]2+5) p. à côte centrale épaisse et nervures des lobes inférieurs marquées jusqu'aux digitations de la première couronne. Lobes sommitaux étalés avec un revers aplati. Digitation centrale collée et encadrée par des digitations latérales retroussées « en ailes ». Points de contact : 4/2. Lobes sommitaux : 2.1.

Hélices : tige en ruban biseauté dont le tracé est irrégulier. Enroulement terminé en bille. Volute à tranche plutôt mince avec un sillon médian. Entre la naissance des tiges : surface bombée prolongeant le bouton d'abaque qui s'insère dans cette zone boursoufflée.

Abaque : 2 registres lisses séparés par un listel médian. Angles épaissis et légèrement abaissés, côtés modérément concaves. Boutons détruits.

Références : cité par C. Barsanti, 1989, p. 117 et n. 77 où elle renvoie à S. Eyice, 1976, fig. 37, p. 133.

Commentaire : chapiteau mal fait, à la limite du type.



N° 368 (IST X MUS 64)

Istanbul (Turquie). Musée archéologique d'Istanbul, dans le jardin du Cayhane. Inventaire n° 79.18. Très bien conservé à part quelques éclats sur les lobes sommitaux. La base, enterrée dans le sol du jardin, ne permet pas de voir les lobes inférieurs.

Photo : 1987-7/21 et 22 (AP)

H. : 54 cm ; **lit de pose** : 48,5 cm ; **lit d'attente** : 68 cm.

2 couronnes d'acanthé épineuse avec masques à œillets ovales. Hélices à tige boursoufflée et informe avec enroulement volumineux. Abaque à 2 registres aux angles épaissis. Profil en tronc de pyramide.

Analogues : n°s 367 (IST X RUM 1), 373 (IST X MUS 26).

Comparables : n°s 365 (TUR R ENE 1), 374 (RFA X BERL 10), 400 (IST X MUS 29).

Couronne inférieure : 6 f. à 5 l. et ([?+3]2+5) p. formant des masques à larges œillets ovales. Côte centrale et nervures des digitations fortement marquées. Lobes sommitaux à revers «en corolle» étalé et godronné lié au calathos par une attache ondulée. Digitation centrale collée à la côte et décorée. Points de contact : ?/4/2. Lobes sommitaux : 3.2.

Couronne supérieure : 8 f. à 5 l. et ([1+3]2+5) p. identiques à celles de la couronne inférieure. Lobe sommital plus aplati. Points de contact : 2(incisé)/4/2. Lobes sommitaux : 3.1?

Hélices : tige au ruban informe et boursoufflé terminé par un enroulement fermé sur un bouton. Tranche des volutes avec un motif en boudin reliant l'angle de l'abaque au sommet de la feuille d'angle. Entre les hélices : calathos limité par deux sillons verticaux et se présentant comme une surface bombée en chanfrein entre le bouton d'abaque et la feuille du milieu de la face.

Abaque : 2 registres lisses séparés par un listel incisé au tiers inférieur de l'abaque. Angles épaissis. Bouton au décor tressé.

Datation : deuxième moitié des v^e - vi^e siècles (TZ).

Références : C. Barsanti, 1989, p. 116, note 73 ; T. Zollt, 1994, n° 457, p. 165.



N° 369 (GRE R ART 55)

Arta (Grèce). Devant l'église de la Parigoritissa. Bien conservé, à part le lit de pose qui est endommagé.

Photo : IV.31.III (AP)

2 couronnes d'acanthé épineuse dont la couronne inférieure est totalement atypique (refaite ultérieurement) avec des lobes médians aux digitations proches des feuilles d'eau. Hélices au tracé informe et boursoufflé se prolongeant par un abaque en retrait avec angles épaissis et côtés presque rectilignes. Profil en tronc de pyramide.

Identique : n° 370 (GRE R PHILI 58).

Tore : Boudin lisse faisant fortement saillie par rapport à la couronne inférieure.

Couronne inférieure : 6 f. à 5 l. et ([1+2]2+3) p. présentant quelques divergences par rapport au modèle consacré : les digitations des lobes inférieurs forment des œillets circulaires très petits tandis que les lobes médians sont dotés de 2 longues digitations rectilignes aux nervures parallèles et les lobes sommitaux se détachent de la corbeille sans recours à un œillet intermédiaire. Revers godronné en corolle très développé. Attache ondulée avec le calathos. Points de contact : 3/2. Lobes sommitaux : ?.3.

Couronne supérieure : 8 f. à 5 l. et ([1+3]2+3) p. différentes de celles de la première couronne. Lobes latéraux conformes au modèle de l'acanthé épineuse avec des nervures marquées jusqu'à la couronne inférieure. Lobes sommitaux des faces remplacés par un ove gravé au sommet de la côte centrale. Points de contact : 4/2. Lobes sommitaux : ?.3.

Hélices : tige au tracé oblique informe et boursoufflé s'achevant par un enroulement en spirale terminé en bouton. Volute d'angle très réduite et éclatée. Tranche dotée d'un boudin médian. Entre les tiges et dans le prolongement du bouton d'abaque : surface étroite vaguement bombée.

Abaque : 1 registre lisse en retrait par rapport à la zone des hélices. Côtés très peu creusés et boutons médians peu protubérants. Angles émoussés et épaissis.

Références : mentionné par C. Barsanti, 1989, p. 121.



Commentaire : chapiteau présentant de nombreuses anomalies par rapport aux chapiteaux de référence. Le diamètre du lit de pose est exagérément réduit, les feuilles de la première couronne sont totalement atypiques ainsi que la terminaison des feuilles du milieu des faces de la deuxième couronne. En revanche, le rendu des feuilles de la couronne supérieure et surtout le profil de la zone hélices/abaque authentifient l'origine de ce chapiteau, sans doute achevé sur place ou plus probablement retravaillé lors d'une deuxième phase, à l'instar du chapiteau de la Pantanassa de Philippas.

N° 370 (GRE R PHILI 58)

Philippias (Épire, Grèce). Dans l'église de la Pantanassa. Bien conservé à part quelques éclats sur le tore. Un bouton d'abaque raboté.

Photo : IV.43.I (JPS)

2 rangées de feuilles dont la rangée inférieure est atypique (feuilles s'apparentant à des feuilles d'eau surmontées de lobes sommitaux à revers en corolle très étalé). Les feuilles centrales de la deuxième couronne ont été retravaillées sur deux faces opposées (revers raboté en même temps que le bouton d'abaque et remplacé par un ove gravé). Hélices au tracé boursoufflé et informe surmontées par un abaque en retrait. Profil en tronc de pyramide très accentué limité à la base par un tore en épais boudin.



Identique : n° 369 (GRE X ART 55).

Tore : boudin très protubérant au-dessus du lit de pose.

Couronne inférieure : 6 f. à 5 l. et ([1+2]2+3) p. en éventail, se distinguant des feuilles d'acanthé épineuse par l'absence d'œillet entre les lobes médians et supérieurs et le parallélisme des nervures. Lobes sommitaux, en corolle volumineuse et détachée de la corbeille, au revers très légèrement godronné avec une attache ondulée avec le calathos. Points de contact : 3/3. Lobes sommitaux : ?3.

Couronne supérieure : 8 f. à 5 l. et ([1+3]2+3) p. à très large côte centrale et œillets presque ronds. Nervures des digitations latérales très longues, celles des lobes inférieurs, creusées verticalement. Lobes sommitaux surmontés d'un revers étalé mais très estompé, avec pointe centrale collée à la corbeille, ou remplacés par un ove gravé. Points de contact : 4/2. Lobes sommitaux : 2.1.

Hélices : tige en ruban informe et boursoufflé s'achevant par une spirale terminée en bille. Volute de hauteur réduite mais très épaisse, avec une tranche dotée d'un boudin médian. Entre les tiges et au milieu des faces : surface bombée remplaçant le calathos.

Abaque : 1 registre lisse en retrait par rapport à la zone des hélices. Côtés presque rectilignes et angles émoussés prolongeant les volutes.

Références : P.L. Vocotopoulos, 1978, 2, p. 163, fig. 3. Mentionné par C. Barsanti, 1989, n. 93, p. 121.

Commentaire : chapiteau dont la couronne inférieure a été retravaillée tardivement mais dont la provenance est authentifiée par les caractéristiques de la partie haute.

N° 371 (IST X SOPH 6)

Istanbul (Turquie). Jardins du musée de Sainte-Sophie. Inventaire n° R.43. Endommagé sur le lit de pose, les angles de l'abaque ; tous les lobes sommitaux ont disparu.

Photo : 1987-5/32 (AP)

H. : 54 cm ; **lit de pose** : 40 cm (restit.) ; **lit d'attente** : 74 cm.

2 couronnes d'acanthé épineuse avec masques à œillets ovales. Hélices à tige biseautée à peine indiquée et terminée par un enroulement en spirale autour d'une bille centrale. Abaque à 2 registres débordant les volutes. Profil en tronc de pyramide.

Analogie : n° 373 (IST X MUS 26). **Comparables** : n°s 350 (IST R CIT DAR 3), 393 (GRE X ARG 81).

Couronne inférieure : 8 f. à 5 l. et ([?+3]2+3) p. à œillets ovales très étirés. Côte centrale assez étroite. Lobe médian présentant des digitations dressées vers le haut. Lobe sommital ramassé à revers légèrement godronné terminé par une pointe en fleuron collé à la feuille. Points de contact : 4/2. Lobes sommitaux : 3.1.



Couronne supérieure : 8 f. à 5 l. et ([1+3]2+?) p. identiques aux précédentes. Côtes centrales prolongées jusqu'à la couronne précédente. Lobes médians très développés. Noter l'asymétrie dans les points de contact entre la feuille centrale et les feuilles d'angle. Points de contact : 4/2. Lobes sommitaux : ?3.

Hélices : tige en ruban indistinctement indiqué par une ligne biseautée, terminée par une volute en spirale fermée sur une bille saillante. Tranche de la volute plutôt étroite et marquée par un motif en boudin qui se développe en fleuron entre la volute et l'angle de l'abaque. Entre les hélices : surface bombée circonscrite à la zone du bouton médian.

Abaque : 2 registres séparés par un listel médian. Côtés peu échancrés interrompus par un bouton d'abaque décoré de stries et terminés par des angles peu saillants prolongeant les volutes d'angle.

Références : inédit.

N° 372 (IST X MUS 61)

Istanbul (Turquie). Trouvé en 1953 dans le quartier de Beyazit. Musée archéologique. Inventaire n° 5210. Endommagé à l'un des angles de l'abaque.

Photo : 1987-7/28, 30 (AP)

H. : 50 cm ; **lit de pose** : 42 cm ; **lit d'attente** : 65 cm.

Chapiteau de meneau à décor mixte présentant une moitié dotée de feuilles d'acanthé « papillon » et l'autre de feuilles d'acanthé épineuse. Hélices à tige informe et boursoufflée surmontée d'un abaque à 2 registres en retrait. Profil en tronc de pyramide.

Analogues : n°s 367 (IST X RUM 1), 368 (IST X MUS 64), 382 (IST X MUS 60). **Comparable** : n° 400 (IST X MUS 29).

Tore : couronne de feuillettes imbriquées sur la partie du chapiteau décorée de feuilles d'acanthé « papillon ».

Couronne inférieure : 4 f. à 5 l. et ([1+3]2+5) p. (dont 2 demi-feuilles) à large côte centrale encadrée de lobes latéraux aux digitations acérées et courtes, et œillets ovales. Lobes sommitaux aplatis, avec des revers godronnés en forme de trapèze, terminés par une pointe centrale en forme de goutte collée à la feuille. Points de contact : 4/2. Lobes sommitaux : 2.1.

Couronne supérieure : 8 f. à 5 l. et ([1+3]2+5) p. identiques aux précédentes, quoique la feuille centrale présente un revers encore plus aplati. Points de contact : 4/2. Lobes sommitaux : 2.1.

Hélices : tige au ruban informe et boursoufflé dont l'extrémité, sous l'angle de l'abaque, est indistincte. Au-dessus de la feuille centrale : le bouton d'abaque empiète fortement sur l'espace originellement dévolu au calathos et qui est informe.

Abaque : 2 registres lisses séparés par un listel médian, en retrait par rapport à la zone des hélices et interrompus par un bouton médian décoré de stries qui descend fortement dans la zone des hélices. Angles cassés.

Datation : v^e - vi^e siècles (NF).

Références : F. W. Deichmann, 1964, fig. 6 a, pl. 26 et p. 76, ne montre que la face décorée de feuilles d'acanthé « papillon » ; C. Barsanti, 1989, n. 73, p. 116 et fig. 124, qui renvoie à J.-P. Sodini, 1982, et W. Betsch, 1980, catalogue n° 82, p. 228.

Commentaire : ce chapiteau mixte provient du même endroit que le chapiteau mixte n° 382 (IST X MUS 60). Il a les mêmes dimensions.



N° 373 (IST X MUS 26)

Istanbul (Turquie). Musée archéologique, dans le jardin du Çayhane. Inventaire n° 2735. Endommagé sur la couronne inférieure (gros éclats), au moins un angle de l'abaque a disparu. La plupart des lobes sommitaux sont cassés. Epiderme portant des traces d'usure.

Photo : 1987-7/13, 14 (AP)

H. : 54 cm ; **lit de pose** : 42 cm ; **lit d'attente** : 66 cm.

2 couronnes d'acanthé épineuse avec masques à œillets ovales. Hélices à tige biseautée et arrondie au milieu d'une zone informe et boursoufflée. Abaque à 2 registres. Profil en tronc de pyramide. Base très légèrement galbée.

Identique : n° 374 (RFA X BERL 10). **Comparable** : n° 371 (IST X SOPH 6).

Couronne inférieure : 6 f. à 5 l. et ([2+3]2+3) p. Côte centrale étroite et délimitée par de profondes incisions. Lobes médians aux digitations très rigides et anguleuses. Lobes sommitaux à attache avec le calathos en corolle, revers godronné et pointe centrale en goutte collée. Points de contact : 2(dessiné)/4/2. Lobes sommitaux : 2.1.



Couronne supérieure : 8 f. à 5 l. et ([1+3]2+3) p. Feuilles asymétriques et irrégulières (travail privilégiant les points de contact). Côtes centrales profondément insérées entre les lobes sommitaux de la couronne inférieure. Feuilles d'angle aux digitations structurées par leur juxtaposition aux volutes : une digitation sous chaque hélice et la digitation centrale sous la tranche de la volute. Points de contact : 4/2. Lobes sommitaux : ?.

Hélices : tige à ruban biseauté et tracé fortement arrondi se terminant par un enroulement en bille. Tranche des volutes épaisse avec un décor en forme de « M » saillant à la place du sillon médian. Entre les tiges, sous le bouton d'abaque : zone bombée délimitée par deux sillons verticaux encadrant l'extrémité de la feuille centrale conférant à l'ensemble un caractère indistinct.

Abaque : 2 registres lisses et irréguliers à profil arrondi séparés par un listel médian. Côtés peu échancrés ; bouton médian décoré de stries. Angles émoussés en retrait par rapport aux volutes.

Datation : deuxième moitié du v^e siècle (RK et TZ).

Références : G. Mendel, n° 1221 ; R. Kautzsch, n° 174, p. 55 ; C. Barsanti, 1989, n. 72, p. 116, l'apparente aux n°s 400, 407, 433 (IST X MUS 24, 27, 29) de type II/F, et 288 (IST X MUS 22) de type II/B, déjà regroupés par Mendel (n°s 1217, 1221-23, 1234) ; T. Zollt, 1994, n° 425, p. 157 (description sans photo).

Commentaire : noter que Kautzsch classe ce chapiteau dans son type 3 (n° 174) et le chapiteau de Berlin qui est absolument identique au n° 374 (RFA X BERL 10) dans son type 7 (n° 201). Quant aux rapprochements de Mendel, repris par C. Barsanti, nous ne les suivons pas, comme le montre notre typologie.

N° 374 (RFA X BERL 10)

Berlin (RFA). Vieux Palais, Istanbul (Turquie), trouvé près du remblai de la voie ferrée. Musée archéologique de Berlin. Inventaire n° I 3230. Bien conservé à l'exception de quelques lobes sommitaux disparus.

Photo : III.28.1. (JPS)

H. : 54 cm ; **lit de pose** : 42 cm ; **lit d'attente** : 69 cm.

2 couronnes d'acanthé épineuse avec larges masques à œillets ovales. Chapiteau non symétrique parce que l'exécution des masques a été prioritaire. Hélices à tige biseauté au tracé arrondi. Abaque à 2 registres et angles épaissis. Profil en tronc de pyramide.

Identique : n° 373 (IST X MUS 26). **Comparable** : n° 367 (IST X RUM 1).

Couronne inférieure : 6 f. à 5 l. et ([1+3]2+5) p. Côte centrale large et évasée vers le bas. Masques à œillets ovales. Lobes sommitaux à revers en forme de trapèze, étalé, aplati et légèrement godronné lié au calathos par une attache horizontale. Pointe collée à la côte centrale. Points de contact : 4/2. Lobes sommitaux : 2.1.

Couronne supérieure : 8 f. à 5 l. et ([1+3]2+5) p. identiques à celles de la couronne inférieure mais très asymétriques (nervure de la feuille centrale oblique). Côtes centrales marquées jusqu'au sommet de la première couronne. Lobes sommitaux aplatis et étalés avec pointe centrale collée au calathos. Points de contact : 4/2. Lobes sommitaux : 2.1.

Hélices : tige en ruban biseauté au tracé irrégulier, entre deux surfaces chanfreinées au tracé arrondi, terminée par un enroulement en bille. Volutes peu épaisses avec motif en relief (boudin?). Entre les tiges : surface bombée prolongeant le bouton d'abaque.

Abaque : 2 registres lisses, séparés par un listel médian, s'épaississant vers les angles légèrement en retrait par rapport aux volutes. Boutons d'abaque décorés en stries.

Datation : v^e siècle (OW).

Références : O. Wulff, 1909, n° 166, p. 56.

Commentaire : chapiteau frappant par l'asymétrie du travail exécuté demi-face par demi-face en privilégiant les masques au détriment des feuilles. Ce phénomène se reproduit sur le n° 367 (IST X RUM 1). Pour les feuilles au tracé général oblique : voir n° 340 (LBY F APOL 22).



N° 375 (IST X SOPH 104)

Istanbul (Turquie). Jardins du musée de Sainte-Sophie. Inventaire n° 126a. Toutes les parties saillantes ont été minutieusement rabotées : lobes sommitaux des 2 couronnes et boutons d'abaque.

Photo : II.17.II (JPS)

H. : 56 cm. **Lit de pose** : 51 cm ; **lit d'attente** : 65 cm.

2 couronnes d'acanthé épineuse avec masques à œillets ovales. Hélices à tige biseautée terminée en volute à tranche décorée. Abaque à 2 registres. Profil en tronc de pyramide renversé.

Analogue : n° 414 (IST X SOPH 79). **Comparables** : n°s 309 (IST R CIT 12-2) pour sa massivité, et 310 (IST X SOPH 155).

Couronne inférieure : 6 f. à 5 l. et ([1+3]2+?) p. Masques à œillets ovales. Côte centrale étroite. Digitations des lobes médians courtes et acérées. Lobes sommitaux totalement détruits. Points de contact : 4/2. Lobes sommitaux : ??.

Couronne supérieure : 8 f. à 5 l. et ([1+3]2+5) p. Points de contact : 4/2. Lobes sommitaux : 3.1.

Hélices : tige en ruban biseauté, terminée par une spirale enroulée en bille. Volute épaisse portant, sur la tranche, un décor vertical qui s'apparente à une rangée de petites feuillettes (?). Entre les hélices : surface bombée informe remplaçant le calathos. Sous les hélices, restes de « Lederblatt ».

Abaque : 2 registres lisses séparés par un listel médian forment des côtés peu échancrés. Les angles de l'abaque sont dans le strict alignement des volutes.

Datation : deuxième moitié des v^e - vi^e siècles (TZ).

Références : T. Zollt, 1994, n° 470, p. 168 (description sans photo).

Commentaire : le gommage des lobes sommitaux rend difficile l'interprétation de ce chapiteau qui rappelle le n° 309 (IST R CIT 12-2) pour sa forme globale mais dont les hélices sont nettement tracées.



N° 376 (IST X SOPH 157)

Istanbul (Turquie). Unkapanı Köprüsü. Jardins du musée de Sainte-Sophie. Inventaire n° 176. Très bien conservé.

Photo : 1987-9/32 (AP)

H. : 74 cm ; **lit de pose** : 58 cm ; **lit d'attente** : 98 cm.

2 couronnes d'acanthé épineuse avec œillets ovales formant les masques. Hélices biseautées avec volutes épaisses. Abaque à 2 registres et côtés rectilignes. Profil « en bobine ».

Analogue : n° 375 (IST X SOPH 104). **Comparable** : n° 378 (IST X SOPH 81).

Couronne inférieure : 7 f. à 5 l. et ([1+3]2+5) p. Côte centrale plate et régulière, lobes latéraux aux digitations courtes et étalées. Lobes sommitaux détachés de la corbeille à revers aplati et étalé avec pointe centrale en goutte collée à la feuille. Points de contact : 4/2. Lobes sommitaux : 2.1.

Couronne supérieure : 8 f. à 5 l. et ([1+3]2+5) p. identiques à celles de la couronne inférieure mais les lobes sommitaux sont plus marqués, les digitations latérales se présentant nettement « en ailes ». Points de contact : 4/2. Lobes sommitaux : 2.1.

Hélices : tige en ruban biseauté et tracé arrondi, terminée par un enroulement en bille. Volute étroite avec cordon en boudin reliant l'angle de l'abaque au sommet de la feuille d'angle. Entre les tiges : surface chanfreinée interrompue par une zone bombée limitée par deux sillons verticaux prenant naissance de part et d'autre de la feuille centrale.

Abaque : 2 registres lisses séparés par un listel médian. Angles légèrement épaissis et côtés peu creusés. Bouton protubérant et arrondi.

Références : inédit.



N° 377 (IST X SOPH 102)

Istanbul (Turquie). Quartier du lycée de garçons. Jardins du musée de Sainte-Sophie. Inventaire n° 201. Bien conservé : quelques éraflures sur les angles de l'abaque.

Photo : I.21.VI (JPS)

H. : 68 cm ; lit de pose : 46 cm ; lit d'attente : 87 cm.

2 couronnes d'acanthé épineuse à œillets arrondis et larges lobes sommitaux aplatis. Hélices à tige biseautée de part et d'autre d'un calathos informe. Marques de tâcheron sous les boutons médians de deux faces opposées : « AY » sur l'une et « KY BO AΦ » sur l'autre. Abaque aux côtés peu échancrés et angles non saillants. Base légèrement bulbeuse. Profil cylindrique.

Analogues : n°s 357 (LBY F APOL 15), 375 (IST X SOPH 104).

Comparables : n°s 352 (TUR R ENE 4), 360 (LBY F APOL 13), 376 (IST X SOPH 157).

Couronne inférieure : 7 f. à 5 l. et ([1+3]2+5) p. à œillets ovales. Large côte centrale. Lobes latéraux aux digitations acérées et courtes, sauf les lobes inférieurs avec très longues digitations aux nervures parfois complètement verticales. Lobe sommital avec revers aplati en forme de trapèze en pan coupé. Pointe centrale en goutte collée à la feuille et encadrée par des digitations latérales « en ailes ». Points de contact : 4/2. Lobes sommitaux : 2.1.

Couronne supérieure : 8 f. à 5 l. et ([1+3]2+5) p. identiques aux précédentes. Lobes sommitaux des feuilles d'angle recouverts par les volutes. Points de contact : 4/2. Lobes sommitaux : 2.1.

Hélices : tige au ruban biseauté prenant naissance de part et d'autre du lobe sommital et s'enroulant en spirale autour d'une bille centrale. Volute à tranche éclatée occupée par un cordon en forme de boudin. Entre les hélices, calathos remplacé par une surface boursouflée marquée par deux fins sillons verticaux placés au-dessus des extrémités du lobe sommital. À cet emplacement, marques de tâcheron « KY BO AΦ » sur une face, et « AY » sur la face opposée.

Abaque : 2 registres lisses séparés par un sillon médian. Angles émoussés placés dans le prolongement des volutes d'angle. Côtés peu échancrés interrompus par des boutons médians protubérants décorés de stries.

Datation : deuxième moitié des v^e - vi^e siècles (TZ).

Références : J.-P. Sodini, 1987, cat. n° 2, p. 503-504 et fig. 2, p. 513, confirme l'hypothèse émise par W. Deichmann selon laquelle la marque n'a pas une fonction administrative de dénombrement puisque l'artisan fait suivre l'invocation au Christ, « KY BO AΦ » de sa propre signature ou de celle de son atelier, « AΦ » et non pas « A » comme l'a noté l'auteur et repris C. Barsanti, 1989, dans son appendice p. 215 et note 77, p. 117. Pour l'autre marque, « AY », sur la face opposée, voir C. Barsanti, *ibid.* p. 215, qui l'a relevée sur une base de Saint-Étienne de Nesebar ; T. Zollt, 1994, n° 449, p. 163 et pl. 40.



N° 378 (IST X SOPH 81)

Istanbul (Turquie). Entrée du camp militaire situé à l'est de Sainte-Sophie. Endommagé : sur une face, le relief est raboté, tous les lobes sommitaux ont souffert.

Photo : I.91.VI (JPS)

H. : 54 cm ; lit de pose : 45 cm ; lit d'attente : 66 x 70 cm.

2 couronnes d'acanthé épineuse formant des masques à œillets ovales, la Couronne supérieure étant plus haute que la couronne inférieure. Hélices à tige biseautée, placées dans une zone assez indistincte. Abaque à 1 registre. Profil en tronc de pyramide renversé.

Identique : n° 379 (IST X SOPH 80). Analogue : n° 349 (IST R CIT DAR 2). Comparable : n° 337 (IST R KAL 170).

Couronne inférieure : 6 f. à 5 l. et ([1+3]2+3) p. Lobe inférieur à double nervure sur une seule digitation en virgule. Lobe médian en éventail relié au lobe sommital par un œillet sculpté « à jours ». Masques à œillets ovales. Etroite nervure centrale. Lobes sommitaux au revers légèrement godronné avec attache avec le calathos plutôt ondulée. Points de contact : 4/2. Lobes sommitaux : 2.1.

Couronne supérieure : 8 f. à 5 l. et ([1+3]2+5) p. plus hautes que celles de la couronne inférieure. Trou de trépan entre les lobes médians et sommitaux. Ceux-ci ont été complètement rabotés. Points de contact : 4/2. Lobes sommitaux : ??.

Hélices : tige oblique en ruban biseauté terminé par un enroulement grossier en bille. Souvenir de la « Lederblatt » sous la volute. Celle-ci porte, à la place du sillon médian, un boudin vertical qui relie abaque



et feuille d'angle. Entre les hélices : surface bombée mal définie limitée par deux sillons verticaux reliant l'abaque à la naissance des hélices.

Abaque : 1 registre sommaire en retrait par rapport aux hélices. Bouton empiétant sur le calathos.

Références : inédit.

Commentaire : ce chapiteau, tout comme le suivant, est un excellent exemple des productions aux marges des types 3, 4 et 7 de Kautzsch.

N° 379 (IST X SOPH 80)

Istanbul (Turquie). Entrée du camp militaire situé à l'est de Sainte-Sophie. Bien conservé.

Photo : I.89.VI (JPS)

H. : 54 cm ; lit de pose : 44,2 cm ; lit d'attente : 70 cm.

2 couronnes d'acanthé épineuse, la couronne supérieure étant beaucoup plus haute que la première. Hélices à tige biseautée au milieu d'une zone boursouflée. Abaque à 1 registre sur deux faces et inexistant sur les deux faces contigües. Profil en tronc de pyramide renversé.

Identique : n° 378 (IST X SOPH 81). **Analogue** : n° 380 (IST X MOS 2). **Comparables** : n°s 349, 350 (IST R CIT DAR 2, 3).

Couronne inférieure : 6 f. à 5 l. et ([2+3]2+5) p. aux œillets ovales. L'œillet encadrant le lobe sommital est sculpté au trépan. Lobe sommital étalé avec revers légèrement godronné en forme de trapèze et avec une pointe en goutte collée à la corbeille. Nervure centrale étroite. Points de contact : 2/4/2. Lobes sommitaux : 2.1.

Couronne supérieure : 8 f. à 5 l. et ([2+3]2+5) p. Feuilles trapues identiques à celles de la couronne inférieure. Un trou de trépan sépare le lobe médian du lobe sommital. Points de contact : 2/4/2. Lobes sommitaux : 2.1.

Hélices : tige en ruban biseauté terminé par un enroulement en bille assez grossier, mise en valeur par le fort creusement de l'espace séparant tiges et feuilles d'angle, à la manière de la « Lederblatt ». Volute épaisse avec sillon médian remplacé par un boudin indistinct. Entre les hélices : calathos rendu par une surface bombée avec chanfrein grossièrement biseauté. Cette partie du chapiteau est mal travaillée.

Abaque : 1 registre sommaire sur deux faces contigües, les deux autres en étant dépourvues. Côtés presque rectilignes et en retrait par rapport aux hélices.

Références : inédit.



N° 380 (IST X MOS 2)

Istanbul (Turquie). Musée des mosaïques. Inventaire n° 334. Très endommagé. Une moitié du chapiteau a disparu.

Photo : 06519/34 a (AP)

H. : 63 cm ; lit de pose : 57 cm ; lit d'attente : 92 cm.

2 couronnes d'acanthé épineuse à œillets ovales très étirés. Hélices au tracé biseauté et à enroulement en spirale terminé en bille ; elles encadrent un calathos prolongeant le bouton d'abaque. Marque de tâcheron sur une des faces : « +IIIM ». Abaque à 2 registres dont un décoré. Profil trapu en tronc de pyramide.

Analogue : n° 414 (IST X SOPH 79). **Comparables** : n°s 384 (TUR X SIL 2), 385 (TUR X KORU 1).

Couronne inférieure : 7 f. à 5 l. et ([2+3]2+5) p. à œillets très étirés. Côte centrale très large et plate. Lobe sommital étalé à revers aplati et légèrement godronné encadré par des digitations « en ailes ». Pointe en fleuron collé à la feuille. Attache presque horizontale avec le calathos. Points de contact : 2(dessiné)/4/2. Lobes sommitaux : 3.2.

Couronne supérieure : 8 f. à 5 l. et ([1+3]2+5) p. identiques aux précédentes. Lobes médians particulièrement développés. Points de contact : 4/2. Lobes sommitaux : 3.2.

Hélices : tige en ruban biseauté et tracé arrondi partant des bords du lobe sommital de la feuille centrale et bien mise en valeur par le creusement de la zone située sous la tige. Volute éclatée formée par l'enroulement en spirale autour d'un bouton central. Tranche marquée par un motif en boudin se terminant, sous l'abaque, en fleuron à 3 pointes. Entre les hélices, calathos rendu par une surface bombée prolongeant le bouton d'abaque. Marque de tâcheron « +IIIM » sur l'une des faces à cet endroit.

Abaque : 2 registres dont le supérieur est décoré d'écailles imbriquées convergeant vers le bouton médian décoré de stries tressées. Côtés peu creusés et angles inscrits dans le prolongement des volutes.



Références : C. Barsanti, 1989, fig. 25, p. 118 et note 77 p. 117, à propos de la position de la marque de tâcheron gravée sous l'un des boutons d'abaque.

Commentaire : noter l'asymétrie qui frappe au moins une des volutes.

N° 381 (GRE F DEL 1)

Delphes (Grèce). Fouilles de la basilique de Delphes. Musée ? Bien conservé à l'exception d'un angle du chapiteau et du lobe sommital de la feuille centrale.

H. : 56,7 cm ; lit de pose : 43,5 cm ; lit d'attente : 71,5 cm.

Chapiteau de meneau à décor mixte à demi composite avec feuilles d'acanthé finement dentelées et à demi corinthien avec feuilles d'acanthé épineuse formant des œillets ovales et placées au-dessus d'un petit coussinet lisse. Hélices à tige biseautée surmontées d'une zone boursoufflée encadrée par des volutes à tranche mince. Abaque à 2 registres. Profil légèrement cintré.

Identique : n° 378 (IST X SOPH 81). **Analogue** : n° 367 (IST X RUM 1).

Comparable : n° 382 (IST X MUS 60).

Tore : petit coussinet très mince à profil plat.

Couronne inférieure : 4 f. à 5 l. et ([2+3]2+3) p. (dont 2 demi-feuilles) sur les faces aux bandeaux portant des œillets ovales très allongés. Côte centrale plate et de largeur régulière. Elle est formée par la fusion des nervures du lobe sommital et des lobes médians. Lobe sommital au revers arrondi légèrement godronné avec une pointe centrale détachée. Points de contact : 1/4/2. Lobes sommitaux : 2.3.

Couronne supérieure : 5 f. à 5 l. et ([1+3]2+?) p. (dont 2 demi-feuilles) identiques aux précédentes. Points de contact : 4/2. Lobes sommitaux : 2?3?

Hélices : tige en ruban biseauté s'enroulant en une spirale terminée en bille. Volute d'angle étroite à tranche pincée en son centre et aux parties extrêmes non terminées. Sous le bouton d'abaque : surface boursoufflée délimitée par deux sillons verticaux qui convergent vers la naissance des tiges des hélices.

Abaque : 2 registres lisses séparés par un large listel médian. Angles non saillants et côtés assez échancrés.

Datation : première moitié du VI^e siècle (JPS).

Références : J.-P. Sodini, 1982, p. 325-327, fig. a et pl. XXXIII, 1 et 2. Chapiteau déjà mentionné par R. Farioli, 1964, p. 152, et cité par C. Barsanti, 1989, p. 121.

Commentaire : l'association des deux types, corinthien et composite à feuilles finement dentelées, n'a pas été prise en compte dans la recherche des parallèles, puisque cette étude se limite aux chapiteaux corinthiens. Signalons toutefois qu'aucun autre chapiteau mixte de ce type n'a été trouvé (voir l'inventaire de J.-P. Sodini, 1982, p. 335).



N° 382 (IST X MUS 60)

Istanbul (Turquie). Beyazit. Trouvé lors de travaux effectués sur Venceziler Caddesi en 1953. Musée archéologique. Inventaire n° 5209. Très bien conservé.

Photo : 1987-7/25, 26 (AP)

H. : 50 cm ; lit de pose : 42 cm ; lit d'attente : 63 cm.

Chapiteau de meneau à décor mixte composé d'une moitié corinthienne et d'une moitié composite avec acanthé « papillon ». La partie corinthienne comprend 2 couronnes d'acanthé épineuse à œillets ovales et lobe sommital en forme de trapèze et pointe collée. Hélices à tige biseautée en très faible saillie surmontées d'une zone informe marquée par le bombement du calathos prolongeant le bouton d'abaque. Abaque à 2 registres et angles non saillants au-dessus des volutes épaisses. Profil en tronc de pyramide.

Analogues : n°s 372 (IST X MUS 61), 377, 414 (IST X SOPH 79, 102). **Comparable** : n° 354 (LBY F APOL 12).

Couronne inférieure : 4 f. à 5 l. et ([2+3]2+5) p. (dont ne sont effectivement sculptées que 2 feuilles entières encadrées par 2 demi-feuilles) à large côte centrale s'évasant vers la base de la feuille. Digitations supérieures des lobes latéraux « en virgule ». Lobe sommital à attache presque rectiligne avec le calathos. Revers godronné avec des digitations latérales légèrement retroussées « en ailes » et une pointe centrale en goutte collée. Points de contact : 4/2. Lobes sommitaux : 2.1.



Couronne supérieure : 5 f. à 5 l. et ([2+3]2+5) p. (dont ne sont effectivement présentes que 3 feuilles encadrées par 2 demi-feuilles) identiques aux précédentes. Lobe sommital de la feuille médiane écrasé sur la corbeille. Points de contact : 4/2. Lobes sommitaux : 2.1.

Hélices : tige au ruban faiblement biseauté dont le tracé est oblique et rigide. Enroulement en spirale autour d'une bille centrale. Volute épaisse à tranche remplie par un large boudin marqué de stries obliques. Au-dessus de la feuille médiane : surface boursouflée prolongeant le bouton d'abaque délimitée par deux sillons obliques.

Abaque : 2 registres lisses séparés par un profond listel médian aux côtés biseautés. Côtés peu échancrés ; angles ne dépassant pas les volutes ; boutons médians décorés de stries.

Datation : v^e - vi^e siècles (NF).

Références : N. Firatli, 1955, p. 44 ; F. W. Deichmann, 1964, p. 76 ; W. Betsch, 1980, fig. 82, p. 422 et p. 228, rapproche, un peu rapidement à mon avis, la face corinthienne de ce chapiteau de la série de Marzamemi pour le dater (520-530) ; J.-P. Sodini, 1982, p. 335 ; C. Barsanti, 1989, note 73, p. 116.

Commentaire : ce chapiteau présente une élaboration de la zone des hélices plus poussée que sur le chapiteau trouvé à Beyazit en même temps : n° 372 (IST X MUS 61). Ici le sculpteur a choisi de rendre les tiges par une ligne biseautée au lieu de la sorte de renflement indistinct de la zone visible sur l'autre chapiteau. On est encore loin de la schématisation des chapiteaux massivement exportés, comme ceux de Marzamemi ou Peyia, à Chypre.

N° 383 (IST R CIT 10-5)

Istanbul (Turquie). Remployé sur la colonne n° 5 de la citerne Ipek Bodrum près du Çukurbostan de Karagümrük (citerne n° 10 de Forchheimer-Strzygowski). Très bien conservé.

Chapiteau mixte de meneau portant sur une moitié des feuilles d'acanthé « papillon » et sur l'autre 2 couronnes d'acanthé épineuse formant des œillets ovales. Elles sont surmontées par des hélices à tige biseautée et tracé oblique terminées par une forte volute en spirale dont la tranche porte un cordon en boudin. L'abaque, en retrait, a des côtés nettement échancrés, avec boutons médians saillants et angles émoussés dans le prolongement des volutes. Profil en tronc de pyramide au-dessus d'un tore en retrait sous la première couronne. La base est légèrement bulbeuse.

Analogue : n° 382 (IST X MUS 60), chapiteau de meneau présentant les mêmes composantes. **Comparable** : n° 381 (GRE F DEL 1) pour la partie corinthienne.

Couronne inférieure : 4 f. à 5 l. et ([2+3]2+5) p. (dont 2 demi-feuilles près des bandeaux verticaux) formant des œillets allongés. Côte centrale étroite et galbée et soulignée sur sa moitié inférieure par les nervures parallèles des lobes médians. Lobes latéraux courts mais étalés. Lobe sommital à attache horizontale avec le calathos. Revers en pan coupé, légèrement godronné et en forme de trapèze, avec digitations latérales retroussées « en ailes » et pointe centrale collée à la corbeille. Points de contact : 4/2. Lobes sommitaux : 2.1.

Couronne supérieure : 5 f. à 5 l. et ([2+3]2+5) p. (dont 2 demi-feuilles sur les faces à bandeau) identiques aux précédentes, avec un lobe sommital de la feuille centrale prolongeant la surface lissée de la zone des hélices. Lobes sommitaux : 3.1.

Hélices : tige en ruban biseauté au tracé oblique se terminant par une volute en spirale s'enroulant autour d'un bouton central. Volute à fine tranche marquée par un cordon médian en boudin. Au-dessus des hélices : surface lissée marquée par un léger bombement sous le bouton d'abaque.

Abaque : 2 registres lisses séparés par un listel médian. Côtés en retrait par rapport au reste du chapiteau et assez nettement échancrés. Angles émoussés et dans le prolongement des volutes.

Datation : 480-530 (RK).

Références : R. Kautzsch, n° 203, p. 62 et pl. 15 signale que ce chapiteau de meneau serait identique à 4 autres remployés dans la même citerne sur les colonnes 6, 9, 10 et 13. Il le rapproche aussi du chapiteau mixte n° 452 (IST X MUS 30), de type II/F.



N° 384 (TUR X SIL 2)

Silifke (Turquie). Musée archéologique. Sans n° d'inventaire. Bien conservé.

H. : 52 cm ; lit de pose : 40 cm ; lit d'attente : non connu.

2 couronnes d'acanthé épineuse à œillets ovales et nervures profondément creusées. Hélices à tige biseautée formant des volutes en spirale autour d'un bouton central. Calathos dans le prolongement du bouton médian. Abaque à 2 registres avec des côtés très échancrés et des angles non saillants. Profil en tronc de pyramide.

Analogues : n°s 380 (IST X MOS 2), 385 (TUR X KORU 1).

Couronne inférieure : 7 f. à 5 l. et $([2+3]2+5)$ p. pourvues d'œillets ovales. Côte centrale étroite et régulière. Digitations aux pointes très acérées. Lobe sommital au revers arrondi et étalé, avec des digitations latérales très légèrement retroussées « en ailes » de part et d'autre d'une pointe centrale détachée en forme de fleuron. Points de contact : 2(suggéré)/4/2. Lobes sommitaux : 3.4.

Couronne supérieure : 8 f. à 5 l. et $([1+3]2+5)$ p. identiques aux précédentes et profondément encastrées entre les feuilles de la couronne inférieure. Lobe sommital avec revers portant des stries en éventail. Points de contact : 4/2. Lobes sommitaux : 3.4.

Hélices : tige en ruban biseauté et tracé faiblement incurvé près des volutes qui sont épaisses et écrasées. Tranche à fort renflement entre l'abaque à la feuille d'angle. Entre les tiges, surface fortement bombée qui prolonge le bouton d'abaque.

Abaque : 2 registres lisses séparés par un profond listel médian. Côtés fortement échancrés, avec des boutons d'abaque qui se prolongent sur le calathos. Angles plutôt émoussés et non saillants.

Références : O. Feld, 1963-64, p. 92 et pl. 44, 3 rapproche ce chapiteau du spécimen de Vezir Han, n° 399 (IST X VEZ 137) de type II/f, et d'un autre chapiteau de Silifke, n° 326 (TUR X SIL 3) de type II/c.

Commentaire : noter la décoration originale des lobes sommitaux de la couronne supérieure qui porte un motif en éventail.



N° 385 (TUR X KORU 1)

Koruköy (Bithynie, Turquie). Dans le jardin d'une maison du bord de mer. Remployé en vasque par creusement du lit d'attente. Nombreux éclats sur l'abaque, tous les lobes sommitaux ont disparu.

Photo : 1992-VI/1 et 2 (AP)

H. : 60 cm ; lit de pose : 56 cm ; lit d'attente : 70 cm.

2 couronnes d'acanthé épineuse portant des œillets ovales et surmontées d'hélices à tige biseautée terminées par une volute à tranche épaisse formant presque une « Lederblatt ». Le calathos fusionne avec le bouton médian de l'abaque à 2 registres aux côtés presque rectilignes. Profil en tronc de pyramide.

Identique : n° 384 (TUR X SIL 2). **Analogue** : n° 380 (IST X MOS 2).

Couronne inférieure : 7 f. à 5 l. et $([2+3]2+3)$ p. formant des œillets ovales. Côte centrale étroite et charnue, lobes latéraux portant des digitations raides et courtes. Lobe sommital ramassé et arrondi (arraché aujourd'hui). Attache ondulée avec le calathos. Pointe centrale collée à la corbeille. Points de contact : 2(dessiné)/4/2. Lobes sommitaux : 3.1.

Couronne supérieure : 8 f. à 5 l. et $([1+3]2+3)$ p. identiques aux précédentes. Côte centrale presque saillante et lobes sommitaux des feuilles d'angle en forme de fleuron nervuré. Points de contact : 4/2. Lobes sommitaux : 3.4. et 3?1? au milieu des faces.

Hélices : tige au tracé biseauté et plutôt arrondi, particulièrement mise en valeur par le fort creusement de la surface située sous la tige. Enroulement en spirale terminé en bille. Volute épaisse à tranche sans décor. Calathos ayant fusionné avec le bouton d'abaque.

Abaque : 2 registres lisses séparés par un listel médian et aux côtés presque rectilignes. Boutons d'abaque (aujourd'hui rabotés) se prolongeant par le bombement du calathos. Angles dans le prolongement des volutes.

Références : inédit.

Commentaire : notons la petite incision médiane qui marque le lobe sommital de la feuille d'angle, tout comme sur le n° 403 (IST X BEL 6).



N° 386 (LBY F ELA 29)

El Atrun (Libye). Église est. Endommagé dans sa partie supérieure (hélices et angle de l'abaque).

Photo : I.63.VI (JPS) DSC00421 (Hélène Morlier)

2 couronnes d'acanthé très acérée et nettement détachée du calathos avec le trépan. Œillets ovales très étirés formant des masques doubles. Hélices à tige biseautée s'enroulant en spirale terminées en bille. Abaque à 2 registres dont l'un est décoré d'écailles. Base légèrement bulbeuse. Profil cintré.

Identique : n° 388 (LBY F ELA 7). **Analogue** : n° 387 (IST X MUS 21).

Comparable : n° 433 (IST X MUS 24).

Couronne inférieure : 6 f. à 5 l. et $([3+4]2+5)$ p. formant, avec des œillets très étirés, des masques doubles. Digitations acérées dont le caractère aigu est renforcé par les longues nervures qui marquent les digitations et contrastent avec la massivité de la côte centrale. Lobe sommital (émoussé par l'érosion) détaché de la corbeille. Points de contact : 2/4/2. Lobes sommitaux : 3.3.

Couronne supérieure : 8 f. à 5 l. et $([3+4]2+5)$ p. identiques aux précédentes. Points de contact : 2(dessiné)/4/2. Lobes sommitaux : 3.3.

Hélices : tige au tracé oblique indistinct terminée par un enroulement en spirale à bille proéminente. Volutes éclatées avec une tranche à motif en boudin (inachevé ?). Entre les hélices : surface bombée informe faisant office de calathos.

Abaque : 2 registres séparés au tiers inférieur par un profond listel. Registre supérieur décoré d'écailles imbriquées qui convergent vers les boutons médians.

Datation : vers 500 (WW).

Références : inédit.

Commentaire : contraste entre le soin et la qualité du travail de la corbeille et la mollesse de la partie supérieure. Preuve d'un inachèvement ?



N° 387 (IST X MUS 21)

Istanbul (Turquie). Laleli. Musée archéologique. Inventaire n° 4455. Bien conservé à l'exception d'éclats sur les angles de l'abaque.

Photo : 1987-8/14 (AP)

H. : 58 cm ; lit de pose : 40 cm ; lit d'attente : 75 cm.

2 couronnes d'acanthé épineuse sculptées avec précision et posées sur un petit coussinet en retrait, dessinent des masques doubles. Hélices à tige biseautée terminée par un enroulement surcreusé formant des volutes que l'on trouve habituellement sur les chapiteaux composites. Abaque à 2 registres dont un décoré. Profil cintré.

Identique : n° 388 (LBY F ELA 7). **Analogue** : n° 433 (IST X MUS 24) pour les masques doubles de la couronne inférieure. **Comparables** : n° 51 (IST R KAL 140), 450 (IST X IRE 4).

Couronne inférieure : 6 f. à 5 l. et $([3+4]2+5)$ p. dont les lobes inférieurs à digitations dressées forment des masques doubles. Côte centrale peu épaisse et charnue. Lobe sommital en corolle, avec un revers godronné et une attache ondulée avec le calathos. Digitation centrale du lobe sommital en forme de fleuron détaché et marqué par 2 rangées de trous de trépan. Points de contact : 2(gravé)/4/2. Lobes sommitaux : 3.4.

Couronne supérieure : 8 f. à 5 l. et $([1+4]2+5)$ p. identiques aux précédentes. Points de contact : 4/2.

Lobes sommitaux : 3.4.

Hélices : tige au ruban finement biseauté et au tracé légèrement arrondi mis en valeur par le fort creusement de l'espace inférieur. Enroulement profondément creusé en spirale autour d'une bille centrale. Volute épaisse et ouverte à large tranche au décor différencié : zigzag sur l'une, palme sur une autre. Sous le bouton d'abaque et au-dessus de la feuille centrale : surface boursoufflée limitée par deux sillons obliques convergeant vers la feuille.

Abaque : 2 registres séparés au tiers inférieur par un listel. Registre supérieur décoré d'une rangée d'écailles imbriquées convergeant vers les boutons médians avec stries empiétant sur le calathos. Angles aigus ne dépassant pas la tranche des volutes.

Datation : première moitié du VI^e siècle (TZ).

Références : T. Zollt, 1994, n° 486, p. 174, et fig. 16, p. 175 et pl. 41.



N° 388 (LBY F ELA 7)

ElAtrun (Libye). Église est. Assez bien conservé ; lit de pose endommagé, éclat sur un des angles de l'abaque.

Photo : Marie-Dominique Nenna

H. : 59 cm ; **lit de pose** : 45 cm ; **lit d'attente** : non connu.

2 couronnes d'acanthé épineuse très acérée à masques doubles et œillets ovales. Hélices à tige biseautée formant des volutes surcreusées. Abaque à 2 registres dont un est décoré, angles arrondis et non saillants. Profil en tronc de pyramide.

Identiques : n°s 386 (LBY F ELA 29), 387 (IST X MUS 21) à l'exception des masques de la deuxième couronne. **Analogues** : n° 433 (IST X MUS 24). **Comparables** : n°s 351 (IST R KAL 140) pour les masques doubles et l'épannelage, 450 (IST X IRE 4) pour les masques doubles.

Couronne inférieure : 6 f. à 5 l. et ([3+4]2+7) p. à large côte centrale.

Les digitations sont acérées et les œillets, très étirés, forment des masques doubles. Lobes sommitaux en forme de trapèze encadrés par des digitations latérales « en ailes » et terminés par une pointe en fleuron décorée d'une rangée de trous de trépan ; le revers est très légèrement godronné. L'attache avec le calathos est rectiligne. Points de contact : 2/4/2. Lobes sommitaux : 3.4.

Couronne supérieure : 8 f. à 5 l. et ([3+4]2+7) p. identiques aux précédentes. Points de contact : 2/4/2. Lobes sommitaux : 3.4.

Hélices : tige en ruban biseauté, au tracé oblique, terminé par un enroulement en spirale recreusé à la manière des volutes des chapiteaux composites. La volute est éclatée et porte, à la place du sillon médian, un motif en boudin, peut-être décoré de stries, qui la relie à l'abaque et à la feuille d'angle. Sous le bouton médian, surface bombée qui rappelle le calathos.

Abaque : 2 registres séparés au tiers inférieur par un profond listel. Le registre supérieur est décoré d'une rangée d'écailles imbriquées qui convergent vers les boutons médians. Ceux-ci portent un décor de stries et empiètent sur la surface normalement réservée au calathos.

Datation : vers 500 (WW).

Références : W. Widrig, 1978, pl. V a, et p. 120-121, énumère un certain nombre de parallèles, plus ou moins judicieux : chapiteau de la citerne n° 12 et n° 309 (IST R CIT 12-2) du type II/c ; chapiteau colossal du Vezir Han et n° 399 (IST X VEZ 137) du type II/f ; un chapiteau d'Amphipolis et n° 312 (GRE F AMPHI 41) du type II/c ; les chapiteaux de l'épave de Marzamemi et n° 437 (ITA R MARZ 87) du type II/f. C. Barsanti, 1989, fig. 28, p. 119, le compare, à tort, au chapiteau du palais dit « de Justinien », n° 417 (IST R MMAR 1) du type II/f.

Commentaire : noter l'usage important du trépan.



N° 389 (GRE F SAM 109)

Samos (Grèce). Fouilles des thermes romains de la ville de Samos. Dépôt de fouilles. Sans n° d'inventaire. Très cassé. Fragment d'une partie de la couronne supérieure à œillets presque ronds formant des masques doubles et surmontées d'hélices en ruban biseauté. Abaque à 2 registres.

Couronne supérieure : 8 f. à 5 l. et ([3+4]2+5) p. réparties autour d'une côte centrale large et plate formant des masques doubles non fermés. Digitations aux pointes très acérées fortement nervurées. Lobe sommital de la seule feuille conservée, à revers godronné. Pointe centrale, sans doute en fleuron, encadrée par des digitations latérales « en ailes ». Points de contact : 3/4(ouvert)/2. Lobes sommitaux : 3.3.

Hélices : tige en ruban biseauté, au tracé arrondi prenant naissance de part et d'autre du lobe sommital. Au-dessous du lobe sommital : surface bombée délimitée par deux sillons verticaux prolongeant le bouton médian qui permet de restituer une zone boursoflée.

Abaque : 2 registres lisses séparés par un listel médian dont seule est conservée l'amorce située de part et d'autre du bouton d'abaque.

Références : J.-P. Michaud, *BCH*, 95, 1971, fig. 514 et p. 1030.



N° 390 (IST R CIT DAR 19)

Istanbul (Turquie). Remploi sur la 19^e colonne de la citerne byzantine n° 9 située dans les jardins du Daruṣṣafaka, près de Selim Camii. Bien conservé. Quelques concrétions blanchâtres sur la deuxième couronne qui a perdu certains de ses lobes sommitaux.

Photo : 1987-11/8 (AP)

2 couronnes d'acanthé épineuse avec masques à œillets ovales. Hélices à tige réduite, collées à la base de l'abaque et donnant l'illusion que celui-ci a 3 registres. Les angles sont en retrait par rapport aux volutes. Profil en tronc de pyramide renversé.

Identique : n° 391 (IST R CIT DAR 20). **Analogue** : n° 392 (IST R CIT DAR 15). **Comparable** : n° 350 (IST R CIT DAR 3).

Couronne inférieure : 7 f. à 5 l. et $([2+3]2+5)$ p. Côte centrale bien marquée et d'épaisseur régulière. Lobe sommital volumineux, avec revers légèrement aplati et godronné et pointe centrale collée à la corbeille. Attache horizontale avec le calathos. Œillet reliant les lobes médians et supérieurs sculpté « à jours ». Points de contact : 4/2. Lobes sommitaux : 2.1.

Couronne supérieure : 8 f. à 5 l. et $([1+3]2+5)$ p. Mêmes caractéristiques que la couronne précédente. Points de contact : 4/2. Lobes sommitaux : 2.1.

Hélices : tige en ruban plat informe collé à la base de l'abaque. Enroulement en spirale terminé en bille. Volute très réduite à tranche mince portant un boudin. Calathos bombé et très réduit en surface.

Abaque : 2 registres lisses séparés par un listel médian. Contour de l'abaque presque carré, conférant au chapiteau une allure très massive. Angles en retrait par rapport aux volutes.

Datation : 390-520 (WB).

Références : voir, pour la citerne, R. Forchheimer et J. Strzygowski, 1893, p. 62 et 209 et R. Kautzsch, p. 57 ; W. Betsch, 1980, C5, p. 65 et fig. 29-30 p. 404. Appartient au groupe B de l'auteur, caractérisé par un abaque plus étroit que les hélices et un profil massif ; l'auteur le rapproche des n°s 350, 391 (IST R CIT DAR 3, 20).



N° 391 (IST R CIT DAR 20)

Istanbul (Turquie). Remploi sur la 20^e colonne de la citerne n° 9. Bien conservé. Relief légèrement émaillé. Concrétions blanchâtres sur les angles.

Photo : 1987-11/9 (AP)

2 couronnes d'acanthé épineuse avec masques à œillets ovales. Lobes sommitaux étalés avec pointe collée à la corbeille. Hélices réduites formant des volutes en saillie par rapport aux angles de l'abaque. Abaque à 2 registres avec boutons médians réduits. Profil en tronc de pyramide renversé.

Identique : n° 390 (IST R CIT DAR 19). **Analogues** : n°s 350, 392 (IST R CIT DAR 3, 15).

Couronne inférieure : 6 f. à 5 l. et $([2+3]2+5)$ p. Masques à œillets ovales, celui qui relie les lobes médians et supérieurs est sculpté « à jours ». Lobe sommital très développé, avec revers étalé et godronné, pointe centrale en goutte collée à la corbeille et digitations latérales « en ailes ». Points de contact entre les feuilles: 3/4/2. Lobes sommitaux : 2.1.

Couronne supérieure : 8 f. à 5 l. et $([1+3]2+5)$ p. aux caractéristiques de la précédente. Noter la longueur inhabituelle des lobes inférieurs. Points de contact : 4/2. Lobes sommitaux : 2.1.

Hélices : tige biseautée et oblique prenant naissance de part et d'autre du lobe sommital de la feuille centrale. Enroulement en spirale réduit et terminé en bille. Tranche des volutes avec un décor saillant indistinct. Sous le bouton médian : surface en tronc de pyramide renversé qui prolonge exactement le bouton médian.

Abaque : 2 registres lisses séparés par un listel médian qui coupe les boutons médians très aplatis. Profil de l'abaque légèrement chanfreiné. Angles en retrait par rapport aux volutes.

Datation : 390-520 (WB).

Références : W. Betsch, 1980, D5, p. 65 et fig. 40, p. 407. Voir le chapiteau précédent.

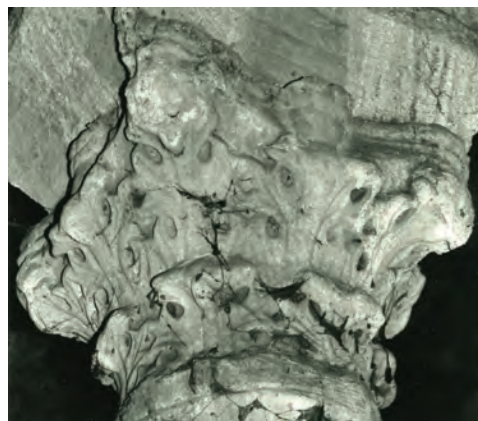

N° 392 (IST R CIT DAR 15)

Istanbul (Turquie). Remploi sur la 15^e colonne de la citerne n° 9. Bien conservé. Quelques concrétions et traces noirâtres sur l'ensemble de la corbeille.

Photo : 1987-11/3 (AP)

2 couronnes d'acanthé épineuse avec masques à œillets ovales. Lobe sommital au revers aplati et très étalé. Hélices à tige imprécise collée à l'abaque avec large enroulement en spirale. Volute avec boudin central en guise de sillon médian. Abaque à 2 registres. Profil en tronc de pyramide.

Identique : n° 390 (IST R CIT DAR 19). **Analogue** : n° 391 (IST R CIT DAR 20).

Couronne inférieure : 6 f. à 5 l. et $([2+3]2+5)$ p. Masques à œillets ovales. Œillet entre les lobes médians et supérieurs sculpté « à jours ». Lobe sommital au revers très étalé et plat à peine godronné. Digitations latérales « en ailes ». Points de contact entre les feuilles : 2(dessiné)/4/2. Lobes sommitaux : 3.1.

Couronne supérieure : 8 f. à 5 l. et $([1+3]2+5)$ p. Feuilles présentant les mêmes caractéristiques que celles de la couronne inférieure. Points de contact : 4/2. Lobes sommitaux : 3.1.

Hélices : tige en ruban plat, très courte et accolée à l'abaque. Enroulement très large terminé en bille. Volute assez épaisse avec tranche portant un renflement en boudin.

Abaque : 2 registres lisses séparés par un listel médian. Côtés faiblement échancrés terminés par des angles épaissis et non saillants. Bouton d'abaque décoré d'un fleuron à 3 pointes dirigées vers le bas.

Datation : 390-520 (WB).

Références : voir, pour la citerne, R. Forchheimer et J. Strzygowski, 1893, p. 62 et 209 et R. Kautzsch, p. 57 ; W. Betsch, 1980, B4, p. 67 et fig. 20, p. 402. Ce chapiteau appartient au groupe D caractérisé par un abaque ramassé à 2 registres avec contour «ondulé» qui regroupe les chapiteaux n°s 343 (IST R CIT DAR 21) (B2) et 349 (IST R CIT DAR 2) (B1).

Commentaire : la ressemblance vue par Betsch avec les n°s 343, 349 (IST R CIT DAR 2, 7) est contestable.



N° 393 (GRE X ARG 81)

Argos (Grèce). Sanctuaire d'Apollon pythéen. Musée ? Très endommagé. La moitié de la couronne inférieure a disparu ; les lobes sommitaux ont beaucoup souffert.

2 rangées de feuilles d'acanthé épineuse à œillets ovales surmontées par des hélices à tige biseautée au tracé arrondi formant des volutes éclatées. Abaque peu échancré dont les angles couronnent simplement les volutes d'angle. Profil en tronc de pyramide.

Analogue : n° 392 (IST R CIT DAR 15). **Comparable** : n° 394 (ALB X DUR 1).

Couronne inférieure : 6 f. à 5 l. et $([?+3]2+5)$ p. aux digitations épaisses. Lobes sommitaux aplatis et très étalés, avec un revers légèrement godronné en forme de rectangle. Pointe centrale en fleuron collé à la côte centrale. Points de contact : ?/2. Lobes sommitaux : 3.1.

Couronne supérieure : 8 f. à 5 l. et $([1+3]2+5)$ p. profondément insérées dans la couronne inférieure. Lobes sommitaux très étalés avec des digitations latérales « en ailes » très retroussées. Points de contact : 3/2. Lobes sommitaux : 3.1.

Hélices : tige en ruban biseauté, au tracé arrondi s'enroulant en une spirale terminée par un fort bouton. Volutes d'angle éclatées à tranche pincée et marquée par un motif en « V ». Entre les hélices : surface bombée remplaçant le calathos. Ensemble massif.

Abaque : 2 registres lisses séparés par un profond listel médian. Côtés presque rectilignes marqués par un bouton médian décoré de stries et terminés par des angles en léger retrait par rapport aux volutes d'angle.

Datation : milieu du v^e siècle (WV).

Références : W. Vollgraft, 1958, p. 89, fig. 59.



N° 394 (ALB X DUR 1)

Durrès (Albanie). Trouvé sur le forum semi-circulaire. Jardins du musée archéologique. Sans n° d'inventaire. Usé et amputé par quelques éclats, notamment sur les angles de l'abaque.

2 rangées d'acanthé épineuse épaisse sculptées de façon grossière et asymétrique, la rangée supérieure étant plus haute que la première couronne. Hélices au tracé indistinct associées à un calathos informe. Abaque en retrait avec des angles dans le prolongement des volutes. Chapiteau massif au profil en tronc de pyramide. Base légèrement bulbeuse.

Analogues : n°s 390 (IST R CIT DAR 19), 393 (GRE X ARG 81).

Couronne inférieure : 6 f. à 5 l. et ([1+3]2+5) p. courtes et larges aux lobes médians très développés. Lobe sommital au revers aplati et étalé en forme de trapèze, à attache rectiligne avec le calathos. Pointe centrale en goutte collée à la côte de la feuille. Points de contact : 4/2. Lobes sommitaux : 2.1.

Couronne supérieure : 8 f. à 5 l. et ([1+3]2+5) p. identiques aux précédentes. Noter le rendu maladroit et asymétrique sur une même face. Points de contact : 4/2. Lobes sommitaux : 3.1.

Hélices : tige indistincte suggérée par un tracé boursoufflé qui forme des volutes en spirale terminées en bille. Tranche étroite avec boudin médian reliant l'angle de l'abaque au sommet de la feuille d'angle. Calathos rendu par une surface vaguement bombée et limitée par deux faibles dépressions verticales.

Abaque : 2 registres lisses séparés par un listel médian et interrompu par des boutons décorés de stries. Côtés presque rectilignes et angles émoussés dans le prolongement des volutes d'angle.

Datation : v^e siècle.

Références : *Albanien, Kùltürdenkmäler eines unbekanntes Landes aus 2200 Jahren*, 1985, p. 23, fig. 28.



N° 395 (CRO X GRA 1)

Dubrovnik (Croatie). Parc de Gradač à Dubrovnik. Assez bien conservé. Les lobes sommitaux sont usés.

H. : 55 cm ; lit de pose : non connu ; lit d'attente : 77 cm.

2 couronnes d'acanthé épineuse à larges œillets ovales et lobes sommitaux très développés. Hélices au tracé biseauté formant des volutes en spirale. Marque de tâcheron « MKA » sur l'une des faces. Abaque à 2 registres dont les côtés sont presque plats et les angles non saillants. Profil tronconique.

Analogues : n° 449 (BUL R NES 4).

Couronne inférieure : 6 f. à 5 l. et ([1+3]2+5) p. et côte centrale épaisse. Digitations courtes et rigides. Lobe sommital étalé et aplati, avec un revers godronné et en pan coupé, une pointe centrale en forme de goutte collée à la corbeille et des digitations latérales « en ailes ». Points de contact : 4/2. Lobes sommitaux : 2.1.

Couronne supérieure : 8 f. à 5 l. et ([1+3]2+5) p. identiques aux précédentes quoique plus grandes. Points de contact : 4/2. Lobes sommitaux : ?.

Hélices : tige en ruban biseauté et tracé arrondi prenant naissance de chaque côté du lobe sommital. Volute en spirale terminée en bille. Tranche peu épaisse avec boudin reliant l'abaque à la feuille d'angle. Entre les hélices, calathos rendu par le prolongement du bouton d'abaque limité par deux sillons verticaux. Sur l'une des faces : marque de tâcheron « MKA ».

Abaque : 2 registres lisses séparés par un listel médian. Côtés peu échancrés et interrompus par un bouton médian décoré de stries. Angles dans le prolongement des volutes légèrement épaissis.

Datation : v^e siècle (WB).

Références : C. Fiković, 1958-59, fig. 5, p. 55 ; repris par W. Betsch, 1980, catalogue n° 130, p. 384.



N° 396 (GRE R SAM 1)

Potami Karlovasiou (île de Samos, Grèce). Remployé dans l'église de la Transfiguration (colonne nord). Assez bien conservé, excepté les lobes sommitaux.

2 couronnes d'acanthé épineuse à œillets ovales, surmontées d'hélices au tracé biseauté, terminées par des volutes en spirale à tranche décorée. Calathos remplacé par le prolongement du bossage du bouton médian. Abaque peu échancré à 2 registres avec bouton protubérant et angles trapus dans le prolongement des volutes. Profil en tronc de pyramide.

Analogue : n° 398 (TUR R BUR 108), épannelage de la partie haute, bouton d'abaque se prolongeant dans la zone du calathos. **Comparable** : n° 397 (BUL X OBZ 9).

Couronne inférieure : 6 f. à 5 l. et $([2+3]2+5)$ p. à large côte centrale, lobes médians assez étalés, œillets ovales. Lobe sommital à attache horizontale avec le calathos. Revers aplati légèrement godronné avec pointe centrale détachée. Points de contact : 2(dessiné)/4/2. Lobes sommitaux : ?3.

Couronne supérieure : 8 f. à 5 l. et $([1+3]2+5)$ p. identiques à celles de la couronne précédente. Points de contact : 4/2. Lobes sommitaux : ?3.

Hélices : tige en ruban biseauté, terminée par une volute en spirale dont la tranche porte un motif en boudin reliant l'angle de l'abaque au sommet de la feuille d'angle. Entre les hélices : zone boursoufflée prolongeant le bouton médian.

Abaque : 2 registres lisses séparés par un listel médian. Côtés presque rectilignes. Angles trapus et légèrement épaissis dans la continuité des volutes.

Références : *Archeologikon Deltion*, 33, B, 2, 1978, pl. 177, 4 et p. 350. Il s'agit d'un des 4 chapiteaux paléochrétiens remployés dans le monument. Sur l'église de la Transfiguration, voir Métropolite I. Sidérokastrou, *L'église de Samos* (en grec), 1967, p. 62.

Commentaire : l'épannelage de la partie haute évoque les chapiteaux polylobés de la période justinienne.



N° 397 (BUL X OBZ 9)

Obzor (Bulgarie). Lapidaire du jardin public d'Obzor. Bien conservé.

Photo : III.99.III (JPS)

2 couronnes d'acanthé épineuse. Hélices à ruban biseauté et enroulement en bille. Abaque à 2 registres avec bouton médian se prolongeant sur le calathos jusqu'à la deuxième couronne. Abaque à 2 registres. Profil en tronc de pyramide.

Analogue : n° 398 (TUR R BUR 108). **Comparable** : n° 396 (GRE R SAM 1).

Couronne inférieure : 7 f. à 5 l. et $([1+3]2+5)$ p. Masques à grands œillets ovales formés par des digitations en virgule fortement nervurées. Côte centrale plutôt étroite s'évasant vers la base de la feuille. Lobe sommital à attache avec le calathos arrondie et revers légèrement godronné. Pointe centrale collée à la feuille. Points de contact : 2(à peine dessiné)/4/2. Lobes sommitaux : 3.1.

Couronne supérieure : 8 f. à 5 l. et $([1+3]2+5)$ p. Feuilles différant de celles de la couronne précédente par la forme de leur lobe sommital, très étalé à revers aplati et digitations latérales « en ailes ». Points de contact : 4/2. Lobes sommitaux : 3.1.

Hélices : tige en ruban biseauté, terminée par un enroulement en bille. Volute sans sillon médian mais sans doute avec un motif décoratif reliant le sommet des feuilles à l'angle de l'abaque. Sous la tige : surface creusée rappelant très vaguement la « Lederblatt ». Calathos recreusé de part et d'autre du prolongement du bouton d'abaque dont la partie inférieure n'a pas été détachée.

Abaque : 2 registres lisses séparés par un listel médian qui traverse aussi les boutons d'abaque. Angles épaissis.

Datation : début du VI^e siècle (WB).

Références : R. F. Hoddinott, 1974, fig. 200, p. 334 ; repris par W. Betsch, 1980, catalogue n° 115, p. 382, et C. Barsanti, 1989, fig. 14, et n. 65, p. 113, qui mentionne J. Tchimbuleva, *IV Symposium Internazionale Bulgaria Pontica-Medii Aevii*, Nessebar, 1988 (non vu).

Commentaire : ce chapiteau est regroupé avec 3 autres chapiteaux corinthiens et quelques autres fragments architectoniques en marbre de Proconnèse dans le jardin public. Ce sont les seuls rappels de la grandeur de Naulochos, l'antique ville romaine de Templum Jovis, située sur le tracé de la route reliant Odessos à Constantinople. (voir Velkov, *Cities*, p. 118). Information donnée par C. Barsanti.



N° 398 (TUR R BUR 108)

Bursa (Turquie). Remployé sur la colonne entrante du portique de la medrese de la mosquée de Murad I^{er} appelée aussi Murad Hüdavendigâr Camii. Chapiteau en partie refait à l'époque ottomane : lobes sommitaux remodelés, volutes rabotées, hélices supprimées, calathos transformé en support d'une rangée d'oves, un des registres de l'abaque décoré de stries obliques.

Photo : III.73.V (JPS)

2 couronnes d'acanthé épineuse avec larges œillets circulaires et lobe inférieur indépendants. Partie supérieure du chapiteau marquée par le bossage du bouton médian qui se prolonge à l'emplacement du calathos et d'autre part, fortement modifiée par des réfections postérieures : calathos occupé par une rangée d'oves, volutes remplacées par la pointe de la palme d'angle en fleuron, abaque à 2 registres. Base bulbeuse avec petit coussinet en retrait.

Analogue : n° 396 (GRE R SAM 1) pour l'épannelage prolongeant jusqu'à la feuille centrale de la deuxième couronne le bossage du bouton médian.

Tore : petit coussinet à profil rectiligne en retrait.

Couronne inférieure : 8 f. à 5 l. et ([2+3]2+?) p. à larges œillets presque circulaires. Côte étroite et bombée. Lobes inférieurs marqués par des nervures parallèles à la côte centrale qui les transforment en fleurons quasiment indépendants de la feuille. Lobes médians réduits formant un quadrilatère/pentagone de taille exagérée. Lobes sommitaux peu étalés au revers retravaillé. Points de contact : 2(dessiné)/4/2.

Lobes sommitaux : refaits.

Couronne supérieure : 8 f. à 5 l. et ([2+3]2+?) p. identiques aux précédentes. Feuilles d'angle transformées en palmes (en témoigne l'épaisseur excessive des feuilles). Points de contact : 2/4/2(ouvert). Lobes sommitaux : refaits.

Hélices : remplacées par une zone incluant le calathos dans laquelle a été sculptée en réserve une rangée d'oves qui occupe la surface placée entre la couronne supérieure et l'abaque.

Abaque : 2 registres séparés par un listel médian. Registre inférieur décoré de stries obliques incisées postérieurement. Côtés fortement échancrés et terminés par des angles trapus.

Datation : après le VI^e siècle (RK).

Références : R. Kautzsch, n° 766, pl. 45, p. 89 et p. 214.

Commentaire : Kautzsch voit dans ce chapiteau un composite à feuilles d'acanthé finement dentelée qu'il met en rapport avec un chapiteau du tétrapyle de l'Arcadienne d'Éphèse, et deux chapiteaux remployés dans les citernes 10 et 16 d'Istanbul. Cette attribution résulte sans doute de l'interprétation erronée des lobes inférieurs de la première couronne qui se dressent comme des fleurons indépendants de la feuille, et de la réfection de la partie haute du chapiteau : volutes rabotées, feuilles d'angle transformées en palmes et zone des hélices retravaillées avec une rangée d'oves. Ce schéma décoratif est illustré par deux chapiteaux du musée archéologique de Bursa qui sont des imitations tardives (inventaire n^{os} 2691 A et 2682 B).



TYPE II/F

**CHAPITEAUX À ZONE DES
HÉLICES LISSÉE**



N° 399 (IST X VEZ 137)

Istanbul (Turquie).

À l'entrée du Vezir Han (quartier de Çemberlitaş). Bien conservé.

Photo : III.24.II (JPS)

2 couronnes d'acanthé épineuse à œillets ovales. Digitations lourdes et raides. Hélices au tracé biseauté formant une « Lederblatt ». Abaque peu creusé à 2 registres. Profil en tronc de pyramide.

Comparable : n° 348 (IST X MUS 46) pour la forme des lobes sommitaux.

Couronne inférieure : 6 f. à 5 l. et ([2+3]2+5) p. marquées par une côte centrale épaisse mais étroite. Digitations raides et lourdes. Lobe sommital en forme de trapèze avec un revers légèrement godronné encadré par des digitations latérales relevées et terminé par une pointe centrale décollée du calathos et décorée. Attache avec le calathos presque horizontale. Points de contact : 2(dessiné)/4/2. Lobes sommitaux : 2.4.

Couronne supérieure : 8 f. à 5 l. et ([1+3]2+5) p. identiques aux précédentes. Points de contact : 2(dessiné)/4/2. Lobes sommitaux : 2.4.

Hélices : tige en ruban biseauté formant une « Lederblatt » et terminée par un enroulement en spirale marqué par une bille centrale. Volute épaisse, avec une tranche portant un motif en relief. Calathos réduit à une surface légèrement bombée, en retrait par sous le bouton d'abaque.

Abaque : 2 registres lisses séparés par un listel médian. Côtés peu creusés et en retrait. Angles émoussés ne dépassant pas les volutes.

Datation : 440-70 (RK).

Références : R. Kautzsch, n° 177, pl. 13 et p. 56 et 245.

Commentaire : malheureusement non retrouvé.



N° 400 (IST X MUS 29)

Istanbul (Turquie). Sarayburnu. Trouvé lors de la construction d'une échelle. Musée archéologique d'Istanbul, dans le jardin 3, près de Çinilikiosk. Inventaire n° 2629. Endommagé sur la partie inférieure et à un angle de l'abaque. Lobes sommitaux presque tous cassés.

Photo : 1987-7/25, 25 (AP)

H. : 60 cm ; lit de pose : 50 cm ; lit d'attente : 70 cm.

2 couronnes d'acanthé épineuse avec masques à œillets ovales. Hélices à tige biseautée et tracé arrondi. Marque de tâcheron « EO » sur le lit d'attente. Abaque à 2 registres avec angles légèrement épaissis. Profil plutôt cylindrique.

Analogues : n°s 401, 402 (GRE X VOL 23, 24), 406 (IST X BEL 26), 407 (IST X MUS 27). **Comparables** : n°s 374 (RFA X BERL 10), 428 (ROU X CAL 10).

Couronne inférieure : 6 f. à 5 l. et ([2+3]2+5) p. Masques à œillets ovales. Lobe sommital trapu avec revers aplati en forme de trapèze (attache avec le calathos horizontale) et pointe collée à la corbeille. Œillet entre les lobes médians et supérieurs creusé au trépan. Nervure centrale très étroite. Points de contact : 2(dessiné)/4/2. Lobes sommitaux : 2.1.

Couronne supérieure : 8 f. à 5 l. et ([2+3]2+5) p. identiques à celles de la couronne inférieure mais avec un lobe sommital encore plus aplati. Points de contact : 2/4/2. Lobes sommitaux : 2.1.

Hélices : tige en ruban biseauté dont le tracé est mollement arrondi, avec enroulement terminé en bille. Sous la tige, espace chanfreiné sans que l'on puisse y voir l'ébauche d'une « Lederblatt ». Volute épaisse et légèrement éclatée, laissant voir les deux enroulements ; tranche informe (inachevée ?). Entre les tiges, surface lissée conservant un vague souvenir du calathos.

Abaque : 2 registres lisses séparés par un profond listel médian. Angles de l'abaque épaissis et dans le prolongement exact des volutes d'angle. Boutons médians à décor différent sur chaque face : stries en éventail, poursuite du listel qui scinde l'abaque en deux.

Datation : deuxième moitié des v^e - vi^e siècles (TZ).

Références : G. Mendel, n° 1223, précise qu'il a été trouvé en même temps que le chapiteau n° 1222 = n° 407 (IST X MUS 27) ; non mentionné par R. Kautzsch ; C. Barsanti, 1989, p. 116 et fig. 21, p. 117 ; T. Zollt, 1994, n° 459, p. 165-166 (description sans photo).



N° 401 (GRE X VOL 24)

Volos (Grèce). Jardins du musée archéologique. Sans n° d'inventaire. Bien conservé. Quelques éclats sur le lit d'attente, les lobes sommitaux sont émoussés.

Photo : I.25.I (A.Lambraki)

H. : 63 cm ; lit de pose : 40 cm ; lit d'attente : 74 cm.

2 couronnes d'acanthé épineuse à œillets ovales et lobes sommitaux à revers godronné et en pan coupé. Hélices à tige biseautée, terminées en volutes éclatées à tranche épaisse et surmontées par la surface lissée qui, sous l'abaque, remplace le calathos. Abaque à 2 registres, angles émoussés et abaissés marqués par des boutons médians décorés de stries. Profil cintré.

Identique : n° 402 (GRE X VOL 23). **Analogues** : n°s 400 (IST X MUS 29), 409 (TUR F ANT 3). **Comparable** : n° 399 (IST X VEZ 137).



Couronne inférieure : 6 f. à 5 l. et ([1+3]2+5) p. à œillets ouverts et côte centrale large et plate. Lobes latéraux aux digitations creusées de profondes nervures obliques et parallèles. Lobe sommital à attache avec le calathos presque horizontale. Revers godronné, en pan coupé et marqué par une pointe centrale en fleuron mal formé. Points de contact : 3 (dessiné)/4/2. Lobes sommitaux : 3.3.

Couronne supérieure : 8 f. à 5 l. et ([1+3]2+5) p. identiques aux précédentes et implantées au plus près de celles-ci. Points de contact : 4/2. Lobes sommitaux : 3.1.

Hélices : tige en ruban biseauté au tracé arrondi, terminée par une volute à l'enroulement en spirale autour d'un bouton central. Entre les hélices : calathos rendu par une surface lissée en pan coupé sous l'abaque.

Abaque : 2 registres lisses séparés par un listel médian. Côtés peu creusés et terminés par des angles abaissés et non saillants. Boutons médians décorés de stries.

Datation : v^e siècle (WB).

Références : N. I. Giannopoulos, 1931, p. 121-122, fig. 6, p. 121 ; W. Betsch, 1980, catalogue n° 94, p. 379, le classe parmi les chapiteaux du type 3 de Kauzsch ; C. Barsanti, 1989, n. 94, p. 121, cite P. Asimakopoulou-Atzaka, dans *Magnesia. The story of Civilization*, Athènes, 1982, fig. 1c.

N° 402 (GRE X VOL 23)

Volos (Grèce). Jardins du musée archéologique. Sans n° d'inventaire. Endommagé dans sa partie supérieure : deux angles de l'abaque ont disparu.

Photo : I.24.VI (A. Lambraki)

H. : 60 cm ; lit de pose : 35 cm ; lit d'attente : 80 cm.

2 couronnes d'acanthé épineuse avec œillets ovales assez étirés et lobes massifs. Hélices à tige biseautée et tracé arrondi, terminées en volutes à tranche épaisse. Abaque à 2 registres lisses aux côtés très peu échancrés, aux angles non saillants. Profil en tronc de pyramide.

Analogues : n° 401 (GRE X VOL 24). **Comparable** : n° 358 (GRE X KOM 1).

Couronne inférieure : 6 f. à 5 l. et ([2+3]2+5) p. à œillets ovales et large côte centrale. Lobes latéraux portant des digitations courtes aux extrémités arrondies. Lobes sommitaux à attache horizontale avec le calathos. Revers légèrement godronné en forme de trapèze avec des digitations latérales légèrement retroussées « en ailes » et une pointe médiane collée à la côte. Points de contact : 4/2. Lobes sommitaux : 2.1.

Couronne supérieure : 8 f. à 5 l. et ([1+3]2+5) p. identiques aux précédentes. Lobe sommital de la feuille médiane écrasé sur la corbeille et digitations latérales retroussées à l'oblique. Points de contact : 4/2. Lobes sommitaux : 2.1.

Hélices : tige en ruban biseauté au tracé arrondi prenant naissance au-dessus du revers de la feuille médiane. Enroulement en spirale terminé par une bille centrale. Volute légèrement éclatée, avec une tranche assez épaisse portant un large boudin central. Entre les hélices et sous le bouton d'abaque : surface lissée nettement plus large que la base du bouton médian délimitée par deux sillons obliques.

Abaque : 2 registres lisses séparés par un profond listel. Côtés presque rectilignes, angles non saillants et boutons médians décorés de stries.

Références : inédit.



N° 403 (IST X BEL 56)

Istanbul (Turquie). Belediye. Bien conservé.

Photo : I.95.II (JPS)

H. : 57 cm ; lit de pose : non connu ; lit d'attente : 75 cm.

2 couronnes d'acanthé épineuse formant des œillets ovales dont la couronne inférieure n'est pas visible car elle est enterrée. Hélices en ruban biseauté, terminées par une spirale éclatée. Deux marques de tâcheron « B » : sous un bouton d'abaque et sur le lit d'attente. Abaque à 2 registres dont l'un est décoré d'écailles. Profil en tronc de pyramide.

Analogue : n° 404 (IST X BEL 71). **Comparable** : n° 409 (TUR FANT 3).

Couronne inférieure : 6 f. à 5 l. et ([?+?]2+5) p.

Lobe sommital à revers en corolle et pointe en fleuron collé à la feuille. Attache ondulée avec le calathos. Lobes sommitaux : 3.1.

Couronne supérieure : 8 f. à 5 l. et ([2+3]2+5) p. réparties autour d'une large côte centrale. Lobe sommital à revers en forme de trapèze aplati ; pointe centrale encadrée par des digitations latérales « en ailes ». Points de contact : 4/2. Lobes sommitaux : 3.2.

Hélices : tige en ruban biseauté au tracé arrondi, terminée par un enroulement en spirale autour d'une bille centrale. Volute éclatée, avec une tranche étroite occupée par un motif indistinct (inachevé ?). Zone située au-dessus des hélices lissée ; calathos à surface légèrement bombée et en creux par rapport aux hélices. Marque de tâcheron « B » sous l'un des boutons médians.

Abaque : 2 registres lisses séparés par un listel au tiers inférieur de la hauteur. Registre supérieur avec une rangée d'écailles imbriquées convergeant vers les boutons médians avec stries. Angles légèrement saillants par rapport aux volutes d'angle.

Références : J.-P. Sodini, 1987, catalogue n° 13, p. 505 et fig. 12, p. 516.

Commentaire : la répétition de la marque de tâcheron « B », sous le bouton d'abaque et sur le lit d'attente pose un problème d'interprétation car si l'on peut penser, avec J.-P. Sodini (*art. cit.* p. 505, marque n° 13), qu'une marque faite sur le lit d'attente a été gravée au moment de l'épannelage du chapiteau, il n'en est pas de même pour la seconde.



N° 404 (IST X BEL 71)

Istanbul (Turquie). Place du Belediye. Bien conservé. La base de la couronne inférieure porte des traces de concrétions.

Photo : II.11.III (JPS)

H. : 49 cm ; lit de pose : non connu ; lit d'attente : 68 cm.

2 couronnes d'acanthé épineuse à revers écrasé sur la corbeille. Hélices à tige biseauté achevée par un enroulement en spirale terminé en bille. Surface entre les hélices lissée et rigide. Abaque à 2 registres. Profil en tronc de pyramide.

Identiques : n°s 406 (IST X BEL 26), 439-441 (GRE X THES 116 à 118). **Analogue** : n° 436 (IST F TOP 112). **Comparable** : n° 403 (IST X BEL 56).

Couronne inférieure : 6 f. à 5 l. et ([2?+3]2+3) p. à œillets ovales. Lobe sommital à revers aplati en forme de trapèze écrasé sur la corbeille avec pointe en forme de fleuron collé. Points de contact : ?/2. Lobes sommitaux : 3.1.

Couronne supérieure : 8 f. à 5 l. et ([2+3]2+5) p. identiques aux précédentes. Seule variante : les digitations latérales de la feuille centrale retroussées « en ailes ». Points de contact : 4/2. Lobes sommitaux : 3.1.

Hélices : tige en ruban biseauté avec tracé arrondi, terminée par un enroulement en spirale avec bille centrale. Volute épaisse et écrasée avec une tranche informe (inachevée ?). Entre les hélices : surface lissée et rigide à pan coupé sur laquelle empiètent certains boutons d'abaque.

Abaque : 2 registres lisses séparés par un listel médian et interrompus par un bouton médian décoré de stries. Angles émoussés et dans le prolongement des volutes d'angle.

Références : inédit.

Commentaire : chapiteau au feuillage sec mais de bonne qualité.



N° 405 (IST X IRE 6)

Istanbul (Turquie). Devant Sainte-Irène. Bien conservé.

Photo : 1987-9/4 à 6 (AP)

H. : 66 cm ; lit de pose : 57 cm ; lit d'attente : 88 cm.

Chapiteau de meneau mixte : une moitié à 2 rangées d'acanthé épineuse formant des masques à œillets ovales, l'autre moitié est composite avec des feuilles formant des masques doubles. La partie corinthienne porte des hélices biseautées formant des volutes un peu éclatées ; l'abaque en retrait a 2 registres aux angles non saillants et abaissés. Profil en tronc de pyramide.

Analogues : n°s 406 (IST X BEL 26), 410-412 (GRE F COR 60, 69, 70).

Couronne inférieure : 4 f. à 5 l. et $([2+3]2+5)$ p. (dont 2 demi-feuilles) formant des masques à œillets ovales. Lobe sommital en pan coupé en forme de trapèze avec pointe collée à la feuille. La partie composite porte 2 f. à 5 l. et $([4+4+4]2+5)$ p. et 2 demi-feuilles formant des masques doubles. Points de contact : 4/2 pour la partie corinthienne et 3/4/3/4/3 pour la partie composite. Lobes sommitaux : 2.1.

Couronne supérieure : 5 f. à 5 l. et $([1+3]2+5)$ p. (dont 2 demi-feuilles) identiques aux précédentes. Points de contact : 4/2 pour la partie corinthienne et 3/4/3/4/3 pour la partie composite. Lobes sommitaux : 2.1.

Hélices : tige en ruban mollement biseauté et terminé par une volute enroulée autour d'une bille centrale. Tranche de la volute informe. Entre les hélices : surface lissée et chanfreinée légèrement bombée sous le bouton d'abaque.

Abaque : 2 registres lisses séparés par un listel médian. Côtés peu creusés, angles abaissés et non saillants.

Références : inédit.



N° 406 (IST X BEL 26)

Istanbul (Turquie). Belediye. Bien conservé. Le lit de pose est scellé dans le trottoir.

Photo : I.80.V (JPS)

H. : 47 cm ? ; lit de pose : inconnu ; lit d'attente : 75 cm ?

2 couronnes d'acanthé épineuse formant des œillets ovales et dotées de lobes sommitaux à revers en trapèze. Les hélices au tracé biseauté forment des volutes à tranche épaisse et éclatée. Entre les tiges : surface lissée en pan coupé. Abaque à 2 registres, avec angles émoussés et abaissés et côtés normalement concaves. Profil en tronc de pyramide accentué.

Analogues : n°s 407 (IST X MUS 27), 411 (GRE F COR 60).

Comparable : n° 404 (IST X BEL 71).

Couronne inférieure : 7 f. à 5 l. et $([2+3]2+5)$ p. formant des œillets ovales. Côte centrale charnue et étroite, lobes latéraux courts et acérés. Lobe sommital, à attache rectiligne avec le calathos et revers légèrement godronné en forme de trapèze. Œillets entre lobes médians et latéraux sculptés au trépan. Points de contact : 2/4/2. Lobes sommitaux : 2.1.

Couronne supérieure : 8 f. à 5 l. et $([2+3]2+5)$ p. identiques aux précédentes avec cependant la feuille centrale aux digitations latérales retroussées « en ailes ». Points de contact : 3(dessiné)/4/2. Lobes sommitaux : 2.1.

Hélices : tige en ruban biseauté, et tracé arrondi prenant naissance de part et d'autre du lobe sommital et se terminant par un enroulement en spirale lâche avec bouton central. Volute d'angle avec une tranche épaisse marquée par un motif en stries. Entre les hélices : calathos rendu par une surface estompée s'inscrivant dans la légère concavité de toute cette zone.

Abaque : 2 registres lisses séparés par un large listel médian. Angles arrondis et abaissés, côtés peu échancrés et marqués par des boutons décorés de stries qui empiètent légèrement sur le calathos.

Références : inédit.



N° 407 (IST X MUS 27)

Istanbul (Turquie). Trouvé en 1912 à la Pointe du Sérail. Musée archéologique. Inventaire n° 2630. Très bien conservé.

Photo : 1987-8/8 et 9 (AP)

H. : 57 cm ; **lit de pose** : 49 cm ; **lit d'attente** : 74 cm.

2 couronnes d'acanthé épineuse formant des œillets ovales. Lobes sommitaux à revers charnus et en forme de trapèze. Hélices à tige biseautée avec renflement sur la partie supérieure. La surface qui les sépare de l'abaque est lissée et en pan coupé légèrement concave. Profil en tronc de pyramide.

Analogues : n°s 410 à 412 (GRE F COR 60, 69, 70).

Comparable : n° 406 (IST X BEL 26).

Couronne inférieure : 6 f. à 5 l. et ([?+3]2+5) p. à côte centrale étroite. Lobes latéraux aux digitations assez charnues.

Lobe sommital doté d'un revers très légèrement godronné qui esquisse la forme d'un trapèze. Attache horizontale avec le calathos. Points de contact : 4/2. Lobes sommitaux : 3.1.

Couronne supérieure : 8 f. à 5 l. et ([?+3]2+5) p. identiques aux précédentes et présentant un revers encore plus aplati et étalé. Points de contact : 4/2. Lobes sommitaux : 3.1.

Hélices : tige en ruban biseauté et tracé arrondi se terminant par un enroulement en volute. Volute d'angle discrète, avec une tranche informe (inachèvement). Entre les hélices et sous l'abaque : surface en pan coupé presque lisse où le souvenir du calathos bombé n'est conservé que par 2 sillons obliques à peine indiqués.

Abaque : 2 registres lisses séparés par un large listel médian. Angles non saillants abaissés. Boutons décorés de stries.

Datation : deuxième moitié du v^e siècle (RK) ; 450-500 (TZ).

Références : G. Mendel, n° 1222. H. Tezcan, 1989, n° 410, p. 306, qui le rapproche, indûment, du n° 418 (IST X TOP 5) ; C. Barsanti, 1989, n. 73, p. 116 ; T. Zollt, 1994, n° 456, p. 165 (description sans photo).



N° 408 (ITA X TRI 1)

Trieste (Italie). Lapidaire du musée archéologique. Sans n° d'inventaire. Très bien conservé. Quelques légers éclats sur les lobes sommitaux.

Photo : P. Pensabene

2 rangées d'acanthé épineuse formant des œillets ovales. Hélices biseautées et obliques. Volutes étroites et légèrement éclatées. La partie centrale est mal rendue, de même que les volutes dont les enroulements ne sont pas symétriques. L'ensemble est surmonté par un abaque à 2 registres aux côtés échancrés et angles émoussés. Profil en tronc de pyramide.

Analogues : n°s 406 (IST X BEL 26), 407 (IST X MUS 27), 409 (TUR F ANT 3).

Couronne inférieure : 6 f. à 5 l. et ([2+3]2+5) p. formant des œillets ovales. Côte centrale étroite mais épaisse et lobes latéraux aux digitations courtes. Lobe sommital à attache rectiligne avec le calathos. Revers légèrement godronné en forme de trapèze avec une pointe centrale en goutte collée à la corbeille. Points de contact : 2/4/2. Lobes sommitaux : 2.1.

Couronne supérieure : 8 f. à 5 l. et ([1+3]2+5) p. identiques aux précédentes. Digitations latérales de la feuille centrale retroussées en forme d'ailes. Points de contact : 4/2. Lobes sommitaux : 2.1.

Hélices : tige en ruban biseauté prenant naissance de part et d'autre du lobe sommital de la feuille médiane. Tracé irrégulier (rectiligne et légèrement arrondi sur une même face) à l'enroulement en spirale plus ou moins serrée suivant les angles. Volutes à tranche étroite occupée avec motif en boudin entre l'angle de l'abaque à la feuille d'angle. Entre les tiges : surface lissée délimitée par deux sillons obliques semblant prolonger l'abaque d'une manière inhabituelle.

Abaque : 2 registres lisses séparés par un listel médian. Angles très arrondis et abaissés. Boutons médians avec stries empiétant légèrement sur la corbeille.

Datation : 450-520 (PP).

Références : P. Pensabene, 1986, fig. 20d, et p. 352, range ce chapiteau dans son groupe 3 caractérisé par « l'absence de caulicole, calice et hélice et la présence de volutes non distinctes qui constituent les bords de la *Lederblatt* et soutiennent les angles de l'abaque » ; cité par C. Barsanti, 1989, p. 121 et n. 99.



Commentaire : ce chapiteau est intéressant par les anomalies de la zone des hélices constatées sur une même face : en particulier le tracé des hélices, la fusion du calathos non plus seulement avec le bouton médian mais avec la base de l'abaque.

N° 409 (TUR F ANT 3)

Antakya (Turquie). Fouilles de Daphné. Dépôt de fouilles. Inventaire n° 1696x - A5bis. Bien conservé.

Photo : V/7-34 (JPS)

H. : 63 cm ; **lit de pose** : 45 cm ; **lit d'attente** : 85 cm.

2 couronnes d'acanthé épineuse de même hauteur formant des œillets ovales. Hélices à tige biseautée et tracé arrondi, terminée par un enroulement en spirale avec bille centrale. Volute à tranche peu épaisse. Entre les hélices : calathos formant un pan coupé. Abaque à 2 registres aux angles émoussés et abaissés. Côtés peu concaves avec boutons médians décorés de stries. Profil en tronc de pyramide.

Analogues : n°s 406 (IST X BEL 26), 407 (IST X MUS 27).

Comparables : n°s 408 (ITA X TRI 1), 410 (GRE F COR 69).

Couronne inférieure : 7 f. à 5 l. et ([2+3]2+5) p. formant des œillets ovales. Côte centrale régulière et épaisse. Lobes latéraux courts et étalés. Lobes sommitaux, à attache horizontale avec le calathos et revers en trapèze légèrement godronné et terminé par une pointe collée à la corbeille. Points de contact : 4/2. Lobes sommitaux : 2.1.

Couronne supérieure : 8 f. à 5 l. et ([2+3]2+5) p. absolument identiques aux précédentes. Points de contact : 4/2. Lobes sommitaux : 2.1. et 3.3.

Hélices : tige en ruban biseauté au tracé arrondi rendu visible par le fort creusement de la partie inférieure. Volutes à tranche étroite avec un enroulement en spirale autour d'un bouton central. Entre les tiges, calathos lissé couvrant tout l'espace sous l'abaque.

Abaque : 2 registres lisses séparés par un large listel médian. Côtés peu concaves et terminés par des angles émoussés et abaissés. Au milieu des côtés : boutons médians décorés de stries.

Datation : début du VI^e siècle (RS).

Références : R. Stilwell, 1941, n° 65, p. 156-157 et fig. 65, pl. 32, le rapproche, de façon pas toujours juste, de chapiteaux d'Istanbul : un spécimen provenant du palais (Mamboury-Wiegand, *Kaiserpaläste*, pl. 99), un autre remployé dans la citerne n° 10, n° 383 (IST R CIT 10-5), et un chapiteau mixte du musée archéologique, n° 433 (IST X MUS 24), qui porte des masques doubles ; W. Betsch, 1989, catalogue n° 196 ; C. Barsanti, 1989, p. 121 et n. 97.

Commentaire : très bon travail ferme et régulier.



N° 410 (GRE F COR 69)

Corinthe (Grèce). Basilique de Codratos. Dépôt de fouilles ? Bien conservé. Éclats sur au moins un angle de l'abaque.

Photo : III.78.VI (JPS)

2 rangées de feuilles d'acanthé épineuse formant des œillets ovales, surmontées par des hélices à tige biseautée se terminant par un enroulement en spirale. La partie supérieure est boursouflée. Abaque à 2 registres aux angles légèrement abaissés et aux angles dans le prolongement des volutes d'angle. Profil en tronc de pyramide.

Identiques : n°s 411, 412, 413 (GRE F COR 60, 70, 71). **Analogue** : n° 409 (TUR F ANT 3). **Comparable** : n° 406 (IST X BEL 26).

Couronne inférieure : 6 f. à 5 l. et ([2+3]2+5) p. formant des masques à œillets ovales. Côte centrale large, lobes latéraux trapus. Lobe sommital en pan coupé lié au calathos par une attache horizontale. Revers en forme de trapèze. Points de contact : 4/2. Lobes sommitaux : 2.1.

Couronne supérieure : 8 f. à 5 l. et ([2+3]2+5) p. identiques aux précédentes. Points de contact : ?/?. Lobes sommitaux : 2.1.

Hélices : tige en ruban biseauté au tracé arrondi dont l'enroulement se termine en spirale autour d'une bille centrale. Volute étroite avec une tranche décorée d'un cordon tressé. Entre les hélices et sous le bouton d'abaque : surface lissée en pan coupé.

Abaque : 2 registres lisses séparés par un listel médian. Côtés peu échancrés et terminés par des angles abaissés et non saillants. Boutons médians décorés de stries.

Datation : début du VI^e siècle (ES).



Références : E. Stikas, 1962, pl. 55 a, p. 55, précise que 4 autres chapiteaux ont été trouvés en même temps.
Commentaire : chapiteau daté par ressemblance avec le n° 411 (GRE F COR 60) que Pallas attribue au début du VI^e siècle.

N° 411 (GRE F COR 60)

Corinthe (Grèce). Basilique de Codratos. Dépôt de fouilles ? Sans n° d'inventaire. Assez bien conservé malgré quelques éclats sur la couronne inférieure et l'abaque.

Photo : III.38.VI (JPS)

2 couronnes d'acanthé épineuse à larges œillets plutôt ovales surmontées d'hélices à tige biseautée, terminée par une volute à tranche inachevée. L'abaque a 2 registres, des angles peu saillants et abaissés. Profil cintré.

Identiques : n°s 410, 412 (GRE F COR 69, 70). **Analogue** : n° 409 (TUR F ANT 3). **Comparable** : n° 406 (IST X BEL 26).

Couronne inférieure : 6 f. à 5 l. et ([2+3]2+5) p. à large côte centrale. Digitations acérées en particulier les digitations supérieures des lobes latéraux. Lobe sommital doté d'un revers en trapèze, légèrement godronné terminé par une pointe en goutte collée à la corbeille. Digitations latérales retroussées « en ailes ».

Attache rectiligne avec le calathos. Points de contact : 4/2. Lobes sommitaux : 2.1.

Couronne supérieure : 8 f. à 5 l. et ([2+3]2+5) p. identiques aux précédentes. Points de contact : 4/2. Lobes sommitaux : 2.1.

Hélices : tige en ruban biseauté au tracé plutôt mou. Enroulement terminé par une spirale. Volute éclatée à tranche étroite inachevée. Entre les hélices : surface lissée gardant, au milieu, le souvenir du calathos sous la forme d'une légère convexité.

Abaque : 2 registres lisses séparés par un listel médian. Côtés marqués par une bonne concavité et interrompus par un bouton médian décoré de stries. Angles légèrement saillants.

Datation : début du VI^e siècle (DP).

Références : D. Pallas, 1977, p. 161, et fig. 111, date la basilique par le mobilier trouvé: chapiteaux, plaques de chancel...



N° 412 (GRE F COR 70)

Corinthe (Grèce). Basilique de Codratos. Dépôt de la fouille ? Sans n° d'inventaire. Très bien conservé.

Photo : III.79.III (JPS)

2 rangées de feuilles d'acanthé épineuse à œillets ovales surmontées d'hélices à tige biseautée formant des volutes en spirale reliées par une surface lissée en pan coupé. L'abaque a 2 registres aux angles peu saillants. Profil cintré.

Identiques : n°s 410, 411, 413 (GRE F COR 60, 69, 71). **Analogue** : n° 409 (TUR F ANT 3). **Comparable** : n° 406 (TUR X BEL 26).

Couronne inférieure : 6 f. à 5 l. et ([2+3]2+5) p. à côte centrale large et plate. Lobes latéraux aux digitations acérées et retroussées en forme de virgule pour les digitations supérieures. Lobes sommitaux en forme de trapèze au revers légèrement godronné. Digitations latérales retroussées. Points de contact : 4/2. Lobes sommitaux : 2.1.

Couronne supérieure : 8 f. à 5 l. et ([2+3]2+5) p. identiques aux précédentes. Points de contact : 4/2. Lobes sommitaux : 2.1.

Hélices : tige en ruban biseauté au tracé tendant à se raidir et terminé par un enroulement en spirale autour d'une bille centrale. Volute à tranche étroite avec cordon en boudin. Entre les hélices : surface lissée en pan coupé gardant, par la légère convexité de la partie centrale, le souvenir du calathos.

Abaque : 2 registres lisses séparés par un listel médian. Côtés peu concaves et marqués par un bouton médian décoré de stries. Angles peu saillants.

Datation : début du VI^e siècle (DP).

Références : E. Stikas, *PAE*, 1962, pl. 54.



N° 413 (GRE F COR 71)

Corinthe (Grèce). Basilique de Codratos. Dépôt de fouilles. Sans n° d'inventaire. Partie supérieure de chapiteau comprise entre l'amorce des lobes sommitaux de la première couronne et l'abaque, c'est-à-dire la deuxième couronne et la zone des hélices sous le bouton médian.

Photo : III.78.VI (JPS)

2 couronnes d'acanthé épineuse à œillets étirés et large côte centrale surmontées d'hélices à tige biseautée au-dessous d'une surface boursouflée qui a fusionné avec le bouton d'abaque. Abaque à 2 registres. Profil non restituable.

Identiques : n°s 410, 411, 412, (GRE F COR 60, 69, 70), 414 (IST X SOPH 79).

Couronne inférieure : 7 f. à 5 l. et ([?+?]2+5) p. à œillets ovales et étirés.

Ne subsiste qu'une partie du lobe sommital fixé à la corbeille par une attache horizontale. Revers, en forme de trapèze en pan coupé nettement godronné avec des digitations latérales « en ailes ». Lobes sommitaux : ?.

Couronne supérieure : 8 f. à 5 l. et ([2+3]2+5) p. portant une très large côte centrale encadrée par des lobes peu développés et aux nervures presque verticales. Lobes sommitaux identiques à ceux de la couronne inférieure, avec une pointe en fleuron collé à la corbeille. Points de contact : 2(dessiné)/4/2. Lobes sommitaux : 3.1.

Hélices : tige en ruban biseauté semblant prolonger les digitations du lobe sommital. Zone inférieure fortement surcreusée. Entre les hélices : surface bombée qui prolonge le bouton d'abaque et donne à cette zone un aspect lissé.

Abaque : 2 registres lisses séparés par un listel médian. Bouton intégré dans la zone des hélices.

Datation : début du VI^e siècle (DP).

Références : E. Stikas, *PAE*, 1962, pl. 55 b et p. 55.



N° 414 (IST X SOPH 79)

Istanbul (Turquie). Manganes. Jardins du musée de Sainte-Sophie. Inventaire n° 298. Très bien conservé à l'exception d'un angle qui est érodé.

Photo : I.87.II (JPS)

H. : 64 cm ; **lit de pose** : 62 cm ; **lit d'attente** : 75 cm.

2 couronnes d'acanthé épineuse formant des masques à œillets arrondis. Hélices à tiges biseautées et volutes épaisses. Abaque à 2 registres en retrait. Base très légèrement bulbeuse. Profil en tronc de pyramide.

Identique : n° 413 (GRE F COR 71). **Analogue** : n° 428 (ROU X CAL 10). **Comparables** : n° 377 (IST X SOPH 102), 437 (ITA F MARZ 87).

Couronne inférieure : 7 f. à 5 l. et ([2+3]2+5) p. Large côte centrale encadrée par des lobes courts et raides. Lobe sommital très développé au revers en trapèze légèrement godronné avec digitations latérales « en ailes ». Attache horizontale avec le calathos. Points de contact : 4/2. Lobes sommitaux : 2.1.

Couronne supérieure : 8 f. à 5 l. et ([1+3]2+5) p., identiques à celles de la couronne inférieure. Lobe sommital très aplati et écrasé sur le calathos. Points de contact : 4/2. Lobes sommitaux : 3.1.

Hélices : tige en ruban biseauté au tracé oblique s'enroulant en une spirale assez volumineuse terminée par un bouton. Volute éclatée présentant une zone compacte entre feuille d'angle et abaque où la tranche n'a plus sa place. Entre les tiges : surface légèrement bombée et lissée.

Abaque : 2 registres lisses séparés par un listel médian marqué de la même manière que la base de l'abaque. Côtés peu creusés ; angles dans l'exact prolongement des volutes. Boutons d'abaque presque cylindriques et très saillants avec décor en accolade.

Références : C. Barsanti, 1989, fig. 22, p. 117.



N° 415 (CRO R DUB 1)

Dubrovnik (Croatie). Remanié en console pour le cadre du triptyque du Titien de l'autel de la cathédrale de Dubrovnik (avec le chapiteau suivant). Bien conservé.

H. : 58 cm ; lit de pose : non connu ; lit d'attente : 62 cm.

Petit chapiteau de pilastre (dont une seule face est visible) à 2 couronnes d'acanthé épineuse aux œillets ovales surmontées par des hélices en biseau formant des volutes en spirale qui sont séparées par une surface lissée. Profil en tronc de pyramide.

Identique : n° 416 (CRO R DUB 2).

Couronne inférieure : 2 f. à 5 l. et $([2+3]2+5)$ p. à côte centrale plutôt étroite. Lobes médians aux nervures parallèles à la côte centrale qui isolent les lobes inférieurs de la feuille. Lobe sommital à attache ondulée avec le calathos. Revers godronné et arrondi. Points de contact : $3/4/2$. Lobes sommitaux : 2.1.

Couronne supérieure : 3 f. à 5 l. et $([1+3]2+5)$ p. identiques aux précédentes avec cependant des lobes médians plus étalés. Points de contact : $4/2$.

Lobes sommitaux : 3.1.

Hélices : tige en ruban biseauté au tracé arrondi se terminant par une volute quasiment inexistante (ou retaillée lors du emploi ?). Au-dessus des hélices : surface bombée bien lissée.

Abaque : 2 registres lisses séparés par un listel médian interrompu par un bouton médian fortement saillant et décoré de stries qui se prolonge vers la zone des hélices.

Datation : v^e - vi^e siècles (CF).

Références : C. Fiskovic, 1958-59, p. 53, fig. 1.

Commentaire : ce chapiteau proviendrait de l'ancienne Épidaure, évêché du v^e siècle, ou de Dubrovnik même.



N° 416 (CRO R DUB 2)

Dubrovnik (Croatie). Retaillé en console pour le triptyque du Titien de l'autel de la cathédrale de Dubrovnik (avec le chapiteau précédent). Bien conservé.

H. : 58 cm ; lit de pose : non connu ; lit d'attente : 62 cm.

Petit chapiteau de pilastre (dont une seule face est maintenant visible) à 2 couronnes d'acanthé épineuse formant des œillets ovales. Les hélices sont biseautées, avec une zone supérieure lissée qui porte une marque de tâcheron « ΘE ». L'abaque porte 2 registres ; ses angles sont épaissis. Profil en tronc de pyramide.

Identique : n° 415 (CRO R DUB 1).

Couronne inférieure : 2 f. à 5 l. et $([1+3]2+5)$ p. aux lobes médians en éventail de part et d'autre d'une côte centrale large et régulière. Lobe sommital à attache presque horizontale avec le calathos. Revers godronné. Digitations légèrement retroussées. Points de contact : $2/4$ informe/2. Lobes sommitaux : 2.1.

Couronne supérieure : 3 f. à 5 l. et $([2+3]2+5)$ p. semblables aux précédentes, avec un lobe sommital aplati et étalé. Points de contact : $4/2$. Lobes sommitaux : 3.1.

Hélices : tige en ruban biseauté au tracé souple se terminant par des volutes très discrètes (retaillées ?) et surmontées par une surface lissée où prend place la marque de tâcheron « ΘE ».

Abaque : 2 registres lisses séparés par un listel médian. Côtés échancrés, avec des angles épaissis et un bouton médian décoré de stries.

Datation : v^e - vi^e siècles (CF).

Références : C. Fiskovic, 1958-59, p. 53, fig. 2.



N° 417 (IST R MMAR 1)

Istanbul (Turquie). Remployé dans le blocage des fondations du palais dit « de Justinien », au bord de la mer de Marmara. Jardins du musée de Sainte-Sophie. Inventaire n° R 42. Très mutilé : la moitié inférieure du chapiteau a disparu et de nombreux lobes sommitaux sont cassés.

Photo : 1987-5/10, 36, 37 (AP)

H. : 54 cm ; **lit de pose** : 44 cm (restit.) ; **lit d'attente** : 68 cm.

2 couronnes d'acanthé épineuse avec masques à œillets ovales et lobe sommital fortement détaché de la corbeille. Hélices aux tiges remplacées par l'arête formée par deux plans obliques convergents. Enroulement terminé en bille formant une volute étroite avec tranche dotée d'un motif en boudin. Abaque au tracé très échancré à 2 registres. Profil en tronc de pyramide. Marque de tâcheron « TP » sous l'une des hélices.

Identique : n° 420 (IST F MAG 120). **Analogues** : n°s 418 (IST X TOP 5), 421 (IST X TEK 108), 436 (IST F TOP 112), 437 (ITA F MARZ 87). **Comparable** : n° 448 (IST F POL 1).

Couronne inférieure : 6 f. à 5 l. et $([2+3]2+5)$ p. Digitations courtes et très pointues dessinant des masques aux œillets ovales. Côte centrale peu épaisse mais largement gravée. Lobe sommital à revers plat et étalé. Points de contact : 4/2. Lobes sommitaux : 2.1.

Couronne supérieure : 8 f. à 5 l. et $([1+3]2+5)$ p. Feuilles plus hautes que celles de la couronne inférieure, au lobe médian très développé. Masques à œillets ovales de grande taille. Noter un certain déséquilibre dans l'harmonisation des proportions à respecter d'une feuille à l'autre. Lobes sommitaux étalés, avec des revers aplatis et dotés de digitations latérales « en ailes ». Points de contact : 4/2. Lobes sommitaux : 2.1.

Hélices : tige remplacée par le biseau formé par les deux surfaces obliques qui séparent la deuxième couronne de l'abaque. Enroulement terminé en bille formant une volute étroite dont la tranche porte un renflement en boudin qui relie l'angle de l'abaque et le haut de la feuille d'angle. Marque de tâcheron « TP » sur la surface inférieure de l'une des hélices. Au-dessus des hélices : surface lissée conservant sous le bouton d'abaque, le vague souvenir du calathos.

Abaque : 2 registres égaux séparés par un listel profondément incisé. Bouton d'abaque saillant mais cassé. Côtés en retrait par rapport à la corbeille et nettement échancrés. Boutons médians détruits. Angles non saillants.

Datation : antérieur au VI^e siècle (DTR).

Références : D. Talbot Rice, 1958, p. 177 et pl. 39 a et 41 a. L'auteur l'apparente (à tort) aux chapiteaux théodosiens en renvoyant à R. Kautzsch, n° 375 ; C. Barsanti, 1989, n. 74, p. 116 et fig. 23, p. 118, compare (à tort) ce chapiteau à ceux de la basilique A d'El Atrun en Cyrénaïque.

N° 418 (IST X TOP 5)

Istanbul (Turquie). Trouvé dans la cour de l'hôpital militaire à Gülhane. Musée de Topkapı. Sans n° d'inventaire. Assez bien conservé, avec cependant quelques lobes sommitaux endommagés. Utilisé comme base de colonne.

H. : 64 cm ; **lit de pose** : 50 cm ; **lit d'attente** : non connu.

2 couronnes d'acanthé assez détachées de la corbeille, la couronne inférieure étant plus courte que l'autre. Les surmontent des hélices à tige biseautée et oblique formant une volute épaisse. L'abaque, en retrait, n'est pas visible. Profil légèrement cintré et base bulbeuse.

Analogues : n°s 417 (IST R MMAR 1), 420 (IST F MAG 120).

Couronne inférieure : 7 f. à 5 l. et $([2+3]2+5)$ p. assez élancées formant des masques à œillets ovales. Côte centrale étroite et régulière. Lobes médians peu étalés. Lobe sommital ramassé. Attache ondulée avec le calathos. Revers godronné avec une pointe détachée. Œillet sculpté « à jours » entre les lobes médian et sommital. Points de contact : 2(dessiné)/4/2. Lobes sommitaux : 2.3.

Couronne supérieure : 8 f. à 5 l. et $([2+3]2+5)$ p. identiques aux précédentes mais plus longues. Lobes médians peu étalés laissant voir l'envers creusé des hélices. Points de contact : 2(dessiné)/4/2. Lobes sommitaux : 2.1.

Hélices : tige en ruban biseauté au tracé oblique terminé par un enroulement en spirale autour d'une bille centrale. Tranche de la volute portant un fin cordon en forme de boudin. Entre les hélices : surface lissée en pan coupé.

Abaque : non visible sur la photographie car en retrait.

Références : H. Tezcan, 1989, n° 409, p. 306, rapproche ce chapiteau du n° 407 (IST X MUS 27).



N° 419 (IST X TOP 6)

Istanbul (Turquie). Trouvé dans le jardin des Éléphants, près du harem de Topkapi. Musée de Topkapi. Sans n° d'inventaire. Assez bien conservé. Quelques éclats sur les lobes sommitaux. Un large trou de mortaise sur le lit de pose.

Photo : 7744/36 (AP)

H. : 52 cm ; **lit de pose** : 44 cm ; **lit d'attente** : 68 cm.

2 couronnes d'acanthé assez élancées, avec large lobe sommital. Les hélices invisibles, ne dévoilent que leur revers, creusé en « Lederblatt » de part et d'autre d'une petite volute. L'abaque n'est pas visible. Base légèrement bulbueuse. Profil en tronc de pyramide.

Analogues : n°s 420 (IST F MAG 120), 421 (IST X TEK 108).

Couronne inférieure : 6 f. à 5 l. et $([2+3]2+5)$ p. formant des masques à œillets ovales. Côte étroite et régulière ; lobes médians courts et acérés. Lobe sommital aplati et ramassé, avec des digitations latérales « en ailes ». Œillet sculpté au trépan et détaché de la corbeille entre les lobes médian et sommital. Points de contact : 4/2. Lobes sommitaux : 3.1.

Couronne supérieure : 8 f. à 5 l. et $([2+3]2+5)$ p. identiques aux précédentes mais plus longues. Lobes sommitaux des angles portent des digitations latérales raccourcies qui laissent voir le revers des hélices. Points de contact : 4/2. Lobes sommitaux : 3.1.

Hélices : tige en ruban biseauté et tracé sans doute oblique qu'on devine mal. Volute d'angle réduite et dissimulée au-dessus de la feuille d'angle.

Abaque : invisible.

Datation : v^e - vi^e siècles (HT).

Références : H. Tezcan, 1989, n° 424, p. 312.

Commentaire : la partie essentielle du chapiteau - la zone des hélices - n'est pas visible. C'est ce que l'on en perçoit et la ressemblance avec le n° 417 (IST R MMAR 1) qui ont conduit à lui attribuer cette place dans le catalogue.



N° 420 (IST F MAG 120)

Istanbul (Turquie). Dans la citerne de la Magnaure. Non retrouvé. Assez bien conservé. Quelques éclats sur la couronne inférieure.

Photo : II.63.III (JPS)

2 couronnes d'acanthé épineuse formant des œillets ovales étirés et pourvues de larges lobes sommitaux. La couronne supérieure semble plus haute que la première. Hélices à tige biseauté, terminées par des volutes à tranche peu épaisse et enroulement en spirale. Abaque en retrait aux côtés peu échancrés. Profil en tronc de pyramide.

Analogues : n°s 417 (IST R MMAR 1), 436 (IST F TOP 112). **Comparable** : n° 421 (IST X TEK 108).

Couronne inférieure : 6 f. à 5 l. et $([2+3]2+5)$ p. dotées d'une côte centrale large et régulière. Les lobes latéraux sont plutôt courts. Lobe sommital largement étalé, avec un revers godronné et une attache ondulée avec le calathos. Points de contact : 4/2. Lobes sommitaux : 2.1.

Couronne supérieure : 8 f. à 5 l. et $([1+3]2+5)$ p. identiques aux précédentes, à l'exception des lobes inférieurs dont les digitations sont totalement verticales. Points de contact : 4/2. Lobes sommitaux : 2.1.

Hélices : tige en ruban biseauté au tracé oblique, terminée sur une bille centrale par un enroulement en spirale. La volute à tranche épaisse remplie par un cordon en boudin qui fait le lien entre l'abaque et la feuille d'angle. Entre les hélices : surface lissée.

Abaque : 2 registres lisses séparés par un profond listel médian. Côtés peu échancrés mais interrompus par un gros bouton médian. Angles dans le prolongement des volutes d'angle.

Datation : v^e siècle (EM-TW).

Références : E. Mamboury et Th. Wiegand, 1934, pl. 119.



N° 421 (IST X TEK 108)

Istanbul (Turquie). Dans les ruines du palais de Constantin Porphyrogénète. Bien conservé, à part quelques éclats sur le lit de pose et les lobes sommitaux de la couronne inférieure.

Photo : I.84.V (JPS)

2 couronnes d'acanthé épineuse formant des œillets ovales, terminées par des lobes sommitaux aux pointes collées à la corbeille et surmontées par des hélices aux tiges biseautées avec volutes réduites. L'abaque est en retrait et présente des côtés peu concaves. Profil en tronc de pyramide.

Identique : n° 420 (IST X MAG 120). **Analogues** : n°s 417 (IST R MMAR 1), 437 (ITA F MARZ 87). **Comparable** : n° 433 (IST X MUS 24) pour les feuilles.

Couronne inférieure : 6 f. à 5 l. et $([2+4]2+5)$ p. à large côte centrale encadrée de lobes aux digitations fortement acérées et profondément nervurées. Lobe sommital à attache ondulée avec le calathos. Revers légèrement godronné, à pointe en forme de goutte collée à la feuille et encadrée de digitations latérales « en ailes ». Points de contact : $4/2$. Lobes sommitaux : 2.1.

Couronne supérieure : 8 f. à 5 l. et $([1+3]2+5)$ p. au milieu des faces et $([1+4]2+5)$ p. aux angles. Lobes sommitaux usés étalés et aplatis. Points de contact : $4/2$. Lobes sommitaux : 2?1?

Hélices : tige en ruban biseauté au tracé arrondi terminé par un enroulement en spirale fermé par une bille centrale. Volute à tranche étroite avec boudin médian (aujourd'hui usé). Entre les hélices : surface lissée en pan coupé, qui a perdu le souvenir du calathos central.

Abaque : 2 registres lisses séparés par un listel médian. Angles non saillants et côtés peu échancrés. Boutons médians très protubérants décorés de stries tressées.

Références : inédit.

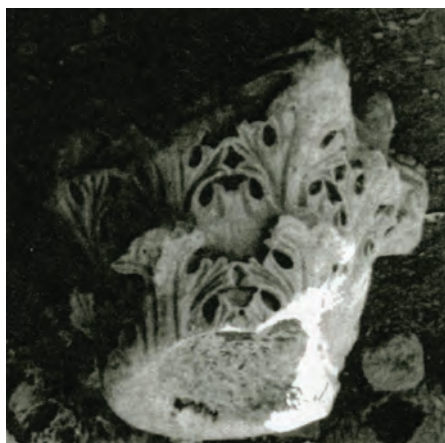

N° 422 (IST X IRE 1)

Istanbul (Turquie). Trouvé lors de fouilles effectuées dans le voisinage de Sainte-Irène. Bien conservé.

Photo : 1987-8/29, 30 (AP)

H. : 61 cm ; **lit de pose** : 52 cm ; **lit d'attente** : 75 cm.

2 couronnes d'acanthé épineuse travaillées au trépan formant des masques doubles à œillets ovales. Les feuilles de la première couronne sont plus courtes. Les hélices sont biseautées et au tracé oblique ; les volutes d'angle ont une spirale bien marquée et une tranche fine ; elles sont séparées par une surface chanfreinée parfaitement lissée. L'abaque à 2 registres est en retrait, avec des côtés peu concaves et des angles à l'aplomb des volutes. Profil en tronc de pyramide.

Analogues : n°s 424 (ROU X TOM 2), 434 (TUR X ADA 1).

Comparable : n° 417 (IST R MMAR 1) pour le volume de la zone des hélices.

Couronne inférieure : 7 f. à 5 l. et $([2+4]2+5)$ p. aux pointes acérées grâce à un important travail au trépan. Masques doubles à œillets ovales. Côte centrale étroite. Lobe sommital très ramassé à attache ondulée avec le calathos. Revers arrondi et terminé en pointe ou en goutte détachée de la corbeille. Points de contact : $4/2$. Lobes sommitaux : 3?3.

Couronne supérieure : 8 f. à 5 l. et $([3+4]2+5)$ p. plus longues que les précédentes. Elles sont profondément imbriquées dans la couronne inférieure. Lobe sommital de la feuille centrale estompé car très lié à la zone des hélices. Œillet sculpté « à jours » avec les lobes médians. Points de contact : 3 (dessiné) $4/2$. Lobes sommitaux : 3.1.

Hélices : tige biseauté au tracé oblique se terminant par un enroulement très épais en spirale autour d'une bille centrale qui fait penser aux volutes des chapiteaux composites. Tranche mince et marquée par un fin cordon médian en forme de boudin. Entre les hélices : surface bien lissée et en pan coupé.

Abaque : 2 registres lisses séparés par un listel médian. Côtés peu creusés et en retrait. Angles dans le prolongement des volutes d'angle.

Références : inédit.



N° 423 (ROU X TOM 1)

Tomis/Constanța (Roumanie). Musée archéologique de Bucarest. Inventaire n° L 126. Très endommagé. La couronne inférieure est totalement tronquée, les lobes sommitaux et l'extrémité de toutes les digitations sont cassés. Un angle de l'abaque, avec la volute, ont disparu.

H. : 58 cm ; lits de pose et d'attente : non connus.

2 couronnes d'acanthé épineuse à œillets ovales et masques doubles. Elles sont surmontées par des hélices en biseau terminées par des volutes discrètes. L'abaque à 2 registres dont l'un est décoré d'écailles imbriquées est en retrait. Profil en tronc de pyramide.

Identique : n° 424 (ROU X TOM 2).

Couronne inférieure : 7 f. à 5 l. et ([?+4]2+?) p. dont n'est visible que l'attache ondulée du lobe sommital avec le calathos. Points de contact : ?/2. Lobes sommitaux : ?3.

Couronne supérieure : 8 f. à 5 l. et ([3+4]2+5) p. à côte centrale étroite, de part et d'autre de laquelle prennent place des lobes latéraux très étalés et surnervurés formant des masques doubles. Digitations aux pointes très fines et fragiles (ce qui explique leur destruction). Lobe sommital à revers aplati s'inscrivant dans le prolongement de la zone lissée des hélices, avec certainement une pointe collée à la feuille. Points de contact : 2(dessiné)/4/2. Lobes sommitaux : ?1.

Hélices : tige en ruban biseauté et tracé oblique se rapprochant de l'abaque, à cause de la faible hauteur de la partie supérieure du chapiteau. Enroulement en spirale autour d'une bille centrale. Volute à tranche réduite remplie par un cordon en boudin. Au-dessus des hélices : surface lissée.

Abaque : 2 registres séparés, au tiers inférieur, par un listel gravé. Registre supérieur décoré d'une rangée d'écailles imbriquées qui convergent vers les boutons médians, eux-mêmes décorés d'un bouquet de stries. Côtés en retrait peu creusés et terminés par des angles effilés qui dominent les volutes d'angle.

Datation : fin du v^e - début du vi^e siècle (IB).

Références : I. Barnéa, 1977, p. 192, fig. 67, 5 ; repris par C. Barsanti, 1989, p. 111, et fig. 12, 5 qui signale dans sa note 64 les 4 basiliques découvertes dans la ville, dont une avec une grande mosaïque de pavement datée du vi^e siècle par N. Duval (voir N. Duval, « L'archéologie chrétienne en Roumanie. À propos de deux livres récents de I. Barnéa », *Revue archéologique*, 1980, p. 338). Aucune précision sur le lieu de provenance de ce chapiteau n'est fournie.



N° 424 (ROU X TOM 2)

Tomis/Constanța (Roumanie). Musée archéologique de Bucarest. Inventaire n° L 122. Très endommagé. Le chapiteau a perdu la moitié de sa couronne inférieure ainsi que les lobes sommitaux de ses deux couronnes. Le registre supérieur de l'abaque est raboté.

H. : 55 cm ; lits de pose et d'attente : non connus.

2 couronnes d'acanthé épineuse formant des masques doubles mal formés, surmontées par des hélices en biseau au tracé très oblique qui se terminent en volutes à enroulement discret. L'abaque en retrait a 2 registres lisses dont le supérieur est décoré. Profil en tronc de pyramide.

Identique : n° 423 (ROU X TOM 1).

Couronne inférieure : 7 f. à 5 l. et ([?+4]2+5) p. formant des masques doubles. Côte centrale étroite mais régulière. Lobes latéraux très étalés, avec des digitations aux extrémités fines et fragiles en partie détruites. Lobe sommital ramassé, avec un revers godronné et une attache avec le calathos ondulée. Points de contact : ?/4/2. Lobes sommitaux : 3.?

Couronne supérieure : 8 f. à 5 l. et ([4+4]2+?) p. identiques aux précédentes, avec une côte centrale s'évasant vers la base de la feuille. Points de contact : 2/4/2. Lobes sommitaux : 3.?

Hélices : tige en ruban biseauté au tracé presque horizontal terminé par une volute dont l'enroulement en spirale se forme autour d'une bille centrale. Tranche de la volute épaisse, avec un gros cordon en forme de boudin qui relie l'extrémité de la feuille à l'angle de l'abaque. Au-dessus des hélices : surface lissée de hauteur très réduite fortement chanfreinée.

Abaque : 2 registres séparés par un listel médian. Registre supérieur avec une rangée d'écailles imbriquées convergeant vers les boutons médians. Côtés peu échancrés et en retrait. Angles non saillants. Boutons cassés.

Datation : fin du v^e - début du vi^e siècle (IB).

Références : I. Barnéa, 1977, p. 192, fig. 67, 4. Repris par C. Barsanti, 1989, fig. 12, 4, p. 112.



N° 425 (IST X RUM 2)

Istanbul (Turquie). Dans la cour de Rumeli Hisar. Endommagé dans sa partie supérieure.

2 couronnes d'acanthé épineuse formant des œillets ovales de taille irrégulière et terminées par des lobes sommitaux très étalés. Elles sont surmontées par des hélices en biseau au tracé oblique s'enroulant en spirales discrètes. L'abaque à 2 registres présente des côtés peu creusés terminés par des angles aujourd'hui tronqués. Profil en tronc de pyramide.

Comparables : n°s 423, 424 (ROU X TOM 1, 2) : proportions du chapiteau, étroitesse de la zone des hélices.

Couronne inférieure : 7 f. à 5 l. et $([2+3]2+5)$ p. formant des œillets ovales irréguliers. Côte centrale étroite, lobes latéraux très étalés. Lobe sommital en pan coupé en forme d'un trapèze, avec un revers aplati et légèrement godronné encadré par des digitations latérales retroussées « en ailes ». Points de contact : 4/2. Lobes sommitaux : 3.1.

Couronne supérieure : 8 f. à 5 l. et $([2+3]2+5)$ p. identiques aux précédentes et légèrement plus hautes, avec des lobes latéraux très étalés. Points de contact : 3(inversé)/4. Lobes sommitaux : 3.1.

Hélices : tige en ruban biseauté au tracé arrondi, terminée par une volute très discrète (son mauvais état ne permet pas sa description). Entre les hélices : surface lissée en pan coupé de hauteur très réduite.

Abaque : 2 registres lisses séparés par un listel médian. Côtés peu échancrés, avec des boutons médians décorés et des angles non restituables.

Références : S. Eyice, 1976, fig. 34, p. 131, cité par C. Barsanti, 1989, note 77, p. 117.

Commentaire : chapiteau aux feuilles asymétriques (longueur des digitations des lobes latéraux, emplacement des masques).



N° 426 (GRE F PHI 16)

Philippes (Grèce). À l'est de l'agora romaine. Dépôt de fouilles ? Très endommagé : le lit de pose n'est pas conservé, ainsi que les lobes sommitaux.

Chapiteau mixte de meneau avec une face corinthienne à 2 rangées d'acanthé épineuse formant des œillets ronds, surmontées d'hélices à tige biseauté terminées par des volutes épaisses. L'abaque en retrait porte 2 registres. Profil en tronc de pyramide.

Couronne inférieure : 4 f. à 5 l. et $([2+3]2+5)$ p. (dont 2 demi-feuilles sur les faces à bandeaux) formant des œillets ronds. Côte étroite et régulière, lobes latéraux étalés. Lobes sommitaux en forme de trapèze, au revers légèrement godronné en pan coupé. Attache horizontale avec le calathos. Points de contact : 4/2. Lobes sommitaux : 3.1.

Couronne supérieure : 5 f. à 5 l. et $([2+3]2+7)$ p. (dont 2 demi-feuilles) identiques aux précédentes. Lobes sommitaux des feuilles d'angle formant des fleurons très étalés. Points de contact : 4/2. Lobes sommitaux : 3.1.

Hélices : tige en ruban biseauté au tracé oblique terminée par une volute s'enroulant autour d'une bille centrale. Tranche très épaisse et marquée par un décor central. Entre les hélices, surface lissée en pan coupé.

Abaque : 2 fins registres lisses séparés par un listel médian ? Face principale au côté peu échancré avec un bouton d'abaque protubérant décoré de stries. Angles arrondis et ne débordant pas au-dessus des volutes d'angle.

Références : S. Pelekanides, *PAE*, 1958, pl. 64 b et p. 87.

Commentaire : l'autre face du chapiteau n'est pas décrite. On constate le fort écart entre le diamètre du lit de pose et la largeur de l'abaque qui entraîne un très fort évaselement de la deuxième couronne de feuilles.



N° 427 (BUL X SUM 1)

Šumen (Bulgarie). Dans les construction du x^e siècle de Preslav et provenant certainement de la basilique voisine de Deliduska. Musée de Šumen. Sans n° d'inventaire. Incomplet (manque la couronne inférieure) et cassé à la base de la deuxième couronne.

2(?) couronnes d'acanthé épineuse formant de gros œillets ronds. Les hélices sont en biseau avec un tracé arrondi se terminant par une volute en spirale enroulée autour d'une bille centrale. L'abaque a 2 registres lisses, des côtés peu échancrés et des angles non saillants.

Analogue : n° 429 (ROU X CAL 22).

Couronne supérieure : 8 f. à 5 l. et ([1+3]2+5) p. formant des œillets ronds et gros. Côte centrale étroite et encadrée par des lobes aux digitations étalées et courtes. Lobe sommital de la feuille centrale complètement détruit. Points de contact : 4/2. Lobes sommitaux : 3.1.

Hélices : tige en ruban biseauté au tracé arrondi se terminant par une volute en spirale enroulée autour d'une bille centrale. Volute éclatée, avec une tranche pincée, partiellement remplie par un cordon en boudin. Entre les hélices : surface lissée gardant le souvenir du calathos par un très discret renflement sous le bouton d'abaque.

Abaque : 2 registres lisses séparés par un listel médian. Côtés peu échancrés et terminés par des angles plutôt arrondis ne dépassant pas les volutes.

Références : C. Barsanti, 1989, fig. 15, p. 113. À propos de la basilique de Deliduska, lieu de provenance présumé de ce chapiteau, voir p. 112, n. 65, où l'auteur renvoie à T. Smjadovski, « Essai d'analyse sémantico-liturgique de la basilique de Deliduska à Preslav », *Archeologija*, 23, 1981, p. 22-29 (non vu).



N° 428 (ROU X CAL 10)

Callatis (Roumanie). Fouilles du quartier nord-est de la ville de Callatis effectuées entre 1915 et 1919 et reprises en 1959. Musée archéologique de Constanța. Sans n° d'inventaire. Assez bien conservé, malgré un gros éclat sur la couronne inférieure.

Photo : I.5.III (JPS)

2 rangées d'acanthé épineuse formant des œillets plutôt arrondis, surmontées par des hélices à tige finement biseauté terminées par d'épaisses volutes éclatées. L'abaque, en retrait porte 2 registres aux côtés assez fortement échancrés aux angles non saillants mais épaissis et aux boutons médians très protubérants. Profil cintré.

Identiques : n°s 429 (ROU X CAL 22), 432 (IST X BEL 42).

Analogues : n°s 414 (IST X SOPH 79), 439-441 (GRE X THES 116 à 118). **Comparable** : n° 437 (ITA F MARZ 87).

Couronne inférieure : 6 f. à 5 l. et ([2+3]2+5) p. à large côte centrale et œillets arrondis. Lobes latéraux épais et courts, lobes sommitaux à attache horizontale et rectiligne avec le calathos. Revers godronnés, en pan coupé et en forme de trapèze. Points de contact : 2/4/2. Lobes sommitaux : 2.1.

Couronne supérieure : 8 f. à 5 l. et ([3+3]2+5) p. identiques aux précédentes, avec cependant un lobe sommital de la feuille centrale prolongeant sans interruption la surface supérieure des hélices. Lobes sommitaux : 2.1.

Hélices : tige en ruban très finement biseauté au tracé souple se terminant par un enroulement en spirale autour d'une grosse bille centrale. La volute éclatée à tranche très étroite marquée par une ébauche de sillon médian. Au-dessus des hélices, surface lissée qui a perdu le souvenir du calathos bombé.

Abaque : 2 registres lisses séparés par un profond listel médian. Côtés fortement échancrés et marqués par des boutons médians décorés de stries convergentes et en accolade, suivant les faces. Angles arrondis et légèrement épaissis.

Datation : fin du v^e - début du vi^e siècle (IB) ; époque de Justinien (CB).

Références : I. Barnéa, 1969, p. 18, et fig. 3 ; I. Barnéa, 1977, p. 107 et fig. 73.4, compare (à tort) ce chapiteau au n° 309 (IST R CIT 12-2), K.176 du type 3 ; W. Betsch, 1980, catalogue n° 123 ; C. Barsanti, 1989, fig. 13, p. 112, dans sa note 63, signale que ce chapiteau, et d'autres fragments sculptés, doivent provenir de la basilique située dans le quartier nord-est de la ville et fouillée depuis 1918 ; elle reprend les propositions de Barnéa sur la reconstruction de la ville attribuée par Procope à Justinien à la suite du tremblement de terre de 543.



Commentaire : malgré une très grande similitude avec les spécimens constantinopolitains (en particulier le rendu des revers en forme de trapèze et en pan coupé à pointe collée à la feuille, le biseau des hélices), ce chapiteau porte un détail (3 digitations pour les lobes inférieurs de la deuxième couronne) qui trahit peut-être un achèvement sur place. Il appartiendrait, selon Barnéa, aux réfections (v^e - vi^e siècles) de la basilique construite sous Anastase I^{er} (début du v^e siècle).

N° 429 (ROU X CAL 22)

Callatis (Roumanie). Fouilles menées dans le quartier nord-est de la ville en 1915-1919 et reprises en 1959. Musée archéologique de Constanța. Inventaire n° 984. Bien conservé, à l'exception du lit d'attente qui a beaucoup souffert (abaque endommagé) et des lobes sommitaux qui sont détruits.

2 couronnes d'acanthé épineuse à œillets ovales et large côte centrale, la deuxième couronne étant plus haute que la première. Elles sont surmontées par des hélices à tige biseautée, terminées par des volutes en spirale séparées par une surface lissée. Abaque à 2 registres avec côtés échancrés marqués par un bouton d'abaque protubérant et des angles arrondis et épaissis. Profil en tronc de pyramide.

Identique : n° 406 (IST X BEL 26). **Analogues** : n°s 417 (IST R MMAR 1), 428 (ROU X CAL 10), 437 (A R MARZ 87).

Couronne inférieure : 7 f. à 5 l. et ([2+3]2+5?) p. dotées d'une côte centrale large et plate. Lobes latéraux trapus, avec une profonde nervure centrale. Lobe sommital (en partie détruit) à attache ondulée avec le calathos. Revers arrondi et godronné. Points de contact : 4/2. Lobes sommitaux : ?3.

Couronne supérieure : 8 f. à 5 l. et ([2+3]2+5) p. identiques à celles de la couronne précédente mais plus hautes. Lobes sommitaux étalés et aplatis. Points de contact : 4/2. Lobes sommitaux : ?3.

Hélices : tige en ruban biseauté au tracé arrondi terminé par une spirale enroulée autour d'une bille centrale. Volute à tranche étroite portant un cordon médian entre l'angle de l'abaque et le sommet de la feuille d'angle. Entre les volutes : surface lissée rappelant le bombement médian du calathos.

Abaque : 2 registres lisses séparés par un profond listel médian. Côtés creusés assez fortement, boutons médians trapus et décorés de stries convergentes. Angles légèrement épaissis ne débordant pas au-delà de l'enroulement des volutes.

Datation : fin du v^e - début du vi^e siècle (IB).

Références : I. Barnéa, *DChAE*, 4, 1964-65, pl. 72, 1 ; *id.* 1977, fig. 73, 5 et p. 207 ; W. Betsch, 1980, catalogue n° 123.



N° 430 (IST X ARS 1)

Istanbul (Turquie). Sous les bâtiments de l'ancienne université (comme le suivant), probablement réemployé dans Arslanhane. Assez bien conservé. Endommagé aux angles de l'abaque. Lobes sommitaux en partie cassés. Couronne inférieure enterrée et donc invisible.

2 couronnes d'acanthé épineuse, formant des masques à œillets ovales surmontées par des hélices à tige biseautée, terminées par des spirales avec bouton central. Abaque en retrait à 1 registre réduit. Profil en tronc de pyramide.

Identique : n° 431 (IST X ARS 2). **Comparables** : n°s 425 (IST X RUM 2), 438 (IST R KURK 1) pour la partie supérieure, 452 (IST X MUS 30).

Couronne inférieure : 7 f. à 5 l. et ([?+?]2+5?) p. Seuls sont visibles les lobes sommitaux à attache ondulée avec le calathos et revers légèrement arrondi. Points de contact invisibles. Lobes sommitaux : ??.

Couronne supérieure : 8 f. à 5 l. et ([2+3]2+5) p. à large côte centrale et lobes médians étalés. Lobe sommital à revers aplati prolongeant la surface lissée de la zone des hélices. Points de contact : 4/2. Lobes sommitaux : 3?1?

Hélices : tige en ruban biseauté au tracé incurvé terminé par une spirale enroulée autour d'un bouton central. Volute à tranche épaisse et décor indistinct (sans doute inachevé). Entre les hélices : surface lissée en chanfrein à peine bombée sous le bouton d'abaque.

Abaque : 1 registre lisse dont les côtés sont presque rectilignes et terminés par des angles non saillants au-dessus des volutes. Boutons médians discrets.



Références : S. Eyice, 1964, pl. IX, fig. 10 a et p. 145-146. Selon l'auteur, ce chapiteau et le suivant auraient été employés dans une église construite au x^e siècle près de la porte de la Chalkè.

N° 431 (IST X ARS 2)

Istanbul (Turquie). Sous les bâtiments de l'ancienne université, probablement réemployé dans Arslanhane, comme le précédent. Partie supérieure marquée par des éclats. Les lobes sommitaux ont disparu.

2 rangées d'acanthé épineuse formant des masques à œillets ovales. Les hélices sont biseautées avec volutes massives et informes. L'abaque à 1 registre a presque disparu. Profil cintré.

Identique : n° 430 (IST X ARS 1). **Comparables** : n°s 409 (TUR FANT 3), 425 (IST X RUM 2), 434 (TUR X ADA 1) pour la zone supérieure.

Couronne inférieure : 6 f. à 5 l. et $([2?+3]2+5)$ p. formant des masques à œillets ovales. Lobes médians à nervures obliques fortement incisées. Lobe sommital ramassé, avec une attache ondulée avec le calathos et un revers légèrement arrondi mais en pan coupé. Points de contact : 4/2. Lobes sommitaux : 2.1.

Couronne supérieure : 8 f. à 5 l. et $([2+3]2+5)$ p. identiques aux précédentes, avec une feuille centrale dont le lobe sommital prolonge la surface lissée entre les hélices. Points de contact : 4/2. Lobes sommitaux : 3.1.

Hélices : tige en ruban biseauté, au tracé incurvé terminé par une spirale qui s'enroule autour d'un bouton central. Volute massive, avec une tranche bombée mais martelée. Entre les hélices : surface en chanfrein parfaitement lissée.

Abaque : 1 registre lisse assez endommagé, en retrait par rapport à la surface lissée des hélices. Côtés peu creusés et angles non saillants. Boutons médians rabotés.

Références : S. Eyice, 1964, p. 145-146 et pl. IX, fig. 10 b.



N° 432 (IST X BEL 42)

Istanbul (Turquie). Belediye. Bien conservé.

Photo : I.98.IV (JPS)

H. : 50 cm ; **lit de pose** : non connu ; **lit d'attente** : 75 cm.

2 rangées de feuilles d'acanthé épineuse, à œillets ovales assez étirés, avec lobes sommitaux en pan coupé. Les hélices en biseau ont un tracé arrondi terminé par un enroulement en spirale autour d'une bille centrale. Elles sont surmontées par une surface lissée qui porte le très léger souvenir du calathos. Marque de tâcheron « B » sous le bouton médian et sur le lit d'attente. Profil cintré.

Couronne inférieure : 7 f. à 5 l. et $([1+3]2+5)$ p. à large côte centrale. Lobes latéraux massifs et surmontés par un lobe sommital à attache horizontale avec le calathos. Revers en forme de trapèze et en pan coupé, très légèrement godronné, avec bord festonné. Points de contact : 4/2. Lobes sommitaux : 3.1.

Couronne supérieure : 8 f. à 5 l. et $([1+3]2+5)$ p. identiques aux précédentes, avec un lobe sommital encore plus étalé et aplati. Points de contact : 4/2. Lobes sommitaux : 3.1.

Hélices : tige en ruban biseauté au tracé arrondi terminé autour d'une bille centrale par une volute en spirale (noter l'asymétrie sur une même face dans le rendu de la volute). Tranche étroite et pincée au milieu au point de supprimer sur une faible hauteur le cordon en boudin qui relie l'angle de l'abaque à la feuille d'angle. Au-dessus des hélices : surface lissée légèrement bombée sous le bouton médian, qui porte la marque « B » sur l'une des faces.

Abaque : 2 registres lisses séparés par un listel médian. Côtés peu creusés et terminés par des angles légèrement épaissis et abaissés qui débordent légèrement au-dessus des volutes. Bouton d'abaque coupé en deux par un listel médian, chaque partie portant deux incisions obliques.

Références : inédit.



N° 433 (IST X MUS 24)

Istanbul (Turquie). Yalı Kiosk. Musée archéologique. Inventaire n° 2379. Bien conservé. Cependant les lobes sommitaux ont souffert.

Photo : 7/23 (AP)

H. : 59 cm ; lit de pose : 42 cm ; lit d'attente : 70 cm.

Chapiteau de meneau aux deux moitiés identiques : 2 couronnes d'acanthé épineuse formant des masques doubles sont pourvues de lobes sommitaux en pan coupé. Hélices en ruban biseauté, au tracé très arrondi terminé, autour d'un bouton central, par un enroulement en spirale. Les volutes ont une tranche étroite marquée par un cordon en boudin et sont reliées par une surface lissée en pan coupé. Abaque à 2 registres dont l'un est décoré. Profil en tronc de pyramide.

Analogue : n° 434 (TUR X ADA 1).

Couronne inférieure : 7 f. à 5 l. et ([3+4]2+5) p. (dont 2 feuilles coupées par les bandeaux verticaux) formant des masques doubles aux pointes très aigües. Côte centrale étroite et renforcée par les nervures très profondes des lobes latéraux. Lobe sommital à attache horizontale avec le calathos. Revers rendu par un quadrilatère en pan coupé massif et très ramassé dont la pointe centrale a disparu (sans doute détachée?). Points de contact : 2/4/2/4(ouvert). Lobes sommitaux : ?.

Couronne supérieure : 8 f. à 5 l. et ([3+4]2+5) p. identiques aux précédentes formant les mêmes masques doubles. Lobe sommital de la feuille centrale prolongeant la surface des hélices. Points de contact : 4/2/4(ouvert). Lobes sommitaux : ?.

Hélices : tige en ruban biseauté au tracé très arrondi. Enroulement autour d'un bouton central formant une large spirale. Volute à tranche légèrement éclatée occupée par un cordon qui relie l'angle de l'abaque au sommet de la feuille. Entre les hélices : surface lissée en pan coupé à peine ondulée.

Abaque : 2 registres lisses séparés au tiers inférieur par un listel fortement marqué. Registre supérieur décoré d'une rangée d'écailles imbriquées qui convergent vers les boutons médians. Ceux-ci sont décorés d'un faisceau de stries. Angles émoussés et dans le prolongement des volutes d'angle. Côtés peu creusés.

Datation : troisième quart du v^e siècle (RK) ; première moitié du vi^e siècle (TZ).

Références : G. Mendel, n° 1234 ; R. Kautzsch, n° 198, pl. 15 et p. 61 ; cité par C. Barsanti, 1989, p. 116, n.73. H. Tezcan, 1989, cat. n° 423, p. 311 ; T. Zollt, 1994, n° 485, p. 173-174 (description sans photo).



N° 434 (TUR X ADA 1)

Adana (Turquie). Musée archéologique. Inventaire n° 6271 ? Remployé comme vasque après creusement du lit d'attente. Les lobes sommitaux ont été arrachés.

2 couronnes d'acanthé épineuse charnue, formant des masques doubles, et surmontées par des hélices biseautées au tracé arrondi terminé par des volutes étroites. L'abaque a 2 registres dont un décoré. Les angles ne débordent pas au-dessus des volutes. Profil en tronc de pyramide.

Analogue : n° 433 (IST X MUS 24).

Couronne inférieure : 7 f. à 5 l. et ([3+4]2+5) p. marquées par une côte centrale faite de plusieurs nervures juxtaposées, avec des lobes latéraux très fournis. Masques doubles. Lobe sommital, arraché aujourd'hui, à attache ondulée avec le calathos. Revers totalement détruit. Points de contact : 4/2. Lobes sommitaux : ?.

Couronne supérieure : 8 f. à 5 l. et ([3+4]2+5) p. formant aussi des masques doubles. Lobes médians aux digitations dressées. Lobes sommitaux (arrachés) ramassés avec un revers aplati. Points de contact : 4/2. Lobes sommitaux : ?.

Hélices : tige en ruban biseauté, au tracé arrondi se terminant autour d'un bouton central, par un enroulement en spirale. Volute d'angle, peu épaisse, porte un sillon médian. Au-dessus des hélices : surface lissée en pan coupé très légèrement bombée sous le bouton d'abaque.

Abaque : 2 registres lisses séparés au tiers inférieur par un profond listel. Registre supérieur avec une rangée d'écailles imbriquées qui convergent vers le bouton médian. Ceux-ci portent un faisceau de stries, au milieu de côtés peu concaves qui se terminent par des angles émoussés ne faisant pas saillie au-dessus des volutes.

Références : C. Barsanti, 1989, p. 121 et fig. 30, p. 120, a dénombré 3 chapiteaux de ce type dans le musée.

Commentaire : ce chapiteau et le précédent présentent une totale identité de facture, mais ils se différencient par les contraintes imposées par leur fonction : le n° 433 est un chapiteau de meneau.



N° 435 (IST X MUS 12)

Istanbul (Turquie). Beylerbey (Burhaniye). Musée archéologique. Inventaire n° 4447. Bien conservé. Les lobes sommitaux sont cependant usés.

Photo : 050152/29 et 30 (AP)

H. : 67 cm ; lit de pose : 58 cm ; lit d'attente : 85 cm.

2 rangées d'acanthé épineuse formant des œillets étirés et terminés par des lobes sommitaux au revers arrondi. La couronne supérieure est plus haute que la première. Les hélices en biseau terminées par des volutes importantes sont reliées par une surface lissée en pan coupé qui porte la marque de tâcheron « ΛΕΥ » sur l'une des faces du chapiteau. L'abaque à 2 registres a des côtés peu concaves, des angles non saillants mais épaissis et légèrement abaissés. Profil en tronc de pyramide.



Couronne inférieure : 7 f. à 5 l. et ([2+3]2+5) p. formant des œillets étirés. Côte centrale large et encadrée par des lobes courts. Lobes sommitaux à attache très légèrement ondulée avec le calathos. Revers godronné et en corolle. Points de contact : 4/2. Lobes sommitaux : 2.1.

Couronne supérieure : 8 f. à 5 l. et ([2+3]2+5) p. identiques aux précédentes, à l'exception des lobes sommitaux des feuilles centrales qui sont aplatis et étalés. Points de contact : 4/2. Lobes sommitaux : 3.1.

Hélices : tige en ruban biseauté au tracé arrondi terminé par un enroulement en spirale autour d'un bouton central. Volute d'angle épaisse et portant un cordon en boudin sur sa tranche. Entre les hélices : surface lissée en pan coupé qui porte la marque « ΛΕΥ » sur deux faces opposées.

Abaque : 2 registres lisses séparés par un listel médian. Côtés peu creusés et marqués par un bouton médian très protubérant. Angles épaissis et abaissés ne débordant pas au-delà des volutes.

Datation : deuxième moitié des v^e - vi^e siècles (TZ).

Références : J.-P. Sodini, 1987, cat. n° 5, p. 504 et fig. 5, p. 514 ; repris par C. Barsanti, 1989, n. 73, p. 116 et p. 218 ; T. Zollt, 1994, n° 458, p. 165 (description sans photo).

Commentaire : la marque « ΛΕΥ » est inconnue par ailleurs.

N° 436 (IST F TOP 112)

Istanbul (Turquie). Trouvé lors des fouilles de la basilique située dans la 2^e cour du palais de Topkapi, près de la bibliothèque d'Ahmet. Dans les jardins de Topkapi. Sans n° d'inventaire. Bien conservé. Quelques lobes sommitaux sont cassés.

Photo : II.42.I (JPS)

H. : 60 cm ; lit de pose : non connu ; lit d'attente : 74 cm.

2 couronnes d'acanthé épineuse formant des œillets ovales avec lobes sommitaux plutôt arrondis surmontés par des hélices en biseau au tracé courbe terminé par des enroulements en spirale. Au-dessus, sur la surface lissée : marque de tâcheron « Ζω ». L'abaque a 2 registres lisses portés par des côtés peu creusés, avec des boutons médians saillants et des angles émoussés très légèrement épaissis, dans le prolongement des volutes. Profil en tronc de pyramide.



Identique : n° 417 (IST R MMAR 1).

Couronne inférieure : 6 f. à 5 l. et ([2+3]2+5) p. formant de petits œillets ovales. Côte centrale étroite et profondément marquée, lobes sommitaux à attache ondulée avec le calathos. Revers en corolle. Points de contact : 4/2. Lobes sommitaux : 2.1.

Couronne supérieure : 8 f. à 5 l. et ([2+3]2+5) p. identiques aux précédentes, sauf le lobe sommital de la feuille centrale qui est plus étalé et aplati. Points de contact : 4/2. Lobes sommitaux : 3.1.

Hélices : tige en ruban biseauté au tracé arrondi terminé par un enroulement en spirale autour d'une bille centrale. Volute peu volumineuse avec une tranche indistincte (inachèvement ?). Entre les hélices et au-dessus des tiges : surface lissée légèrement bombée sous le bouton médian qui porte, sur une des faces, la marque « Ζω ».

Abaque : 2 registres lisses séparés par un listel médian interrompu au milieu des côtés peu échancrés par des boutons décorés d'un faisceau de stries. Angles très légèrement abaissés dans le prolongement des volutes et plutôt émoussés.

Datation : fin du v^e - milieu du vi^e siècle (CB).

Références : A. Ogan, 1940, p. 329-335 et pl. 75, fig. 7 c ; H. Tezcan, 1989, cat. n° 430, et p. 315 ; C. Barsanti, 1989, fig. 24, p. 118. Pour la marque de tâcheron, voir *ibid.* n. 77, p. 117, où l'auteur renvoie à une marque gravée sur l'imposte d'une colonne de l'Acheiropoietos à Thessalonique publiée par J.-P. Sodini, 1984, p. 112, fig. 29, p. 79, n. 351.

N° 437 (ITA F MARZ 87)

Marzamemi (Sicile). Épave coulée au large du littoral nord-est de la Sicile. Musée archéologique de Syracuse ? Inventaire n° MZ II VII/62. Endommagé sur toute la hauteur du chapiteau sous un angle de l'abaque.

Photo : III.40.6 (JPS)

H. : 91 cm ; **lit de pose** : 42 cm ; **lit d'attente** : 65 cm.

2 rangées de feuilles d'acanthe épineuse avec œillets ovales dont le traitement asymétrique est très visible. Elles sont surmontées d'hélices au tracé oblique formant des volutes à tranche étroite. Marques de tâcheron : « ΠΟ » sous un des boutons médians, et « BO » sur le lit d'attente. Abaque à 2 registres et angles relevés et épaissis. Profil cintré.

Analogues : n°s 417 (IST R MMAR 1), 439-441 (GRE X THES 116 à 118). **Comparable** : n° 435 (IST X MUS 12).

Couronne inférieure : 6 f. à 5 l. et ([1+3]2+5) p. à nervure centrale large et épaisse. Lobes latéraux aux digitations supérieures en virgule ; lobes sommitaux à revers étalés et godronnés encadrés par des digitations latérales « en ailes ». Attache rectiligne avec le calathos. Points de contact : 4/2. Lobes sommitaux : 2.1.

Couronne supérieure : 8 f. à 5 l. et ([1+3]2+5) p. identiques aux précédentes. Lobe sommital de la feuille centrale intégré à la surface lissée de la zone des hélices. Points de contact : 4/2. Lobes sommitaux : 2.1.

Hélices : tige en ruban biseauté au tracé oblique très soigné. Enroulement en bille formant une volute à tranche si étroite qu'il n'a pas été possible d'ajouter un décor. Au-dessus, surface lissée reliant les volutes qui portent, sur la partie médiane, légèrement convexe et délimitée par deux faibles sillons, une marque de tâcheron « ΠΟ ».

Abaque : 2 registres lisses séparés par un listel médian aux côtés faiblement concaves. Boutons médians décorés d'une double accolade. Angles épaissis et relevés mais ne débordant pas au-dessus des volutes.

Datation : première moitié du VI^e siècle (GK) ; 530-540 (WB) ; deuxième tiers du VI^e siècle (CB).

Références : G. Kapitän, 1969, p. 126-127 ; *id.* 1980, p. 81 et fig. 6 ; pour les marques de tâcheron : voir fig. 8, p. 86 (pour « BO »), voir fig. 7, p. 84, et n. 12, p. 85 (pour « ΠΟ ») ; trois autres chapiteaux portent des marques voisines : ΠΤΟ (MzII 7/65, MzII 22/65), Π... (MZII ?/62) ; W. Betsch, p. 221 ; C. Barsanti, 1989, fig. 11, et n. 60, p. 110 et 111, et n. 108, p. 123, prend, à juste titre, ce chapiteau comme modèle du type 7 de Kautzsch.

Commentaire : ce chapiteau fait partie d'une série de 28 spécimens identiques mais mal conservés trouvés dans la cargaison d'un bateau naufragé. G. Kapitän les attribue (à tort) au type 4 de Kautzsch (chapiteaux avec « Lederblatt ») et fait un catalogue par pays des chapiteaux comparables (liste souvent entachée d'erreurs associant types 4, 5 et 6 de Kautzsch). L'ensemble est daté de la période de Justinien, par comparaison avec le matériel trouvé en même temps : plaques de chancel avec chrisme et lemnisques, et surtout une assiette de sigillée à décor de saint (voir J. Hayes, *Roman Pottery*, Londres, 1972, p. 264, sur les récipients d'ARS de type 93a (p. 145) et 103-104, (p. 157). G. Kapitän est contraint d'invoquer une fabrication antérieure des chapiteaux pour concilier la fourchette chronologique du type 4 de Kautzsch (480-530) et celle de la céramique et du reste du matériel, daté d'époque justinienne. Betsch appuie cette datation sur des parallèles datés des années 530-540 à Constantinople et Philippes ; C. Barsanti reprend l'ensemble.



N° 438 (IST R KURK 1)

Istanbul (Turquie). Remployé dans le portique de la mosquée de Kürkçüler (appelée aussi Kürekçibaşı). Bien conservé, à part les lobes sommitaux détruits et la couronne inférieure qui porte quelques éclats.

2 couronnes d'acanthe épineuse formant des masques à œillets ovales au-dessus d'un petit tore. La coupure entre les deux couronnes est nettement marquée. Les hélices sont biseautées avec tracé oblique terminé par une volute en spirale. L'abaque a 2 registres en retrait avec des angles légèrement abaissés. Profil cintré.

Analogues : n° 439 (GRE X THES 118).

Tore : petit coussinet à profil vertical légèrement en retrait sous le lit de pose.

Couronne inférieure : 6 f. à 5 l. et ([2+3]2+5) p. formant des masques à œillets ovales. Large côte centrale encadrée par des



lobes étalés et terminée par un lobe sommital aplati avec une attache horizontale avec le calathos. Revers en pan coupé en forme de trapèze légèrement godronné. Points de contact : 4/2. Lobes sommitaux : 2?1?

Couronne supérieure : 8 f. à 5 l. et ([2+3]2+5) p. identiques aux précédentes bien que plus hautes. Elles sont dessinées jusqu'à la ligne de séparation des deux couronnes. Points de contact : 4/2. Lobes sommitaux : 2?1?

Hélices : tige en ruban finement biseauté et au tracé oblique terminé par une volute enroulée autour d'une bille centrale. Volute légèrement éclatée à tranche pincée au centre au-dessus d'une feuille d'angle qui semble la soutenir. Entre les tiges : surface lissée en chanfrein.

Abaque : 2 registres lisses aux côtés peu creusés et terminés par des angles non saillants et abaissés. Boutons d'abaque détruits.

Références : W. Müller-Wiener, 1983, pl. 76, 2, et p. 379. L'édifice remployant ce chapiteau et 3 autres porte plusieurs noms : il s'agit de la Kürçübaşı Camii pour S. Eyice, (*Fatih ve Istanbul Dergisi*, 99-12, 1954, p. 150) que le même auteur nomme Kürekçiabaşı Camii dans une autre publication (S. Eyice, 1955, n° 125, p. 85), proche de la chapelle byzantine dite « Manastir Mescidi », près de la porte de Topkapı. Ces chapiteaux avaient été auparavant remployés dans la Sekbanbaşı Camii, détruite en 1943, lors de la construction du boulevard Atatürk.

Commentaire : noter que généralement, les chapiteaux pourvus d'une nette démarcation horizontale entre les deux couronnes sont moins trapus que celui-ci (spécimens de Thessalonique et Peyia à Chypre).

N° 439 (GRE X THES 118)

Thessalonique (Grèce). Rotonde Saint-Georges de Thessalonique. Inventaire n° AG 25. Très bien conservé. Traces de concrétions sur la couronne inférieure.

Photo : V/8-39 (JPS)

H. : 70 cm ; lit de pose : 55 cm ; lit d'attente : 90 cm.

2 couronnes d'acanthé épineuse placées au-dessus d'un petit coussinet au profil rectiligne. Elles forment des masques ovales de part et d'autre d'une large côte centrale. Elles sont surmontées par des hélices à tige biseautée au tracé oblique, terminées par un enroulement en spirale autour d'un bouton central. Entre les volutes : surface lissée en pan coupé sur laquelle empîète le revers de la feuille centrale qui fusionne avec le bouton médian. Abaque à 2 registres aux côtés légèrement épaissis. Profil cintré.

Identiques : n°s 440, 441 (GRE X THES 116, 119). **Analogues** : n° 443 (CHY F PEY 3).

Tore : petit coussinet au profil rectiligne placé sous la couronne inférieure.

Couronne inférieure : 7 f. à 5 l. et ([2+3]2+5) p. formant des œillets ovales, de part et d'autre d'une large côte centrale. Lobes latéraux courts et trapus, lobe sommital à attache horizontale avec le calathos et digitations latérales de deux feuilles distinctes se touchant. Revers en forme de trapèze godronné et en pan coupé. Points de contact : 4/2. Lobes sommitaux : 2.1.

Couronne supérieure : 8 f. à 5 l. et ([2+3]2+5) p. identiques aux précédentes, avec une feuille centrale au revers encore plus étalé qui a fusionné avec la surface située au-dessus des hélices au point de sembler prolonger le bouton médian. Points de contact : 4/2. Lobes sommitaux : 3.1.

Hélices : tige en ruban biseauté au tracé oblique terminé par un enroulement en spirale autour d'un gros bouton central. Volute étroite et pincée en son milieu. Motif en boudin entre l'extrémité de l'angle de l'abaque et la feuille d'angle. Entre les volutes et au-dessus des hélices : surface lissée sur laquelle empîètent la feuille centrale et le bouton médian.

Abaque : 2 registres lisses séparés par un profond listel médian. Côtés peu creusés interrompus par des boutons médians portant un faisceau de stries. Angles irrégulièrement épaissis et émoussés, dans le prolongement des volutes.

Datation : début du VI^e siècle (XT-DB).

Références : R. Farioli, 1964, p. 138-139 et pl. II, 10. X. Tsioumi et D. Bakirtzis, 1979, cat. n° 13, p. 30 et pl. 6 g. C. Barsanti, 1989, p. 121.

Commentaire : par la combinaison de la surface lissée avec le revers de la feuille centrale de la couronne supérieure et la base du bouton médian, le sculpteur a réussi à transcrire la totalité du décor végétal en figures géométriques. Ce chapiteau et le suivant sont l'œuvre de la même personne.



N° 440 (GRE X THES 117)

Thessalonique (Grèce). Rotonde Saint-Georges de Thessalonique. Inventaire n° AG 23. Très bien conservé. Un éclat cependant a endommagé le revers sommital d'une feuille de la première couronne.

Photo : V/8-38 (JPS)

H. : 70 cm ; lit de pose : 55 cm ; lit d'attente : 90 cm.

2 couronnes d'acanthé épineuse formant des masques ovales de part et d'autre d'une large côte centrale. Elles sont surmontées par des hélices à tiges biseautées au tracé oblique, terminées par un enroulement en spirale autour d'un bouton central. Entre les volutes : surface lissée marquée par le renflement provoqué par la fusion du revers de la feuille centrale et du bouton médian. Profil cintré au-dessus d'un petit coussinet à profil vertical.

Identiques : n°s 439, 441 (GRE X THES 116, 118). **Analogue** : n° 443 (CHY F PEY 3).

Tore : petit coussinet au profil rectiligne sous la couronne inférieure.

Couronne inférieure : 7 f. à 5 l. et $([2+3]2+5)$ p. formant des œillets ovales, de part et d'autre d'une large côte centrale. Lobes latéraux courts et trapus. Lobe sommital à attache horizontale avec le calathos très étalé (les digitations latérales de deux feuilles distinctes sont jointives). Revers en forme de trapèze godronné et en pan coupé. Points de contact : 4/2. Lobes sommitaux : 2.1.

Couronne supérieure : 8 f. à 5 l. et $([2+3]2+5)$ p. identiques aux précédentes, avec une feuille centrale au revers encore plus étalé qui a fusionné avec la base du bouton médian. Points de contact : 4/2. Lobes sommitaux : 3.1.

Hélices : tige en ruban biseauté au tracé oblique, terminée par un enroulement formé autour d'un gros bouton central. Volute d'angle petite, avec une tranche étroite et pincée au point que les deux enroulements se touchent. Au-dessus des hélices : surface en pan coupé parfaitement lissée et marquée, au centre, par le renflement du sommet de la feuille centrale qui fusionne avec la base du bouton médian.

Abaque : 2 registres lisses séparés par un profond listel dont l'emplacement est hésitant. Angles émoussés et placés à l'aplomb au-dessus des volutes. Boutons médians décorés de stries placées en croix.

Datation : début du VI^e siècle (XT-DB).

Références : X. Tsioumi et D. Bakirtzis, 1979, cat. n°, p. 29

Commentaire : ce chapiteau et le précédent sortent des mains du même artisan.



N° 441 (GRE X THES 116)

Thessalonique (Grèce). Rotonde Saint-Georges de Thessalonique. Inventaire n° AG 24. Très bien conservé.

Photo : V/8-37 (JPS)

H. : 69 cm ; lit de pose : 55 cm ; lit d'attente : 90 cm.

2 couronnes d'acanthé épineuse formant des masques ovales de part et d'autre d'une large côte centrale. Elles sont surmontées par des hélices à tige biseautée au tracé oblique, terminées par un enroulement en spirale autour d'un bouton central. Entre les hélices : surface en pan coupé parfaitement lissée qui est prolongée par le revers de la feuille centrale. Profil cintré.

Identiques : n°s 439, 440 (GRE X THES 117, 118), 443 (CHY F PEY 3).

Couronne inférieure : 7 f. à 5 l. et $([2+3]2+5)$ p. formant des œillets ovales, de part et d'autre d'une large côte centrale. Lobes latéraux courts et trapus. Lobe sommital à attache horizontale avec le calathos très fortement marquée. Revers en forme de trapèze godronné et en pan coupé plus étalé que de coutume. Points de contact : 4/2. Lobes sommitaux : 2.1.

Couronne supérieure : 8 f. à 5 l. et $([2+3]2+5)$ p. identiques aux précédentes, avec une feuille centrale au revers qui prolonge la surface lissée des hélices et est si étalée que les digitations latérales de cette feuille et de ses voisines sont soudées. Points de contact : 4/2. Lobes sommitaux : 3.1.

Hélices : tige en ruban biseauté au tracé rectiligne se terminant par un enroulement autour d'un gros bouton central. Volute réduite, avec une tranche étroite marquée par un cordon central en forme de boudin. Au-dessus des hélices : surface parfaitement lissée sur laquelle empîète à peine la base du bouton d'abaque, et qui se prolonge par le revers de la feuille centrale.



Abaque : 2 registres lisses séparés par un profond listel médian. Côtés peu creusés portant des boutons saillants décorés de stries formant une accolade schématique. Angles émoussés et légèrement saillants.

Datation : début du VI^e siècle (XT-DB).

Références : X. Tsioumi et D. Bakirtzis, 1979, cat. n° 11, p. 29 et pl. 6 a.

N° 442 (GRE X THES 119)

Thessalonique (Grèce). Rotonde Saint-Georges. Inventaire n° AG 894. Bien conservé.

Photo : V/8-40 (AP)

H. : 67 cm ; lit de pose : 55 cm ; lit d'attente : 95 cm.

2 rangées d'acanthes épineuses sculptées en profondeur formant des œillets ovales, terminées par des lobes sommitaux en pan coupé soudés les uns aux autres. La seconde couronne est plus haute que la première. Elles sont surmontées par des hélices en biseau s'enroulant en petites volutes. Au-dessus des tiges, surface lissée de hauteur réduite qui est en pan coupé. L'abaque à 2 registres présente des côtés presque rectilignes, avec de gros boutons médians et des angles émoussés non saillants. Profil cintré au-dessus d'un tore à profil rectiligne en retrait sous la couronne inférieure.

Identique : n° 444 (CHY F PEY 1). **Analogue** : n° 445 (CHY F PEY 2).

Tore : petit coussinet au profil rectiligne en retrait sous la première couronne.

Couronne inférieure : 7 f. à 5 l. et ([2+3]2+5) p. à très large côte centrale et lobes latéraux aux digitations souples. Lobe sommital à attache horizontale avec le calathos. Revers en forme de trapèze légèrement godronné et en pan coupé très étalés et soudés les uns aux autres, formant une véritable collerette autour du chapiteau. Points de contact : 4/2/4. Lobes sommitaux : 2.1.

Couronne supérieure : 8 f. à 5 l. et ([2+3]2+5) p. identiques aux précédentes et, comme ces dernières, soudées entre elles à la hauteur des digitations latérales des lobes sommitaux. Points de contact : 4/2/4. Lobes sommitaux : 2.1.

Hélices : tige en ruban biseauté, au tracé oblique terminé, autour d'un bouton central, par un enroulement en spirale. Volute réduite avec une tranche étroite et pincée au centre. Au-dessus des hélices : surface en pan coupé très bien lissée marquée par un léger bombement sous le bouton d'abaque qui empiète sur la zone.

Abaque : 2 registres lisses séparés par un large listel médian. Côtés presque rectilignes et angles émoussés prolongeant les volutes d'angle. Boutons d'abaque volumineux et décorés d'un faisceau de stries.

Datation : début du VI^e siècle (XT-DB).

Références : X. Tsioumi et D. Bakirtzis, 1979, cat. n° 14, p. 30 et pl. 6 d.

Commentaire : ce chapiteau et les deux suivants marquent une importante étape dans la conception du feuillage. En effet la valorisation des points de contact, jusque là réservés aux lobes latéraux, englobe toute la feuille et en gomme les parties saillantes. Les liens morphologiques avec les chapiteaux corbeilles, tapissés d'un décor sculpté « à jours », deviennent manifestes.

N° 443 (CHY F PEY 2)

Peyia (Chypre). Trouvé lors des fouilles de la basilique I. Conservé dans la nef nord (3^e colonne en partant de l'ouest). Bien conservé, sauf le lit de pose qui est érodé.

Photo : 1993-14 à 18 (AP)

H. : 58 cm ; lit de pose : 53,5 cm ; lit d'attente : 76 cm.

2 couronnes d'acanthes épineuses dont la seconde est beaucoup plus haute que la première qui portent des feuilles aux lobes sommitaux soudés entre eux. Hélices à tiges biseautées réunies par une surface en pan coupé bien lissée. Abaque à 2 registres aux côtés peu échancrés terminés par des angles épaissis et abaissés. Profil cintré.

Identiques : n° 442 (GRE X THES 119), 444, 445 (CHY F PEY 1, 2).

Couronne inférieure : 6 f. à 5 l. et ([2+3]2+5) p. pourvues d'une côte centrale très large, avec des lobes latéraux courts et très nervurés. Lobes sommitaux soudés entre eux par l'extrémité des digitations latérales. Attache avec le calathos rectiligne et horizontale. Revers en pan coupé et en forme de trapèze. Points de contact : 4/2. Lobes sommitaux : 3.1.



Couronne supérieure : 8 f. à 5 l. et $([2+3]2+5)$ p. identiques aux précédentes, quoique plus hautes. Le revers de la feuille centrale prolonge la surface en pan coupé de la zone des hélices. Points de contact : 4/2/4. Lobes sommitaux : 3.1.

Hélices : tige en court ruban biseauté au tracé oblique, terminée sur un bouton central par un enroulement en spirale. Volute à tranche peu épaisse avec un cordon médian en forme de boudin. Au-dessus, surface en pan coupé bien lissée qui porte un renflement diffus sous le bouton d'abaque et semble se prolonger par le revers de la feuille centrale.

Abaque : 2 registres lisses séparés par un profond listel médian. Côtés peu échancrés et portant des boutons médians au décor varié : pelte, stries, spirale. Angles émoussés épaissis et abaissés.

Datation : après 526-528 (CB).

Références : Ch. Delvoye, 1976, pl. III, 5, et p. 36 ; C. Barsanti, 1989, fig. 29, p. 120.

Commentaire : noter l'aspect indistinct de la surface placée sous les hélices et surtout les variantes qui, d'une face à l'autre, affectent le traitement des volutes, des lobes et des hélices.



N° 444 (CHY F PEY 1)

Peyia (Chypre). Trouvé dans la basilique I. Nef nord de la basilique (conservé sur la base de la 1^{ère} colonne en partant de l'ouest). Très bien conservé, à l'exception du lit de pose qui est érodé et d'une partie des lobes inférieurs qui sont détruits.

Photo : 1993-11, 12 (AP)

H. : 50 cm ; **lit de pose** : 49 cm ; **lit d'attente** : 74 cm.

2 couronnes d'acanthé épineuse formant des œillets étirés, et terminées par des lobes sommitaux très étalés dont les pointes sont soudées d'une feuille à l'autre. La deuxième couronne est plus haute que la première. Les hélices présentent une tige en fin biseau, terminée par un enroulement en spirale. L'abaque à 2 registres est en retrait ; il est marqué par un énorme bouton médian et limité par des angles presque ronds. Profil en tronc de pyramide.

Identiques : n^{os} 442 (GRE X THES 119), 445 (CHY F PEY 2).

Couronne inférieure : 6 f. à 5 l. et $([?+3]2+5)$ p. formant des œillets étirés. Côte centrale plutôt étroite et encadrée par des lobes latéraux qui sont massifs. Lobe sommital en pan coupé et en forme de trapèze, avec un revers légèrement godronné marqué par des digitations latérale soudées d'une feuille à l'autre. Points de contact : ?/2/4. Lobes sommitaux : 3.1.

Couronne supérieure : 8 f. à 5 l. et $([2+3]2+5)$ p. identiques aux précédentes, quoique plus hautes. Points de contact : 4/2/4. Lobes sommitaux : 3.1.

Hélices : tige en ruban biseauté, au tracé oblique prenant naissance de part et d'autre du bouton d'abaque qui descend jusqu'à la feuille centrale. Volute d'angle formée par les 2 enroulements en spirale des hélices séparés par un cordon central en boudin qui confère à la tranche un aspect godronné. Entre les volutes : surface lissée en pan coupé séparée, au milieu par le bouton d'abaque.

Abaque : 2 registres lisses séparés par un listel médian. Côtés peu creusés, avec des boutons médians très saillants et des angles presque arrondis au-dessus des volutes d'angle.

Datation : après 526-528 (CB).

Références : inédit.



N° 445 (CHY F PEY 2)

Peyia (Chypre). Trouvé dans la basilique I. Nef nord de la basilique (sur la base de la 2^e colonne). Très endommagé : en plusieurs morceaux qui ne sont pas tous jointifs. Le lit de pose et la couronne inférieure sont incomplets.

Photo : 1993-13 (AP)

Hauteur et lit de pose : non connus ; **lit d'attente** : 74 cm.

2 couronnes d'acanthé épineuse formant de larges œillets ovales, surmontées par des hélices à tiges en biseau avec volutes en spirale. Les

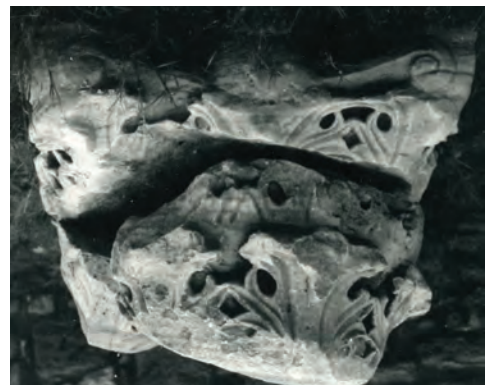

digitations latérales des feuilles de la deuxième couronne sont soudées d'une feuille à l'autre. L'abaque est en retrait, avec des côtés peu échancrés et des angles qui ne débordent pas des volutes. Profil en tronc de pyramide.

Identiques : n^{os} 442 (GRE X THES 119), 444 (CHY F PEY 1).

Couronne inférieure : 6? f. à 5 l. et ([?+3]2+5) p. à larges œillets. Lobes latéraux importants de part et d'autre d'une côte centrale s'évasant vers la base de la feuille. Lobe sommital étalé avec un revers aplati en pan coupé (attache horizontale avec le calathos) encadré par des digitations latérales retroussées « en ailes ». Points de contact : 4/2. Lobes sommitaux : 3.1.

Couronne supérieure : 8 f. à 5 l. et ([2+3]2+5) p. identiques aux précédentes, quoique plus hautes et avec les digitations latérales du lobe sommital soudées d'une feuille à l'autre. Points de contact : 4/2/4. Lobes sommitaux : 3.1.

Hélices : tige en ruban biseauté au tracé presque horizontal se terminant par une volute enroulée en spirale autour d'un bouton central. Tranche de la volute avec un renflement central fait par un cordon unissant l'angle de l'abaque à la feuille d'angle. Entre les hélices : surface lissée interrompue au milieu par la jonction du bouton d'abaque et de la feuille centrale.

Abaque : 2 registres lisses séparés par un listel médian. Côtés en retrait peu creusés, avec des boutons médians très saillants envahissant la zone des hélices et fusionnant avec le sommet de la feuille centrale.

Datation : après 526-528 (CB).

Références : inédit.

Commentaire : comme le précédent, ce chapiteau est caractérisé par ses lignes horizontales et l'extension aux lobes sommitaux des points de contact connus pour les digitations latérales.

N° 446 (CHY F PEY 4)

Peyia (Chypre). Basilique I. Conservé près de la 4^e colonne de la nef nord. Très bien conservé.

Photo : EFA 10287/19, 20 (AP)

H. : 58 cm ; lit de pose : 52,3 cm ; lit d'attente : 77 cm.

2 couronnes d'acanthé épineuse à œillets plutôt arrondis, terminées par des lobes sommitaux en forme de collerette autour de la corbeille. Les surmontent des hélices à tiges biseautées s'enroulant en spirale autour d'un bouton central ; elles sont séparées par une surface étroite et lissée. L'abaque, en retrait, a 2 registres ponctués par de gros boutons médians et terminés par des angles peu saillants. Profil cintré.

Identiques : n^{os} 443, 447 (CHY F PEY 3, 5). **Analogues** : n^{os} 440 (GRE X THES 117), 444, 445 (CHY F PEY 1, 2). **Comparable** : n° 448 (IST F POL 1) pour l'extrême rétrécissement de la zone des hélices, et les proportions du chapiteau.



Couronne inférieure : 7 f. à 5 l. et ([2+3]2+5) p. à côte centrale régulière. Lobes latéraux assez courts aux œillets presque arrondis. Lobe sommital en pan coupé avec un revers légèrement godronné à partir d'une attache horizontale avec le calathos. Digitations latérales s'évasant vers l'extérieur pour se souder entre elles à leur extrémité. Points de contact : 4/2. Lobes sommitaux : 3.1.

Couronne supérieure : 8 f. à 5 l. et ([2+3]2+5) p. identiques aux précédentes, avec un lobe sommital de la feuille centrale directement collé au bouton d'abaque, prenant d'une certaine manière la place de ce qui était, à l'origine, le calathos. Points de contact : 4/2. Lobes sommitaux : 3.1.

Hélices : tige en ruban biseauté, au tracé oblique rendu de deux manières : à la naissance de la tige, l'hélice apparaît nettement grâce au dégagement de la zone inférieure tandis qu'ensuite, à proximité de la feuille d'angle, elle est simplement gravée. Volute très discrète et à enroulement réduit. Large tranche dont le décor en cordon bombé porte des stries obliques. Entre les hélices : surface lissée très basse complètement occupée par le revers de la feuille centrale.

Abaque : 2 registres séparés par un listel médian, en retrait par rapport à la zone des hélices. Bouton d'abaque décoré de croisillons. Angles émoussés non saillants.

Datation : après 526-528 (CB).

Références : A. H. S. Megaw, 1960, p. 348 et pl. 39, 1.

Commentaire : ce chapiteau représente l'aboutissement de l'évolution qui rend le chapiteau de plus en plus compact à la fois par ses proportions (rapport hauteur/diamètre) et la gestion de son décor.



N° 447 (CHY F PEY 5)

Peyia (Chypre). Basilique I. Conservé sur la 5^e colonne de la nef nord. Bien conservé.

Photo : EFA 10287/22, 23 (AP)

H. : 56 cm ; lit de pose : non connu ; lit d'attente : 74 cm.
2 couronnes d'acanthé épineuse formant des œillets plutôt étirés avec lobe sommital aplati et digitations soudées d'une feuille à l'autre. Elles sont surmontées par des hélices à la tige biseautée, terminées par un enroulement en spirale discrète avec surface lissée en pan nettement coupé. L'abaque à 2 registres est en retrait, avec des côtés peu échancrés et des angles émoussés non saillants. Profil en tronc de pyramide.

Identiques : n^{os} 443, 446 (CHY F PEY 3, 4). **Analogues** : n^{on} 442 (GRE X THES 119), 444, 445 (CHY F PEY 1, 2).

Couronne inférieure : 7 f. à 5 l. et ([2+3]2+5) p. formant des œillets ovales. Digitations latérales courtes. Lobes sommitaux au revers godronné en forme de trapèze formant une sorte de collerette en pan coupé autour du chapiteau. Seul le creusement « à jours » des limites extérieures de chaque lobe interrompt cette continuité. Pointes des digitations latérales soudées d'une feuille à l'autre. Points de contact : 4/2. Lobes sommitaux : 3.1.

Couronne supérieure : 8 f. à 5 l. et ([2+3]2+5) p. identiques aux précédentes. Lobes sommitaux des feuilles centrales différents d'une face à l'autre dans leur profil. Ceux des feuilles d'angle forment une sorte de collerette autour de la volute d'angle. Points de contact : 4/2. Lobes sommitaux : 3.1.

Hélices : tige en ruban biseauté, au tracé presque horizontal terminé par un enroulement en spirale autour d'un bouton central. Volute à tranche renflée par un cordon médian en boudin. Entre les hélices : surface en pan coupé bien lissée qui se prolonge par le revers de la feuille centrale.

Abaque : 2 registres lisses séparés par un profond listel. Côtés assez bien échancrés aux boutons médians discrets. Angles émoussés et non saillants.

Datation : après 526-528 (CB).

Références : inédit.

Commentaire : la photo montre la disparité du décor suivant les faces, comme par exemple, le relief du lobe sommital de la deuxième couronne complètement gommé sur une face, et normalement rendu sur la face voisine.



N° 448 (IST F POL 1)

Istanbul (Turquie). Fouilles de Saint-Polyeucte, à Saraçhane. Trouvé au niveau 1336 (Z/13-14). Dépôt de fouilles de Saraçhane. Inventaire n° M 7833. Très bien conservé.

H. : 51 cm ; lit de pose : 43 cm ; lit d'attente : 66 cm.
2 couronnes d'acanthé épineuse avec masques à œillets ovales. Lobes sommitaux à revers en « trapèze » et pointe collée à la nervure centrale. Hélices au tracé horizontal en biseau presque collé à la base de l'abaque et volutes réduites. Abaque à 2 registres dont le bouton médian empiète sur la zone des hélices. Profil en tronc de pyramide renversé.

Analogue : n° 449 (BUL R NES 4). **Comparables** : n^{os} 444, 445 (CHY F PEY 1, 2).

Couronne inférieure : 6 f. à 5 l. et ([2+3]2+3) p. Large côte centrale. Nervures des lobes médians au tracé très oblique. Lobe sommital en forme de trapèze avec pointe collée. Attache avec le calathos avec une ligne horizontale. Points de contact : 4/2. Lobes sommitaux : 3.1.

Couronne supérieure : 8 f. à 5 l. et ([2+3]2+3) p. Feuilles identiques à celles de la couronne inférieure. Points de contact : 4/2. Lobes sommitaux : 3.1.

Hélices : tige en ruban biseauté et tracé horizontal tangent à la base de l'abaque. Enroulement terminé en bille. Volute avec sillon médian très marqué et tranche éclatée. Au-dessus du lobe sommital de la feuille : surface bombée qui prolonge le bouton médian.

Abaque : 2 registres lisses séparés par un listel médian aux côtés chanfreinés. Boutons médians décorés de stries. Angles de l'abaque dans le prolongement des volutes. Côtés de l'abaque plats et en retrait par rapport au reste du chapiteau.

Datation : 524-527 (RMH).

Références : R. M. Harrison, 1986, chapiteau 3 e i. et p. 129.

Commentaire : chapiteau trouvé avec 3 autres différents lors des fouilles.



N° 449 (BUL R NES 4)

Nessèbre (Mesembria, Bulgarie). Remployé dans le naos de Saint-Étienne comme base de colonne. La zone des hélices et de l'abaque a disparu. Lobes sommitaux endommagés, angles usés.

Photo : III.36.IV (Suzy Dufrenne)

2 rangées d'acanthé épineuse à œillets circulaires de grande taille. La partie supérieure du chapiteau a disparu. Exemplaire assez sommaire.

Analogues : n°s 319 (BUL R NES 2), 395 (CRO X GRA 1).

Comparable : n° 379 (IST X SOPH 80).

Couronne inférieure : 6 f. à 5 l. et $([1+3]2+5)$ p. Côte centrale s'évasant vers la base de la feuille. Lobes médians bien ouverts. Lobe sommital au revers en corolle godronnée avec attache ondulée avec le calathos. Points de contact : 4/2. Lobes sommitaux : 3.1.

Couronne supérieure : 8 f. à 5 l. et $([1+3]2+5)$ p. Feuilles identiques à celles de la couronne inférieure à cette différence près que les lobes sommitaux sont atrophiés et la pointe écrasée sur le chapiteau. Points de contact : 4/2. Lobes sommitaux : 3.1.

Références : C. Barsanti, 1989, p. 114.

Commentaire : chapiteau de mauvaise facture qui présente des lobes sommitaux avec revers en corolle et godronné rappelant des spécimens conservés au musée archéologique d'Istanbul.



N° 450 (IST X IRE 4)

Istanbul (Turquie). Durant les fouilles autour de Sainte-Irène. Devant Sainte-Irène. Sans n° d'inventaire. Bien conservé mais creusé en vasque à partir du lit de pose. Un gros éclat sur l'une des volutes. Les bandeaux verticaux identifiant la fonction du chapiteau révèlent l'aspect du chapiteau dans son état épannelé.

Photo : 1987-10/35, 36 (AP)

H. : 65 cm ; lit de pose : 51 cm ; lit d'attente : 84 cm.

Chapiteau de meneau à décor mixte. 2 couronnes d'acanthé épineuse à masques simples sur une face et à masques doubles (4 pointes) sur l'autre. Hélices à tige biseautée. Abaque à 2 registres dont le bouton médian fusionne avec le sommet de la feuille centrale sur les faces à bandeau. Profil en tronc de pyramide.

Identique : n° 451 (IST X SOPH 31). **Comparables** : n°s 325 (GRE F PHI 15) pour les masques doubles, 388 (LBY F ELA 7), 397 (BUL X OBZ 9) pour l'imbrication du bouton d'abaque dans la zone des hélices.

Tore : très mince disque de profil droit sous la première couronne.

Couronne inférieure : 4 f. à 5 l. et $([2+3]2+5)$ p. dont 2 demi-feuilles (moitié A) et $([3+4]2+5)$ p. dont 2 demi-feuilles (moitié B) aux œillets ovales qui forment des masques simples (moitié A) et des masques doubles, à 4 pointes (moitié B). Toutes les feuilles portent une côte centrale large et plate et des lobes aux digitations obliques (lobes médians), « en virgule » (lobe inférieur) et étalé (lobe sommital). Revers en forme de trapèze en pan coupé collé à la corbeille. Digitations latérales retroussées « en ailes ». Points de contact : 2(dessiné)/4/2 (moitié A) et 3/4/2 (moitié B). Lobes sommitaux : 3.1.

Couronne supérieure : 5 f. à 5 l. et $([2+3]2+5)$ p. dont 2 demi-feuilles (moitié A) et 5 f. à 5 l. et $([3+4]2+5)$ p. dont 2 demi-feuilles (moitié B). Feuilles semblables à celles de la couronne inférieure quoique plus grandes. Lobes latéraux très développés et lobes sommitaux plutôt réduits. Points de contact : 4/2 (moitié A) et 3/4/2 (moitié B). Lobes sommitaux : 3.1.

Hélices : tige en ruban oblique biseauté formé par le contact de 2 surfaces chanfreinées. Enroulement terminé en bille serrée. Volute étroite et éclatée portant un profond sillon médian. Surface continue et lissée sur toute la largeur des deux faces ordinaires ; les deux faces servant à l'encastrement du chapiteau présentent, au centre, une surface très bombée constituée par le prolongement du bouton d'abaque vers la feuille médiane.

Abaque : 2 registres séparés par un listel médian aux côtés chanfreinés particulièrement soignés. Registre supérieur de la face aux masques doubles décoré d'écailles imbriquées. Côtés peu creusés. Bouton d'abaque sans décor distinct et empiétant sur la zone des hélices des faces à bandeau. Angles plutôt aigus très légèrement saillants.

Références : inédit.



Commentaire : chapiteau important car il présente un certain nombre de caractéristiques dont il atteste la simultanéité (fusion du bouton d'abaque et de la zone des hélices, volutes plutôt étroites avec sillon médian, masques simples et doubles, lobes sommitaux en pan coupé et en forme de trapèze).

N° 451 (IST X SOPH 31)

Istanbul (Turquie). Dans le lapidaire de Sainte-Sophie. Sans n° d'inventaire. Très endommagé (partie supérieure et lit de pose cassés). Une large mortaise perfore le lit de pose.

Photo : 1987-5/33 (AP)

H. : 67 cm ; lit de pose : 52 cm ; lit d'attente : non connu.

Chapiteau de meneau à décor mixte : 2 rangées d'acanthé épineuse à masques simples (moitié A) et à masques doubles (moitié B) posées sur un tore en retrait. 2 larges bandeaux à l'épiderme grossier les séparent. La partie supérieure du chapiteau n'est pas visible.

Analogue : n° 450 (IST X IRE 4).

Tore : petit coussinet à profil droit en retrait sous le lit de pose.

Couronne inférieure : 4 f. à 7 l. et $([3+4+4?]2+3)$ p. dont 2 demi-feuilles (moitié A) et 4 f. à 5 l. et $([2+3]2+?)$ p. dont 2 demi-feuilles (moitié B). Les premières forment des masques doubles et les secondes des masques simples à œillets ovales. Lobes sommitaux de la moitié B invisibles ; ceux

de la moitié A : très détachés de la corbeille et entraînant dans ce mouvement la moitié des digitations du lobe voisin. Points de contact : 4/2 (moitié B) ; 2/4/2/4/2(ouvert) (moitié A). Lobes sommitaux : 0?4?

Couronne supérieure : 5 f. à ? l. et $([4+3]2+?)$ p. dont 2 demi-feuilles (moitié A) et 5 f. à ? l. et $([2+?]2+?)$ p. dont 2 demi-feuilles, toutes étant sans doute identiques aux précédentes. Points de contact : 2/4/2 (moitié A). Non visibles sur la moitié B. Lobes sommitaux : ??.

Hélices : non visibles.

Abaque : détruit.

Références : inédit.

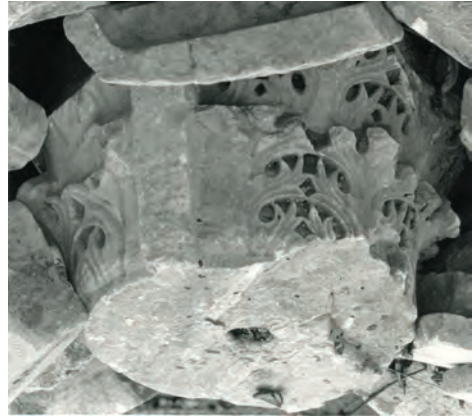

N° 452 (IST X MUS 30)

Istanbul (Turquie). Trouvé à Mudanya. Musée archéologique, salle byzantine. Inventaire n° 599. Bien conservé, à part les lobes sommitaux qui sont cassés.

Photo : III.33.V (JPS)

H. : 60 cm ; lit de pose : 58 cm ; lit d'attente : 83 cm.

Chapiteau de meneau à décor mixte : 2 couronnes d'acanthé épineuse à masques aux œillets ovales surmontées par des hélices biseautées formant une zone lisse en pan coupé avec souvenir du calathos sous la forme d'un médaillon galbé. Abaque à 2 registres en retrait. Sur l'autre face : masques feuillus. Profil en tronc de pyramide.

Comparables : n° 423, 424 (ROUR X CONS 1, 2) pour l'épannelage d'ensemble.

Couronne inférieure : 4 f. à 5 l. et $([2+3]2+5)$ p. dont 2 demi-feuilles sur les côtés. Côte centrale plutôt étroite et encadrée par des lobes aux pointes agitées. Lobe sommital massif, avec une attache horizontale avec le calathos et un revers en trapèze. Points de contact : 2/4/2. Lobes sommitaux : 3.1.

Couronne supérieure : 5 f. à 5 l. et $([2+3]2+5)$ p. dont 2 demi-feuilles identiques aux précédentes, avec un lobe sommital très étalé. Digitations latérales nettement retroussées « en ailes ». Points de contact : 2/4/2. Lobes sommitaux : 3.1.

Hélices : tige en fin biseau au tracé oblique naissant de part et d'autre de la partie centrale du lobe sommital. Volute indiquée par l'enroulement en spirale autour d'un bouton central. Tranche large et indistincte. Entre les hélices : surface chanfreinée bien lissée, marquée, au centre, par un cabochon placé sous le bouton médian qui rappelle les médaillons de certains chapiteaux de type I/c.

Abaque : 2 fins registres lisses séparés par un listel médian. Côtés en léger retrait et peu creusés. Bouton d'abaque décoré de stries. Angles effilés.

Datation : 475-500 (RK) ; VI^e siècle (GM) ; vers 520 (FWD) ; première moitié du VI^e siècle (JPS).

Références : G. Mendel, n° 748 ; R. Kautzsch, n° 199, pl. 15 et p. 61, 213 et 245. ; F. W. Deichmann, 1964-65, p. 77-81 ; W. Betsch, 1980, catalogue fig. 85, p. 423 et p. 229-230 ; J.-P. Sodini, 1982, p. 336 ; C. Barsanti, 1989, p. 116 et n. 73 ; N. Firatli, 1990, n° 225, p. 119.



N° 453 (ISR X JERU 10)

Jérusalem (Israël). Monastère de Saint-Étienne. Bien conservé. Couronne d'acanthé épineuse formant des masques à œillets ovales étirés. La couronne supérieure a fait place à des feuilles d'angle très développées surmontées d'hélices au tracé biseauté et rectiligne formant une large surface lissée sur laquelle empiète le bouton médian. Abaque en retrait aux côtés rectilignes.

Couronne inférieure : 4 f. à 5 l. et $([2+3]2+5)$ p. formant des masques aux œillets ovales. Chaque feuille couvre une face du chapiteau. Lobes latéraux bien développés en forme de fleuron à 3 points. Lobe sommital en pan coupé, avec un revers côtelé limité par des digitations latérales retroussées « en ailes ». Pas de point de contact. Lobes sommitaux : 2.1.

Feuilles d'angle : 4 f. à 7 l. et $([2+3+2]2+1)$ p. à larges œillets ovales. De part et d'autre d'une côte centrale charnue qui forme l'angle du chapiteau prennent place des lobes qui ont chacun leur physionomie. Le lobe inférieur vient buter contre le revers de la feuille centrale ; le lobe suivant est très développé et étalé, avec une pointe courbée qui recouvre le lobe inférieur : le dernier lobe latéral rappelle les digitations latérales des feuilles d'angle des chapiteaux de type I. Le lobe sommital, inexistant, est réduit à une sorte de languette collée à la côte centrale.

Hélices : tige en ruban biseauté, au tracé oblique se limitant aux angles par contact avec l'abaque sans former de volute. Surface lissée très rigide marquée par la protubérance du bouton médian.

Abaque : 2 registres lisses marqués par un listel médian profondément gravé. Bouton d'abaque très protubérant implanté dans la zone des hélices, occupant toute sa hauteur et décoré de stries obliques. Angles très discrets.

Références : R. Kautzsch, n° 363, pl. 23 et p. 114.

Commentaire : chapiteau de facture locale mélangeant deux types : le type II, pour la zone des hélices et le type IV, pour la réduction de la corbeille à une seule couronne de feuilles et la présence de larges feuilles d'angle.



TYPE II/w
CHAPITEAUX INCOMPLETS



N° 454 (IST X GUL 4)

Istanbul (Turquie). Jardins de Gülhane Parkı, au-dessus de la citerne dite « du Séraïl ». Très endommagé. Manque la partie supérieure (l'abaque n'existe plus), tous les lobes sommitaux sont détruits, ainsi que les hélices. Le chapiteau est scellé dans le sol, ce qui masque une partie de la couronne inférieure.

Photo : 1987-7/5 et 9/9(AP)

H. : 62 cm (cons.) ; lit de pose : 54,7 cm ; lit d'attente : 70 cm (cons.)

2 couronnes d'acanthé épineuse avec masques aux œillets ovales. Hélices inexistantes ainsi que l'abaque.

Analogues : n°s 275 (IST X IRE 177), 285 (IST X GUL 3) pour les couronnes de feuilles. **Comparable** : n° 457 (TUR X SIL 58) celui-ci est plus soigné.

Couronne inférieure : 7 f. à 5 l. et ([2+3]2+3?) p. Côte centrale étroite, bombée et profondément nervurée. Masques à œillets ovales. Œillet liant les lobes médians et supérieurs certainement sculpté « à jours ». Lobe sommital en forme de corolle (?) et lié à la corbeille par une attache ondulée. Points de contact : 2/4/2. Lobes sommitaux : ?.3.

Couronne supérieure : 8 f. à 5 l. et ([2+3]2+3?) p. identiques à celles de la couronne précédente. Points de contact : 2(dessiné)/4/2. Lobes sommitaux : ?.?.

Références : inédit.

Commentaire : noter la forme polygonale de la couronne inférieure, comme on le remarque sur certains chapiteaux romains.



N° 455 (ITA X MIL 1)

Milan (Italie). Santa Maria d'Aurona. Musée archéologique. Inventaire n°8. Très mutilé. Seule une partie de la couronne inférieure est conservée.

H. : 17 cm (cons.) ; lit de pose : 30 cm ; lit d'attente : non connu.

2 (?) rangées d'acanthé épineuse avec masques à ouvertures multiples (4 pointes). Tore en retrait sous la première couronne. Le reste du chapiteau a disparu.

Comparables : n°s 253, 254, 256 (ITA R VEN 54, 55, 99) pour les masques à ouvertures multiples et les lobes inférieurs en palmettes dressées.

Tore : petit coussinet à profil rectiligne en retrait sous la première couronne.

Couronne inférieure : 8? f. à 5? l. et ([3+3?]2+?) p. Côte centrale surnervurée. Lobes inférieurs en forme de palmettes à 3 pointes. Lobes médians à digitations arrondies contrastant avec les précédentes. Points de contact : 2/4/2. Lobes sommitaux : ?.?.

Couronne supérieure : détruite.

Datation : v^e siècle (GB).

Références : G. Belloni, 1958, n°43, p. 50 et 51 et fig. 43. A. K. Porter, *Lombard Architecture*, II, p. 520, 29. W. Arslan, « Architettura dal 568 al 1000 », in *Storia di Milano*, Milan, 1953, vol. II, p. 559.



N° 456 (TUR X SIL 58)

Silifke (Turquie). Musée de Silifke. Sans n° d'inventaire. Partie supérieure de la moitié du chapiteau cassée. Lobes sommitaux émoussés.

Photo : I.43.V (JPS)

Chapiteau de meneau portant 2 couronnes d'acanthé épineuse aux œillets très étirés. Hélices à ruban plat au tracé arrondi dont l'enroulement se termine par un bouton. Abaque à 1 registre. Base légèrement bulbeuse au-dessus d'un tore réduit.

Analogue : n° 330 (TUR X SIL 34) morphologie des feuilles.

Tore : très petit coussinet en retrait sous la première couronne.

Couronne inférieure : 8 f. à 5 l. et ([2+3]2+3) p. Côte centrale bombée et étroite. Œillets très étirés. Lobes médians hypertrophiés. Lobes sommitaux, assez ramassés, au revers aplati encadré par des digitations « en ailes ». Points de contact : 2(dessiné)/4/2. Lobes sommitaux : 2.1.



Couronne supérieure : 8 f. à 5 l. et $([2+3]2+?)$ p. identiques à celles de la couronne précédente. Points de contact : $2(\text{dessiné})/4/2$. Lobes sommitaux : ?.?

Hélices : tige en ruban plat et tracé arrondi partant du lobe sommital. Enroulement se terminant par un bouton plat. Entre l'hélice et l'abaque : surface difficilement identifiable car très mal conservée.

Abaque : 1 registre lisse. Trop mal conservé pour permettre une description plus fouillée.

Références : inédit.

Commentaire : l'angle de prise de vue de la photo conjugué à sa mauvaise conservation ne permet pas une description complète de ce chapiteau.

N° 457 (TUR X SIL 58)

Silifke (Turquie). Musée de Silifke. Sans n° d'inventaire. Endommagé. La partie située au-dessus des couronnes de feuilles a disparu. Les lobes sommitaux sont endommagés.

Photo : I.43.I (AP)

2 couronne d'acanthé à œillets ovales. Lobes sommitaux en corolle avec pointe en goutte détachée. Base bulbeuse.

Analogue : n° 454 (IST X GUL 4).

Couronne inférieure : 7 f. à 5 l. et $([2+3]2+5)$ p. aux œillets ovales. Lobe médian très étalé, lobe sommital à revers ramassé et en corolle lié par une attache ondulée au calathos. Points de contact : $2(\text{dessiné})/4/2$. Lobes sommitaux : 2.3.

Couronne supérieure : 8 f. à 5 l. et $([2+3]2+?)$ p. identiques aux précédentes. Points de contact : $2(\text{dessiné})/4$. Lobes sommitaux : ?.?

Références : inédit.

Commentaire : remarquable pour la qualité du rendu des feuilles.



N° 458 (BUL F ERI 1)

Dolni Bliznyak (Bulgarie). Basilique d'Erite. Musée archéologique de Varna. Sans n° d'inventaire. Endommagé. La partie supérieure du chapiteau (haut de la deuxième couronne, hélices et abaque) a disparu.

2 couronnes d'acanthé épineuse à œillets ovales très ouverts et nervurations très profondes. Marque de tâcheron « EY » sur le lit de pose.

Analogue : n° 339 (BUL F ERI 2). **Comparable** : n° 454 (IST X GUL 4) pour les feuilles.

Couronne inférieure : 6 f. à 5 l. et $([2+3]2+?)$ p. Lobes inférieurs indépendants de la feuille, lobes médians en éventail avec œillet de liaison avec le lobe sommital sculpté « à jours ». Lobe sommital détruit (car très détaché du calathos) ; traces de l'attache ondulée avec le calathos. Points de contact : $2(\text{dessiné})/4/2$. Lobes sommitaux : ?3.

Couronne supérieure : 8 f. à 5 l. et $([1+3]2+?)$ p. identiques à celles de la couronne inférieure. Lobes sommitaux détruits. Points de contact : $2/4$. Lobes sommitaux : ?.?

Datation : VI^e siècle (CB).

Références : C. Barsanti, 1989, p. 114, fig. 16 (droite). Voir aussi chapiteau précédent. Pour la marque de tâcheron, J.-P. Sodini, 1987, signale plusieurs chapiteaux portant des marques commençant par les deux mêmes lettres.

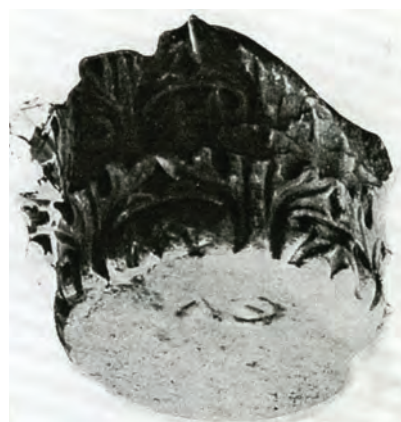

TYPE III

CHAPITEAUX À DEUX COURONNES D'ACANTHE ÉPINEUSE SURMONTÉES DE FEUILLES ENGAINANTES



N° 459 (IST X MUS 14)

Istanbul (Turquie). Trouvé dans le quartier de la Suleymaniye, lors des travaux de construction de l'université. Conservé dans les jardins du musée archéologique. Inventaire n°7239. Bien conservé, sauf certains lobes sommitaux de la couronne inférieure.

Photo : 050152/13 (AP)

H. : 77 cm ; **lit de pose** : 65 cm ; **lit d'attente** : 102 cm.

Hauteur/diamètre de la base : 1,18.

2 couronnes d'acanthé épineuse charnue dont la couronne supérieure est la plus haute. Les feuilles aux lobes séparés par des œillets ovales sont surmontées par des lobes sommitaux liés au calathos par une attache arrondie. Le revers, en corolle, se prolonge par une digitation en forme de goutte décorée et détachée de la corbeille. Au-dessous d'hélices en ruban plat : feuilles engainantes courtes et dressées aux lobes séparés par des œillets ovales. Abaque à 2 registres dont le supérieur est décoré. Base bulbeuse. Profil cylindrique.



Identique : n° 460 (IST X MUS 15). **Analogue** : n° 466 (IST R CIT YE 1).

Couronne inférieure : 8 f. à 5 l. et $([2+3]2+3)$ p. liées à une côte centrale étroite et bombée. Digitations charnues à profondes nervures centrales. Lobe sommital plutôt ramassé, en forme de corolle, avec une pointe en goutte décorée et détachée de la corbeille. Points de contact : 2(dessiné)/4/2. Lobes sommitaux : 2.4.

Couronne supérieure : 8 f. à 5 l. et $([2+3]2+5)$ p. identiques aux précédentes, à part les lobes sommitaux ici plus développés. Un œillet sculpté « à jours » forme la cloison qui relie le lobe sommital aux lobes médians. Points de contact : 2(dessiné)/4/2. Lobes sommitaux : 2.4.

Feuilles engainantes : 31. à $(2+3+5)$ p. dont les digitations courtes et dressées en éventail sont séparées par un œillet ovale. La pointe située sous la volute d'angle est en forme de fleuron détaché de la corbeille.

Hélices : tige en large ruban plat prenant naissance de part et d'autre du lobe sommital de la feuille médiane et se terminant par un enroulement en spirale autour d'une bille centrale. La volute d'angle porte une tranche concave dans laquelle a été sculpté un fleuron à 3 pointes dressées qui se prolongent sous l'abaque. Entre les hélices : surface en tronc de cône conservant le souvenir du calathos et se terminant par une lèvre maladroitement biseautée.

Abaque : 2 registres séparés au tiers inférieur par un listel fortement incisé. Le registre supérieur porte une rangée d'écailles imbriquées qui convergent vers les boutons médians. Ceux-ci sont décorés par deux rameaux feuillus croisés.

Datation : 500-550 (TZ).

Références : T. Zollt, *Kapitellplastik*, 1994, n° 385, p. 142 (décrit sans photo).

N° 460 (IST X MUS 15)

Istanbul (Turquie). Trouvé, avec le précédent, dans le quartier de la Suleymaniye, lors des travaux de construction de l'université. Conservé dans les jardins du musée archéologique. Inventaire n° 7238. Bien conservé, sauf certains lobes sommitaux de la couronne inférieure.

Photo : 050152/12 (AP)

H. : 77 cm ; **lit de pose** : 65 cm ; **lit d'attente** : 102 cm.

Hauteur/diamètre de la base : 1,18.

2 couronnes d'acanthé épineuse charnue dont la plus haute est la couronne supérieure. Les feuilles aux lobes séparés par des œillets ovales sont surmontées par des lobes sommitaux liés au calathos par une attache arrondie. Le revers, en corolle, se prolonge par une digitation en forme de goutte décorée et détachée de la corbeille. Au-dessous d'hélices en ruban plat : feuilles engainantes courtes et dressées aux lobes séparés par des œillets ovales. Abaque à 2 registres dont le supérieur est décoré. Base bulbeuse. Profil cylindrique.



Identique : n° 459 (IST X MUS 14). **Analogue** : n° 466 (IST R CIT YE 1).

Couronne inférieure : 8 f. à 5 l. et $([2+3]2+3)$ p. liées à une côte centrale étroite et bombée. Digitations charnues à profondes nervures centrales. Lobe sommital plutôt ramassé, en forme de corolle, avec une pointe en goutte décorée et détachée de la corbeille. Points de contact : 2(dessiné)/4/2. Lobes sommitaux : 2.4.

Couronne supérieure : 8 f. à 5 l. et $([2+3]2+5)$ p. identiques aux précédentes, à part les lobes sommitaux ici plus développés. Un œillet sculpté « à jours » forme la cloison qui lie le lobe sommital aux lobes médians. Points de contact : 2(dessiné)/4/2. Lobes sommitaux : 2.4.

Feuilles engainantes : 3 l. à (2+3+5) p. dont les digitations courtes et dressées en éventail sont séparées par un œillet ovale. La pointe située sous la volute d'angle a la forme d'un fleuron détaché de la corbeille.

Hélices : tige en large ruban plat prenant naissance de part et d'autre du lobe sommital de la feuille médiane et se terminant par un enroulement en spirale autour d'une bille centrale. La volute d'angle porte une tranche concave dans laquelle a été sculpté un fleuron à 3 pointes dressées qui se prolongent sous l'abaque. Entre les hélices : surface en tronc de cône conservant le souvenir du calathos et se terminant par une lèvre maladroitement biseautée.

Abaque : 2 registres séparés au tiers inférieur par un listel fortement incisé. Le registre supérieur porte une rangée d'écailles imbriquées qui convergent vers les boutons médians. Ceux-ci sont décorés par deux rameaux feuillus croisés.

Datation : 500-550 (TZ).

Références : T. Zollt, *Kapitellplastik*, 1994, n° 384, p. 142 (décrit sans photo).

N° 461 (IST X IRE 2)

Istanbul (Turquie). Lieu de trouvaille inconnu. Conservé devant Sainte-Irène. Très bien conservé, à part un angle du chapiteau qui a éclaté.

Photo : 1987-8/31 à 33 (AP)

H. : 69 cm ; **lit de pose** : 69 cm ; **lit d'attente** : 103 cm.

Hauteur/diamètre de la base : 1.

2 couronnes d'acanthé charnue à revers très saillant avec pointe centrale en fleuron détaché de la corbeille et décoré. Au-dessus d'une couronne supérieure identique : feuilles engainantes courtes et verticales, terminées par une pointe saillante et disparue. Hélices en ruban biseauté au tracé presque horizontal terminé par un recourbement très limité. Marque de tâcheron « NM » sur le calathos d'une des faces. Abaque aux côtés bien échancrés portant 2 registres dont le supérieur est décoré. Profil cintré. Base légèrement bulbeuse.

Analogue : n° 464 (IST R CIT YE 2).

Couronne inférieure : 8 f. à 5 l. et ([2+3]2+5) p. fixées à une côte centrale étroite, régulière et bombée. Les œillets séparant les lobes sont fortement creusés. Le lobe sommital est étalé et très saillant. Il est fixé au calathos par une attache étroite et plutôt horizontale. Le revers est en forme de trapèze fortement godronné terminé, au centre, par une pointe en fleuron détaché de la corbeille et décoré de stries. Les digitations latérales sont retroussées et dépassent largement les lobes médians. Points de contact: 2(dessiné)/4/2. Lobes sommitaux : 3.4.

Couronne supérieure : 8 f. à 5 l. et ([2+3]2+5) p. identiques aux précédentes, quoique plus hautes. Les feuilles médianes portent une digitation centrale très étalée. Points de contact : 4/2. Lobes sommitaux : 3.4.

Feuilles engainantes : 3 l. à (2+3+5) p. séparés par des œillets ovales. Les digitations sont courtes et verticales. La pointe sommitale située sous l'angle était détachée et a disparu.

Hélices : tige en ruban biseauté dont le tracé est presque horizontal par suite de la hauteur, très réduite, réservée à cette partie du chapiteau. L'enroulement est inexistant. Entre les hélices : calathos bombé. Marque de tâcheron sur l'une des faces : « NM » accolés sous un des boutons médians.

Abaque : 2 registres séparés par un listel gravé au quart inférieur. Le registre supérieur porte une rangée d'écailles imbriquées qui convergent vers les boutons médians. Ceux-ci portent un décor fait de rameaux s'imbriquant horizontalement.

Références : inédit.

N° 462 (IST R CIT YE 3)

Istanbul (Turquie). Lieu de trouvaille inconnu. Remployé dans la citerne de Yerebatan Sarnıcı. Bien conservé.

Photo : II.59.I. (JPS)

2 couronnes d'acanthé épineuse charnue et animée pourvues de lobes sommitaux à digitations latérales relevées et pointes en fleuron détaché de la feuille. La couronne supérieure est plus haute que la première. Au-dessus d'hélices en ruban plat terminées par un enroulement très discret : feuilles engainantes courtes et dressées séparées par des œillets ovales. Sous l'un des boutons médians, marque de tâcheron : « BZ » (?). Abaque à 2 registres dont le supérieur est décoré. Base très légèrement bulbeuse et profil en tronc de pyramide. Marque entre les hélices, sous le bouton médian : peut-être « BZ » couchés.



Identiques : n^{os} 464, 463 (IST R CIT YE 2, 4). **Analogue** : n^o 461 (IST X IRE 2).

Couronne inférieure : 8 f. à 5 l. et ([2+3]2+5) p. fixées à une côte centrale étroite, régulière et bombée. Les lobes sont séparés par de grands œillets ovales. Lobe sommital en forme de trapèze chanfreiné dont le revers est légèrement godronné. La pointe sommitale, en forme de fleuron détaché de la feuille, est encadrée par des digitations latérales relevées. Points de contact : 4/2. Lobes sommitaux : 3.3.

Couronne supérieure : 8 f. à 5 l. et ([2+3]2+5) p. identiques aux précédentes, quoique beaucoup plus hautes. Points de contact : 4/2. Lobes sommitaux : 3.3.

Feuilles engainantes : 3 l. à (3+3+5) p. encastrés sous le tracé curviligne des hélices. La pointe sommitale est discrète et détachée de la feuille.

Hélices : tige en ruban plat au tracé curviligne prenant naissance de part et d'autre du lobe sommital de la feuille médiane et se terminant par un enroulement discret autour d'une petite pastille centrale. Entre les hélices : souvenir du calathos se présentant comme une surface bombée portant une marque de tâcheron sur une des faces : peut-être « BZ » couchés.

Abaque : 2 registres séparés au quart inférieur par un listel. Le registre supérieur porte une rangée d'écailles imbriquées. Bouton médian décoré d'un faisceau de stries.

Datation : v^e - vi^e siècles (EM-TW).

Références : E. Mamboury et Th. Wiegand, *Die Kaiserpaläste von Konstantinopel*, Berlin-Leipzig, 1934, pl. 118, en haut à gauche.

N^o 463 (IST R CIT YE 4)

Istanbul (Turquie). Lieu de trouvaille inconnu. Reemployé dans la citerne de Yerebatan Sarnıcı. Bien conservé.

Photo : II.59.I. (JPS)

2 couronnes d'acanthé épineuse charnue et animée pourvues de lobes sommitaux à digitations latérales relevées et pointes en fleuron détaché de la feuille. La couronne supérieure est plus haute que la première. Au-dessus d'hélices en ruban plat terminées par un enroulement très discret : feuilles engainantes courtes et dressées séparées par des œillets ovales. Abaque à 2 registres dont le supérieur est décoré. Base très légèrement bulbeuse et profil en tronc de pyramide.

Marque entre les hélices, sous le bouton médian : peut-être « BZ » couchés.

Identique : n^o 464, (IST R CIT YE 2, 3). **Analogue** : n^o 461 (IST X IRE 2).

Couronne inférieure : 8 f. à 5 l. et ([2+3]2+5) p. fixées à une côte centrale étroite, régulière et bombée. Les lobes sont séparés par de grands œillets ovales. Lobe sommital en forme de trapèze chanfreiné dont le revers est légèrement godronné.

La pointe sommitale, en forme de fleuron détaché de la feuille, est encadrée par des digitations latérales relevées. Points de contact : 4/2. Lobes sommitaux : 3.3.

Couronne supérieure : 8 f. à 5 l. et ([2+3]2+5) p. identiques aux précédentes, quoique beaucoup plus hautes. Points de contact : 4/2. Lobes sommitaux : 3.3.

Feuilles engainantes : 3 l. à (3+3+5) p. encastrés sous le tracé curviligne des hélices. Un large œillet presque rond sépare les lobes. La pointe sommitale est discrète et détachée de la feuille.

Hélices : tige en ruban plat au tracé curviligne prenant naissance de part et d'autre du lobe sommital de la feuille médiane et se terminant par un enroulement discret autour d'une petite pastille centrale. Entre les hélices : souvenir du calathos se présentant comme une surface bombée portant une marque de tâcheron sur une des faces : peut-être « BZ » couchés.

Abaque : 2 registres séparés au quart inférieur par un listel. Le registre supérieur porte une rangée d'écailles imbriquées. Bouton médian décoré d'un faisceau de stries.

Datation : v^e - vi^e siècles (EM-TW).

Références : E. Mamboury et Th. Wiegand, *Die Kaiserpaläste von Konstantinopel*, Berlin-Leipzig, 1934, pl. 118, en haut à gauche.

N^o 464 (IST R CIT YE 2)

Istanbul (Turquie). Lieu de trouvaille inconnu. Reemployé dans la citerne de Yerebatan Sarnıcı. Bien conservé, sauf la partie supérieure de l'abaque.

Photo : II.59.II. (JPS)

2 couronnes d'acanthé épineuse charnue et animée pourvues de lobes sommitaux à digitations latérales relevées et pointes en fleuron détaché de la feuille. La couronne supérieure est plus haute que la première. Au-dessus d'hélices en ruban plat terminées par un enroulement très discret : feuilles engainantes courtes et dressées séparées par des œillets ovales. Abaque à 2 registres dont le supérieur n'est pas visible. Base très légèrement bulbeuse et profil en tronc de pyramide.



Identiques : n^{os} 462, 463 (IST R CIT YE 3, 4). **Analogues** : n^o 461 (IST X IRE 2).

Couronne inférieure : 8 f. à 5 l. et ([2+3]2+5) p. fixées à une côte centrale étroite, régulière et bombée. Les lobes sont séparés par de grands œillets ovales. Lobe sommital en forme de trapèze chanfreiné dont le revers est légèrement godronné. La pointe sommitale, en forme de fleuron détaché de la feuille, est encadrée par des digitations latérales relevées. Points de contact : 4/2. Lobes sommitaux : 3.4.

Couronne supérieure : 8 f. à 5 l. et ([2+3]2+5) p. identiques aux précédentes, quoique beaucoup plus hautes. Points de contact : 4/2. Lobes sommitaux : 3.4.

Feuilles engainantes : 3 l. à (3+3+5) p. encastrés sous le tracé curviligne des hélices. Un large œillet presque rond sépare les lobes. La pointe sommitale est discrète et détachée de la feuille.

Hélices : tige en ruban plat au tracé curviligne prenant naissance de part et d'autre du lobe sommital de la feuille médiane et se terminant par un enroulement discret autour d'une petite pastille centrale. Entre les hélices : souvenir du calathos se présentant comme une surface bombée.

Abaque : 2 registres séparés au quart inférieur par un listel. Le registre supérieur porte sans doute une rangée d'écailles imbriquées. Il n'est pas visible sur la photo. Bouton médian décoré d'un faisceau de stries.

Datation : v^e - vi^e siècles (EM-TW).

Références : E. Mamboury et Th. Wiegand, *Die Kaiserpaläste von Konstantinopel*, Berlin-Leipzig, 1934, pl. 118.

N^o 465 (IST X MUS 146)

Istanbul (Turquie). Lieu de trouvaille inconnu. Conservé au musée archéologique. Complet mais érodé. Certains lobes sommitaux ont disparu, ainsi que les boutons médians.

Photo : 111.23.V. (JPS)

H. : 72 cm ; lit de pose : 57 cm ; lit d'attente : 91 cm.

Hauteur/diamètre de la base : 1,26.

2 couronnes d'acanthé charnue portant des œillets très étirés et des lobes sommitaux au revers aplati et étiré avec une pointe centrale en fleuron détaché de la corbeille. Au-dessus de la deuxième couronne, identique à la précédente, feuilles engainantes dressées se terminant par une pointe, aujourd'hui disparue. Hélices en ruban plat séparées par une surface très légèrement bombée qui rappelle le calathos et porte une lèvre supérieure faiblement indiquée. Abaque tronqué, sans doute à 2 registres. Profil cylindrique.

Analogues : n^{os} 464, 462, 463 (IST R CIT YE 2, 3, 4).

Couronne inférieure : 8 f. à 5 l. et ([2+3]2+5) p. Les lobes, séparés par des œillets étirés, sont attachés à une côte centrale étroite et régulière. Ils sont très allongés. Le lobe sommital présente une attache horizontale avec le calathos. Le revers est chanfreiné et godronné. La pointe centrale est détachée de la corbeille et en forme de fleuron. Points de contact: 2(dessiné)/4/2. Lobes sommitaux : 3.3.

Couronne supérieure : 8 f. à 5 l. et ([2+3)+2+5) p. identiques aux précédentes se terminant aussi par un lobe détaché de la corbeille, avec digitation centrale en fleuron détaché de la corbeille. Points de contact : 4/2. Lobes sommitaux : 3.3.

Feuilles engainantes : 3 l. à (2+3+5) p. formés de digitations courtes et dressées. Sous l'angle du chapiteau : sans doute une pointe saillante, aujourd'hui disparue.

Hélices : tige en ruban plat dont le tracé curviligne se termine par un recourbement. Entre les tiges : surface très réduite et bombée, terminée par une lèvre supérieure vaguement biseautée qui évoque le calathos antique.

Abaque : 2 (?) registres dont le supérieur a disparu, ainsi que les boutons médians.

Références : R. Kautzsch, n^o 206, p. 64 et 245, et pl. 15.

N^o 466 (IST R CIT YE 1)

Istanbul (Turquie). Lieu de trouvaille inconnu. Remployé dans la citerne de Yerebatan Sarnıcı. Bien conservé.

Photo : II.59.I. (JPS)

2 couronnes d'acanthé épineuse charnue et animée pourvues de lobes sommitaux à digitations latérales relevées et pointes en fleuron détaché de la feuille. La couronne supérieure est plus haute que la première. Au-dessus d'hélices en ruban plat terminées par un enroulement très discret : feuilles engainantes courtes et dressées séparées par des œillets ovales. Monogramme sous l'un des boutons médians. Abaque à 2 registres dont le supérieur est décoré. Base très légèrement bulbeuse et profil en tronc de pyramide.

Identique : n^o 467 (IST X MUS 13). **Analogues** : n^{os} 464, 462, 463 (IST R CIT YE 2, 3, 4), n^o 468 (IST X MUS 65).



Couronne inférieure : 8 f. à 5 l. et $([2+3]2+5)$ p. fixées à une côte centrale étroite, régulière et bombée. Les lobes sont séparés par de grands œillets ovales. Lobe sommital en forme de trapèze chanfreiné dont le revers est légèrement godronné. La pointe sommitale, en forme de fleuron détaché de la feuille, est encadrée par des digitations latérales relevées. Points de contact : 4/2. Lobes sommitaux : 3.3.

Couronne supérieure : 8 f. à 5 l. et $([2+3]2+5)$ p. identiques aux précédentes, quoique beaucoup plus hautes. Points de contact : 4/2. Lobes sommitaux : 3.3.

Feuilles engainantes : 3 l. à $(3+3+5)$ p. encastrés sous le tracé curviligne des hélices. La pointe sommitale est discrète et détachée de la feuille.

Hélices : tige en ruban plat au tracé curviligne prenant naissance de part et d'autre du lobe sommital de la feuille médiane et se terminant par un enroulement discret autour d'une petite pastille centrale. Entre les hélices : souvenir du calathos se présentant comme une surface bombée portant un monogramme sur une des faces.

Abaque : 2 registres séparés au quart inférieur par un listel. Le registre supérieur porte une rangée d'écailles imbriquées. Bouton médian décoré d'un faisceau de stries.

Datation : v^e - vi^e siècles (EM-TW).

Références : E. Mamboury et Th. Wiegand, *Die Kaiserpaläste von Konstantinopel*, Berlin-Leipzig, 1934, pl. 118, en haut à gauche.



KA B

N° 467 (IST X MUS 13)

Istanbul (Turquie). Trouvé à Capa. Musée archéologique. Inventaire n° 5671. Très bien conservé.

Photo : 050151/37 (AP)

Hauteur : 75 cm ; lit de pose : 70 cm ; lit d'attente : 105 cm. Hauteur/diamètre de la base : 1,07.

2 couronnes d'acanthé schématique caractérisées par une côte centrale très étroite et un lobe sommital très étalé et aplati. Le revers est aplati et godronné, avec une pointe centrale en forme de fleuron détaché. Au-dessus de la couronne supérieure, identique à la précédente : feuilles engainantes courtes et dressées. Hélices au tracé courbe en ruban plat terminé par un enroulement autour d'une pastille centrale. Entre les hélices : calathos formé par une surface bombée qui porte sur trois faces les marques de tâcheron : « EE » et « YK ». Abaque à 2 registres dont le supérieur est décoré. Profil cintré. Base bulbeuse au-dessus d'un petit tore en retrait. Marques : « EE » accolés sur une face et « KY » inversés sur deux autres.



Identiques : n° 466 (IST R CIT YE 1), n° 468 (IST X MUS 65). **Analogue** : n° 471 (TUR X KARA 1).

Tore : petit disque plat en retrait sous le lit de pose.

Couronne inférieure : 8 f. à 5 l. et $([2+3]2+5)$ p. attachées à une côte centrale très étroite. Les lobes sommitaux sont très étalés et aplatis, avec un revers en forme de trapèze chanfreiné et godronné. La digitation centrale est en forme de goutte détachée de la feuille et les digitations latérales sont estompées. Lobes sommitaux : 3.3.

Couronne supérieure : 8 f. à 5 l. et $([2+3]2+5)$ p. identiques aux précédentes. Notons cependant que les feuilles médianes ont une pointe centrale en fleuron collé à la feuille tandis qu'elle est détachée sur les feuilles d'angle. Lobes sommitaux : 3.1. et 3.3.

Feuilles engainantes : 3 l. à $(2+3+5)$ p. formés de digitations courtes et dressées. La pointe sommitale placée sous la volute d'angle est saillante.

Hélices : tige en ruban plat au tracé curviligne se terminant par un enroulement très réduit autour d'une pastille centrale. Entre les tiges : calathos rendu par une surface bombée informe sur laquelle empiète la base des boutons médians. Trois marques de tâcheron y sont gravées : « EE », et « YK » sur deux faces opposées.

Abaque : 2 registres lisses séparés par un listel gravé au tiers inférieur. Le registre supérieur est décoré d'une rangée d'écailles imbriquées qui convergent vers chaque bouton médian. Les angles sont légèrement épaissis et abaissés mais ils ne sont pas saillants.

Datation : 500-550 (TZ).

Références : J.-P. Sodini, « Marques de tâcherons inédites », dans *Actes du colloque international Artistes, artisans au Moyen Âge*, Paris, 1987, vol. II, catalogue n° 6, p. 504 et fig. 6, p. 514 ; T. Zollt, *Kapitellplastik*, 1994, n° 377, p. 140 (décrit sans photo).

Commentaire : la marque « EE » est peut-être à lire « OE ».



N° 468 (IST X MUS 65)

Istanbul (Turquie). Dans le quartier de Taşkasap, à Fındıklı. Conservé au musée archéologique. Inventaire n°5839. Très bien conservé.

Photo : 1987-8/10 et 11 (AP)

Hauteur : 77 cm ; **lit de pose** : 79 cm ; **lit d'attente** : 100 cm.

Hauteur/diamètre de la base : 0,97.

2 couronnes d'acanthé marquées par une large côte centrale et un lobe sommital étalé avec revers godronné et pointe centrale en fleuron détaché de la feuille et décoré. La couronne inférieure est posée sur un tore en retrait. Au-dessus des feuilles identiques de la couronne supérieure : feuilles engainantes dressées. Hélices au tracé biseauté formées par le bord de la surface lissée. Calathos bombé portant sur une face un monogramme, et « EE » sur une autre. Abaque à 2 registres dont le supérieur est décoré. Angles épaissis et abaissés. Profil cylindrique. Marque sous le bouton médian d'une face, et « EE » sur une autre.

Identique : n° 466 (IST R CIT YE 1). **Analogues** : n°s 467 (IST X MUS 13), 471 (TUR X KARA 1).

Comparable : n° 469 (IST X RUM 66).

Tore : petit disque plat en retrait sous la couronne inférieure.

Couronne inférieure : 8 f. à 5 l. et ([2+3]2+5) p. Les lobes sont attachés à une côte centrale régulière et peu large et séparés par des œillets ovales. Lobes sommitaux étalés avec revers en forme de trapèze chanfreiné et godronné, limité latéralement par des digitations légèrement relevées. La pointe centrale est en forme de fleuron détaché et décoré d'incisions. L'attache avec le calathos se fait par une ligne horizontale. Points de contact: 2(dessiné)/4/2. Lobes sommitaux : 3.4.

Couronne supérieure : 8 f. à 5 l. et ([2+3]2+5) p. identiques aux précédentes, mais avec une pointe centrale collée à la feuille. Points de contact : 4/2. Lobes sommitaux : 3.2.

Feuilles engainantes : 3 l. à (2+3+3) p. séparés par des œillets ovales verticaux. Les lobes sont formés de courtes digitations dressées qui prennent la forme de palmettes. La jonction des digitations externes dessine une pointe sommitale en fleuron collé à la feuille soutenant les volutes d'angle.

Hélices : tige en ruban curviligne biseauté formé par le bord de la surface lissée qui unifie la partie du chapiteau séparant les feuilles engainantes et l'abaque. Elles se terminent par un enroulement ponctué par une pastille. La volute ainsi formée est très réduite, avec cependant une tranche portant un cordon convexe. Sous le bouton médian : surface bombée délimitée par deux incisions verticales. Monogramme gravé sur l'une des faces et « EE » sur une autre.

Abaque : 2 registres séparés au quart inférieur par un listel incisé. Le registre supérieur est décoré d'une rangée d'écaillés imbriquées qui convergent vers le bouton médian. Celui-ci porte deux rameaux très schématiques placés horizontalement. Les angles de l'abaque sont épaissis et abaissés, et non saillants.

Datation : 500-550 (TZ).

Références : T. Zollt, *Kapitellplastik*, 1994, n° 378, p. 140 (décrit sans photo).



N° 469 (IST X RUM 66)

Istanbul (Turquie). Lieu de trouvaille inconnu. Conservé dans la cour de Rumeli Hisar. Endommagé sur ses parties saillantes. Le lit d'attente a été creusé en vasque.

Photo : 1987-8/10 et 11 (AP).

2 couronnes d'acanthé marquées par une côte centrale régulière et étroite et un lobe sommital étalé avec revers godronné et pointe centrale en fleuron décollé à la feuille. Au-dessus des feuilles identiques de la couronne supérieure : feuilles engainantes dressées aux digitations les apparentant à des palmettes. Hélices au tracé biseauté formées par le bord de la surface lissée. Calathos bombé délimité par deux incisions verticales. Abaque à 2 registres lisses. Angles épaissis et abaissés. Profil cylindrique.

Analogues : n° 467 (IST X MUS 13), n° 468 (IST X MUS 65).

Comparable : n° 466 (IST R CIT YE 1).

Couronne inférieure : 8 f. à 5 l. et ([2+3]2+5) p. Les lobes sont attachés à une côte centrale régulière et peu large et séparés par des œillets ovales. Lobes sommitaux étalés avec revers en forme de trapèze chanfreiné et godronné, limité latéralement par des digitations légèrement relevées. La pointe centrale est en forme de goutte collée à la feuille. L'attache avec le calathos se fait par



une ligne horizontale. Points de contact : 2(dessiné)/4/2. Lobes sommitaux : 2.1.

Couronne supérieure : 8 f. à 5 l. et ([2+3]2+5) p. identiques aux précédentes, mais avec une pointe centrale collée à la feuille. Points de contact : 4/2. Lobes sommitaux : 3.1.

Feuilles engainantes : 3 l. à (2+3+3) p. séparés par des œillets ovales verticaux. Les lobes sont formés de courtes digitations dressées qui prennent la forme de palmettes.

Hélices : tige en ruban curviligne biseauté formé par le bord de la surface lissée qui unifie la partie du chapiteau séparant les feuilles engainantes et l'abaque. Elles se terminent par un enroulement qui a disparu. Sous le bouton médian : surface bombée délimitée par deux incisions verticales.

Abaque : 2 registres lisses séparés par un listel incisé. Le bouton médian porte quelques incisions. Les angles de l'abaque sont épaissis et abaissés, et non saillants.

Références : S. Eyice, *Bizans devrinde Bogaziçi*, Istanbul, 1976, fig. 40, p. 134.

N° 470 (ALB X DUR 4)

Durrès (Albanie). Lieu de trouvaille inconnu. Conservé au musée archéologique. Très bien conservé, mais traces d'usure sur l'épiderme du chapiteau.

Photo : Myriame Morel

2 couronnes d'acanthé marquées par une large côte centrale et un lobe sommital étalé avec revers godronné et pointe centrale en fleuron collé à la feuille. La couronne inférieure est posée sur un tore en retrait. Au-dessus des feuilles identiques de la couronne supérieure : feuilles engainantes dressées. Hélices au tracé biseauté formées par le bord de la surface lissée. Calathos bombé portant, sur une face, un monogramme. Abaque à 2 registres dont le supérieur est décoré. Angles non saillants. Profil en tronc de pyramide.



Analogues : n°s 469 (IST X RUM 66), 468 (IST X MUS 65). **Comparable** : n° 466 (IST R CIT YE 1).

Couronne inférieure : 8 f. à 5 l. et ([2+3]2+5) p. Les lobes sont attachés à une côte centrale régulière et peu large et séparés par des œillets ovales. Lobes sommitaux étalés avec revers en forme de trapèze chanfreiné et à fort godron central. La pointe centrale est en forme de goutte collée à la feuille. L'attache avec le calathos se fait par une ligne horizontale. Points de contact : 2/4/2. Lobes sommitaux : 2.1.

Couronne supérieure : 8 f. à 5 l. et ([2+3]2+5) p. identiques aux précédentes, mais nettement plus hautes. Le lobe sommital des feuilles médianes est complètement collé à la feuille. Points de contact : 3/4/2. Lobes sommitaux : 3.1.

Feuilles engainantes : 4 l. à (2+3+3+3) p. séparés par des œillets ovales verticaux. Les lobes sont composés de courtes digitations dressées qui prennent la forme de palmettes. La jonction des digitations externes dessine une pointe sommitale en fleuron collé à la feuille soutenant les volutes d'angle.

Hélices : tige en ruban curviligne biseauté formé par le bord de la surface lissée qui unifie la partie du chapiteau séparant les feuilles engainantes et l'abaque. Elles se terminent par un enroulement ponctué par une pastille. La volute ainsi formée est très réduite, avec cependant une tranche portant un cordon convexe. Sous le bouton médian: surface bombée délimitée par deux incisions verticales.

Abaque : 2 registres lisses séparés au tiers inférieur par un listel incisé. Les boutons médians sont lisses eux aussi. Les angles de l'abaque ne sont pas saillants.

Commentaire : l'abaque a été certainement préparé pour recevoir un décor qui n'a pas été sculpté.

N° 471 (TUR X KARA 1)

Karakilise (Bithynie, Turquie). Lieu de trouvaille inconnu. Conservé dans une cour de ferme près de Çiftlikköy. Seule la partie haute du chapiteau est conservée.

Photo : Las

Hauteur : 58 cm ; **lit de pose** : non connu ; **lit d'attente** :

102 cm. Hauteur/diamètre de la base : non connu.

Les feuilles engainantes sont encastrées sous les hélices. Abaque à 2 registres dont le supérieur est décoré.

Analogues : n° 468 (IST X MUS 65), n° 467 (IST X MUS 13), n° 466 (IST R CIT YE 1).

Couronne inférieure : non conservée.

Couronne supérieure : non conservée.

Feuilles engainantes : 3 l. à (3+3+5) p. séparés par des œillets ovales et encastrés sous les hélices.

Hélices : tige en ruban biseauté formé par le bord inférieur de la surface lissée qui unifie la partie haute du chapiteau sous l'abaque. Enroulement terminé autour d'une pastille centrale. Les volutes sont érodées, mais



on peut supposer qu'elles portaient un cordon en boudin convexe.

Abaque : 2 registres séparés par un listel gravé au quart inférieur de la hauteur. Registre supérieur décoré d'une rangée d'écailles imbriquées qui convergent vers les boutons médians. Ceux-ci portent un motif végétal fourni. Angles légèrement épaissis et abaissés.

Références : C. Mango, « The Empress Helena, Helenopolis, Pylae », *Travaux et Mémoires*, 12, 1994, pl. VI, 12 et p. 153.

N° 472 (GRE F COR 73)

Corinthe (Grèce). Trouvé dans la basilique de Kodratos. Conservé dans le dépôt de fouilles ? Semble être endommagé sur une moitié.

Photo : Las

2 couronnes d'acanthé marquées par une large côte centrale et terminées par un lobe sommital étalé avec revers godronné. La couronne inférieure est posée sur un tore en retrait. Au-dessus des feuilles identiques de la couronne supérieure : feuilles engainantes dressées. Hélices au tracé biseauté formées par le bord de la surface lissée. Calathos bombé de hauteur réduite. Abaque à 2 registres et angles non saillants. Profil en tronc de pyramide.

Identique : n° 470 (ALB X DUR 4). **Analogues** : n°s 467 (IST X MUS 13), 471 (TUR X KARA 1). **Comparable** : n°466 (IST R CIT YE 1).

Tore : petit disque plat en retrait sous la couronne inférieure.

Couronne inférieure : 8 f. à 5 l. et $([1+3]2+5)$ p. Les lobes sont attachés à une côte centrale régulière et peu large et séparés par des œillets ovales. Lobes sommitaux étalés avec revers en forme de trapèze chanfreiné et godronné, limité latéralement par des digitations légèrement relevées. La pointe centrale n'est pas conservée. L'attache avec le calathos se fait par une ligne horizontale. Points de contact : $2(\text{dessiné})/4/2$.

Couronne supérieure : 8 f. à 5 l. identiques aux précédentes. Points de contact : $4/2$.

Feuilles engainantes : 3 l. à $(2+3+3)$ p. séparés par des œillets ovales verticaux. Les lobes ont de courtes digitations dressées qui prennent la forme de palmettes. La jonction des digitations externes dessine une pointe sommitale en fleuron collé à la feuille soutenant les volutes d'angle.

Hélices : tige en ruban curviligne biseauté formé par le bord de la surface lissée qui unifie la partie du chapiteau séparant les feuilles engainantes et l'abaque. Elles se terminent par un enroulement ponctué par une pastille. La volute ainsi formée est très réduite, avec cependant une tranche portant un cordon convexe. Sous le bouton médian : surface bombée informe.

Abaque : 2 registres lisses séparés par un listel médian incisé. Les boutons médians sont très endommagés. Les angles de l'abaque sont émoussés et non saillants.

Références : D. Pallas, « Scoperte archeologica in Grecia », *Rivista d'archeologia Cristiana*, 39, 1969, fig. 20, p. 206.

N° 473 (IST X IRE 179)

Istanbul (Turquie). Lieu de trouvaille inconnu. Conservé dans les jardins devant Sainte-Irène. Assez bien conservé. Gros éclat sur un angle du chapiteau ; les lobes sommitaux sont cassés ou érodés ainsi que les boutons médians. Large mortaise creusée entre deux feuilles de la couronne inférieure.

Photo : 1983-4/50 (JPS)

H. : 73 cm ; **lit de pose** : 65,5 cm ; **lit d'attente** : 98 cm. **Hauteur/diamètre de la base** : 1,11.

2 couronnes d'acanthé épineuse terminée par un lobe sommital à revers étalé en forme de trapèze chanfreiné. La couronne supérieure est plus haute que la couronne inférieure. Cette dernière est posée sur un petit tore en retrait. Au-dessous des hélices formées par une tige biseauté tangente à la base de l'abaque : feuilles engainantes composées de lobes aux digitations très courtes dressées verticalement. Abaque à 2 registres terminé par des angles émoussés et non protubérants. Profil en tronc de pyramide.

Identique : n° 474 (IST X IRE 182).

Tore : petit disque à profil rectiligne en retrait sous la couronne inférieure.

Couronne inférieure : 8 f. à 5 l. et $([2+3]2+5)$ p. portant une côte centrale étroite et régulière. Les lobes sont séparés par des œillets ovales. Lobes sommitaux liés au calathos par une attache horizontale. Le revers est aplati et en forme de trapèze chanfreiné. La pointe centrale est collée à la feuille. Points de contact : $3(\text{dessiné})/4/2$. Lobes sommitaux : 2.1.



Couronne supérieure : 8 f. à 5 l. et $([2+3]2+5)$ p. identiques aux précédentes quoique plus hautes. Les lobes latéraux sont très étalés. Points de contact : 4/2. Lobes sommitaux : 2.1.

Feuilles engainantes : 3 l. à $(3+3+5?)$ p. dressés verticalement et séparés par un œillet médian. Ces feuilles semblent encastrées entre le tracé des hélices et le sommet de la couronne supérieure. La pointe centrale, placée sous l'angle du chapiteau, n'est pas conservée.

Hélices : tige en ruban biseauté au tracé rectiligne collé à la base de l'abaque. Les hélices prennent naissance de part et d'autre du bouton médian et sont interrompues à l'angle du chapiteau sans former de volute.

Abaque : 2 registres lisses séparés par un profond listel médian. Les angles sont arrondis et non saillants ; les boutons médians sont cassés.

Datation : 500-550 (TZ).

Références : T. Zollt, *Kapitellplastik*, 1994, n° 387, p. 143 et pl. 39.

Commentaire : les feuilles engainantes ressemblent à une collerette de feuilletes dressées à 3 pointes.

N° 474 (IST X IRE 182)

Istanbul (Turquie). Lieu de trouvaille inconnu. Conservé dans les jardins devant Sainte-Irène. Très bien conservé.

Photo : 1983-4/48 (JPS)

Hauteur : 70 cm ; **lit de pose** : 65 cm ; **lit d'attente** : 97 cm.

Hauteur/diamètre de la base : 1,07.

2 couronnes d'acanthé épineuse terminée par un lobe sommital à revers aplati en forme de trapèze chanfreiné avec pointe collée à la feuille. Sous des hélices en fin ruban biseauté collé à la base de l'abaque : feuilles engainantes à 3 lobes dont les digitations sont courtes et dressées. Abaque à 2 registres marqués par un bouton médian portant quelques incisions discontinues. Profil en tronc de pyramide.

Identique : n°473 (IST X IRE 179).

Couronne inférieure : 8 f. à 5 l. et $([2+3]2+5)$ p. La côte centrale est étroite et régulière, les digitations des lobes sont courtes et profondément nervurées. Lobe sommital lié au calathos par une attache horizontale. Le revers, en forme de trapèze chanfreiné est légèrement godronné. La pointe centrale est en forme de goutte collée à la feuille. Points de contact : 3(dessiné)/4/2. Lobes sommitaux : 2.1.

Couronne supérieure : 8 f. à 5 l. et $([2+3]2+5)$ p. identiques aux précédentes. La base des feuilles prend appui sur la couronne inférieure ; les lobes médians sont très étalés. Le lobe sommital de la feuille médiane est arrondi et terminé par une pointe en fleuron collé à la côte de la feuille. Points de contact : 4/2. Lobes sommitaux : 2.1.

Feuilles engainantes : 3 l. à $(2+3+5)$ p. séparés par un œillet presque circulaire. Les digitations sont dressées et très courtes. Une pointe en forme de fleuron collé à la feuille prend place sous l'angle du chapiteau.

Hélices : tige en ruban biseauté tangent à la base de l'abaque. Elle prend naissance de part et d'autre du bouton d'abaque et rejoint la face voisine sans former d'enroulement.

Abaque : 2 registres lisses et peu épais, séparés par un listel médian. Les angles sont émoussés et en léger retrait par rapport aux feuilles engainantes. Ils semblent légèrement retroussés. Bouton médian arrondi marqué par des incisions obliques et discontinues.

Datation : 500-550 (TZ).

Références : T. Zollt, *Kapitellplastik*, 1994, n° 386, p. 142 et dessin n° 12, p. 144.

Commentaire : piquetage entre les lobes sommitaux, montrant que l'individualisation de ceux-ci est faite après coup.



N° 475 (TUR X IZN 2)

Istanbul (Turquie). Trouvé sous la maison d'Ibrahim Çetin à Iznik. Conservé au musée archéologique d'Iznik. Inventaire n°1836. Bien conservé à l'exception des feuilles des deux couronnes qui ont perdu leurs lobes sommitaux et leurs masques.

Photo : 1983/984-7 (AP)

H. : 66 cm ; **lit de pose** : 62 cm ; **lit d'attente** : 97 cm.

Hauteur/diamètre de la base : 1,06.

2 couronnes d'acanthé épineuse à pointes multiples formant des masques doubles. Les lobes sommitaux, arrachés, étaient liés au calathos par une attache arrondie. Au-dessus de la deuxième couronne, identique, les



feuilles engainantes dressent leurs lobes à 3 pointes qui s'insèrent sous la ligne des hélices. Celles-ci sont formées par le bord de la surface lissée. Abaque à 2 registres dont l'un est décoré. Profil cintré.

Analogue : n° 476 (RFA X BERL 14).

Couronne inférieure : 8 f. à 5 l. et $([3+4]2+?)$ p. attachées à une côte centrale étroite et régulière. Les lobes inférieurs sont totalement indépendants de la feuille. Leurs digitations dressées verticalement forment des masques doubles. Les lobes sommitaux sont détruits. La marque de leur attache avec le calathos permet de les restituer arrondis. Points de contact : 2/4/2.

Couronne supérieure : 8 f. à 5 l. et $([3+4]2+?)$ p. identiques aux précédentes. Les masques formés par les lobes inférieurs sont doubles. Points de contact : 2/4/2.

Feuilles engainantes : 3 l. à $(4+4+5)$ p. s'insérant sous le tracé des hélices. Elles se terminent par une pointe sommitale collée à la côte de la feuille. Les œillets séparant les lobes aux digitations courtes et dressées sont ovales et à peine fermés.

Hélices : tige au tracé arrondi formé par le bord de la surface qui lisse la zone supérieure du chapiteau et sous laquelle s'insèrent les feuilles engainantes. L'enroulement se termine en spirale et forme une volute discrète dont la tranche est convexe. Entre les hélices : calathos délimité par deux incisions verticales placées dans le prolongement du bouton d'abaque.

Abaque : 2 registres séparés par un listel au quart inférieur. Le registre supérieur est décoré d'une rangée d'écailles imbriquées qui convergent vers les boutons médians. Ceux-ci portent des incisions en faisceau.

Références : inédit.

Commentaire : noter que les feuilles engainantes de ce chapiteaux portent des lobes dont le nombre varie de 4 à 5 sur une même face.

N° 476 (RFA X BERL 14)

Berlin (RFA). Trouvé dans le Vieux Palais d'Istanbul. Conservé au musée archéologique de Berlin. Inventaire n° I 3225. Très bien conservé.

Photo : V-5/34 (JPS)

H. : 82 cm ; lit de pose : 71 cm ; lit d'attente : 112 cm. Hauteur/diamètre de la base : 1,15.

2 couronnes d'acanthé épineuse formant des masques doubles et surmontées par des lobes sommitaux liés au calathos par une attache horizontale. La couronne supérieure, plus haute que la couronne inférieure, compte 3 paires de lobes latéraux. Les revers sont en forme de trapèze chanfreiné légèrement godronné et se terminent par une pointe détachée de la corbeille. Les feuilles engainantes sont formées par une rangée de trois lobes dressés insérés entre la base des hélices et la couronne supérieure. Hélices formées par le bord de la surface lissée qui unifie l'espace situé au-dessus des feuilles engainantes. Abaque à 2 registres dont le supérieur est décoré. Profil en tronc de pyramide.

Analogue : n° 475 (TUR X IZN 2).

Couronne inférieure : 8 f. à 5 l. et $([4+4]2+5)$ p. marquées par une côte centrale étroite et régulière. Les pointes dressées des lobes inférieurs forment des masques doubles. Lobes sommitaux liés au calathos par une attache horizontale. Le revers est en forme de trapèze chanfreiné et légèrement godronné. La pointe centrale est détachée de la corbeille. Points de contact : 2/4/2. Lobes sommitaux : 2.3.

Couronne supérieure : 8 f. à 7 l. et $([2+4+4]2+5)$ p. caractérisées par des lobes inférieurs verticaux et indépendants de la feuille, et des lobes latéraux presque horizontaux. Les pointes dressées forment des masques doubles. Les lobes sommitaux sont identiques à ceux de la couronne inférieure. Points de contact : 4/2/4/2. Lobes sommitaux : 2.3.

Feuilles engainantes : 4 l. à $(3+3+2+5)$ p. formés de digitations courtes et dressées. Un œillet ovale sépare les lobes. Sous la volute d'angle : pointe détachée de la feuille.

Hélices : tige incurvée formée par le bord de la surface lissée qui unifie la zone du chapiteau située sous l'abaque. Le calathos placé sous le bouton médian conserve l'aspect d'un tronc de cône lisse et bombé. L'enroulement en spirale forme une volute très aplatie dont la section est convexe.

Abaque : 2 registres séparés au quart inférieur par un fin listel. Le registre supérieur est décoré d'une rangée d'écailles imbriquées qui convergent vers le bouton médian.

Références : O. Wulff, *Altchristliche und mittelalterliche, byzantinische und italienische Bildwerke*, vol. 1, Berlin, 1909, n° 164, p. 55.

Commentaire : chapiteau intéressant par le type de feuilles utilisées sur la couronne supérieure : elles évoquent les feuilles des chapiteaux corbeilles de Sainte-Sophie et peuvent être considérées comme contemporaines (premier tiers du VI^e siècle).



TYPE IV

CHAPITEAUX À UNE COURONNE D'ACANTHE ÉPINEUSE ET QUATRE FEUILLES D'ANGLE



TYPE IV/A

CHAPITEAUX AUX HÉLICES INDÉPENDANTES ET SÉPARÉES

A.1 - CHAPITEAUX À ÉCHANCRURE INFORME



N° 477 (IST X MUS 28)

Istanbul (Turquie). Musée archéologique. Inventaire n° 4438. Très endommagé. La couronne inférieure est en partie rabotée, les angles de l'abaque sont cassés ainsi que la partie située sous le bouton d'abaque d'une face.

Photo : 050152/8 (AP)

H. : 41 cm ; **lit de pose** : 39 cm ; **lit d'attente** : 60 cm.

1 couronne d'acanthé épineuse aux masques formés par des œillets ronds peut-être soulignés par un « ringed void » entre les lobes latéraux (le mauvais état de l'épiderme de la couronne ne permet pas de trancher). Lobes sommitaux contigus sur l'une des faces. Au-dessus de feuilles d'angle identiques : hélices esquissant seulement la partie supérieure du tracé ; échancrure portant un motif différent sur chaque face. Abaque à 3 registres interrompus par des boutons lisses ; angles massifs, épaissis et abaissés. Profil en tronc de pyramide et cintré.

Couronne inférieure : 7 f. à 5 l. et $([2+3]2+3)$ p. Lobe sommital arrondi et étalé, avec une attache ondulée avec le calathos. Sur l'une des faces : digitations extérieures contigües d'une feuille à l'autre. Revers à fort bombement central encadré, au moins sur une face, par des digitations latérales retroussées, et terminé par une pointe centrale détachée de la corbeille. Points de contact : 2/4/2. Lobes sommitaux : 2.3.

Feuilles d'angle : 4 f. à 5 l. et $([3/2+3]2+3)$ p. identiques aux précédentes. Digitation centrale en forme de fleuron détaché de la corbeille. Lobes sommitaux : 3.3.

Hélices : tige en boudin n'apparaissant qu'à la hauteur des lobes médians des feuilles d'angle et dont l'épaisseur décroît vers les angles. Enroulement autour d'une bille centrale. Volute à tranche étroite marquée par un sillon médian. Échancrure portant un motif différent sur chacune des trois faces conservées : oiseau marchant à droite, croix monogrammatique, rameau feuillu avec grenade.

Abaque : 3 registres lisses marqués par des listels gravés symétriquement au bord de l'abaque. Bouton médian semi-cylindrique et sans décor. Angles épaissis et abaissés.

Datation : 450-550 (NF).

Références : N. Firatli, 1990, n° 192 a, b et c, et p. 107.

Commentaire : chapiteau intéressant car il rassemble des particularismes que l'on aurait tendance à placer chronologiquement très loin les uns des autres. L'échancrure n'est pas formée (début du type). Les lobes sommitaux sont travaillés dans une collerette continue qui caractérise les chapiteaux de type II/f (Peyia, Thessalonique) et est datable vers 528. Enfin, une face est pourvue d'un fort bombement médian, caractéristique du début du type. On peut se demander s'il ne s'agit pas là d'un prototype non suivi.



N° 478 (ITA R VEN 76)

Venise (Italie). Remployé à l'étage de la façade ouest de la basilique Saint-Marc. Bien conservé. Une des volutes est érodée.

Photo : II.53.I (JPS)

H. : 41 cm ; **lit de pose** : non connu ; **lit d'attente** : 50 cm.

1 couronne d'acanthé épineuse à très larges feuilles dont les lobes sommitaux ont été retravaillés. Au-dessus de feuilles d'angle identiques aux œillets ronds : hélices au tracé continu en large ruban plat formant une échancrure courte et évasée. Enroulement terminé en spirale qui crée une volute à tranche concave. Échancrure non dessinée car les tiges des hélices cessent d'exister en-dessous du bouton médian. Abaque en retrait, sans doute à 2 registres. Angles arrondis et non saillants. Profil en tronc de pyramide.

Comparable : n° 516 (ITA R VEN 65) pour la finition des feuilles d'acanthé.

Couronne inférieure : 4 f. à 3 l. et $([4]2+3)$ p. aux œillets inexistantes. Côte centrale étroite et régulière. Lobe sommital étalé et lié au calathos par une attache ondulée. Revers retravaillé, ayant perdu sa forme d'origine et encadré par des digitations latérales retroussées « en ailes ». Pointe détachée de la corbeille. Points de contact : 4/2. Lobes sommitaux : 3.1.

Feuilles d'angle : 4 f. à 5 l. et $([2+3]2+3)$ p. aux œillets ronds. Pointe sommitale en large goutte collée à la corbeille. Lobes sommitaux : 2.1.

Hélices : tige en large ruban plat au tracé discontinu ne dessinant pas d'échancrure et prenant forme à la hauteur des volutes. Enroulement terminé en large crochet. Volute portant une tranche sans doute concave.



Espace normalement occupé par l'échancrure rempli ici par une demi-palmette enroulée.

Abaque : 2 registres lisses en retrait par rapport à la corbeille. Côtés bien échancrés, angles effilés et saillants. Bouton d'abaque raboté prolongeant le bombement de l'échancrure des hélices.

Références : F. Ongania, 1881, pl. 176, fig. 237. F. W. Deichmann, 1981, n° 586, p. 129 et pl. 43.

Commentaire : chapiteau certainement achevé sur place (voir le rendu des feuilles d'acanthé de la couronne inférieure).

N° 479 (UKR R KER 8)

Kerč (Ukraine). Remployé sur la colonne sud-ouest de l'église Saint-Jean-le-Précurseur. Très bien conservé.

Photo : I.6.I (JPS)

H. : 43 cm ; **lit de pose** : 42,3 cm.

1 couronne d'acanthé épineuse avec masques formés par des œillets presque ronds. Lobe sommital ramassé et en corolle avec revers godronné. Feuilles d'angle identiques quoique plus hautes. Hélices en ruban plat et discontinu n'apparaissant qu'à mi-parcours, terminées par un enroulement en crochet. Volutes à large tranche marquée d'un sillon médian. Abaque à 2 registres aux côtés concaves et aux angles plutôt effilés. Profil en tronc de pyramide et cintré.

Analogue : n° 480 (UKR R KER 8). **Comparable** : n° 543 (UKR R KER 11).

Couronne inférieure : 6 f. à 5 l. et $([2+3]2+3)$ p. Côte centrale, bombée et étroite, s'évasant vers la base de la feuille. Lobe sommital en corolle, avec attache au calathos ondulée et revers godronné. Pointe centrale en goutte décorée et détachée. Points de contact : 2(dessiné)/4/2. Lobe sommital : 2.4.

Feuilles d'angle : 4 f. à 5 l. et $([2+3]2+3)$ p. identiques aux précédentes. Noter le traitement asymétrique d'une feuille à l'autre. Lobe sommital pourvu d'une pointe détachée en forme de goutte (?) Lobe sommital : 2.3.

Hélices : tiges en ruban biseauté et discontinu n'apparaissant que de part et d'autre du bouton médian. Elle se termine par un enroulement en crochet. Volute épaisse, avec une tranche marquée d'un sillon médian. Surface de l'échancrure aplanie portant une croix latine.

Abaque : 2 épais registres lisses portant un listel médian au tracé irrégulier. Côtés concaves et angles émoussés mais saillants. Boutons médians ne semblant pas décorés.

Références : M. Tichanov-Klimenko, 1932, fig. 2, p. 5. Cité par C. Barsanti, 1989, n. 148, p. 130.



N° 480 (UKR R KER 9)

Kerč (Ukraine). Remployé sur la colonne nord-ouest de l'église Saint-Jean-le-Précurseur. Très bien conservé.

Photo : I.6.II (JPS)

H. : 46,5 cm ; **lit de pose** : 43,6 cm ; **lit d'attente non connu**.

1 couronne d'acanthé épineuse avec masques formés par des œillets presque ronds. Lobe sommital ramassé et en corolle avec revers godronné. Feuilles d'angle identiques quoique plus hautes. Hélices en ruban plat n'apparaissant qu'à mi-parcours et terminées par un enroulement en crochet. Volutes à large tranche marquée d'un sillon médian. Abaque à 2 registres aux côtés concaves et aux angles plutôt effilés. Profil en tronc de pyramide et cintré.

Analogue : n° 479 (UKR R KER 8). **Comparable** : n° 543 (UKR R KER 11).

Couronne inférieure : 6 f. à 5 l. et $([2+3]2+3)$ p. Côte centrale, bombée et étroite, s'évasant vers la base de la feuille. Lobe sommital en corolle, avec attache au calathos ondulée et revers godronné. Pointe centrale en goutte décorée et détachée. Points de contact : 2(dessiné)/4/2. Lobe sommital : 2.4.

Feuilles d'angle : 4 f. à 5 l. et $([2+3]2+3)$ p. identiques aux précédentes. Noter le traitement asymétrique d'une feuille à l'autre. Lobe sommital pourvu d'une pointe détachée en forme de goutte (?) Lobe sommital : 2.3.

Hélices : tige en ruban biseauté n'apparaissant que de part et d'autre du bouton médian. Elle se termine par un enroulement en crochet. Volute épaisse, avec une tranche marquée d'un sillon médian. Surface de l'échancrure aplanie. Elle porte un rameau feuillu.

Abaque : 2 épais registres lisses portant un listel médian au tracé irrégulier. Côtés concaves et angles émoussés mais saillants. Boutons médians ne semblant pas décorés.

Références : M. Tichanov-Klimenko, 1932, fig. 3, p. 6. Cité par C. Barsanti, 1989, n. 148, p. 130.



N° 481 (ITA R VEN 71)

Venise (Italie). Remployé à l'étage de la façade ouest de la basilique Saint-Marc. Très fortement usé.

Photo : II.49.II (JPS)

H. : 44 cm ; **lit de pose** : inconnu ; **lit d'attente** : 52 cm.

1 couronne d'acanthé épineuse dont les masques sont formés par des œillets ovales. Lobes sommitaux étalés et liés au calathos par une attache arrondie. Au-dessus de feuilles d'angle identiques : hélices au tracé discontinu en ruban plat dont la partie inférieure est complètement cachée par le décor de l'échancrure. Enroulement terminé en spirale qui forme une volute à tranche étroite marquée par un cordon en boudin. Abaque à 1 registre. Angles arrondis et non saillants. Profil en tronc de pyramide. Base bulbeuse.

Analogue : n° 527 (ITA R VEN 10).

Couronne inférieure : 4 f. à 5 l. et ([2+3]2+5) p. Côte centrale étroite et régulière. Lobe sommital étalé et lié au calathos par une attache ondulée. Revers encadré par des digitations latérales retroussées « en ailes ». Pointe sans doute détachée de la corbeille. Points de contact : 2(dessiné)/4/2. Lobe sommital : ?.3.

Feuilles d'angle : 4 f. à 5 l. et ([2+3]2+5) p. identiques aux précédentes. Pointe sommitale en fleuron détaché de la corbeille. Lobe sommital : 3.3.

Hélices : tige en ruban discontinu et plat dont la moitié inférieure est masquée par la palmette qui remplit l'échancrure. Enroulement terminé en spirale autour d'une pastille centrale. Volute portant une tranche étroite marquée par un fin cordon en boudin. Échancrure à la surface aplanie portant une palmette à 5 pointes.

Abaque : 1 registre lisse aux côtés presque rectilignes, angles arrondis et non saillants. Bouton d'abaque estompé et non décoré.

Références : F. Ongania, 1881, pl. 162, fig. 229. F. W. Deichmann, 1981, n° 576, p. 127 et pl. 42.

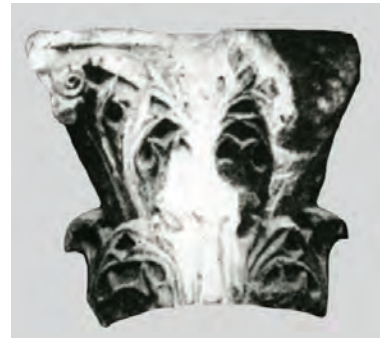

N° 482 (UKR X TAM 18)

Taman' (Crimée). Trouvé dans les fouilles de la ville et conservé dans le dépôt de la fouille ? Bien conservé à part les angles de l'abaque qui sont cassés.

Photo : archives russes LOIA, album 0113, p. 37, nég. 17975, inv. 82002, 1926.

1 couronne d'acanthé épineuse schématique aux œillets ovales surmontée d'un lobe sommital au revers étalé et strié. Au-dessus de feuilles d'angle identiques : hélices au tracé discontinu formant une échancrure incomplète. L'enroulement est cassé. Abaque à 2 registres. Profil cylindrique.

Comparable : n° 483 (UKR X TAM 19).

Couronne inférieure : 5 f. à 5 l. et ([2+3]2+5) p. Côte centrale étroite et régulière. Lobe sommital étalé et plutôt aplati, avec un revers marqué de profondes stries parallèles. Pointe sommitale collée à la feuille. Points de contact : 4/2. Lobes sommitaux : ?.1.

Feuilles d'angle : 4 f. à 5 l. et ([2+3]2+3) p. identiques aux précédentes. Un fin sillon convexe relie la dernière digitation du lobe inférieur à la base de la tige des hélices. Pointe sommitale non visible. Lobes sommitaux : ??.

Hélices : tige en ruban plat et saillant au tracé maladroit et discontinu. Il ne forme pas à proprement parler une échancrure nette. L'espace central est plat et porte un rameau feuillu. Volutes non visibles.

Abaque : 2 registres lisses séparés par un listel médian. Bouton médian cassé ainsi que les angles.

Inédit mais signalé avec d'autres pièces, par A. Bortoli-Kazanski, 1981, p. 62-63.

Commentaire : la fouille aurait livré 3 chapiteaux corinthiens.



N° 483 (UKR X TAM 19)

Taman' (Ukraine). Trouvé lors des fouilles de la ville (1925) et sans doute conservé dans le dépôt de la fouille. Très endommagé. Parties saillantes détruites ainsi que la couronne inférieure.

Photo : archives russes LOIA, album 0113, p. 38, nég. 17980, inv. 820097, 1926.

1 couronne d'acanthé épineuse schématique à lobe sommital arrondi. Feuilles d'angle portant des œillets ronds. Hélices au tracé discontinu (ruban plat) délimitant un espace plat et non décoré. Abaque à 1 seul registre. Profil non restituable.

Comparable : n° 482 (UKR X TAM 19).

Couronne inférieure : 4 f. à 5 l. et ([?+3]2+3) p. Lobe sommital (un seul partiellement conservé) lié au calathos par une attache ondulée. Lobes sommitaux : ??.



Feuilles d'angle : 4 f. à 5 l. et $([2+3]2+?)$ p. Digitations des lobes inférieurs très longues et insérées entre les feuilles de la couronne inférieure. Pointe sommitale non conservée. Lobes sommitaux : ?.

Hélices : tige en ruban plat saillant dont le tracé est discontinu. Échancrure à base ouverte et surface aplanie non décorée. Enroulement non conservé.

Abaque : 1 registre lisse. Angles et boutons médians sont cassés.

Inédit mais signalé avec d'autres pièces en marbre de Proconnèse par A. Bortoli-Kazanski, 1981, p. 62-63.

Commentaire : la fouille aurait livré 3 chapiteaux corinthiens.

N° 484 (TUR X MER 88)

Meriamlik (Turquie). Trouvé dans l'église de Sainte-Thècle. Lieu de conservation incertain. Bien conservé. Quelques éclats sur la base de la couronne.

Photo : III.4.V (JPS)

1 couronne d'acanthé épineuse aux lobes médians particulièrement développés. Les feuilles d'angle sont terminées par un lobe sommital très développé. Les hélices en ruban biseauté discontinu ont un tracé très réduit. L'échancrure est très courte et marquée par la présence d'une partie de la croix ornant le bouton d'abaque. Abaque à 2 registres inégaux et angles arrondis et épaissis.

Analogue : n° 485 (TUR F SIL 92).

Couronne inférieure : 4 f. à 5 l. et $([2+3]2+5)$ p. aux œillets très étirés. Côte centrale charnue et régulière. Lobe médian particulièrement développé. Lobe supérieur étalé et aplati, au revers fortement godronné. Pointe centrale en forme de goutte détachée de la corbeille. Points de contact : 4/2. Lobes sommitaux : 3.3.

Feuilles d'angle : 4 f. à 5 l. et $([2+3]2+5)$ p. aux digitations profondément nervurées. Lobes médians particulièrement développés, comme sur la couronne inférieure ; lobes inférieurs formant, à leur point de contact, un carré posé sur la pointe ; lobe sommital avec pointe en fleuron détaché de la corbeille. Lobes sommitaux : 3.3.

Hélices : tige en ruban biseauté dont le tracé discontinu prend naissance au-dessus du lobe médian des feuilles d'angle et se termine par un enroulement marqué d'une bille centrale. Volute présentant une tranche assez épaisse remplie par un cordon saillant. Échancrure très réduite abritant le pied d'une croix pattée se déployant sur le bouton d'abaque.

Abaque : 2 registres lisses séparés au quart supérieur par un fin listel. Angles arrondis et non saillants, boutons médians empiétant sur le calathos et portant une croix dont le pied se prolonge sur l'échancrure formée par les hélices.

Références : *MAMA*, vol. II, 1930, fig. 27, et p. 26.

N° 485 (TUR F SIL 92)

Silifke (Turquie). Fouilles du temple de Zeus. Endommagé sur la couronne inférieure.

Photo : V/4-41 (D. Feissel)

1 couronne d'acanthé épineuse dont les lobes sont séparés par des œillets ronds. Les digitations des lobes médians s'apparentent à des fleurons à 3 pointes. Lobes sommitaux ramassés liés au calathos par une attache ondulée, avec pointe centrale détachée de la feuille. Au-dessus de feuilles d'angle identiques : les hélices au ruban biseauté forment une échancrure en « V » posée sur la digitation médiane du lobe inférieur des feuilles d'angle. Elles sont terminées par un enroulement en spirale avec bille saillante. L'échancrure et le bouton d'abaque ont fusionné et portent une croix pattée. Profil plutôt cintré. Base bulbeuse.

Couronne inférieure : 6 f. à 5 l. et $([2+3]2+5)$ p. portant une côte centrale régulière. Lobes médians, particulièrement soignés, s'apparentent à des fleurons à 3 pointes, le lobe sommital étant plutôt ramassé. Attache horizontale avec le calathos. Revers, à fort godron, terminé par une pointe en forme de goutte détachée de la corbeille. Points de contact : 4/2. Lobes sommitaux : 2.3.

Feuilles d'angle : 4 f. à 5 l. et $([3+3]2+5)$ p. originales par la jonction établie entre les lobes inférieurs de deux feuilles contigües sous la forme d'un carré posé sur la pointe. Elles se détachent de la « Lederblatt » qui enveloppe chacune d'entre elles. Pointe sommitale en forme de fleuron collé à la feuille. Lobes sommitaux : 3.1.



Hélices : tige en ruban biseauté dont le tracé convexe prend naissance au-dessus de la pointe médiane des lobes inférieurs des feuilles d'angle. Elle se termine par un enroulement en spirale dont le centre est formé par une bille saillante. Échancrure bombée ayant fusionné avec le bouton d'abaque dont elle partage le décor : une croix latine pattée.

Abaque : 2 registres lisses séparés par un listel médian. Angles non conservés. Bouton médian saillant et portant une partie du décor central : croix latine pattée.

Références : inédit.

N° 486 (ITA R BAR 12)

Bari (Italie). Remployé dans l'église Saint-Nicolas (tribune nord). Bien conservé.

Photo : 1980/27 (AP)

1 couronne d'acanthé épineuse aux masques formés par des œillets petits et allongés ; les lobes médians sont développés et en forme d'éventail tandis que les lobes sommitaux sont plutôt réduits et caractérisés par un revers plat marqué d'une pointe centrale collée à la feuille. Les hélices, placées sous l'abaque, laissent un large espace vide entre les feuilles d'angle. Abaque à 1 registre. Profil en tronc de pyramide.

Comparable : n° 819 (ITA R BAR 11).

Couronne inférieure : 4 f. à 5 l. et $([2+3]2+5)$ p. Lobe sommital aplati et de taille modeste, avec des digitations latérales « en ailes » et une pointe centrale collée à la feuille. Points de contact : 3(dessiné)/4/2. Lobes sommitaux : 2.1.

Feuilles d'angle : 4 f. à 5 l. et $([2+3]2+3)$ p. identiques aux précédentes. Lobes médians largement développés tandis que les lobes sommitaux portent une large digitation centrale collée à la feuille et des digitations latérales courtes. Lobes sommitaux : ?1.

Hélices : tige en ruban plat dont le tracé continu forme « V » très haut placé sur la corbeille. Enroulement en crochet formant une volute d'angle réduite. Entre les feuilles d'angle : large espace non décoré.

Abaque : 1 registre lisse aux côtés peu échancrés et terminés par des angles arrondis et non saillants.

Références : inédit.



N° 487 (ITA R BAR 9)

Bari (Italie). Remployé dans l'église Saint-Nicolas. Bien conservé.

Photo : 1981/25 (AP)

1 couronne d'acanthé épineuse aux masques formés par des œillets petits et allongés. Les hélices au tracé continu et renforcé à la base, s'évasent vers les volutes d'angle sous la forme d'un ruban double. Abaque à 2 fins registres et angles arrondis. Profil en tronc de pyramide.

Comparables : n°s 713, 819 (ITA R BAR 8, 11).

Couronne inférieure : 4 f. à 5 l. et $([2+3]2+5)$ p. dont les masques sont formés par des œillets petits et allongés. Lobes médians très développés et marqués de nervures larges et profondes formant un ruban continu d'une digitation latérale à l'autre. Lobes sommitaux ramassés avec pointe collée à la feuille. Points de contact : 3/4/2. Lobes sommitaux : 2.1.

Feuilles d'angle : 4 f. à 5 l. et $([2+3]2+7)$ p. identiques aux précédentes par leurs lobes médians particulièrement développés. Lobe sommital présentant 3 lobes de chaque côté de la pointe centrale, réduite et collée à la feuille. Lobes sommitaux : 3.1.

Hélices : tige en ruban double sur la partie externe de son tracé qui ne forme plus qu'un large ruban en forme de « Y » dans la partie de son tracé située sous le bouton médian. Base nettement éloignée de la couronne inférieure au point que l'échancrure, très réduite, ne peut contenir qu'un minuscule motif décoratif : stries en éventail et sorte de croix pattée qui empiètent sur le bouton d'abaque.

Abaque : 2 fins registres lisses séparés par un listel médian. Côtés creusés et marqués par des boutons d'abaque volumineux. Angles arrondis et non saillants.

Références : inédit.

Commentaire : traitement des hélices trahissant un travail local soigné.



N° 488 (ITA R RAV 35)

Ravenne (Italie). Remployé sur la 6^e colonne nord de Sainte-Agathe. Bien conservé.

Photo : I.29.I (JPS)

H. : 41,5 cm ; **lit de pose** : 36,5 cm ; **lit d'attente** : inconnu.

1 couronne d'acanthé épineuse dont les masques sont formés par des œillets presque ronds et dont les lobes présentent des surfaces presque lisses. Large lobe sommital plat et étalé avec pointe collée sous la retombée de la feuille. Au-dessus de feuilles d'angle identiques, les hélices biseautées sortent d'un fleuron central à 3 pointes et forment une échancrure non décorée.

Analogue : n° 489 (ITA R RAV 30).

Couronne inférieure : 5 f. à 5 l. et ([2+3]2+5) p. Lobes latéraux présentant une surface lisse marquée par une fine nervure médiane. Lobe sommital plat et étalé, lié au calathos par une attache horizontale. Bord du revers festonné, avec une pointe centrale collée sous la retombée de la feuille. Points de contact : 2/4/3. Lobes sommitaux : 3.2.

Feuilles d'angle : 4 f. à 3 l. et ([3]2+5) p. identiques aux précédentes. Côte centrale indiquée par deux sillons parallèles. Pointe sommitale détachée de la feuille, en forme de goutte. Lobes sommitaux : 2.3.

Hélices : tige en ruban biseauté jaillissant d'un fleuron à 3 pointes, placé au-dessus de la couronne inférieure dont le tracé forme une échancrure évasée. Enroulement terminé en spirale autour d'une pastille centrale ; il forme une volute dont la tranche est marquée par un profond sillon médian. Échancrure, peu profonde et lisse.

Abaque : 2 registres lisses. Côtés peu creusés, angles presque effilés et saillants. Bouton d'abaque partageant le décor des échancrures qui remonte uniquement sur leur face inférieure.

Datation : v^e - vi^e siècles (FWD).

Références : R. Olivieri-Farioli, 1969, cat. n° 13, p. 22 et fig. 12. F. W. Deichmann, 1976, fig. 154 et p. 289.

Commentaire : imitation intéressante des modèles constantinopolitains.



N° 489 (ITA R RAV 30)

Ravenne (Italie). Remployé sur la 6^e colonne sud de Santa Maria Maggiore. Bien conservé.

Photo : I.18.V (JPS)

H. : 41 cm ; **lits de pose et d'attente non connus**.

1 couronne d'acanthé épineuse dont les masques sont formés par des œillets ovales. Large lobe sommital plat et étalé avec pointe collée à la feuille. Au-dessus de feuilles d'angle identiques, les hélices en ruban plat semblent jaillir d'un fleuron à 3 pointes posé sur la couronne inférieure. Enroulement en spirale formant une volute à sillon médian. Abaque à 1 registre épais aux angles saillants et effilés. Profil cylindrique.

Analogue : n° 488 (ITA R RAV 35).

Couronne inférieure : 4 f. à 5 l. et ([2+3]2+5) p. Lobe sommital plat et étalé lié au calathos par une attache horizontale. Revers encadré par des digitations latérales horizontales et marqué d'une pointe collée à la côte centrale. Feuille présentant des lobes à surface lisse ne portant qu'une nervure médiane. Points de contact : 3/4/3. Lobes sommitaux : 3.2.

Feuilles d'angle : 4 f. à 3 l. et ([3]2+5) p. identiques aux précédentes. Pointe sommitale collée à la feuille en forme de goutte. Lobes sommitaux : 2.1.

Hélices : tige en épais ruban plat dont le tracé discontinu forme une échancrure évasée qui prend naissance au-dessus d'un fleuron à 3 pointes posé sur le revers de la couronne inférieure. Enroulement terminé en spirale autour d'une pastille centrale qui forme une volute plutôt étroite à tranche marquée par un sillon médian. Échancrure, presque collée à l'abaque, non décorée.

Abaque : 2 registres lisses. Côtés peu creusés, angles épaissis et non saillants. Bouton d'abaque partageant le décor des échancrures.

Datation : début du vi^e siècle (ROF).

Références : R. Olivieri-Farioli, 1969, cat. n° 14, p. 22 et fig. 13. F. W. Deichmann, 1976, fig. 200 et p. 348.

Commentaire : Deichmann conteste la datation proposée par Farioli.



TYPE IV/A

CHAPITEAUX AUX HÉLICES INDÉPENDANTES ET SÉPARÉES

A.2 - CHAPITEAUX À ÉCHANCRURE OUVERTE ET HÉLICES EN RUBAN PLAT



N° 490 (IST X IRE 180)

Istanbul (Turquie). Dans les jardins devant Sainte-Irène. Bien conservé. Mortaise sur le lit d'attente (5 x 5 x 3 cm).

Photo : 1983-4 /64 (AP)

H. : 43 cm ; **lit de pose** : 37 cm ; **lit d'attente** : 60 cm.

1 couronne d'acanthé épineuse aux masques formés par des œillets ovales. Feuilles d'angle très développées évoquant les « Lederblatt » et terminées par une pointe en fleuron détaché de la corbeille. Hélices en ruban plat au tracé discontinu terminé en bille. Échancrure remplie par un motif végétal différent sur chaque face. Abaque à 2 registres aux angles saillants et effilés. Profil en tronc de pyramide.

Couronne inférieure : 5 f. à 5 l. et ([2+3]2+5) p. à côte étroite encadrées par la nervure centrale des lobes médians, ce qui

donne du volume à la feuille. Lobe sommital étalé et aplati présentant une attache horizontale avec le calathos. Revers, légèrement godronné, portant une pointe centrale en fleuron détaché et décoré. Points de contact : 2(dessiné)/4/2. Lobes sommitaux : 3.4.

Feuilles d'angle : 4 f. à 5 l. et ([2+3]2+5) p. identiques aux précédentes. Pointe sommitale en forme de fleuron détaché. Lobes sommitaux : 3.1.

Hélices : tige en ruban plat et discontinu se terminant par un recourbement non fermé. Volute présentant une large tranche à la surface légèrement creusée. Échancrure inachevée au-dessus de la couronne inférieure de façon différente sur chaque face et occupée par 4 motifs végétaux différents : feuilles et fleurons à 5 points tournés vers le bas.

Abaque : 2 registres lisses séparés par un profond listel médian. Côtés peu creusés ; décor des boutons médians fusionnant avec celui de l'échancrure des hélices. Angles saillants et effilés.

Références : inédit.

Commentaire : les variantes rencontrées à la base de l'échancrure des faces témoignent des hésitations du sculpteur.



N° 491 (IST X TOP 8)

Istanbul (Turquie). Palais de Topkapı, dans le jardin des Éléphants, près du Harem. Sans n° d'inventaire. Bien conservé.

H. : 45 cm ; **lit de pose** : 40 cm ; **lit d'attente** : 56 cm.

1 couronne d'acanthé épineuse charnue aux œillets ovales surmontée par des feuilles d'angle identiques terminées par une pointe en fleuron détachée de la corbeille. Hélices en ruban plat au tracé discontinu terminé en crochet. Échancrure étroite et plate. Abaque à 2 registres et côtés peu échancrés. Profil en tronc de pyramide. Base légèrement bulbeuse.

Couronne inférieure : 5 f. à 5 l. et ([2+3]2+5) p. aux masques formés par des œillets ovales. Côte centrale étroite. Lobe sommital arrondi lié au calathos par une attache ondulée. Revers simplement ondulé, avec une pointe détachée de la corbeille. Points de contact : 2(dessiné)/4/2. Lobes sommitaux : 3.3.

Feuilles d'angle : 4 f. à 5 l. et ([2+3]2+3) p. identiques aux précédentes. Pointe sommitale en forme de fleuron discret détaché de la corbeille. Lobes sommitaux : 3.3.

Hélices : tige en large ruban plat et discontinu s'implantant profondément entre les feuilles de la première couronne. Chaque hélice a un tracé courbe terminé en crochet. Volute porte une tranche convexe. Échancrure très longue, étroite et plate au décor non identifiable.

Abaque : 2 registres lisses séparés par un listel médian. Côtés peu creusés. Angles ne semblant pas saillants ni effilés. Bouton d'abaque détruit.

Références : H. Tezcan, 1989, catalogue n° 415 et p. 307.



N° 492 (IST X SOPH 78)

Istanbul (Turquie). Trouvé à Gülhane Parkı, entré au musée de Sainte-Sophie en 1939. Inventaire n°232. Assez bien conservé. Quelques éclats sur les parties saillantes.

Photo : I.90.V (JPS)

H. : 52 cm ; **lit de pose** : 41 cm ; **lit d'attente** : 54 cm.

1 couronne d'acanthé épineuse aux masques formés par des œillets ovales. Les feuilles sont fortement nervurées. Lobe sommital très légèrement arrondi séparé des lobes médians par une cloison sculptée « à jours ». Feuilles d'angle identiques. Hélices en large ruban irrégulier dont le tracé est discontinu. Échancrure portant un rameau feuillu et laissant voir le calathos en tronc de cône. Abaque à 2 registres. Côtés échancrés et angles coupés au carré. Profil en tronc de pyramide.

Couronne inférieure : 5 f. à 5 l. et $([2+3]2+5)$ p. portant des œillets ovales. Côte centrale étroite et bombée. Lobe sommital dont l'attache avec le calathos est légèrement ondulée. Revers godronné dont les digitations latérales sont reliées aux lobes médians par une cloison sculptée « à jours ». Points de contact : $2(\text{dessiné})/4/2$. Lobes sommitaux : 2.1.

Feuilles d'angle : 4 f. à 5 l. et $([2+3]2+5)$ p. dont les lobes sont séparés par des œillets très étirés. Feuilles exécutées sans aucun souci de la symétrie. Pointe sommitale en forme de fleuron collé à la feuille. Lobes sommitaux : 3.1.

Hélices : tige en ruban large et irrégulier dont le tracé est discontinu. Enroulement terminé en spirale autour d'une bille centrale. Volute dont la tranche semble marquée d'un sillon médian. Échancrure portant un rameau feuillu posé sur le calathos dont la surface tronconique est visible.

Abaque : 2 registres lisses séparés par un fin listel médian. Côtés peu échancrés et angles coupés au carré à l'aplomb des volutes. Boutons médians saillants.

Datation : 450-550 (TZ).

Références : H. Tezcan, 1989, catalogue n° 418, p. 309 ; T. Zollt, 1994, n° 496, p. 178 (identifié par son n° d'inventaire).

Commentaire : les mesures données par les fiches du musée et reprises par H. Tezcan sont fausses. Chapiteau intéressant par le rendu des hélices, la survivance du calathos et les angles d'abaque coupés au carré comme sur certains chapiteaux du type II, par exemple n° 332 (IST X MUS 54).



N° 493 (IST X BEYA 39)

Istanbul (Turquie). Place de Beyazit. Très endommagé. Traces d'usure sur la couronne inférieure et le lit de pose ; la partie située au-dessus de l'échancrure des hélices a disparu.

Photo : I.84.III (JPS)

1 couronne d'acanthé épineuse à large méplat central, et surmontée de feuilles d'angle en partie détruites. Échancrure centrale des hélices non fermée. Partie supérieure détruite.

Couronne inférieure : 4? f. à 5 l. et $([?+3]2+5)$ p. à côte centrale étroite s'évasant vers la base. Traitement original des lobes latéraux : nervures des digitations très éloignées de la côte centrale, faisant place, de chaque côté de celle-ci, à une large bande lisse. Lobe sommital étalé et aplati, avec des digitations latérales retroussées « en ailes » ; revers à fort godron central. Pointe collée à la feuille. Points de contact : $4/2$. Lobes sommitaux : ?.1.

Feuilles d'angle : 4 f. à 5 l. et $([2+?]2+?)$ p. dont l'une semble n'avoir pas reçu son décor, les digitations étant sans nervure.

Hélices : tige en ruban plat dont n'est conservée que la partie inférieure de l'échancrure. Ruban discontinu ; chaque tige venant buter contre le lobe sommital de la feuille centrale. Un motif végétal occupe l'espace médian.

Abaque : détruit.

Références : inédit.

Commentaire : chapiteau non retrouvé.

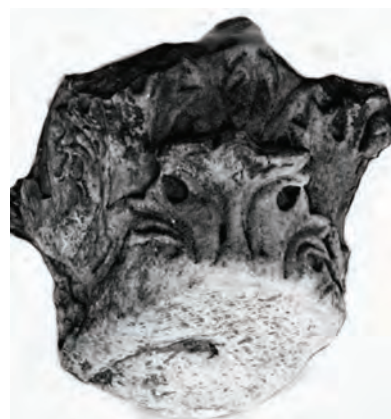

N° 494 (IST R ECO 92)

Istanbul (Turquie). Remployé dans une maison du quartier de Galata. Lobes sommitaux cassés.

Photo : III.9.IV (JPS)

1 couronne d'acanthé épineuse aux masques formés par des œillets ronds. Feuilles d'angle semblables au lobe sommital en fleuron collé. Hélices en ruban discontinu formant des volutes à sillon creusé. Abaque à 2 registres et angles saillants. Profil en tronc de pyramide.

Analogue : n° 549 (IST R ECO 91).

Couronne inférieure : 4 f. à 5 l. et $([2+3]2+3)$ p. Côte centrale étroite et bombée donnant un aspect charnu à la feuille. Lobe médian, très développé, présentant des pointes acérées. Lobe sommital en corolle avec une attache ondulée au calathos. Revers arrondi, avec une pointe, disparue, détachée. Points de contact : 3(dessiné)/4/2. Lobes sommitaux : ?/3.

Feuilles d'angle : 4 f. à 5 l. et $([1/3+3]2+5)$ p. Face principale aux lobes inférieurs différents (l'un a 1 digitation, l'autre 3). Pointe sommitale en forme de fleuron collé à la côte. Lobes sommitaux : 3.1.

Hélices : tige en ruban discontinu s'interrompant à la base de la feuille. Enroulement terminé en crochet formant une volute dont la tranche est marquée par un vague sillon. Échancrure plutôt informe et vide de tout décor.

Abaque : 1 (?) registre lisse dont on ne distingue que les angles légèrement arrondis et saillants. Boutons médians semblant avoir disparu.

Références : inédit.

Commentaire : chapiteau de transition. Conforme aux chapiteaux de type II mais privé de la feuille centrale de la couronne supérieure. Le processus de transformation des hélices n'est pas parvenu à son terme car elles ne forment pas encore un ruban continu.



N° 495 (ITA R RAV 46)

Ravenne (Italie). Remployé sur la 1^{ère} colonne engagée de l'arcade sud de la basilique des Saints-Apôtres (aujourd'hui Saint-François). La moitié du chapiteau est prise dans la maçonnerie, sur la partie visible, une partie du décor a été supprimée au ciseau.

H. : 49 cm ; lits de pose et d'attente non connus.

1 couronne d'acanthé épineuse dont les masques sont formés par des œillets ovales. Au-dessus des feuilles d'angle identiques : hélices en ruban plat dont le tracé discontinu forme une profonde échancrure en « V ». Enroulement terminé en crochet formant une volute dont la tranche porte un canal médian. Abaque à 2 registres aux côtés peu creusés et aux angles effilés et saillants. Profil en tronc de pyramide.

Analogue : n° 507 (ITA R RAV 44).

Couronne inférieure : 5 f. à 5 l. et $([2+3]2+5)$ p. Digitations fortement nervurées. Côte centrale étroite s'évasant vers la base de la feuille. Lobe sommital plat et étalé lié au calathos par une attache presque horizontale. Revers godronné et limité par des digitations latérales retroussées « en ailes ». Pointe centrale collée sous la retombée de la feuille. Points de contact : 4/2. Lobes sommitaux : 3.1.

Feuilles d'angle : 4 f. à 5 l. et $([2+3]2+3)$ p. identiques aux précédentes. Pointe sommitale collée à la feuille, en forme de fleuron. Lobes sommitaux : 3.1.

Hélices : tige en épais ruban plat dont le tracé discontinu forme une profonde échancrure en « V ». Enroulement terminé en crochet donnant naissance à une volute dont la tranche est marquée par un canal médian. Échancrure légèrement bombée portant un décor végétal fourni qui prend naissance sur le bouton médian.

Abaque : 2 registres lisses. Côtés nettement creusés, angles effilés et saillants dont la face inférieure porte un fleuron à 3 pointes. Bouton d'abaque partageant le décor de l'échancrure conservée.

Références : R. Olivieri-Farioli, 1969, catalogue n° 20, p. 24 et fig. 19 b ; F. W. Deichmann, 1976, fig. 179 et p. 314.



N° 496 (IST X MUS 39)

Istanbul (Turquie). Yalı Kiosk. Musée archéologique. Inventaire n° 2390. Parties saillantes endommagées et épiderme usé.

H. : 47 cm ; lit de pose : 43 cm ; lit d'attente : 62 cm.

1 couronne d'acanthé épineuse aux œillets presque ronds. Au-dessus des feuilles d'angle identiques, les hélices ont un tracé discontinu formant un « V » étroit. Abaque à 2 registres lisses. Profil massif en tronc de pyramide.

Couronne inférieure : 5 f. à 5 l. et $([2+3]2+3?)$ p. dont les masques sont formés par des œillets presque ronds. Côte centrale large et régulière. Lobe sommital à attache ondulée avec le calathos. Revers fortement godronné, avec des digitations latérales « en ailes » et terminé par une pointe centrale en forme de goutte détachée de la corbeille ? Points de contact : 4/2. Lobes sommitaux : 2.3.

Feuilles d'angle : 4 f. à 5 l. et $([2+3]2+3)$ p. identiques aux précédentes. Pointe sommitale en forme de fleuron collé à la feuille. Lobes sommitaux : 3.1.

Hélices : tige en ruban plat dont le tracé discontinu forme une échancrure en « V » très étroit dont chaque branche est appuyée sur le revers de la couronne inférieure. Échancrure présentant une surface aplaniée au décor indéchiffrable. Enroulement des tiges illisible.

Abaque : 2 registres lisses marqué par un listel médian. Côtés rectilignes, angles arrondis et non saillants. Boutons d'abaque décorés d'un faisceau de stries empiétant sur l'échancrure des hélices.

Datation : 450-550 (TZ).

Références : G. Mendel, n° 1229, p. 458 ; T. Zollt, 1994, n° 502, p. 179 (identifié par son n° d'inventaire).

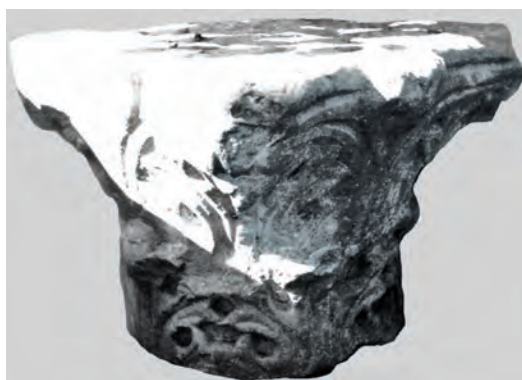

N° 497 (UKR X CHE 7)

Chersonèse (Ukraine). Anciennement conservé dans la cathédrale Saint-Vladimir. Très bien conservé à part un lobe sommital arraché.

Photo : archives russes, nég. II.14455, inv. 51184.

1 couronne d'acanthé épineuse à œillets ovales. Lobe sommital avec pointe en fleuron. Hélices au tracé discontinu terminé par un enroulement avec bille centrale. Abaque à 2 registres aux angles effilés et saillants. Profil en tronc de pyramide.

Comparable : n° 495 (ITA R RAV 46)

Couronne inférieure : 4 f. à 5 l. et $([?+3]2+3)$ p. aux lobes séparés par des larges œillets ovales. Digitations marquées par de profondes nervures rigides. Lobe sommital ondulé, avec un revers godronné limité par des digitations relevées. Pointe détachée de la corbeille. Points de contact : 4/2. Lobes sommitaux : ?3.

Feuilles d'angle : 4 f. à 5 l. et $([2+3]2+5)$ p. identiques aux précédentes. Pointe sommitale en fleuron très bien travaillé, détaché de la feuille. Un fin sillon relie les dernières digitations des lobes inférieurs à la naissance des tiges des hélices. Lobes sommitaux : 3.3.

Hélices : tige en ruban plat formant une échancrure au tracé discontinu et terminé par un enroulement avec petite bille centrale. Échancrure peu bombée portant une feuille à 5 lobes. Volutes d'angle ramassées et marquées par un large cordon saillant.

Abaque : 2 registres lisses séparés par un sillon médian. Angles légèrement saillants. Bouton médian servant de point d'attache au pédoncule de la feuille située dans l'échancrure médiane.

Références : inédit.

Commentaire : par la qualité du travail, ce chapiteau évoque les spécimens de Philippos en Macédoine.



N° 498 (GRE F PHI 12)

Philippe (Grèce). Basilique A. Trouvé dans les tribunes. Dépôt de fouilles ? Partiellement cassé sur son lit de pose qui porte une large mortaise.

Photo : I.9.III (JPS)

H. : 49 cm ; **lit de pose** : 45 cm ; **lit d'attente** : 68 cm.

1 couronne d'acanthé épineuse à œillets ovales entre les lobes. Lobe sommital étalé avec pointe en fleuron détaché et décoré. Feuilles d'angle identiques avec pointe détachée. Hélices au tracé continu et enroulement en fine spirale. Abaque à 2 registres et côtés creusés, angles plutôt pointus et saillants. Profil en tronc de pyramide.

Couronne inférieure : 5 f. à 5 l. et $([2+3]2+5)$ p. à côte centrale plate et plutôt étroite, avec des masques formés par des œillets ovales. Lobe sommital étalé à attache légèrement ondulée. Revers godronné, avec des digitations latérales retroussées « en ailes » et une pointe centrale en fleuron détaché et décoré. Points de contact : 4/2. Lobes sommitaux : 3.4.

Feuilles d'angle : 4 f. à 5 l. et $([2+3]2+3)$ p. Lobe inférieur vertical et semblant indépendant de la feuille ; lobes médians souples avec de longues nervures. Lobe sommital, terminé par une pointe en fleuron détaché et décoré, bien différencié de la volute d'angle. Lobes sommitaux : 3.4.

Hélices : tige en ruban plat au tracé continu formant une échancrure en « V » contiguë à la couronne inférieure. Celle-ci partage son décor, un motif végétal, avec le bouton d'abaque. Enroulement des hélices se terminant par une petite spirale autour de laquelle se forme une volute à tranche épaisse mais non décorée.

Abaque : 2 registres lisses. Côtés creusés. Angles effilés et saillants. Bouton partageant le décor de la zone inférieure.

Références : P. Lemerle, 1945, album pl. XII e et dessin n°7, pl. XXVIII. Betsch, catalogue n° 58, p. 374.

Commentaire : comparer le lobe sommital avec ceux de certains chapiteaux de type II/c et II/E du Darușşafaka.



N° 499 (GRE F PHI 11)

Philippe (Grèce). Trouvé dans l'abside de la basilique A et conservé dans le dépôt de fouilles. Couronne inférieure en partie détruite.

Photo : I.9.IV (JPS)

H. : 58 cm ; **lit de pose** : inconnu ; **lit d'attente** : 74 cm x 104 cm.

Chapiteau de meneau portant un large bandeau vertical sur deux faces opposées. Couronne d'acanthé épineuse aux masques formés par des œillets ovales dont les lobes sommitaux sont creusés en canal. Feuilles d'angle identiques. Hélices au tracé discontinu qui évoquent les « Lederblatt ». Échancrure bombée portant un rameau feuillu. Abaque à 2 registres. Profil non restituable.



Comparable : n° 347 (IST F SAR 2) pour le travail des lobes sommitaux.

Couronne inférieure : 4 f. à 5 l. et $([?+3]2+5)$ p. dont n'est conservée que la partie supérieure. Lobe sommital au revers creusé en profond canal et terminé par une digitation en fleuron à 5 pointes. Points de contact : ?/?/4. Lobes sommitaux : 0.4.

Feuilles d'angle : 4 f. à 4 l. et $([2+3]2+5)$ p. portant de très grands œillets ovales entre les lobes. Lobe sommital terminé par une pointe détachée. Lobes sommitaux : 0?4?

Hélices : tige en large ruban plat dont le tracé est discontinu et prend naissance au-dessus d'une zone lisse. Enroulement en spirale autour d'une pastille centrale. Échancrure bombée portant un rameau feuillu, pointe tournée vers le bas. Tranche de la volute décorée.

Abaque : 2 registres lisses séparés par un listel médian au tracé irrégulier et hésitant. Côtés échancrés et terminés par des angles un peu émoussés et non saillants au-dessus des volutes. Bouton médian continuant le bombement du décor de l'échancrure des hélices.

Références : P. Lemerle, 1945, pl. XXXI et XII f. Cité par J.-P. Sodini, 1984, p. 259, note 5.

Commentaire : le lobe sommital en canal avec pointe en fleuron très développé évoque le chapiteau de la colonne de Léon I^{er} (457-474). Peut-on évoquer l'intervention du même atelier ?

N° 500 (LBN R BEYR 23)

Beyrouth (Liban). Remployé dans la mosquée el-Omari (église Saint-Jean-Baptiste-des-Chevaliers). Très bien conservé.

Photo : Jean-Pierre Sodini

1 couronne d'acanthé épineuse dont les masques sont formés par de larges œillets ovales. Lobe sommital ondulé et étalé avec revers godronné et chanfreiné. Pointe en fleuron décorée et détachée de la feuille. Au-dessus de feuilles d'angle identiques, hélices en ruban plat formé par le bord d'une « Lederblatt ». Tracé discontinu dessinant une échancrure à base ouverte. Enroulement autour d'une petite pastille centrale formant une volute à tranche concave. Abaque à 2 épais registres aux côtés échancrés et aux angles effilés et saillants. Profil en tronc de pyramide et cintré. Base à peine bulbeuse.

Identique : n° 501 (LBN R BEYR 22).

Couronne inférieure : 5 f. à 5 l. et $([2+3]2+5)$ p. Lobe sommital étalé et lié au calathos par une attache ondulée. Revers godronné et chanfreiné ; il est encadré par des digitations latérales fortement retroussées « en ailes » et ponctué, au centre, par une pointe en fleuron décorée et détachée de la feuille. Points de contact : $2(\text{dessiné})/4/2$. Lobes sommitaux : 3.4.

Feuilles d'angle : 4 f. à 5 l. et $([2+3]2+5)$ p. identiques aux précédentes. Pointe sommitale collée à la feuille, en forme de fleuron. Lobes sommitaux : 3.1.

Hélices : tige en ruban plat formé par le bord d'une « Lederblatt » suggérée. Tracé discontinu formant une échancrure profonde dont la base est indistincte. Échancrure avec feuille dressée à 7 lobes posée sur une surface aplanie. Enroulement terminé en spirale autour d'une petite pastille centrale créant une volute dont la tranche concave est occupée par un motif végétal qui se développe sur la partie saillante de l'angle de l'abaque.

Abaque : 2 épais registres lisses séparés par un listel médian. Côtés amplement échancrés, angles effilés et saillants. Bouton d'abaque portant 2 rangées de 3 feuilles horizontales affrontées.

Références : inédit.

N° 501 (LBN R BEYR 22)

Beyrouth (Liban). Remployé dans la mosquée el-Omari (église Saint-Jean-Baptiste-des-Chevaliers). Très bien conservé (pour la partie visible).

1 couronne d'acanthé épineuse dont les masques sont formés par de larges œillets ovales. Lobe sommital ondulé et étalé avec revers godronné et chanfreiné. Pointe en fleuron décorée et détachée de la feuille. Au-dessus de feuilles d'angle identiques, hélices en ruban plat formé par le bord d'une « Lederblatt ». Tracé discontinu dessinant une échancrure à base ouverte. Enroulement autour d'un crochet ouvert formant une volute à tranche concave. Abaque à 2 épais registres aux côtés échancrés et aux angles effilés et saillants. Profil en tronc de pyramide.

Identique : n° 500 (LBN R BEYR 23).

Couronne inférieure : 5 f. à 5 l. et $([2+3]2+5)$ p. Lobe sommital étalé et lié au calathos par une attache ondulée. Revers godronné et chanfreiné, encadré par des digitations latérales fortement retroussées « en ailes » et ponctué, au centre, par une pointe (cassée aujourd'hui) qui était détachée de la feuille. Points de contact : $2(\text{dessiné})/4/2$. Lobes sommitaux : ?3.

Feuilles d'angle : 4 f. à 6 l. et $([2+3+3]2+3)$ p. identiques aux précédentes. Pointe sommitale collée à la feuille, en forme de fleuron. Lobes sommitaux : 3.1.

Hélices : tige en ruban plat formé par le bord d'une « Lederblatt » suggérée. Tracé discontinu formant une échancrure profonde dont la base est indistincte. Surface aplanie de l'échancrure avec feuille dressée à 7 lobes. Enroulement terminé en crochet ouvert et crée une volute dont la tranche concave est occupée par un motif végétal qui se développe sur la partie saillante de l'angle de l'abaque.

Abaque : 2 épais registres lisses séparés par un listel médian. Côtés amplement échancrés, angles effilés et saillants. Bouton d'abaque portant un motif végétal enroulé.

Références : inédit.



N° 502 (IST R THEOD 13)

Istanbul (Turquie). Remplacé sur l'une des colonnes engagées qui encadrent la porte menant de l'exonarthex au narthex intérieur de l'église de Kilise Camii (Saint-Théodore ?). Bien conservé.

1 couronne d'acanthé épineuse dont les masques sont formés par de petits œillets ovales et profondément creusés. Les lobes sommitaux sont arrondis, avec pointe collée à la feuille. Au-dessus de feuilles d'angle identiques, les hélices à ruban plat forment un tracé courbe discontinu terminé par un enroulement en crochet. Échancrure portant un motif végétal qui prend naissance sur le bouton médian. Abaque à 2 registres lisses et aux côtés normalement échancrés. Les angles ne sont pas saillants. Profil en tronc de pyramide et cintré.

Couronne inférieure : 5 f. à 5 l. et $([2+3]2+5)$ p. aux œillets ovales petits et fortement creusés. Côte centrale étroite mais régulière.

Lobe sommital étalé et arrondi, lié au calathos par une attache ondulée. Revers en corolle et godronné, avec une pointe centrale détachée de la corbeille. Points de contact : 2(dessiné)/4/2. Lobes sommitaux : ?.

Feuilles d'angle : 4 f. à 5 l. et $([2+3]2+3)$ p. identiques aux précédentes. Un sillon convexe relie la digitation interne des lobes inférieures à la tige. Lobes sommitaux : ?.

Hélices : tige en ruban plat et au tracé discontinu. Chaque tige prend naissance au contact de la couronne inférieure et forme une échancrure en « V ». Elle se termine par un enroulement en crochet qui forme une volute à tranche concave. Échancrure en creux par rapport aux tiges, portant un motif végétal qui prend naissance sur le bouton d'abaque.

Abaque : 2 registres lisses séparés par un listel médian. Côtés peu creusés, angles arrondis non saillants.

Références : A. Van Millingen, 1912, pl. 74 et p. 254.



N° 503 (IST X MUS 9)

Istanbul (Turquie). Trouvé dans la Bodrum Camii. Musée archéologique. Inventaire n° 5746. Assez mal conservé. Un angle de l'abaque a été cassé et les lobes sommitaux sont en partie rabotés.

Photo : 050152 /2 (AP)

1 couronne d'acanthé épineuse aux masques formés par des œillets ovales et étirés. Les lobes sommitaux sont arrondis en corolle et très ramassés. Au-dessus des feuilles d'angle aux œillets ronds, les hélices forment une échancrure dont la base n'est pas vraiment formée. Extrémité des tiges se recourbant de manière très discrète. Abaque à 1 registre et côtés presque rectilignes. Profil en tronc de pyramide.

Couronne inférieure : 5 f. à 5 l. et $([2+2]2+3)$ p. Côte centrale très étroite soulignée par les nervures parallèles des lobes médians.

Lobe sommital ramassé et lié au calathos par une attache ondulée. Revers en corolle, avec une pointe détachée. Points de contact : 2/4. Lobes sommitaux : ?.

Feuilles d'angle : 4 f. à 5 l. et $([2+3]2+3)$ p. qui sont séparées par des œillets ronds. Feuilles traitées de façon asymétrique. Pointe sommitale en goutte collée à la feuille ? Lobes sommitaux : 2.1 ?

Hélices : tige en très large ruban plat dont le tracé est discontinu. Enroulement très discret formant une volute large dont la tranche est informe (traces d'usure). Échancrure portant un motif végétal en relief qui est commun au bouton d'abaque.

Abaque : 1 registre lisse. Côtés presque rectilignes et angles non saillants.

Références : T. Zollt, 1994, n° 509, p. 182 (identifié par son n° d'inventaire).



N° 504 (ITA X VEN 138)

Venise (Italie). Remployé antérieurement dans la Ca' Farsetti. Musée archéologique. Inventaire n° 906. Partie inférieure très endommagée. La couronne inférieure a été sciée, les boutons médians repris.

Photo : V-7/5 (JPS)

H. : 45 cm ; **lit de pose** : non connu ; **lit d'attente** : 57 cm.

1 couronne d'acanthé épineuse de faible hauteur dont les masques sont rendus par des œillets ovales. Lobes sommitaux étalés et liés au calathos par une attache horizontale. Au-dessus de feuilles d'angle identiques : hélices au tracé discontinu en large ruban plat formant une échancrure en « V ». Enroulement terminé en crochet aplati. Échancrure à surface peu bombée. Abaque à 2 registres, angles arrondis, non saillants et épaissis. Profil en tronc de pyramide.

Analogue : n° 505 (ITA R VEN 140).

Couronne inférieure : 5 f. à 5 l. et $([1?+3]2+5)$ p. Côte centrale étroite et régulière. Lobe sommital étalé et lié au calathos par une attache horizontale. Revers en trapèze chanfreiné encadré par des digitations latérales étirées. Pointe collée sous la retombée de la feuille. Points de contact : 4/2. Lobes sommitaux : 3.1.

Feuilles d'angle : 4 f. à 5 l. et $([2+3]2+3)$ p. identiques aux précédentes. Pointe en fleuron collé à la corbeille. Lobes sommitaux : 3.1.

Hélices : tige en large ruban plat discontinu formant une échancrure en « V ». Elle est terminée par un enroulement en spirale. Volute portant une tranche sans doute concave. Échancrure à surface presque plate portant un décor végétal différent suivant les faces : grappe, tresse.

Abaque : 2 registres lisses aux côtés bien échancrés ; angles non saillants, arrondis, légèrement épaissis et abaissés. Bouton d'abaque très peu saillant portant, pour tout décor, le listel qui sépare les registres.

Références : R. Polacco, 1980, n° 71, p. 66.



N° 505 (ITA X VEN 140)

Venise (Italie). Remployé, comme le précédent, dans la Ca' Farsetti. Musée archéologique. Inventaire n° 904. Très endommagé : une partie de la couronne d'acanthé a été rabotée ; un angle est cassé.

Photo : V-7/11 (JPS)

H. : 41 cm ; **lit de pose** : non connu ; **lit d'attente** : 50 cm.

1 couronne d'acanthé épineuse à très larges feuilles et masques à œillets ovales. Lobes sommitaux étalés et liés au calathos par une attache arrondie. Au-dessus de feuilles d'angle identiques : hélices au tracé discontinu en large ruban plat formant une échancrure en « V ». Enroulement terminé autour d'une pastille centrale. La volute ainsi créée porte une tranche convexe. Échancrure à surface aplanie. Abaque sans doute à 2 registres. Les angles sont arrondis et en retrait. Profil en tronc de pyramide trapu.

Identique : n° 504 (ITA R VEN 138).

Couronne inférieure : 5 f. à 5 l. et $([1+3]2+5)$ p. Lobe sommital étalé et lié au calathos par une attache ondulée. Revers massif encadré par des digitations latérales étirées. Pointe sommitale sans doute détachée de la corbeille. Points de contact : 4/2. Lobes sommitaux : ?3?

Feuilles d'angle : 4 f. à 5 l. et $([2+3]2+3)$ p. identiques aux précédentes. Pointe sommitale en fleuron collé à la corbeille. Lobes sommitaux : 3.1.

Hélices : tige en large ruban plat formant une échancrure en « V » dont la base est inachevée. Elle est terminée par un enroulement en spirale. Volute avec tranche convexe. Échancrure à surface presque plate portant un fleuron à 5 pointes dont la base appartient au bouton médian.

Abaque : 2 registres lisses mal délimités. Côtés presque droits, angles arrondis, légèrement épaissis et en retrait par rapport aux volutes. Bouton d'abaque prolongeant l'échancrure des hélices.

Références : R. Polacco, 1980, n° 69, p. 66.



TYPE IV/A

CHAPITEAUX AUX HÉLICES INDÉPENDANTES ET SÉPARÉES

A.3 - CHAPITEAUX À ÉCHANCRURE OUVERTE PORTANT UNE CROIX



N° 506 (IST R CIT 14)

Istanbul (Turquie). Remployé dans la citerne située sous la Fethiye Camii, sur le chapiteau n°12 (citerne n°15 dans la classification de Forschheimer-Strzygowski). Bien conservé.

Photo : III.23.II (JPS)

1 couronne d'acanthé épineuse assez souple dont les masques sont formés par des œillets presque ronds. Les lobes sommitaux sont étalés et arrondis, avec une pointe centrale en forme de goutte détachée de la corbeille. Au-dessus des feuilles d'angle identiques, les hélices au tracé continu forment une échancrure à base évasée se terminant par un recourbement flou. Volute à large tranche. Une croix latine occupe l'échancrure. Abaque à 2 registres inégaux portant des angles saillants. Profil en tronc de pyramide.



Identique : n° 507 (ITA R RAV 44).

Couronne inférieure : 4 f. à 5 l. et ([2+3]2+5) p. à côte centrale étroite. Lobes latéraux étalés et charnus. Lobe sommital arrondi, avec une attache ondulée avec le calathos. Revers bien godronné, avec une pointe en forme de goutte détachée de la corbeille. Points de contact : 2(dessiné)/4/2. Lobes sommitaux : 2.3.

Feuilles d'angle : 4 f. à 5 l. et ([2+3]2+3) p. identiques aux précédentes. Pointe centrale en forme de goutte détachée de la corbeille. Lobes sommitaux : 2?3?

Hélices : tige en ruban plat et souple dont le tracé continu forme une échancrure tangente au sommet de la couronne inférieure. Elle se termine par un recourbement discret et peu visible. Échancrure médiane portant une grande croix latine qui occupe aussi le bouton d'abaque.

Abaque : 2 registres lisses séparés par un fin listel gravé au quart inférieur. Côtés creusés et angles saillants.

Références : R. Kautzsch, n° 190, pl. 14 et p. 59. Voir le dessin antérieur donné par Forschheimer et Strzygowski, p. 74, n° 8 et le commentaire p. 237-239.

Commentaire : il semble que Kautzsch a fait une erreur (voir n. 3, p. 59) dans la désignation de la citerne où se trouve ce chapiteau, qui appartient non pas à la citerne 14 située entre Gül Camii et Eski Imaret Camii, mais à la citerne 15 située sous la Fethiye Camii. W. Betsch a partiellement rectifié l'erreur, tableau p. 359, puisqu'il attribue 2 chapiteaux « à lyre » à cette citerne. D'après Forschheimer-Strzygowski, la citerne possédait 2 paires de chapiteaux de ce type : d'une part les chapiteaux des colonnes 12 (celui-ci) et 11, d'autre part les chapiteaux légèrement différents placés sur les colonnes 4 et 3 (Forschheimer, fig. 4, p. 74), ce dernier correspondant certainement au chapiteau n° 189 (non illustré) de Kautzsch.

N° 507 (ITA R RAV 44)

Ravenne (Italie). Remployé sur la 1^{ère} colonne nord des Saints-Apôtres (aujourd'hui Saint-François). Bien conservé à l'exception d'un bouton médian qui a disparu. Léger éclat sur l'un des angles de l'abaque.

Photo : I.18.IV (JPS)

H. : 49 cm ; lits de pose et d'attente non connus.

1 couronne d'acanthé épineuse dont les masques sont formés par des œillets ovales et étirés. Large lobe sommital, étalé et lié au calathos par une attache légèrement ondulée. Pointe détachée de la corbeille. Au-dessus de feuilles d'angle identiques, les hélices en ruban plat et épais forment une échancrure en « V » dont le tracé est discontinu. Enroulement terminé en crochet. Échancrure portant, au moins sur une face, une croix latine. Abaque à 2 registres avec angles effilés et saillants. Profil en tronc de pyramide.



Identique : n° 506 (IST R CIT 14).

Couronne inférieure : 5 f. à 5 l. et ([2+3]2+5) p. aux œillets ovales. Lobe sommital légèrement arrondi et étalé, lié au calathos par une attache ondulée. Revers godronné et encadré par des digitations très étirées. Pointe centrale détachée de la corbeille. Points de contact : 2(dessiné)/4/2. Lobes sommitaux : 3.3.

Feuilles d'angle : 4 f. à 5 l. et ([2+3]2+3) p. identiques aux précédentes. Pointe sommitale collée à la feuille, en forme de fleuron. La jonction de la digitation externe du lobe inférieur avec l'extrémité de la tige des hélices forme un losange sur la pointe. Lobes sommitaux : 3.1.

Hélices : tige en ruban plat dont le tracé faussement discontinu forme une échancrure en « V ». Enroulement terminé en crochet très discret. Échancrure en retrait par rapport à la surface du ruban avec, sur une face au moins, une croix latine qui se prolonge sur le bouton médian.

Abaque : 2 registres lisses. Côtés peu creusés, angles effilés et saillants. Bouton d'abaque partageant le décor des échancrures.

Datation : troisième quart du v^e siècle (ROF).

Références : R. Olivieri-Farioli, 1969, catalogue n° 20, p. 20 et fig. 19 a. F. W. Deichmann, 1976, fig. 178 et p. 314.

Commentaire : profil du chapiteau déformé par un mauvais détournage de la photo publiée.

N° 508 (ITA R POM 7)

Pomposa (Italie). Remployé sur une colonne engagée dans la nef de l'abbaye de Pomposa. Bien conservé. Une face est complètement murée ainsi qu'une partie des faces contigües.

Photo : Philippe Pergola

1 couronne d'acanthé épineuse dont les masques sont formés par des œillets ronds. Lobe sommital arrondi lié au calathos par une attache faiblement ondulée. Pointe en forme de fleuron collé sous la retombée de la feuille. Hélices en ruban plat dont le tracé continu forme une échancrure plutôt étroite portant un fleuron à 3 pointes qui en masque la tranche. Abaque à 2 registres et aux côtés bien creusés. Angles saillants et plutôt effilés. Profil cylindrique.

Identique : n° 553 (ITA R POM 123).

Couronne inférieure : 4 f. à 5 l. et $([2+3]2+5)$ p. aux œillets ronds. Œillets encadrant le lobe sommital sculptés « à jours ». Côte centrale plutôt étroite s'évasant vers la base. Lobe sommital étalé lié au calathos par une attache plutôt ondulée. Revers chanfreiné et encadré par des digitations latérales retroussées « en ailes ». Pointe centrale en fleuron collé sous la retombée de la feuille. Points de contact : 2(dessiné)/4/2. Lobes sommitaux : 3.1.

Feuilles d'angle : 4 f. à 5 l. et $([2+3]2+3)$ p. identiques aux précédentes. Lobes sommitaux : 3.1.

Hélices : tige en ruban plat dont le tracé continu forme une échancrure dont la base est posée sur le revers de la feuille inférieure. Enroulement terminé en crochet. Volute à tranche légèrement concave. Échancrure en creux portant une croix latine dont le bras supérieur est placé sur le bouton d'abaque.

Abaque : 2 registres lisses séparés par un listel médian. Côtés bien creusés.

Références : inédit.

Commentaire : proviendrait de Classe à la suite du sac de la ville par Liutprand.



N° 509 (ITA R RAV 40)

Ravenne (Italie). Remployé dans l'église Sainte-Agathe, sur la 6^e colonne sud. Bien conservé.

Photo : I.28.III (JPS)

H. : 42,5 cm ; **lit de pose** : 41,5 cm ; **lit d'attente** : non connu.

1 couronne d'acanthé épineuse aux masques formés par des œillets ronds. Les lobes sommitaux sont étalés et presque plats avec des digitations latérales retroussées et une pointe centrale collée à la feuille. Au-dessus de feuilles d'angle identiques : hélices en large ruban plat et saillant se terminant par un enroulement en crochet. Échancrure légèrement en creux. Abaque à 2 registres irréguliers. Profil massif en tronc de pyramide.

Couronne inférieure : 6 f. à 5 l. et $([2+3]2+5)$ p. Côte centrale légèrement évasée à la base de la feuille. Lobe sommital étalé et lié au calathos par une attache légèrement ondulée. Digitations latérales retroussées « en ailes » et pointe centrale en fleuron collé à la feuille. Points de contact : 3(dessiné)/4/2. Lobes sommitaux : 3.1.

Feuilles d'angle : 4 f. à 5 l. et $([2+3]2+3)$ p. analogues aux précédentes mais marquées par de nombreuses petites irrégularités. Pointe centrale détachée de la corbeille. Lobes sommitaux : 3.3.



Hélices : tige en ruban plat et épais prenant naissance au contact de la couronne d'acanthé et ayant un tracé discontinu. Enroulement terminé en crochet. Volute large et marquée par une tranche avec un sillon médian. Échancrure en retrait par rapport aux tiges et décorée sur l'une des faces d'une croix latine qui se prolonge sur le bouton médian.

Abaque : 2 registres lisses séparés par un listel médian au tracé hésitant. Angles abaissés et légèrement épaissis. Boutons médians, massifs, portant une partie du décor de l'échancrure des hélices.

Datation : VI^e siècle (ROF).

Références : R. Olivieri-Farioli, 1969, catalogue n°26, p. 26 et fig. 25. F. W. Deichmann, 1976, fig. 155 et p. 290. La colonne en vis-à-vis de l'arcade sud porterait le même chapiteau.

N° 510 (ROU X TRO 17)

Constanza (Roumanie). Trouvé à Adamclisi/Tropaeum Traiani et conservé au musée archéologique. Sans n° d'inventaire. Très endommagé : une partie d'une face seulement conservée.

H. : 45 cm ; lits de pose et d'attente non connus.

1 couronne d'acanthé épineuse aux œillets très allongés. Les lobes sommitaux, détruits, étaient ramassés et liés au calathos par une attache plutôt ondulée. Au-dessus de feuilles d'angle identiques : hélices en large ruban plat prenant naissance de part et d'autre de la base d'une croix se développant sur l'échancrure et le bouton d'abaque. Abaque à 2 registres. Profil non restituable.

Analogie : n° 541 (ROU X HIS 11). **Comparable** : n° 641 (UKR X KER 18).

Couronne inférieure : 8?f. à 5 l. et ([2+3]2+3) p. avec des œillets ovales. Côte centrale très étroite et régulière. Lobe sommital plutôt ramassé et lié au calathos par une attache ondulée (non restituable). Points de contact : 2/4/2. Lobes sommitaux : ?.?

Feuilles d'angle : 4 f. à 5 l. et ([2+3]2+?) p. identiques aux précédentes. Pointe sommitale non restituable. Lobes sommitaux : ?.?

Hélices : tige en large ruban plat dont le tracé est discontinu ; chaque tige prenant naissance de part et d'autre de la base d'une croix qui décore l'échancrure. Celle-ci présente une surface peu bombée et marquée, au contact avec l'abaque, par les bras de la croix.

Abaque : 2 registres lisses dont un faible segment est conservé, montrant le listel médian.

Références : I. Barnéa, 1977, p. 213 et fig. 77, 3. Chapiteau trouvé en même temps qu'une série de chapiteaux impostes en pierre locale. Cité par C. Barsanti, 1989, n. 143, p. 128.



TYPE IV/A

CHAPITEAUX AUX HÉLICES INDÉPENDANTES ET SÉPARÉES

A.4 - CHAPITEAUX À ÉCHANCRURE OUVERTE ET HÉLICES BISEAUTÉES



N° 511 (IST X MUS 10)

Istanbul (Turquie). Musée archéologique. Inventaire n° 6045. Une des échancrures est inachevée. Quelques dégâts sur les parties saillantes (lobes sommitaux).

Photo : 050152/2 et 3 (AP)

H. : 50 cm ; **lit de pose** : 40 cm ; **lit d'attente** : 65 cm.

1 couronne d'acanthé épineuse avec masques formés par des œillets ovales. Lobe sommital en corolle avec revers godronné. Feuilles d'angle identiques quoique plus hautes. Hélices en ruban biseauté formant le bord de la « Lederblatt » et terminées par un enroulement en crochet. Volutes à tranche décorée. Abaque à 2 registres irréguliers aux côtés concaves et aux angles épaissis. Profil en tronc de pyramide.

Analogues : n°s 512, 545 (UKR X CHE 12, 19). **Comparable** : n° 543 (UKRR KER 11).

Couronne inférieure : 6 f. à 5 l. et $([2+3]2+3)$ p. Côte centrale, bombée et étroite, soulignée par les nervures parallèles des lobes médians. Lobe sommital en corolle, avec attache au calathos ondulée et revers godronné. Pointe centrale en goutte décorée et détachée. Points de contact : $2(\text{dessiné})/4/2$. Lobes sommitaux : 2.4.

Feuilles d'angle : 4 f. à 5 l. et $([2+3]2+3)$ p. identiques aux précédentes. Noter le traitement asymétrique d'une feuille à l'autre. Lobe sommital pourvu d'une pointe détachée en forme de goutte ? Lobes sommitaux : ?3.

Hélices : tige en ruban biseauté formé par le bord d'une « Lederblatt » dont le tracé est discontinu. Enroulement en crochet. Volute épaisse, avec une tranche décorée d'un motif végétal à chaque fois différent. Échancrure à peine bombée portant sur deux faces opposées une croix latine pattée avec une gemme au centre et cantonnée de rameaux ; les deux autres faces sont sans décor.

Abaque : 2 registres lisses portant un listel médian au tracé irrégulier. Côtés concaves et angles émoussés et épaissis ou saillants et effilés, suivant les faces. Montant vertical de la croix placée dans l'échancrure des hélices empiétant sur le bouton d'abaque.

Datation : 450-500 (TZ).

Références : T. Zollt, 1994, n° 489, p. 176 et pl. 41.

Commentaire : chapiteau inachevé étrange par l'association d'un travail de grande qualité (traitement des feuilles, des croix) et de forte médiocrité (asymétrie des crochets, des feuilles d'angle, abaque d'épaisseur variable et angles différents d'une face à l'autre).



N° 512 (UKR X CHE 12)

Chersonèse (Crimée). Musée archéologique. Très bien conservé.

Photo : I.6.VI (JPS)

1 couronne d'acanthé épineuse avec masques formés par des œillets presque ronds. Lobe sommital en corolle avec revers godronné. Feuilles d'angle identiques quoique plus hautes. Hélices en ruban biseauté formant le bord de la « Lederblatt » et terminées par un enroulement en crochet. Volutes à tranche décorée. Abaque à 2 registres irréguliers aux côtés concaves et aux angles épaissis. Profil en tronc de pyramide et cintré.

Identiques : n° 511 (IST X MUS 10). **Analogues** : n°s 543 (UKR R KER 11), 545 (UKR X CHE 19).

Couronne inférieure : 6 f. à 5 l. et $([2+3]2+3)$ p. Côte centrale, bombée et étroite, soulignée par les nervures parallèles des lobes médians. Lobe sommital en corolle, avec attache au calathos ondulée et revers godronné. Pointe centrale en goutte décorée et détachée. Points de contact : $2(\text{dessiné})/4/2$. Lobes sommitaux : 2.4.

Feuilles d'angle : 4 f. à 5 l. et $([2+3]2+3)$ p. aux œillets ronds, identiques aux précédentes à l'exception des pointes sommitales, ici en fleuron collé à la feuille. Lobes sommitaux : 3.1.

Hélices : tige en ruban biseauté formé par le bord d'une « Lederblatt » n'ayant pas un tracé continu. Enroulement en crochet. Volute épaisse, avec une tranche décorée d'un motif végétal. Échancrure à peine bombée avec une croix latine pattée dont le montant supérieur est placé sur le bouton d'abaque.



Abaque : 2 registres lisses portant un listel médian au tracé irrégulier. Côtés concaves et angles saillants et effilés. Montant vertical de la croix placée dans l'échancrure des hélices empiétant sur le bouton d'abaque.
Références : M. Tichanov-Klimenko, 1932, p. 10, fig. 6. C. Barsanti, 1989, fig. 44, p. 131, le rapproche, à tort à mon avis, du n° 223 (BUL X NES 80).

N° 513 (ITA R RAV 27)

Ravenne (Italie). Remployé sur la 5^e colonne nord de Santa Maria Maggiore. Très bien conservé.

Photo : I.29.III (JPS)

H. : 40 cm ; lits de pose et d'attente non connus.

1 couronne d'acanthé épineuse dont les masques sont formés par de larges œillets ovales. Lobe sommital arrondi et étalé avec revers godronné, encadré par des digitations latérales retroussées et terminé par une pointe incisée et collée à la retombée de la feuille. Au-dessus de feuilles d'angle identiques terminées par une pointe en fleuron collé à la feuille, les hélices en ruban biseauté forment le bord d'une « Lederblatt » discrète. Le tracé n'est pas continu et se termine par un enroulement en crochet. Abaque à 2 registres aux angles peu saillants et arrondis. Profil en tronc de pyramide et cintré.



Couronne inférieure : 5 f. à 5 l. et $([1?+3]2+5)$ p. aux œillets ovales. Côte centrale très étroite. Lobes médians pourvus d'une profonde nervure médiane. Lobe sommital arrondi et étalé ; il est lié au calathos par une attache faiblement ondulée. Revers à fort godron central, encadré par des digitations latérales retroussées, et terminé par une pointe collée sous la retombée de la feuille. Points de contact : 4/2. Lobes sommitaux : 3.2.

Feuilles d'angle : 4 f. à 5 l. et $([2+3]2+3)$ p. identiques aux précédentes. Un fin sillon convexe relie la digitation interne du lobe inférieur à la base de l'échancrure, en guise d'appui. Pointe sommitale en fleuron collé à la feuille. Lobes sommitaux : 3.1.

Hélices : tige en ruban biseauté formé par le bord de la « Lederblatt ». Tracé discontinu formant une échancrure évasée, chaque tige prenant naissance au-dessus des feuilles de la couronne inférieure. Enroulement terminé en spirale autour d'une petite pastille centrale. Volute à tranche étroite marquée par un cordon médian en boudin.

Abaque : 2 registres lisses. Côtés peu creusés, angles arrondis et non saillants. Bouton d'abaque doté d'un décor lié à celui des échancrures sans pour autant fusionner avec lui.

Références : R. Olivieri-Farioli, 1969, cat. n° 27, p. 26 et fig. 26. F. W. Deichmann, 1976, fig. 199 et p. 348.

Commentaire : le chapiteau porté par la 2^e colonne nord serait identique à celui-ci.

N° 514 (BUL X BUR 1)

Burgaz (Bulgarie). Musée archéologique. Sans n° d'inventaire. Bien conservé. Quelques coups sur la tranche de l'abaque.

1 couronne d'acanthé épineuse aux lobes séparés par de larges œillets ovales. Elle est posée sur un tore discret. Lobe sommital à revers étalé et marqué d'un léger godron central. Au-dessus de feuilles d'angle identiques : tiges en ruban biseauté dont le tracé convexe est discontinu. Enroulement se terminant en spirale autour d'une bille centrale. Volute à tranche étroite. L'échancrure porte la tige d'un motif végétal qui se développe sur le bouton d'abaque. Abaque à 2 registres, angles abaissés et non saillants. Profil cintré.

Analogie : n° 575 (TUR X KUM 9).

Tore : petit disque à profil rectiligne sous la couronne de feuilles.

Couronne inférieure : 4 f. à 5 l. et $([2+3]2+3)$ p. Entre les lobes : œillets étirés. Côte centrale fortement indiquée. Lobe sommital étalé et lié au calathos par une attache plutôt horizontale. Revers détruit. Points de contact : 4/2. Lobes sommitaux : ??.

Feuilles d'angle : 4 f. à 5 l. et $([2+3]2+3)$ p. identiques aux précédentes. Un fin sillon convexe relie la base de la dernière digitation des lobes inférieurs à la tige des hélices, formant de la sorte un triangle aux côtés convexes. Pointe sommitale érodée. Lobes sommitaux : ??.



Hélices : tige en ruban biseauté dont le tracé est discontinu. Échancrure centrale légèrement bombée et portant une tige qui se développe sur le bouton médian. Volute étroite, formée par l'enroulement en spirale des tiges.

Abaque : 2 registres lisses séparés par un listel médian. Angles émoussés aux extrémités non saillantes. Bouton d'abaque proéminent partageant son décor avec l'échancrure des hélices (sans doute un motif végétal ?).

Références : C. Barsanti, 1989, fig. 39, p. 128. Dans la note 145, p. 129, l'auteur rapproche, à tort, ce spécimen du chapiteau n° 654 (IST X MUS 141). S. Gorov, M. Lazarov, J. Tchimbuleva, *Le musée archéologique de Bourgas*, Sofia, 1967, cat. n° 67, p. 173 (non vu).

N° 515 (ITA R BRE 3)

Brescia (Italie). Remployé sur la 5^e colonne nord de San Salvatore. Toutes les parties saillantes de la couronne ont été rabotées.

H. : 43 cm ; lit de pose : 43,8 cm ; lit d'attente : 54 x 64 cm.

I couronne d'acanthé épineuse dont les masques sont formés par des œillets presque ronds. Large lobe sommital dont le revers a été raboté. Au-dessus de feuilles d'angle identiques : hélices au tracé continu formé par un ruban biseauté, sorte de bord de la « Lederblatt » sur laquelle prend appui la feuille d'angle. Base de l'échancrure posée sur le revers de la feuille inférieure. Surface bombée et lisse. Abaque à 2 registres aux côtés creusés et aux angles arrondis et non saillants.

Identiques : n°s 518 (ITA R VEN 64), 607 (ITA R BRE 1).

Analogue : n° 608 (ITA R BRE 2).

Couronne inférieure : 4 f. à 5 l. et ([2+3]2+5) p. Large côte centrale. Lobe sommital étalé et lié au calathos par une attache horizontale. Revers détruit. Points de contact : 2/4/2. Lobes sommitaux : ?.

Feuilles d'angle : 4 f. à 5 l. et ([2+3]2+5) p. identiques aux précédentes. Pointe sommitale détachée de la corbeille. Lobes sommitaux : ?.

Hélices : tige en ruban biseauté dont le tracé continu forme une échancrure en « V ». Base posée sur le revers de la feuille inférieure. Enroulement autour d'une pastille centrale (?) formant une volute à large tranche sans doute concave. Échancrure à surface lisse et bombée marquée par une tige médiane saillante.

Abaque : 2 registres lisses en retrait par rapport à la corbeille. Côtés peu creusés, angles légèrement saillants et arrondis. Boutons à décor indépendant.

Références : G. Panazza-Tagliaferri, 1966, n° 160, fig. 160, et p. 127.



N° 516 (ITA R VEN 65)

Venise (Italie). Remployé à l'étage de la façade sud de la basilique Saint-Marc. Très bien conservé.

Photo : II.47.1 (JPS)

H. : 37 cm ; lit de pose : non connu ; lit d'attente : 57 cm.

I couronne d'acanthé épineuse à très larges feuilles et masques à œillets ovales. Lobes sommitaux étalés et liés au calathos par une attache ondulée. Au-dessus de feuilles d'angle identiques : hélices au tracé discontinu en ruban biseauté formé par le bord de la « Lederblatt ». Enroulement terminé en spirale qui forme une volute à tranche marquée d'un profond sillon médian. Abaque à 2 fins registres. Profil en tronc de pyramide.

Analogues : n°s 517, 519, 520 (ITA R VEN 60, 124, 125).

Couronne inférieure : 4 f. à 3 l. et ([4]2+7) p. Côte centrale étroite et régulière. Digitations marquées par de larges nervures parallèles.

Lobe sommital étalé et lié au calathos par une attache ondulée. Revers à fort godron central encadré par des digitations latérales retroussées « en ailes ». Pointe détachée de la corbeille et marquée par des stries parallèles. Points de contact : 1/2/2. Lobes sommitaux : 3.4.

Feuilles d'angle : 4 f. à 5 l. et ([2+3]2+5) p. identiques aux précédentes. Pointe sommitale en fleuron détaché de la corbeille. Lobes sommitaux : 3.3.



Hélices : tige en ruban discontinu et biseauté formé par le bord de la « Lederblatt » et terminée par un enroulement en spirale. Échancrure en « V » non fermé. Volute portant une tranche marquée d'un profond sillon médian. Échancrure en creux mais cependant de surface bombée portant une rangée de feuilles lisses placées verticalement (réfection ?).

Abaque : 2 fins registres lisses séparés par un listel médian. Côtés peu échancrés, angles arrondis et non saillants. Bouton d'abaque estompé et non décoré.

Références : F. Ongania, 1881, pl. 132, fig. 189. F. W. Deichmann, 1981, n° 535, p. 119 et pl. 40, en fait une imitation tardive des modèles proto-byzantins, à cause des motifs de l'échancrure.

Commentaire : F. W. Deichmann signale les détails attestant la fabrication tardive de ce chapiteau : nombre de lobes latéraux, forme des nervures des feuilles de la couronne inférieure et la décoration de l'échancrure. Il s'agit plutôt d'une réfection ou d'un achèvement local que d'une fabrication tardive (voir le diamètre réduit du chapiteau). Le chapiteau n° 478 (ITA R VEN 76) présente le même rendu des lobes latéraux.

N° 517 (ITA R VEN 60)

Venise (Italie). Remployé à l'étage de la façade sud de la basilique Saint-Marc. Bien conservé. Quelques éclats sur les lobes sommitaux.

Photo : II.56.VI (JPS)

H. : 37,5 cm ; **lit de pose** : non connu ; **lit d'attente** : 50 cm.

1 couronne d'acanthé épineuse à très larges feuilles et masques à œillets presque ronds. Au-dessus de feuilles d'angle identiques : hélices au tracé discontinu en ruban biseauté formé par le bord de la « Lederblatt ». Enroulement terminé en spirale qui forme une volute à tranche marquée d'un sillon médian. Abaque à 2 fins registres. Angles arrondis et non saillants. Profil en tronc de pyramide.

Analogues : n°s 516, 519, 520 (ITA R VEN 65, 124, 125).

Couronne inférieure : 4 f. à 5 l. et ([2+3]2+5) p. Côte centrale étroite et régulière. Digitations à larges nervures parallèles. Lobe sommital étalé et lié au calathos par une attache ondulée. Revers à fort godron central encadré par des digitations latérales retroussées « en ailes ». Pointe collée à la corbeille. Points de contact : 4/2. Lobes sommitaux : .1.

Feuilles d'angle : 4 f. à 5 l. et ([2+3]2+5) p. identiques aux précédentes. Pointe sommitale en fleuron collé à la corbeille. Lobes sommitaux : 3.1.

Hélices : tige en ruban discontinu et biseauté formé par le bord de la « Lederblatt » et terminée par un enroulement en spirale. Échancrure en « V » non fermé. Volute portant une tranche marquée d'un double cordon saillant. Échancrure en tronc de cône très saillant prolongeant le bouton d'abaque ; elle porte un motif végétal formé de 2 demi-palmettes affrontées.

Abaque : 2 fins registres lisses séparés par un listel médian. Côtés peu échancrés, angles arrondis et non saillants. Bouton d'abaque estompé et non décoré.

Références : F. Ongania, 1881, pl. 116, fig. 171. F. W. Deichmann, 1981, n° 526, p. 118 et pl. 39.

Commentaire : les lobes latéraux inférieurs sont soudés par un motif en fer de lance.

N° 518 (ITA R VEN 64)

Venise (Italie). Remployé à l'étage de la façade sud de la basilique Saint-Marc. Très bien conservé. L'abaque a pu être réduit en hauteur (un seul registre).

Photo : II.47.I (JPS)

H. : 34 cm ; **lit de pose** : non connu ; **lit d'attente** : 50 cm.

1 couronne d'acanthé épineuse à très larges feuilles et masques à œillets ovales. Lobes sommitaux étalés et liés au calathos par une attache presque horizontale. Au-dessus de feuilles d'angle identiques : hélices au tracé discontinu en ruban biseauté formé par le bord de la « Lederblatt ». Enroulement terminé en spirale qui forme une volute étroite à tranche convexe. Abaque à 1 registre aux angles non saillants. Profil en tronc de pyramide.

Identiques : n°s 515 (ITA R BRE 3), 517 (ITA R VEN 60).

Analogues : n°s 516, 519, 520 (ITA R VEN 65, 124, 125).



Couronne inférieure : 4 f. à 5 l. et $([2+3]2+5)$ p. Côte centrale étroite et régulière. Digitations marquées par de larges nervures parallèles. Lobe sommital étalé et lié au calathos par une attache presque rectiligne. Revers chanfreiné et godronné encadré par des digitations latérales retroussées « en ailes ». Pointe collée à la corbeille. Points de contact : 3(dessiné)/4/2. Lobes sommitaux : 3.1.

Feuilles d'angle : 4 f. à 5 l. et $([2+3]2+3)$ p. identiques aux précédentes. Digitations externes des lobes inférieurs de feuilles voisines reliées entre elles par un sillon festonné. Pointe sommitale en fleuron détaché de la corbeille. Lobes sommitaux : 3.3.

Hélices : tige en ruban discontinu et biseauté formé par le bord de la « Lederblatt ». Échancrure en « V » non fermé s'appuyant sur le sillon festonné des feuilles d'angle. Elle est terminée par un enroulement en spirale. Volute à la tranche marquée d'un profond sillon médian. Échancrure en tronc de cône portant un motif en accolade.

Abaque : 1 registre lisse. Côtés fortement échancrés, angles arrondis. Bouton d'abaque estompé et non décoré.

Références : F. Ongania, 1881, pl. 132, fig. 189. F. W. Deichmann, 1981, n° 534, p. 119 et pl. 40.

N° 519 (ITA R VEN 124)

Venise (Italie). Remployé à l'étage de la façade sud de la basilique Saint-Marc. Très bien conservé.

Photo : IV.79.V (JPS)

1 couronne d'acanthé épineuse à très larges feuilles et masques à œillets presque ronds. Lobes sommitaux étalés et liés au calathos par une attache ondulée. Au-dessus de feuilles d'angle identiques : hélices au tracé discontinu en ruban biseauté formé par le bord de la « Lederblatt ». Enroulement terminé en spirale qui forme une volute à tranche marquée d'un profond sillon médian. Abaque à 2 fins registres. Angles arrondis et non saillants. Profil en tronc de pyramide.

Identique : n° 520 (ITA R VEN 125). **Analogues** : n°s 516, 517 (ITA R VEN 60, 65).

Couronne inférieure : 4 f. à 5 l. et $([2+3]2+7)$ p. Côte centrale étroite s'évasant vers la base de la feuille. Digitations marquées par de larges nervures parallèles. Lobe sommital étalé et lié au calathos par une attache ondulée. Revers à fort godron central encadré par des digitations latérales retroussées « en ailes ». Pointe détachée de la corbeille et marquée par des stries parallèles. Points de contact : 1/2/2. Lobes sommitaux : 3.4.

Feuilles d'angle : 4 f. à 5 l. et $([2+3]2+5)$ p. identiques aux précédentes. Lobes inférieurs présentant des digitations verticales. Pointe sommitale en fleuron détaché de la corbeille. Lobes sommitaux : 3.3.

Hélices : tige en ruban discontinu et biseauté formé par le bord de la « Lederblatt » ; elle est terminée par un enroulement en spirale. Échancrure en « V » non fermé. Volute à la tranche marquée d'un fin cordon médian saillant. Échancrure en creux et cependant de surface légèrement bombée portant une rangée de feuilles lisses placées verticalement (réfection ?).

Abaque : 2 fins registres lisses séparés par un listel médian. Côtés peu échancrés, angles arrondis et non saillants. Bouton d'abaque estompé et non décoré.

Références : F. W. Deichmann, 1981, n° 532, p. 119 et pl. 39.

Commentaire : F. W. Deichmann en fait une imitation récente des modèles protobyzantins, et signale les détails témoignant de la fabrication moderne de ce chapiteau. Ils concernent la couronne inférieure, (nombre de lobes latéraux, forme des nervures) et la décoration de l'échancrure. À notre avis, il s'agit plutôt d'une réfection que d'une fabrication tardive.



N° 520 (ITA R VEN 125)

Venise (Italie). Remployé à l'étage de la façade sud de la basilique Saint-Marc. Très bien conservé.

Photo : IV.79.VI (JPS)

H. : 34 cm ; lit de pose : non connu ; lit d'attente : 48 cm.

1 couronne d'acanthé épineuse à très larges feuilles et masques à œillets ovales. Lobes sommitaux étalés et liés au calathos par une attache presque horizontale. Au-dessus de feuilles d'angle identiques : hélices au tracé discontinu en ruban biseauté formé par le bord de la « Lederblatt ». Enroulement terminé en spirale qui forme une volute à tranche marquée d'un cordon en boudin. Abaque à 2 fins registres. Angles très arrondis et non saillants. Profil en tronc de pyramide. Base bulbeuse.

Identique : n° 519 (ITA R VEN 124). Analogues : n°s 516, 517 (ITA R VEN 60, 65).

Couronne inférieure : 4 f. à 5 l. et $([2+3]2+7)$ p. Côte centrale étroite et régulière. Digitations marquées par de larges nervures parallèles. Lobe sommital étalé et lié au calathos par une attache presque horizontale. Revers légèrement godronné encadré par des digitations latérales retroussées « en ailes ». Pointe collée à la corbeille. Points de contact : 4/2. Lobes sommitaux : 3.1.

Feuilles d'angle : 4 f. à 5 l. et $([2+3]2+5)$ p. identiques aux précédentes. Pointe en fleuron détaché de la corbeille. Lobes sommitaux : 3.3.

Hélices : tige en ruban discontinu et biseauté formé par le bord de la « Lederblatt », terminée par un enroulement en spirale. Échancrure en « V » non fermé. Volute à la tranche marquée d'un profond sillon médian. Echancrure en creux et de surface aplanie portant une rangée de feuillettes lisses placées verticalement sous un fleuron à 5 pointes (réfection ?).

Abaque : 2 fins registres lisses séparés par un listel médian. Côtés peu échancrés, angles arrondis et non saillants. Bouton d'abaque estompé et non décoré.

Références : F. W. Deichmann, 1981, n° 533, p. 119 et pl. 39.

Commentaire : F. W. Deichmann en fait, à juste titre, un chapiteau protobyzantin retravaillé tardivement : voir la couronne inférieure, (nombre de lobes latéraux, forme des nervures) et la décoration de l'échancrure.



N° 521 (BUL R SOZ 5)

Sozopol (Bulgarie). Remployé dans l'église de la Théotokos de Sozopol. Traces d'usure sur les parties saillantes.

Photo : III.34.III (collection G. Millet)

1 couronne d'acanthé épineuse dont les masques sont formés par des œillets ronds. Lobes profondément nervurés. Les feuilles d'angle sont identiques, avec une pointe sommitale détruite. Hélices au tracé continu et biseauté formant un « V » dont la pointe est tangente à la couronne inférieure. L'échancrure laisse voir le calathos en tronc de cône renversé. Abaque à 2 (?) registres. Profil cylindrique.

Couronne inférieure : 4 f. à 5 l. et $([2+3]2+3)$ p. dont les masques portent des œillets ronds. Côte centrale évasée. Elles sont disposées sous les feuilles d'angle. Lobe sommital étroit lié au calathos par une attache horizontale. Revers sans doute en forme de trapèze, avec une pointe en fleuron collé sous le revers. Points de contact : 2(dessiné)/4/2. Lobes sommitaux : 3.1.

Feuilles d'angle : 4 f. à 5 l. et $([3+3]2+5)$ p. identiques aux précédentes, avec une pointe centrale rabotée. Lobes sommitaux : ?.

Hélices : tige en large ruban plat légèrement saillant formé par le bord de la « Lederblatt ». Son tracé continu se termine en « V » dont la pointe est contiguë à la couronne inférieure. Enroulement détruit. Echancrure, vide de tout décor, montrant un calathos en tronc de cône renversé à lèvre biseauté.

Abaque : 2 registres lisses séparés par un listel médian. Angles plutôt arrondis. Boutons d'abaque ne portant pas de décor.

Références : cité par C. Barsanti, 1989, p. 130.



N° 522 (LBN R BEYR 4)

Beyrouth (Liban). Remployé dans la mosquée el-Omari (Saint-Jean-Baptiste-des-Chevaliers). Très bien conservé. Une partie du chapiteau, engagée dans le mur, est invisible.

Photo : Jean-Pierre Sodini

1 couronne d'acanthé molle à très larges feuilles et espaces entre les lobes pincés. Lobes sommitaux étalés et marqués par une profonde dépression centrale ; ils sont liés au calathos par une attache presque horizontale. Au-dessus de feuilles d'angle identiques : hélices au tracé discontinu formé par le bord de la « Lederblatt », dessinant une échancrure bombée à base très pointue. Enroulement terminé en spirale ; volute étroite à sillon médian. Abaque à 2 registres. Angles arrondis et non saillants. Profil en tronc de pyramide.

Identique : n° 518 (ITA R VEN 64). **Analogues** : n°s 519, 520 (ITA R VEN 124, 165). **Comparables** : n°s 593 (EGY R CAIR 10), 733 (ITA R VEN 63).

Couronne inférieure : 5 f. à 5 l. et ([3+3]2+5) p. aux lobes séparés par des espaces pincés. Côte centrale s'évasant vers la base. Lobe sommital étalé et ondulé ; il est lié au calathos par une attache presque rectiligne. Revers à forte dépression centrale encadrée par des digitations latérales retroussées « en ailes » presque verticales. Pointe en forme de fleuron décoré et collé à la corbeille. Points de contact : 2(dessiné)/4/2. Lobes sommitaux : 0.4.

Feuilles d'angle : 4 f. à 5 l. et ([3+3]2+3) p. identiques aux précédentes. Pointe sommitale en fleuron détaché de la corbeille. Lobes sommitaux : 3.4.

Hélices : tige en ruban discontinu et biseauté formé par le bord de la « Lederblatt » et terminée par un enroulement en spirale. Échancrure en « V » non fermé s'appuyant sur le revers de la feuille de la couronne inférieure. Volute portant une tranche marquée d'un profond sillon médian. Échancrure en tronc de cône saillant non décorée.

Abaque : 2 registres lisses barrant l'abaque et les boutons médians. Côtés fortement échancrés, angles arrondis et non saillants.

Références : inédit.

Commentaire : chapiteau intéressant car son travail témoigne de la fabrication simultanée de chapiteaux à feuilles d'acanthé molle et de chapiteaux de type IV.



N° 523 (GRE R ALIK 1)

Alykianou (Grèce). Remployé dans l'église d'Aghios Kyr Giannis datée du XI^e siècle. Très endommagé car le chapiteau est amputé de sa couronne inférieure.

Seule la partie haute est conservée. Feuilles d'angle aux lobes séparés par de grands œillets ovales. Pointe sommitale en large goutte détachée de la feuille. Hélices en ruban large dont le tracé est discontinu. Le traitement du bord évoque la « Lederblatt ». Abaque à 2 registres avec angles épaissis et redressés. Profil non restituable.

Feuilles d'angle : 4 f. à 5 l. et ([2+3]2+3) p. dont les lobes sont séparés par un large œillet ovale. Digation sommitale en forme de large goutte détachée de la corbeille. Lobes sommitaux : 2.3.

Hélices : tige en ruban biseauté dont le tracé est discontinu. Courbure de la tige et creusement de la partie inférieure évoquant

le bord d'une « Lederblatt ». Enroulement terminé par un recourbement autour d'une pastille centrale. Volute d'angle, plutôt étroite, portant un sillon médian. Échancrure avec feuille placée la pointe en bas.

Abaque : 2 registres lisses séparés par un listel médian. Côtés peu échancrés, avec angles émoussés et très peu saillants au-dessus des volutes. Bouton médian protubérant empiétant sur l'échancrure des hélices.

Datation : début V^e siècle (AKO).

Références : A. K. Orlandos, 1955-56, p. 186, fig. 39.

Commentaire : d'après le plan de l'église, il pourrait y avoir eu au moins 3 chapiteaux de ce type.



N° 524 (TUR X MYR 78)

Myra (Turquie). Dans l'église Saint-Nicolas. Seule la partie supérieure située au-dessus des lobes sommitaux est conservée.

Photo : VI.2.V (JPS)

H. : 39 cm ; lit de pose : inconnu ; lit d'attente : 67 cm.

1 couronne d'acanthé épineuse dont ne sont conservés que les lobes sommitaux en corolle. Au-dessus de feuilles d'angle aux œillets ovales : hélices au tracé biseauté s'apparentant au bord d'une « Lederblatt ». Elles sont terminées par un enroulement en spirale formant une volute dont la tranche est marquée par un profond sillon médian. Abaque à 2 registres aux angles très légèrement épaissis et arrondis. Profil en tronc de pyramide.



Identique : n° 526 (ITA X MES 1).

Couronne inférieure : 5 f. à 5? l. et ([?+?]2+?) p. Lobes sommitaux liés au calathos par une attache ondulée. Ils sont ramassés, avec un revers en corolle et une pointe détachée de la corbeille. Points de contact non visibles. Lobes sommitaux : ?3.

Feuilles d'angle : 4 f. à 5 l. et ([2+3]2+3) p aux œillets ovales entre chaque lobe. Digitation externe des lobes inférieurs formant un triangle aux côtés courbes avec la tige des hélices. Pointe en forme de large goutte qui est détachée de la feuille. Lobes sommitaux : 2.3.

Hélices : tige en ruban biseauté dont le tracé discontinu formant une échancrure en « V ». Chaque tige, au tracé courbe, est formée par le bord de la « Lederblatt » qui enveloppe la feuille d'angle. Enroulement en spirale terminé par une pastille centrale formant une volute dont la tranche est étroite et marquée d'un sillon médian. Échancrure portant un rameau feuillu qui prend naissance sur le bouton médian.

Abaque : 2 registres lisses séparés par un profond listel médian. Angles épaissis, relevés et saillants. Bouton d'abaque décoré d'une partie du motif remplissant l'échancrure.

Références : O. Feld, 1975, pl. 117 d.

N° 525 (GRE F NIK 63)

Nikopolis (Grèce). Trouvé dans la basilique D. Musée archéologique. Sans n° d'inventaire. Endommagé sur une moitié verticale.

H. : 42 cm ; lit de pose : 34 cm ; lit d'attente : 56 cm.

1 couronne d'acanthé épineuse dont les masques sont formés par des œillets ovales allongés. Feuilles d'angle identiques bordées par des hélices en ruban biseauté dont le tracé est discontinu et qui évoquent la « Lederblatt ». Abaque à 2 registres et aux angles émoussés. Profil en tronc de pyramide.



Identique : n° 530 (GRE F NIK 62).

Couronne inférieure : 4 f. à 5 l. et ([2+3]2+?) p. dont les lobes sont séparés par des œillets ovales. Large côte centrale bien marquée. Lobes sommitaux rabotés laissant deviner une attache ondulée avec le calathos et certainement une pointe centrale détachée de la feuille. Points de contact : 4/2. Lobes sommitaux : ?3.

Feuilles d'angle : 4 f. à 5 l. et ([2+3]2+3) p. identiques aux précédentes. Recreusement de la partie inférieure des hélices donnant l'illusion de la « Lederblatt ». Pointe centrale en forme de large goutte détachée de la corbeille. Lobes sommitaux : 2.3.

Hélices : tige en ruban biseauté discontinu prenant naissance au-dessus du lobe sommital de la feuille centrale se recourbant autour d'une bille pour former une volute de taille réduite et marquée par un sillon médian. Échancrure portant un motif décoratif fait de deux demi-feuilles accolées.

Abaque : 2 registres lisses séparés par un listel médian. Côtés fortement creusés. Angles arrondis et non saillants. Pas de bouton médian visible sur ce spécimen.

Références : A. K. Orlandos, 1956, pl. 55 b, et p. 151.



N° 526 (ITA X MES 1)

Messine (Italie). Musée archéologique. Inventaire n° 531. Presque toutes les parties saillantes sont rabotées : lobes sommitaux et boutons d'abaque.

Photo : I.10.III (JPS)

H. : 44 cm ; lit de pose : 40 cm ; lit d'attente : 61 cm.

1 couronne d'acanthé épineuse aux digitations fortement nervurées dont les masques sont formés par des œillets ovales en « ringed voids ». Lobes sommitaux étalés et liés par une attache horizontale avec le calathos. Au-dessus de feuilles d'angle plus simples : hélices au tracé biseauté s'apparentant au bord d'une « Lederblatt ». Elles sont terminées par un enroulement en spirale formant une volute dont la tranche est marquée par un profond sillon médian. Abaque à 2 registres aux angles très légèrement épaissis et arrondis. Profil en tronc de pyramide.



Identique : n° 524 (TUR X MYR 78).

Couronne inférieure : 4 f. à 5 l. et ([2+3]2+?) p. aux œillets ourlés en « ringed voids ». Lobes inférieurs marqués par des digitations à nervures multiples. Lobes sommitaux liés au calathos par une attache horizontale. Ils étaient étalés, avec des digitations latérales retroussées « en ailes ». Pointe sans doute détachée de la corbeille. Points de contact : 4/2. Lobes sommitaux : ?3.

Feuilles d'angle : 4 f. à 5 l. et ([2+3]2+3) p aux œillets ovales entre chaque lobe. Digitation externe des lobes inférieurs formant un triangle aux côtés courbes avec la tige des hélices. Pointe en forme de fleuron assez informe qui est collé à la feuille. Lobes sommitaux : 3.1.

Hélices : tige en ruban biseauté et discontinu formant une échancrure en « V ». Chaque tige, au tracé courbe, est formée par le bord de la « Lederblatt » qui enveloppe la feuille d'angle. Enroulement terminé en spirale formant une volute dont la tranche est étroite et marquée d'un profond sillon médian. Échancrure portant un motif végétal en saillie dont la tige prend naissance sur le bouton médian.

Abaque : 2 registres lisses séparés par un profond listel médian. Angles épaissis, relevés et saillants. Bouton d'abaque décoré d'une partie du motif remplissant l'échancrure.

Références : G. Agnello, 1966, 42, p. 16, fig. 7.

Commentaire : la couronne inférieure a été remaniée, comme en témoigne la surnervuration des lobes latéraux.

N° 527 (ITA R VEN 10)

Venise (Italie). Remployé à l'étage de la façade ouest de la basilique Saint-Marc. Très bien conservé.

Photo : II.27.V (JPS)

H. : 44 cm ; lit de pose : non connu ; lit d'attente : 57 cm.

1 couronne d'acanthé épineuse à très larges feuilles et masques à œillets ovales. Lobes sommitaux étalés et liés au calathos par une attache horizontale. Au-dessus de feuilles d'angle identiques : hélices au tracé discontinu en ruban biseauté formant une échancrure en « V » étroit. Enroulement terminé en spirale qui forme une volute à tranche marquée d'un cordon en boudin. Abaque à 2 registres. Profil en tronc de pyramide.

Identique : n° 529 (ITA R VEN 136). Analogues : n°s 528, 737 (ITA R VEN 9, 134).

Couronne inférieure : 4 f. à 5 l. et ([2+3]2+5) p. Côte centrale étroite et régulière. Lobe sommital étalé et lié au calathos par une attache rectiligne. Revers à fort godron central encadré par des digitations latérales retroussées « en ailes ». Pointe en fleuron collé à la corbeille. Points de contact : 4/2. Lobes sommitaux : 3.2.

Feuilles d'angle : 4 f. à 5 l. et ([2+3]2+5) p. identiques aux précédentes. Pointe sommitale en fleuron détaché de la corbeille. Lobes sommitaux : 3.3.

Hélices : tige en ruban biseauté formant une échancrure en « V » dont la pointe est posée sur le revers de la couronne inférieure. Enroulement terminé en spirale autour d'une bille centrale. Volute à la tranche marquée d'un cordon médian en boudin. Échancrure tronconique et lisse.



Abaque : 2 registres lisses séparés par un listel médian. Côtés peu échancrés, angles arrondis et non saillants. Bouton d'abaque estompé et non décoré.

Références : F. Ongania, 1881, pl. 27, fig. a. et pl. 176, fig. 236. F. W. Deichmann, 1981, n° 583, p. 128, et pl. 43.

N° 528 (ITA R VEN 9)

Venise (Italie). Remployé sur la façade nord de la basilique Saint-Marc. Très bien conservé. Réfections sur au moins deux lobes sommitaux.

Photo : II.10.III (Anna Lambraki)

H. : 48 cm ; **lit de pose** : non connu ; **lit d'attente** : 64 cm.

1 couronne d'acanthé épineuse à très larges feuilles et masques à œillets ovales. Lobes sommitaux étalés et liés au calathos par une attache rectiligne. Au-dessus de feuilles d'angle identiques : hélices au tracé discontinu en ruban biseauté formant une échancrure évasée occupée par une feuille à 5 lobes. Enroulement terminé en spirale formant une volute à tranche marquée d'un cordon médian en boudin. Abaque à 2 registres ; les angles sont arrondis et non saillants. Profil en tronc de pyramide.

Analogues : n°s 527, 737 (ITA R VEN 10, 134)

Couronne inférieure : 5 f. à 5 l. et ([2+3]2+5) p. Côte centrale très étroite s'évasant vers la base de la feuille. Lobe sommital étalé et lié au calathos par une attache arrondie. Revers chanfreiné et nettement godronné. Pointe sommitale collée sous la retombée de la feuille. Digitations latérales retroussées « en ailes ». Points de contact : 3(dessiné)4/2. Lobes sommitaux : 3.1.

Feuilles d'angle : 4 f. à 5 l. et ([2+3]2+4) p. analogues aux précédentes. Digitations inférieures des feuilles d'angle reliées d'une feuille à l'autre par un sillon festonné sur lequel s'appuie l'échancrure des hélices. Pointe sommitale en fleuron détaché de la corbeille. Lobes sommitaux : 3.3.

Hélices : tige en ruban biseauté et discontinu, terminée par un enroulement en spirale. Échancrure en « V » appuyé sur le feston reliant les digitations inférieures des feuilles d'angle. Volute à la tranche marquée d'un profond sillon médian. Échancrure à la surface aplanie portant une feuille à 7 lobes.

Abaque : 2 fins registres lisses séparés par un listel médian. Côtés peu échancrés, angles arrondis, épaissis et non saillants. Bouton d'abaque saillant au décor autonome.

Références : F. Ongania, 1881, t. I, pl. 5, fig. 9. F. W. Deichmann, 1981, n° 263, p. 67 et pl. 14.

Commentaire : noter le revers godronné du lobe sommital, comme sur les chapiteaux de Bursa n°s 250, 398 (TUR R BUR 7, 108).



N° 529 (ITA R VEN 136)

Venise (Italie). Remployé au niveau inférieur de la façade nord de la basilique Saint-Marc. Très bien conservé.

Photo : II.7.III, II.8.IV (Anna Lambraki)

H. : 42 cm ; **lit de pose** : non connu ; **lit d'attente** : 60 cm.

1 couronne d'acanthé épineuse à très larges feuilles et masques à œillets ovales. Lobes sommitaux étalés et liés au calathos par une attache horizontale. Au-dessus des feuilles d'angle identiques : hélices au tracé discontinu en ruban biseauté formant une échancrure en « V » étroit. Enroulement terminé par une pastille centrale qui forme une volute à tranche étroite marquée par un fin cordon saillant. Abaque à 2 registres. Angles effilés et saillants. Profil en tronc de pyramide.

Identique : n° 527 (ITA R VEN 10).

Couronne inférieure : 4 f. à 5 l. et ([2+3]2+5) p. Côte centrale régulière marquée par un sillon médian. Lobe sommital étalé et lié au calathos par une attache horizontale. Revers en trapèze chanfreiné encadré par des digitations latérales retroussées « en ailes ». Pointe en forme de goutte collée à la feuille et marquée d'un sillon médian. Points de contact : 2(dessiné)4/2. Lobes sommitaux : 2.2.

Feuilles d'angle : 4 f. à 5 l. et ([2+3]2+5) p. analogues aux précédentes. Digitations inférieures reliées à la base des tiges des hélices par un sillon convexe. Pointe sommitale en fleuron collé à la corbeille. Lobes sommitaux : 3.1.



Hélices : tige en ruban discontinu et biseauté formant une échancrure en « V » très étroit. Enroulement terminé par un enroulement en spirale autour d'une pastille centrale. Volute à la tranche étroite marquée par un fin cordon saillant. Échancrure, à surface aplanie, portant un fleuron à 3 pointes.

Abaque : 2 registres lisses séparés par un listel médian. Côtés très échancrés, angles effilés et saillants. Bouton d'abaque portant un faisceau de stries.

Références : F. Ongania, 1881, pl. 30, fig. 42. F. W. Deichmann, 1981, n° 280, p. 72 et pl. 16.

Commentaire : chapiteau très élégant.

N° 530 (GRE F NIC 62)

Nikopolis (Grèce). Trouvé dans la basilique D et conservé au musée ? Quelques éclats sur les parties saillantes. L'épiderme d'une partie de la couronne inférieure a été raboté.

Photo : II.43.V (JPS)

H. : 42 cm ; lits de pose et d'attente non connus.

1 couronne d'acanthé épineuse dont les masques sont formés par des œillets ovales. Feuilles d'angle identiques. Hélices au tracé discontinu dont le ruban évoque la « Lederblatt ». Abaque à 2 registres et angles effilés. Profil cylindrique.

Identique : n° 525 (GRE F NIC 63).

Couronne inférieure : 4 f. à 5 l. et $([2?+3]2+5)$ p. Œillets larges et étirés.

Jonction des lobes latéraux et sommitaux se faisant par un œillet dont la cloison est sculptée « à jours ». Lobe sommital dont l'attache avec le calathos est légèrement ondulée. Revers légèrement godronné, avec des digitations latérales bien marquées et une pointe centrale en forme de goutte détachée de la feuille. Points de contact : 4?/2??. Lobes sommitaux : 2.3.

Feuilles d'angle : 4 f. à 5 l. et $([2+3]2+5)$ p. identiques aux précédentes. Lobes sommitaux : 2.3.

Hélices : tige en ruban biseauté au tracé discontinu dont le mode de travail évoque le bord d'une « Lederblatt ». Elle se termine par un enroulement autour d'une pastille centrale. Volute d'angle réduite, sans doute marquée par un sillon médian. Échancrure portant un large fleuron dressé à 3 pointes.

Abaque : 2 registres lisses. Côtés creusés. Angles effilés et saillants.

Références : A. K. Orlandos, 1959, p. 94 et pl. 89 a et b. D. Pallas, 1977, fig. 89, p. 138.

Commentaire : bon travail (voir le traitement des feuilles).



N° 531 (UKR X TAM 15)

Taman' (Crimée). Sous le clocher de Pokrov. Musée archéologique de Taman'. Très endommagé dans sa partie supérieure.

Photo : I.7.V (Anne Bortoli)

1 couronne d'acanthé épineuse aux œillets ronds. Digitations acérées et lobe sommital portant des digitations latérales retroussées « en ailes ». Au-dessus de feuilles d'angle asymétriques mais identiques : hélices en ruban biseauté dont le tracé discontinu forme une large échancrure en « V ». Abaque en retrait à 2 registres. Profil en tronc de pyramide.

Couronne inférieure : 5 f. à 5 l. et $([1?+3]2+5)$ p. Lobes séparés par des œillets ronds. Côte centrale étroite s'évasant vers la base. Lobe sommital étalé et aplati, avec digitations latérales retroussées « en ailes » et cloisons les reliant au lobe médian sculptées « à jours ». Pointe centrale cassée. Points de contact : 4/2. Lobes sommitaux : ?.3.

Feuilles d'angle : 4 f. à 5 l. et $([2+3]2+3)$ p. identiques aux précédentes. Très grande asymétrie de part et d'autre de la côte centrale dans l'implantation des lobes. Pointe sommitale en goutte détachée de la corbeille. Lobes sommitaux : 2.3.

Hélices : tige en ruban biseauté dont le tracé discontinu prend naissance au-dessus de la couronne inférieure de feuilles d'acanthé. Enroulement terminé en crochet (?). Échancrure à surface aplanie portant des motifs végétaux différents suivant les faces. Volute d'angle trapue présentant une tranche marquée d'un cordon médian saillant.

Abaque : 2 registres lisses séparés par un listel médian. Côtés peu creusés, angles arrondis et non saillants. Boutons médians détruits.

Références : M. Tichanov-Klimenko, 1932, fig. 8 p. 12.



TYPE IV/A

CHAPITEAUX AUX HÉLICES INDÉPENDANTES ET SÉPARÉES

A.5 - CHAPITEAUX DE FACTURE LOCALE



N° 532 (ISR X CESA 14)

Césarée (Israël). Musée archéologique. Endommagé sur la couronne inférieure. L'abaque n'est pas visible.

Photo : III.92.II (Catherine Jolivet)

1 couronne d'acanthé molle aux lobes séparés par des espaces pincés et coudés. Hélices en ruban discontinu. Chaque tige prend naissance au-dessus des lobes inférieurs des feuilles d'angle et forme le bord d'une « Lederblatt ». Échancrure occupée par une croix gemmée. Profil en tronc de pyramide et cintré.

Identique : n° 533 (ISR X CESA 1). **Analogue** : n° 534 (ISR X JERU 8).

Couronne inférieure : 4 f. à 5 l. et $([2+3]2+5)$ p. séparées non par des œillets mais par des espaces pincés et coudés. Lobe sommital étalé et aplati lié au calathos par une attache horizontale. Revers en trapèze chanfreiné et godronné. Pointe centrale détachée de la feuille. Points de contact : 4/2. Lobes sommitaux : 1?3?

Feuilles d'angle : 4 f. à 5 l. et $([3+3]2+?)$ p. identiques aux précédentes. Lobe inférieur, en partie recouvert par le revers de la couronne de feuille, formant un carré au contact avec la feuille voisine. Celui-ci sert de point de départ à chaque hélice. Lobes sommitaux : ??.

Hélices : tige en ruban biseauté au tracé discontinu formant le bord d'une « Lederblatt ». Chaque hélice prend naissance au-dessus des digitations médianes des lobes inférieurs des feuilles engainantes. Échancrure en forme de « V » étroit, à la surface en creux sur laquelle prend place une croix gemmée aux bras creusés.

Références : inédit.

Commentaire : chapiteau attestant un achèvement local par l'association d'un épannelage caractéristique du type IV à des feuilles d'acanthé molle (type I).



N° 533 (ISR X CESA 20)

Césarée (Israël). Musée archéologique. Très bien conservé.

Photo : IV.5.V (Catherine Jolivet)

1 couronne d'acanthé molle surmontée par des lobes au revers pourvu de globules et terminé en pointe. Hélice formée par le bord de la « Lederblatt » au tracé discontinu. La tige prend naissance au-dessus du revers de la feuille inférieure. Feuilles d'angle identiques aux précédentes. L'abaque n'est pas visible. Profil en tronc de pyramide et cintré.

Identique : n° 532 (ISR X CESA 14). **Comparable** : n° 534 (ISR X JERU 8).

Couronne inférieure : 5 f. à 5 l. et $([3+3]2+5)$ p. Acanthé plutôt molle. Côte s'évasant largement vers la base de la feuille. Lobes latéraux aux très longues digitations fortement nervurées. Lobe sommital arrondi lié au calathos par une attache ondulée. Revers en corolle, avec des globules signalant les digitations latérales, et une digitation centrale en pointe détachée. Points de contact : 2/4/2. Lobes sommitaux : 1.3.

Feuilles d'angle : 4 f. à 5 l. et $([2+3]2+?)$ p. identiques aux précédentes. Lobes sommitaux : ??.

Hélices : tige en ruban biseauté au tracé discontinu. Chaque tige forme le bord d'une large « Lederblatt » et prend naissance au contact avec le revers sommital. Échancrure en creux portant une croix gemmée.

Références : inédit.

Commentaire : chapiteau montrant l'association d'un épannelage de type IV, de feuilles de type I et de « Lederblatt » de type II.



N° 534 (ISR X JERU 8)

Jérusalem (Israël). Musée national. Sans n° d'inventaire.

Très bien conservé.

Photo : III.59.II (JPS)

1 couronne d'acanthé molle dont les espaces entre les lobes sont pincés. Lobes sommitaux étalés et aplatis. Tore en retrait. Au-dessus de feuilles d'angle identiques aux précédentes, les hélices au tracé non continu forment une échancrure en « V » qui s'appuie sur les lobes de la couronne inférieure. Enroulement des tiges autour d'une pastille centrale. Échancrure bombée et lisse. Abaque à 2 registres, avec des côtés peu creusés et des angles arrondis et non saillants. Profil en tronc de pyramide.

Tore : petit disque plat en retrait sous le lit de pose.



Couronne inférieure : 4 f. à 5 l. et $([2+3]2+5)$ p. Côte centrale large et régulière. Œillets entre les lobes pincés. Lobe sommital étalé et aplati, lié au calathos par une attache horizontale. Le revers est godronné et chanfreiné, avec des digitations latérales légèrement retroussées « en ailes » et une pointe centrale en goutte collée à la côte. Points de contact : 4/2. Lobes sommitaux : 2.1.

Feuilles d'angle : 4 f. à 5 l. et $([1+3]2+3)$ p. identiques aux précédentes. Lobes inférieurs calés sur le lobe sommital de la feuille de la couronne inférieure. Pointe sommitale en large goutte détachée de la corbeille. Lobes sommitaux : 2.3.

Hélices : tige en ruban biseauté formée par le bord de la « Lederblatt ». Chaque tige est indépendante de sa voisine et l'échancrure en « V » n'est pas fermée à la base. Enroulement terminé autour d'une pastille centrale. Volute réduite, avec une tranche qui semble creusée. Échancrure lisse et bombée. On devine le souvenir encore vivace du calathos.

Abaque : 2 registres lisses séparés par un listel médian. Côtés peu creusés, angles arrondis et légèrement épaissis.

Références : R. Kautzsch, n° 354, pl. 23, et p. 112 A. Pralong, 1993, fig. 36, et p. 146.

Commentaire : chapiteau très important car il met en évidence la simultanéité de l'acanthé molle associée à un calathos encore formalisé, et d'une série de traits spécifiques aux chapiteaux de types II et IV : lobe sommital à revers chanfreiné et aplati, hélices formant le bord d'une « Lederblatt », abaque aux côtés peu échancrés et aux angles non saillants.

N° 535 (ISR X JERU 9)

Jérusalem (Israël). Collection de la Dormition. Sans n° d'inventaire. Bien conservé.

Photo : III.59.I (JPS)

1 couronne d'acanthé épineuse à digitations très développées et pointe centrale en canal collé à la feuille. Hélices formées par le bord d'une large « Lederblatt » fortement saillante. L'enroulement en spirale est indépendant de cette feuille. L'échancrure se présente comme une sorte de cylindre faisant corps avec le bouton médian qui porte un motif végétal différent suivant les faces. Feuilles d'angle identiques aux précédentes. Abaque à 2 registres en retrait, angles arrondis et non saillants. Profil en tronc de pyramide et cintré.

Comparables : n°s 519, 520 (ITA R VEN 124, 125).

Couronne inférieure : 4 f. à 5 l. et $([2+4]2+5)$ p. aux œillets ovales. Ceux-ci ne forment pas vraiment de masques car la prolongation de la côte des feuilles d'angle forme une sorte de cloison qui isole chaque feuille. Lobes très allongés et fortement nervurés. Seul le lobe sommital est limité par deux œillets ovales sculptés « à jours ». Lobe sommital lié au calathos par une attache plutôt horizontale. Revers fortement godronné présentant une pointe centrale en forme de large canal. Lobes sommitaux : 0.2.

Feuilles d'angle : 4 f. à 5 l. et $([1+3]2+5)$ p. identiques aux précédentes. Lobes séparés par des œillets ovales. Lobes sommitaux : 0.2.

Hélices : tige en biseau formé par le bord de la « Lederblatt » très étalée. Échancrure en forme de « V » non fermée à la base. Chaque tige s'appuie sur le lobe sommital. Enroulement présentant une large pastille centrale. Noter l'incompréhension de l'enroulement qui, ici n'est pas l'aboutissement du tracé de la tige mais un remplissage de l'espace séparant la feuille d'angle de l'abaque. Échancrure présentant un cylindre qui jaillit de l'échancrure et fusionne avec le bouton d'abaque. Son décor végétal varie d'une face à l'autre.

Abaque : 2 registres lisses en retrait par rapport à la zone des hélices. Côtés peu creusés.

Références : R. Kautzsch, n° 355, pl. 23 et p. 113.

Commentaire : chapiteau synthétisant des réalités normalement rencontrées sur des types différents : zone des hélices apparentée au chanfrein du type II/f. Lobe sommital creusé en canal généralement rencontré sur le type II/A. Large « Lederblatt » caractéristique du type II/d.



TYPE IV/B

**CHAPITEAUX DONT LES HÉLICES
TOUCHENT LE SOMMET DE LA
COURONNE INFÉRIEURE**

**B.1 - ENROULEMENTS EN CROCHET ET
LOBES SOMMITAUX ARRONDIS**



N° 536 (IST R VEFA 33)

Istanbul (Turquie). Remployé dans la Vefa Kilise Camii. Bien conservé. Lobes sommitaux de la feuille centrale et des 2 feuilles d'angle visibles ont été retaillés.

Photo : I.76.V (JPS)

1 couronne d'acanthé épineuse aux masques formés par de larges œillets ovales. Feuilles aux lobes étalés et charnus. Les hélices forment une échancrure terminée en « V » au-dessus du lobe inférieur. Elle conserve, sous le bouton d'abaque, le souvenir du calathos par le bombement de l'échancrure décorée d'un rameau feuillu. Chapiteau élancé au profil cylindrique.

Couronne inférieure : 5 f. à 5 l. et $([2+3]2+5)$ p. Cloison de l'œillet encadrant le lobe sommital sculpté « à jours ». Côte centrale très légèrement évasée vers la base. Lobe sommital arrondi et lié par une attache ondulée avec le calathos. Digitations latérales retroussées et pointe détachée de la feuille. Points de contact : $2(\text{dessiné})/4/2$. Lobes sommitaux : ?.

Feuilles d'angle : 4 f. à 5 l. et $([2+3]2+3)$ p. identiques aux précédentes. Pointe sommitale retaillée. Lobes sommitaux : ?.

Hélices : tige en ruban plat dont le tracé continu forme une échancrure à pointe en « V » posée au-dessus du lobe sommital de la feuille inférieure. Tige enroulée en crochet. Volute refaite. Échancrure en creux décorée par un rameau enroulé terminé par 3 pointes.

Abaque : 2 registres lisses aux côtés bien creusés. Angles saillants et effilés. Boutons médians retravaillés.

Références : T. Mathews, 1976, fig. 40-13 ; mentionné par C. Barsanti, 1989, p. 131.



N° 537 (IST X SOPH 24)

Istanbul (Turquie). Lapidaire de Saint-Sophie. Inventaire n° 225. Endommagé sur l'un des angles de l'abaque et certains lobes sommitaux.

Photo : 1987-5/28, 29 (AP)

H. : 31 cm ; lit de pose : 34,3 cm ; lit d'attente : 49 cm.

1 couronne d'acanthé épineuse aux masques formés par des œillets presque ronds. Elle est posée sur un tore en retrait. Le lobe sommital est ramassé et en forme de corolle avec pointe sommitale détachée de la corbeille. Au-dessus des feuilles d'angle identiques aux précédentes, hélices au tracé continu évoquant les « Lederblatt », qui se terminent par un enroulement en crochet ? Abaque à 2 registres aux côtés peu creusés et aux angles effilés et saillants. Profil en tronc de pyramide.

Couronne inférieure : 5 f. à 5 l. et $([2+3]2+3)$ p. Large côte centrale s'évasant vers la base de la feuille. Lobe sommital ramassé, en forme de corolle, lié au calathos par une attache ondulée. Partie supérieure de la cloison des œillets des lobes médians sculptée « à jours ». Points de contact : $2(\text{dessiné})/4/2$.

Feuilles d'angle : 4 f. à 5 l. et $([2+3]2+3)$ p. identiques aux précédentes. Rendu très asymétrique. Digitations externes des lobes inférieurs liées à la base de l'échancrure par un sillon convexe. Pointe sommitale non identifiable. Lobes sommitaux : ?.

Hélices : tige en ruban plat dont le tracé continu forme une échancrure en « V » posée sur le revers de la couronne inférieure. Enroulement terminé par un recourbement en crochet. Tranche épaisse à la surface martelée. Échancrure à surface à peine bombée décorée de stries.

Abaque : 2 registres lisses séparés par un listel médian. Côtés peu creusés et angles effilés et saillants.

Références : inédit.



N° 538 (IST X MUS 62)

Istanbul (Turquie). Musée archéologique. Inventaire n° 295. Bien conservé malgré quelques éclats sur les lobes sommitaux et le lit de pose.

Photo : 1987-2/25, 26 (AP)

H. : 41 cm ; **lit de pose** : 37,8 cm ; **lit d'attente** : 57 cm.

1 couronne d'acanthé épineuse aux masques formés par des œillets presque ronds. Elle est posée sur un tore informe. Les lobes sommitaux sont arrondis avec revers godronné et pointe sommitale détachée. Au-dessus des feuilles d'angle identiques, les hélices en ruban plat forment une échancrure posée sur la couronne inférieure et terminée par un enroulement en crochet. Abaque à 2 registres dont les côtés creusés et les angles nettement saillants. Profil en tronc de pyramide et cintré.



Couronne inférieure : 5 f. à 5 l. et $([2+3]2+5)$ p. Lobes latéraux larges et courts ; côte centrale régulière et charnue. Lobe sommital arrondi et lié au calathos par une attache ondulée. Cloison supérieure des œillets qui le limitent sculptée « à jours ». Revers en corolle, avec des digitations latérales souplement retroussées « en ailes » et une digitation sommitale en pointe décorée. Points de contact : $2(\text{dessiné})/4/2$. Lobes sommitaux : 1.4.

Feuilles d'angle : 4 f. à 5 l. et $([2+3]2+3)$ p. identiques aux précédentes. Pointe sommitale en forme de fleuron détaché de la feuille. Lobes sommitaux : 3.3.

Hélices : tige en ruban plat légèrement saillant formant une échancrure dont la base est de forme variable suivant les faces : en « V » étroit et en « lyre » sur la face voisine. Tige terminée par un enroulement en crochet. Volute à tranche épaisse et concave. Échancrure avec un rameau feuillu qui peut prendre naissance sur le bouton d'abaque. Sur une des faces on note le souvenir du calathos en tronc de cône renversé.

Abaque : 2 registres lisses aux côtés peu creusés. Angles effilés et nettement saillants. Boutons médians décorés de stries qui se prolongent sur l'échancrure des hélices d'une des faces, et sur une autre totalement indépendantes de la zone inférieure.

Références : T. Zollt, 1994, n° 538, p. 190 (description sans photo).

Commentaire : chapiteau intéressant par la mixité des techniques utilisées. L'échancrure est en forme de « V » ou de « lyre » suivant les faces ; les boutons médians fusionnent ou non avec le décor de l'échancrure. On relève même sur l'une des faces la réminiscence discrète du calathos en tronc de cône renversé. Enfin, les lobes sommitaux présentent une digitation centrale en pointe détachée, ce qui est un choix assez rarement rencontré.

N° 539 (ITA R POM 6)

Pomposa (Italie). Remployé sur une colonne engagée dans la nef de l'abbaye de Pomposa. Bien conservé. Une face est murée ainsi qu'une partie de ses deux voisins.

Photo : Philippe Pergola.

1 couronne d'acanthé épineuse dont les masques formés par de larges œillets ovales. Lobe sommital arrondi lié au calathos par une attache faiblement ondulée. Pointe en forme de fleuron collé sous la retombée de la feuille. Hélices en ruban plat dont le tracé continu forme une échancrure plutôt étroite portant un fleuron à 3 pointes qui en masque la tranche. Abaque à 2 registres et aux côtés bien creusés. Angles saillants et plutôt effilés. Profil cylindrique.

Analogues : n°s 552, 554 (ITA R POM 4, 8). **Comparable** : n° 718 (ITA R POM 9).

Couronne inférieure : 5 f. à 5 l. et $([2+3]2+5)$ p. Œillets encadrant le lobe sommital sculptés « à jours ». Côte centrale plutôt étroite s'évasant vers la base. Lobe sommital étalé et lié au calathos par une attache plutôt ondulée. Digitations latérales retroussées « en ailes ». Points de contact : $2(\text{dessiné})/4/2$.

Feuilles d'angle : 4 f. à 5 l. et $([2+3]2+5)$ p. identiques aux précédentes. Pointe sommitale en forme de fleuron collé à la feuille. Lobes sommitaux : 3.1.



Hélices : tige en ruban plat formant une échancrure dont la base est posée sur le revers de la feuille inférieure. Enroulement terminé en crochet. Volute de la tranche masquée par un fleuron reliant l'extrémité de la feuille d'angle et l'abaque. Échancrure dont le creux est occupé par un rameau feuillu, avec le souvenir de la lèvre du calathos.

Abaque : 2 registres lisses séparés par un listel médian. Côtés bien creusés. Angles saillants et légèrement effilés. Bouton médian à décor variant d'une face à l'autre.

Références : inédit.

Commentaire : proviendrait de Classe à la suite du sac de la ville par Liutprand.

N° 540 (ITA R VEN 14)

Venise (Italie). Remployé à l'étage de la façade nord de la basilique Saint-Marc. Bien conservé.

Photo : II.28.II (JPS)

H. : 34 cm ; **lit de pose** : non connu ; **lit d'attente** : 44 cm.

1 couronne d'acanthé épineuse dont les masques sont formés par des œillets ovales. Lobes sommitaux ramassés et liés au calathos par une attache ondulée. Au-dessus de feuilles d'angle identiques : hélices au tracé continu en large ruban plat formant une échancrure courte et évasée. Enroulement terminé par une pastille ; la volute présente une tranche étroite et convexe. Abaque à 2 registres. Profil cintré. Base bulbeuse.

Analogue : n° 529 (ITA R VEN 136) pour l'échancrure.

Couronne inférieure : 5 f. à 5 l. et $([2+2]2+3)$ p. Côte centrale étroite s'évasant vers la base de la feuille. Lobe sommital arrondi et lié au calathos par une attache ondulée. Revers en corolle à fort godron central. Pointe détachée de la corbeille. Points de contact : 3/4//2. Lobes sommitaux : 1.3.

Feuilles d'angle : 4 f. à 5 l. et $([2+3]2+3)$ p. identiques aux précédentes. Pointe sommitale en fleuron de taille réduite ; elle est détachée de la corbeille. Lobes sommitaux : 3.3.

Hélices : tige en large ruban plat formant une échancrure en « V » dont la base s'appuie sur le revers de la couronne inférieure. Enroulement est indistinct. Volute à tranche étroite marquée par une dépression centrale. Échancrure peu bombée à décor végétal qu'elle partage avec le bouton médian.

Abaque : 2 registres séparés par un listel médian. Côtés peu échancrés, angles arrondis, légèrement épaissis et non saillants. Bouton d'abaque partageant le décor de l'échancrure.

Références : F. Ongania, 1881, t. I, pl. 33, et fig. 43. F. W. Deichmann, 1981, n° 407, p. 98.



N° 541 (ROU X HIS 11)

Histria (Roumanie). Musée d'Histria. Sans n° d'inventaire. Endommagé dans la partie supérieure ainsi que sur toutes les parties saillantes.

Photo : II.90.IV (JPS)

H. : 43 cm env. ; **lit de pose et d'attente** non connus.

1 couronne d'acanthé épineuse aux lobes séparés par de larges œillets étirés. Lobe sommital étalé et lié au calathos par une attache plutôt horizontale. Au-dessus de feuilles d'angle identiques, hélices en ruban plat et saillant formant une échancrure en « V » posée sur le revers des feuilles de la couronne inférieure. Échancrure avec lèvre biseautée partageant le décor du bouton médian. Profil cintré.

Analogues : n°s 510 (ROU X TRO 17), 641 (UKR X CHE 18).

Couronne inférieure : 4 f. à 5 l. et $([2+3]2+3)$ p. Côte centrale étroite et évasée à la base. Digitations fortement nervurées. Revers marqué par un fort godron central encadré par des digitations latérales retroussées. Pointe centrale décollée de la feuille. Points de contact : 4/2. Lobes sommitaux : ?.3.

Feuilles d'angle : 4 f. à 5 l. et $([2+3]2+3)$ p. identiques aux précédentes. Fin sillon convexe reliant la dernière digitation des lobes inférieurs. et servant d'appui à la base de l'échancrure en « V ». Lobes sommitaux : ?.?.

Hélices : tige en ruban plat légèrement saillant formant une échancrure en « V » dont les branches convexas. Enroulement non conservé. Échancrure posée sur le revers de la feuille d'acanthé de la couronne inférieure. Elle porte une lèvre biseautée (souvenir du calathos) et le pied d'une croix qui se développe sur le bouton médian.



Abaque : 2 registres lisses séparés par un listel médian. Côtés peu creusés, et angles sans doute non saillants. Bouton médian avec croix se prolongeant sur l'échancrure des hélices.

Références : C. Nicolescu, *Mostenirea artei bizantine in Romania*, Bucarest, 1971, p. 77, fig. 11. Voir aussi I. Barnéa, 1977, fig. 76, 2, et p. 211. Plus récemment, C. Barsanti, 1989, fig. 38, p. 128 (attribué par erreur à Tropaeum Traiani).

N° 542 (ROU X NOV 9)

Tulcea (Roumanie). Trouvé à Noviodunum (Isaccea). Musée archéologique de Tulcea. Partie supérieure (abaque et angles du chapiteau) détruite, ainsi que les lobes sommitaux.

Photo : I.5 VI (JPS)

H. : 50 cm ; **lit de pose** : 40 cm ; **lit d'attente inconnu**.

1 couronne d'acanthé épineuse aux œillets étirés et profondément creusés. Digitations acérées. Lobes sommitaux ramassés et liés au calathos par une attache ondulée. Au-dessus de feuilles d'angle identiques : hélices en ruban biseauté formant une échancrure posée sur le revers de la feuille inférieure. Abaque indistinct. Profil non restituable.

Couronne inférieure : 5 f. à 5 l. et ([2+3]2+?) p. aux œillets très étirés. Digitations fortement nervurées. Pointe du lobe sommital sans doute détachée du calathos. Points de contact : 2/4/2. Lobes sommitaux : ?.3.

Feuilles d'angle : 4 f. à 5 l. et ([3+3]2+?) p. identiques aux précédentes. Lobes placés de part et d'autre de la côte centrale sans souci de la symétrie. Lobes sommitaux : ?.?.

Hélices : tige en ruban biseauté dont le tracé continu forme une échancrure évasée posée sur la couronne inférieure. Enroulement des tiges non conservé. Échancrure à surface aplanie pourvue d'un motif végétal.

Abaque : non conservé.

Références : I. Barnéa, 1977, pl. 77.1 ; *id.* « Noi descoperiti la Noviodunum in Muzeul Deltei Dunarii din Tulcea », *Peuce*, 6, 1977, p. 118, pl. X, 8 ; W. Betsch, 1980, n° 124, p. 383. C. Barsanti, 1989, n. 153, p. 130, signale 2 chapiteaux trouvés, l'un dans une partie de la ville aujourd'hui sous les eaux du Danube, et l'autre à une quinzaine de kilomètres au sud-ouest.



N° 543 (UKR R KER 11)

Kerč (Ukraine). Remployé dans l'église Saint-Jean-le-Précurseur de Kerč sur une colonne nord-est. Quelques dégâts sur les parties saillantes (lobes sommitaux).

Photo : I.6.IV (JPS)

H. : 44,4 cm ; **lit de pose et d'attente non connus**.

1 couronne d'acanthé épineuse avec masques formés par des œillets presque ronds. Feuilles d'angle identiques quoique plus hautes. Hélices en ruban biseauté formant le bord de la « Lederblatt » et terminées par un enroulement en crochet. Volutes à large tranche. Abaque à 2 épais registres aux côtés concaves. Angles effilés et légèrement épaissis. Profil cylindrique.

Analogues : nos 512, 545 (UKR X CHE 12, 19). **Comparable** : n° 511 (IST X MUS 10).

Couronne inférieure : 5 f. à 5 l. et ([2+3]2+3) p. Côte centrale large et s'évasant vers la base. Lobe sommital en corolle, avec attache au calathos ondulée et revers godronné. Pointe centrale en goutte décorée et détachée. Points de contact : 2(dessiné)/4/2. Lobes sommitaux : 2.4.

Feuilles d'angle : 4 f. à 5 l. et ([2+3]2+3) p. identiques aux précédentes. Noter le traitement asymétrique d'une feuille à l'autre. Digitations externes des lobes inférieurs reliées au revers de la feuille par un sillon convexe. Lobe sommital pourvu d'une pointe détachée, peut-être en forme de goutte ? Lobes sommitaux : ?.3.

Hélices : tige n'ayant pas un tracé continu et terminée par un enroulement en crochet. Volute épaisse, avec une tranche décorée d'un canal médian. Échancrure à peine bombée avec une croix latine pattée cantonnée de deux demi-feuilles.

Abaque : 2 registres lisses portant un listel médian. Côtés concaves et angles saillants et effilés suivant les faces. Bouton décoré par le montant vertical de la croix placée dans l'échancrure des hélices.

Références : M. Tichanov-Klimenko, 1932, p. 8, fig. 5 ; cité par C. Barsanti, 1989, n. 144, p. 128, avec une erreur de pagination.



N° 544 (UKR R KER 10)

Kerč (Ukraine). Remployé sur la colonne sud-est de l'église Saint-Jean-le-Précurseur. Bien conservé.

Photo : I.3.III (JPS)

H. : 45 cm ; lits de pose et d'attente inconnus.

1 couronne d'acanthé épineuse avec masques formés par des œillets presque ronds. Feuilles d'angle identiques. Hélices en ruban biseauté terminées par un enroulement en crochet. Volutes à tranche creusée d'un sillon médian. Abaque à 2 registres irréguliers. Profil cylindrique.

Analogue : n° 546 (UKR X CHE 13). **Comparables** : n°s 543, 545 (UKR R KER 11, 19).

Couronne inférieure : 6 f. à 5 l. et $([2+3]2+3)$ p. Côte centrale partiellement constituée par la nervure principale des lobes médians. Lobe sommital ramassé en corolle, avec attache au calathos ondulée et revers godronné. Pointe centrale en goutte détachée. Points de contact : 2(dessiné)/4/2.

Feuilles d'angle : 4 f. à 5 l. et $([2+3]2+3)$ p. identiques aux précédentes. Un sillon convexe relie chaque digitation externe des lobes inférieurs au revers de la feuille de la couronne inférieure. Lobe sommital pourvu d'une pointe détachée en forme de fleuron. Lobes sommitaux : 3.3.

Hélices : tige en ruban biseauté et continu formée par le bord d'une « Lederblatt » et terminée par un enroulement en crochet. Échancrure évasée, avec une base arrondie posée sur le revers de la feuille de la couronne inférieure. Volute étroite, avec une tranche marquée d'un profond sillon médian. Échancrure, à peine bombée, avec un rameau feuillu qui se prolonge sur le bouton médian.

Abaque : 2 épais registres lisses marqués par un listel médian. Côtés concaves et angles effilés et saillants. Bouton d'abaque portant une feuille qui prolonge sans doute le décor de l'échancrure.

Références : M. Tichanov-Klimenko, 1932, p. 7, fig. 4 ; cité par C. Barsanti, 1989, n. 148, p. 130.



N° 545 (UKR X CHE 19)

Chersonèse (Ukraine). Musée archéologique. Sans n° d'inventaire. Une moitié du chapiteau a disparu ; quelques dégâts sur les parties saillantes (lobes sommitaux).

Photo : I.7.III (JPS)

1 couronne d'acanthé épineuse avec masques formés par des œillets ovales. Feuilles d'angle identiques quoique plus hautes. Hélices en ruban biseauté terminées par un enroulement en crochet. Volutes à tranche décorée. Abaque à 2 registres irréguliers aux côtés concaves et aux angles épaissis. Profil en tronc de pyramide.

Analogues : n°s 512, 546 (UKR X CHE 12, 13). **Comparables** : n°s 511 (IST X MUS 10), 546 (UKR X CHE 13).

Couronne inférieure : 6 f. à 5 l. et $([2+3]2+3)$ p. Côte centrale, bombée, étroite, et soulignée par les nervures parallèles des lobes médians. Lobe sommital en corolle, avec attache au calathos ondulée et revers godronné.

Pointe centrale en goutte décorée et détachée. Points de contact : 2(dessiné)/4/2. Lobes sommitaux : 2.4.

Feuilles d'angle : 4 f. à 5 l. et $([2+3]2+3)$ p. identiques aux précédentes. Noter le traitement asymétrique d'une feuille à l'autre. Digitation externe des lobes inférieurs reliée à la base de l'échancrure des hélices par un sillon convexe. Lobe sommital à pointe détachée en forme de fleuron. Lobes sommitaux : 3.3.

Hélices : tige en ruban biseauté et continu formée par le bord d'une « Lederblatt » et terminée par un enroulement en crochet. Base appuyée sur le revers de la feuille inférieure quant elle est centrée. Volute épaisse, avec une tranche décorée d'un fleuron à 3 pointes. Échancrure à peine bombée décorée d'une croix latine pattée.

Abaque : 2 registres lisses portant un listel médian. Bouton médian (aujourd'hui disparu) portant le montant vertical de la croix de l'échancrure.

Références : M. Tichanov-Klimenko, 1932, p. 12, fig. 10.



N° 546 (UKR X CHE 13)

Chersonèse (Ukraine). Musée archéologique. Bien conservé. Une moitié seulement du chapiteau est visible.

Photo : I.6.V (JPS)

1 couronne d'acanthé épineuse avec masques formés par des œillets ovales. Feuilles d'angle identiques quoique plus hautes. Hélices en ruban biseauté terminées par un enroulement en crochet. Volutes à tranche décorée. Abaque à 2 registres irréguliers aux côtés concaves et aux angles épaissis. Profil en tronc de pyramide.

Analogues : n^{os} 512, 545 (UKR X CHE 12, 19). **Comparable** : n° 511 (IST X MUS 10).

Couronne inférieure : 6 f. à 5 l. et ([2+3]2+3) p. Côte centrale bombée, étroite et soulignée par les nervures parallèles des lobes médians. Lobe sommital en corolle, avec attache au calathos ondulée et revers godronné. Pointe centrale en goutte décorée et détachée. Points de contact : 2(dessiné)/4/2. Lobes sommitaux : 2.4.

Feuilles d'angle : 4 f. à 5 l. et ([2+3]2+3) p. identiques aux précédentes. Un sillon convexe relie chaque digitation externe des lobes inférieurs au revers de la feuille de la couronne inférieure. Lobe sommital pourvu d'une pointe détachée en forme de fleuron. Lobes sommitaux : 3.3.

Hélices : tige en ruban biseauté et continu formé par le bord d'une « Lederblatt » et terminée par un enroulement en crochet. Base appuyée sur le revers de la feuille inférieure. Volute étroite, avec une tranche décorée d'un fleuron à 3 pointes. Échancrure à peine bombée.

Abaque : 2 registres lisses portant un listel médian. Côtés concaves et angles émoussés et épaissis. Bouton d'abaque avec une feuille qui prolonge le décor de l'échancrure.

Références : M. Tichanov-Klimenko, 1932, p. 10, fig. 6.



N° 547 (UKR F CHE 26)

Chersonèse (Ukraine). Fouilles de la basilique trouvée en 1935. Lapidaire du musée ? La couronne inférieure a disparu.

Photo : archives russes LOIA, album O.1575, n° 227, inv. 1246-242, nég. I.48656, inv. 1197-617.

Feuilles d'angle aux lobes séparés par des œillets presque ronds. Au-dessus, les hélices au tracé biseauté et continu forment un « V », inséré entre les digitations externes des feuilles d'angle, et posé sur le revers de la feuille inférieure. Abaque à 2 registres et angles non saillants. Profil non restituable.

Analogues : n^{os} 593 (EGY R CAIR 10), 594 (GRE X THES 121).

Comparable : n° 681 (IST X SOPH 22).

Feuilles d'angle : 4 f. à 5 l. et ([2+3]2+5) p. aux œillets presque ronds profondément creusés. Digitation externe des lobes inférieurs liée à l'échancrure des hélices par un sillon convexe. Pointe sommitale collée à la feuille. Lobes sommitaux : ?1.

Hélices : tige en ruban biseauté au tracé continu qui forme l'échancrure en « V » implantée entre les lobes inférieurs des feuilles d'angle et posée sur le revers de la feuille d'acanthé. Enroulement terminé par un large crochet. Volute épaisse mais peu distincte. Échancrure au fort bombement se prolongeant sur le bouton d'abaque et décoré, à la base, d'une demi-palmette.

Abaque : 2 registres lisses séparés par un listel médian. Côtés bien creusés, angles non saillants. Bouton médian lié au fort bombement de l'échancrure dont il partage le décor.

Références : inédit.



TYPE IV/B

**CHAPITEAUX DONT LES HÉLICES
TOUCHENT LE SOMMET DE LA
COURONNE INFÉRIEURE**

**B.2 - ENROULEMENTS EN CROCHET ET
LOBES SOMMITAUX ÉTALÉS ET APLATIS**



N° 548 (IST X SOPH 62)

Istanbul (Turquie). Sainte-Sophie (fouilles de Schneider). Lapidaire de Sainte-Sophie. Inventaire n° 319. Bien conservé. Un angle de l'abaque a cependant disparu.

Photo : I.90.IV (JPS)

H. : 50 cm ; **lit de pose** : 45 cm ; **lit d'attente** : 60 cm.

1 couronne d'acanthé épineuse à larges œillets ovales. Hélices à tige biseautée dont l'échancrure en « V » est posée sur le lobe sommital. Enroulement terminé en crochet. Abaque aux côtés très creusés, angles plutôt effilés et saillants. Profil cylindrique.

Couronne inférieure : 4 f. à 5 l. et $([2+3]2+5)$ p. Côte centrale régulière et charnue. Lobe sommital étalé et aplati avec un revers fortement godronné dont les digitations latérales se retroussent « en ailes ». Œillets dont la partie supérieure de la cloison est sculptée « à jours ». Pointe centrale en goutte collée sous la retombée de la feuille. Points de contact : 2(dessiné)/4/2. Lobes sommitaux : 2.1.

Feuilles d'angle : 4 f. à 5 l. et $([1+3]2+3)$ p. identiques aux précédentes. Pointe sommitale en fleuron collé. Lobes sommitaux : 3.1.

Hélices : tige en ruban plat terminé par un enroulement en crochet formant une volute dont la tranche est recreusée en canal. Échancrure médiane profonde et plus ou moins bien fermée suivant les faces et posée sur le revers de la feuille d'acanthé. Presque plate, elle porte un motif végétal.

Abaque : 2 registres lisses séparés par un profond listel médian. Boutons médians, très protubérants, portant des décors différents suivant les faces.

Datation : 450-550 (TZ).

Références : T. Zollt, 1994, n° 547, p. 192 (description sans photo).



N° 549 (IST R ECO 91)

Istanbul (Turquie). Remploi dans une maison du quartier de Galata. Éclats sur la couronne inférieure.

Photo : III.9.III (AP)

1 couronne d'acanthé épineuse à la côte étroite et bombée et aux masques formés par des œillets ronds. Les feuilles d'angle sont semblables. Hélices en fin ruban continu se terminant en crochet. Échancrure en « V » occupée par un motif qui prolonge le décor du bouton d'abaque. Abaque à 2 registres et angles saillants. Profil en tronc de pyramide.

Analogue : n° 494 (IST R ECO 92).

Couronne inférieure : 4 f. à 5 l. et $([2+3]2+3)$ p. portant une étroite côte centrale fortement bombée. Lobes inférieur à digitation supérieure « en virgule ». Lobes médians très développés et aux pointes acérées. Lobe sommital en corolle marqué par une attache ondulée avec le calathos (revers arraché non restituable). Points de contact : 4/2. Lobes sommitaux : ??.

Feuilles d'angle : 4 f. à 5 l. et $([2+3]2+5)$ p. identiques aux précédentes. Lobe sommital en goutte collée. Lobes sommitaux : 2.1.

Hélices : tige en fin ruban plat et continu formant une échancrure en « V » posée sur le sommet de la feuille inférieure. Enroulement terminé en crochet et formant une volute dont la tranche est marquée par un net sillon médian. Échancrure remplie par un motif végétal qui prolonge le décor du bouton d'abaque.

Abaque : 2 registres lisses aux côtés bien creusés terminés par des angles saillants et trapus. Bouton discret portant un motif végétal qui s'amplifie en se prolongeant sur l'échancrure des hélices.

Références : inédit.

Commentaire : bon travail, en particulier le rendu des digitations au pourtour souligné par un méplat soigneusement fait.



N° 550 (IST X SOPH 83)

Istanbul (Turquie). Sainte-Sophie (fouilles de Schneider). Lapidaire de ce musée. Inventaire n° 230. Bien conservé.

Photo : I.88.II (JPS)

H. : 43 cm ; **lit de pose** : 30 cm ; **lit d'attente** : 48 cm.

1 couronne d'acanthé épineuse aux masques formés par des œillets ovales. Feuilles d'angle identiques au-dessus desquelles prennent place des hélices au tracé continu en ruban biseauté. L'échancrure en « V » est posée sur le revers de la feuille d'acanthé. Enroulement en crochet. Abaque à 2 registres.

Couronne inférieure : 4 f. à 5 l. et ([?+?]2+5) p. Lobe sommital étalé et aplati lié au calathos par une attache horizontale. Revers en forme de trapèze godronné avec pointe centrale collée sous la retombée de la feuille. Points de contact non visibles. Lobes sommitaux : 3.1.

Feuilles d'angle : 4 f. à 5 l. et ([2+3]2+5) p. Pointe collée à la feuille. Lobes sommitaux : 2?1.

Hélices : tige en ruban biseauté terminée par un enroulement en crochet fermé. Souvenir de la « Lederblatt ». Échancrure posée sur le revers de la feuille inférieure. Celle-ci porte un décor endommagé commun au bouton médian.

Abaque : 2 registres lisses séparés par un listel médian. Côtés nettement échancrés. Angles saillants.

Références : inédit.



N° 551 (ITA R POM 124)

Pomposa (Italie). Remployé sur une colonne engagée de l'abbaye de Pomposa. Bien conservé. Une face est murée ainsi que la moitié de deux faces opposées.

Photo : V-4/22 et Philippe Pergola.

1 couronne d'acanthé épineuse aux larges œillets ovales. Feuilles d'angle identiques aux précédentes. Hélices au tracé continu formant un « V » pincé. Volute dont la tranche est masquée par un fleuron dressé. Échancrure occupée par la tige d'un bouquet placé sur le bouton médian. Abaque à 2 registres lisses aux côtés bien creusés, aux angles saillants et effilés.

Identiques : n°s 552, 554 (ITA R POM 4, 8).

Couronne inférieure : 4 f. à 5 l. et ([2+3]2+5) p. Cloison des œillets encadrant le lobe sommital sculptée « à jours ». Celui-ci est étalé, légèrement arrondi et lié par une attache ondulée avec le calathos.

Revers chanfreiné légèrement godronné, avec digitations latérales retroussées en « ailes » et pointe collée sous la retombée de la feuille. Points de contact : 3(dessiné)/4/2. Lobes sommitaux : 3.1.

Feuilles d'angle : 4 f. à 5 l. et ([2+3]2+3) p. identiques aux précédentes. Pointe sommitale en fleuron détaché. Lobes sommitaux : 3.3.

Hélices : tige en ruban plat avec un enroulement terminé en crochet. La volute a sa tranche masquée par un fleuron placé entre la feuille d'angle et l'abaque. Échancrure portant la tige du bouquet décorant le bouton médian.

Abaque : 2 registres lisses séparés par un listel médian. Boutons médians partageant le décor de l'échancrure des hélices.

Références : M. Salmi, 1966, p. 50. E. Russo, « Profile storico-artistico della chiesa abbaziale di Pomposa », in *L'Arte Sacra nei Ducati Estensi*, Ferrare, 1984, fig. 4, p. 225.

Commentaire : ce chapiteau et les autres proviendraient de Classe, prise par les Lombards au milieu du VIII^e siècle.



N° 552 (ITA R POM 4)

Pomposa (Italie). Remployé sur une colonne engagée dans la nef de l'abbaye de Pomposa. Bien conservé sauf une face, entièrement murée, ainsi que la moitié des deux faces voisines.

Photo : Philippe Pergola

1 couronne d'acanthé épineuse dont les masques sont formés par de larges œillets ovales. Lobe sommital arrondi lié au calathos par une attache légèrement ondulée. Échancrure en ruban plat terminé par un enroulement en crochet. Volute à tranche masquée par un fleuron à 3 pointes. Abaque à 2 registres lisses aux côtés creusés et aux angles saillants et effilés. Profil cylindrique.

Identiques : n°s 555 (ITA R POM 5). **Analogues** : n°s 539, 554 (ITA R POM 6, 8). **Comparable** : n° 718 (ITA R POM 9).

Couronne inférieure : 4 f. à 5 l. et $([2+3]2+5)$ p. Œillets encadrant le lobe sommital sculptés « à jours ». Côte centrale plutôt étroite s'évasant vers la base. Large lobe sommital étalé et lié au calathos par une attache plutôt ondulée. Digitations latérales retroussées « en ailes » et pointe centrale en fleuron collé sous la retombée de la feuille. Points de contact : $2(\text{dessiné})/4/2$. Lobes sommitaux : 3.1.

Feuilles d'angle : 4 f. à 5 l. et $([2+3]2+5)$ p. identiques aux précédentes. Pointe sommitale en forme de fleuron collé à la feuille.

Hélices : tige en ruban plat dont le tracé continu forme une échancrure posée sur le revers de la feuille inférieure.

Abaque : 2 registres lisses séparés par un listel médian. Côtés bien creusés.

Commentaire : proviendrait de Classe à la suite du sac de la ville par Liutprand.



N° 553 (ITA R POM 123)

Pomposa (Italie). Remployé dans la nef de l'abbaye de Pomposa (2^e colonne nord en partant de l'est). Un angle de l'abaque est endommagé.

Photo : V-7/1 et Philippe Pergola

1 couronne d'acanthé épineuse aux œillets très étirés. Feuilles d'angle identiques terminées par une pointe sommitale détachée de la corbeille. Hélices formant un « V » étroit et terminé par un enroulement en crochet. Abaque aux côtés peu creusés et aux angles saillants. Profil en tronc de pyramide.

Identiques : n°s 508, 551, 554 (ITA R POM 7, 8, 124).

Couronne inférieure : 4 f. à 5 l. et $([2+3]2+5)$ p. Côte centrale étroite s'évasant vers la base. Lobe sommital étalé et aplati avec un revers légèrement godronné. Digitations latérales retroussées « en ailes » ; pointe centrale collée sous la retombée de la feuille. Points de contact : $3(\text{dessiné})/4/2$. Lobes sommitaux : 3.2.

Feuilles d'angle : 4 f. à 5 l. et $([2+3]2+3)$ p. identiques aux précédentes. Pointe sommitale en fleuron détaché. Lobes sommitaux : 3.3.

Hélices : tige en ruban plat dont le tracé continu forme une échancrure en « V » étroit. Volute peu épaisse à la tranche masquée par un fleuron dressé à 3 pointes. Échancrure avec un fleuron dressé à 3 pointes empiétant sur le bouton d'abaque.

Abaque : 2 registres lisses séparés par un listel médian. Angles plutôt effilés. Boutons d'abaque portant un décor de stries.

Références : M. Salmi, 1966, p. 32, fig. 43. E. Russo, « Profilo storico-artistico della Chiesa abbaziale di Pomposa », in *L'Arte sacra nei Ducati Estensi*, Ferrare, 1984, fig. 9, p. 225.



N° 554 (ITA R POM 8)

Pomposa (Italie). Remployé dans la nef de l'abbaye de Pomposa. Bien conservé. Une partie de la couronne inférieure a été rapée.

Photo : Philippe Pergola

1 couronne d'acanthé épineuse aux masques formés par de larges œillets ovales. Lobe sommital arrondi lié au calathos par une attache faiblement ondulée. Hélices en ruban plat dont le tracé continu forme une échancrure plutôt étroite portant un fleuron à 3 pointes qui en masque la tranche. Abaque à 2 registres et aux côtés bien creusés. Angles saillants et plutôt effilés. Profil cylindrique.

Identiques : n^{os} 551, 553 (ITA R POM 123, 124). **Analogues** : n^{os} 508, 552 (ITA R POM 4, 7).

Couronne inférieure : 4 f. à 5 l. et $([2+3]2+5)$ p. Œillets encadrant le lobe sommital sculptés « à jours ». Lobe sommital étalé au revers godronné et encadré par des digitations latérales retroussées « en ailes ». Pointe centrale en fleuron collé sous la retombée de la feuille. Points de contact : 2/4/2. Lobes sommitaux : 3.2.

Feuilles d'angle : 4 f. à 5 l. et $([2+3]2+5)$ p. identiques aux précédentes. Pointe sommitale en fleuron collé à la feuille. Lobes sommitaux : 3.1.

Hélices : tige en ruban plat dont le tracé continu forme une échancrure dont la base, en forme de « V » très étroite, est posée sur le revers de la feuille inférieure. Enroulement terminé par un crochet ouvert. Tranche de la volute large et masquée par un fleuron dressé à 3 pointes. Échancrure en creux portant la tige d'un motif floral qui occupe tout le bouton médian.

Abaque : 2 registres lisses séparés par un listel médian. Côtés bien creusés. Angles saillants et légèrement effilés.

Références : inédit.

Commentaire : proviendrait de Classe à la suite du sac de la ville par Liutprand.

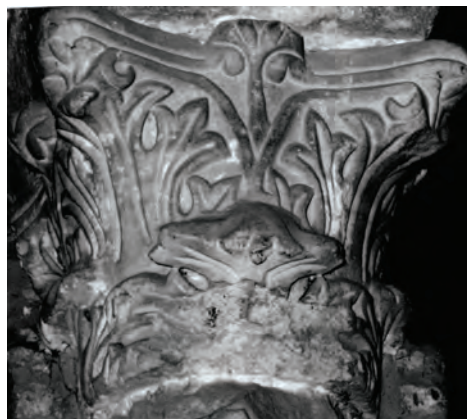

N° 555 (ITA R POM 5)

Pomposa (Italie). Remployé sur une colonne engagée dans la nef de l'abbaye de Pomposa. Bien conservé, sauf une face dont la partie supérieure a été sciée verticalement.

Photo : Philippe Pergola

1 couronne d'acanthé épineuse dont les masques sont formés par de larges œillets ovales. Lobe sommital arrondi lié au calathos par une attache faiblement ondulée. La pointe est en forme de fleuron collé sous la retombée de la feuille. Hélices en ruban plat dont le tracé continu forme une échancrure plutôt étroite portant un fleuron à 3 pointes qui en masque la tranche. Abaque à 2 registres et aux côtés bien creusés. Angles saillants et plutôt effilés. Profil cylindrique.

Couronne inférieure : 4 f. à 5 l. et $([2+3]2+5)$ p. Œillets encadrant le lobe sommital sculptés « à jours ». Côte centrale assez étroite s'évasant vers la base. Digitations latérales retroussées « en ailes » et pointe centrale en fleuron collé sous la retombée de la feuille. Points de contact : 2(dessiné)/4/2. Lobes sommitaux : 3.1.

Feuilles d'angle : 4 f. à 5 l. et $([2+3]2+5)$ p. identiques aux précédentes. Pointe sommitale en fleuron collé. Lobes sommitaux : 3.1.

Hélices : tige en ruban plat. Le tracé forme l'échancrure posée sur le revers de la feuille inférieure.

Abaque : 2 registres lisses séparés par un listel médian. Côtés bien creusés.

Commentaire : proviendrait de Classe à la suite du sac de la ville par Liutprand.



N° 556 (ITA R RAV 47)

Ravenne (Italie). Remployé sur une colonne engagée de la basilique des Saints-Apôtres (aujourd'hui Saint-François). Bien conservé dans sa partie visible.

Photo : I.18.I (JPS)

H. : 50 cm ; lits de pose et d'attente non connus.

1 couronne d'acanthé épineuse dont les masques sont formés par des œillets ovales. Large lobe sommital arrondi et étalé, lié par une attache ondulée avec le calathos. Au-dessus de feuilles d'angle identiques, hélices en ruban plat formant une échancrure en « V » profond posée sur la couronne inférieure. Enroulement en crochet avec volute décorée. Abaque à 2 registres aux côtés creusés, angles arrondis et non saillants. Profil cylindrique.

Couronne inférieure : 5 f. à 5 l. et ([2+3]2+5) p. Côte centrale fortement marquée s'évasant vers la base. Lobe sommital arrondi, étalé et lié au calathos par une attache ondulée. Revers godronné, avec des digitations latérales nettement retroussées « en ailes » et une pointe centrale en fleuron détachée de la feuille. Points de contact : 2(dessiné)/4/2. Lobes sommitaux : 3.3.

Feuilles d'angle : 4 f. à 5 l. et ([2+3]2+3) p. identiques aux précédentes. Digitations externes des lobes inférieurs liées par un sillon légèrement convexe à la base de l'échancrure. Pointe sommitale en fleuron détaché de la corbeille. Lobes sommitaux : 3.3.

Hélices : tige en épais ruban plat dont le tracé continu forme une échancrure en « V » profond posée sur la couronne inférieure. Enroulement terminé en crochet créant une large volute dont la tranche porte un motif végétal se prolongeant sous le revers de l'angle de l'abaque. Échancrure en creux par rapport aux tiges des hélices portant un rameau feuillu issu du bouton médian.

Abaque : 2 registres lisses séparés par un listel médian. Côtés peu creusés, angles épaissis et non saillants. Boutons d'abaque partageant le décor des échancrures.

Références : F. W. Deichmann, 1974, fig. 180 et p. 314.

Commentaire : l'emplacement exact est impossible à déterminer.



N° 557 (ITA R RAV 45)

Ravenne. (Italie). Remployé sur la 1^{ère} colonne sud de la basilique des Saints-Apôtres (aujourd'hui Saint-François). Bien conservé.

Photo : III.56.II (JPS)

H. : 49 cm ; lit de pose et d'attente non connus.

1 couronne d'acanthé épineuse dont les masques sont formés par des œillets ovales. Large lobe sommital arrondi avec pointe collée sous la retombée de la feuille. Au-dessus des feuilles d'angle identiques : hélices en épais ruban plat dont le tracé continu forme une profonde échancrure en « V ». Enroulement terminé en crochet formant une volute dont la tranche porte un décor devenu indistinct. Abaque à 2 registres aux côtés creusés et aux angles effilés et saillants. Profil en tronc de pyramide.

Couronne inférieure : 5 f. à 5 l. et ([2+3]2+5) p. Digitations fortement nervurées. Côte centrale étroite marquée par 2 sillons parallèles et s'évasant vers la base de la feuille. Lobe sommital lié au calathos par une attache ondulée. Revers godronné et limité par des digitations latérales retroussées « en ailes ». Pointe centrale collée sous la retombée de la feuille. Points de contact : 2(dessiné)/4/2. Lobes sommitaux : 3.1.

Feuilles d'angle : 4 f. à 5 l. et ([2+3]2+3) p. identiques aux précédentes. Un fin sillon convexe relie la digitation interne du lobe inférieur à la base de l'échancrure et au revers de la feuille inférieure, en guise d'appui. Pointe sommitale en fleuron collé à la feuille. Lobes sommitaux : 3.1.

Hélices : tige en épais ruban plat dont le tracé continu forme une profonde échancrure en « V » posée sur le revers de la feuille inférieure. Enroulement terminé en crochet donnant naissance à une volute dont la tranche est marquée par un canal médian. Échancrure au décor végétal prenant naissance sur le bouton médian.

Abaque : 2 registres lisses. Côtés creusés, angles plutôt effilés et saillants dont la face inférieure porte l'amorce du décor de l'échancrure.

Références : F. W. Deichmann, 1969, fig. 29 et 1976, fig. p. 314.



N° 558 (TUN R KAIR 36)

Kairouan (Tunisie). Remployé dans le portique nord-est de la mosquée Sidi Oqba. Très bien conservé.

Photo : IV.100.I (JPS)

1 couronne d'acanthé épineuse aux œillets ronds sculptés « à jours ». Lobes sommitaux étalés et aplatis. Au-dessus de feuilles d'angle identiques, les hélices en ruban plat forment une échancrure en « V » posée sur les digitations des feuilles d'angle. L'enroulement est en crochet. Abaque à 2 registres, côtés échancrés et angles arrondis et non saillants. Profil en tronc de pyramide.

Couronne inférieure : 4 f. à 5 l. et $([2+3]2+5)$ p. Lobe sommital étalé à attache ondulée avec le calathos. Revers à fort godron central avec des digitations latérales « en ailes » et une pointe centrale en fleuron décoré et détaché de la feuille. Points de contact : 4/2. Lobes sommitaux : 3.4.

Feuilles d'angle : 4 f. à 5 l. et $([2+3]2+3)$ p. identiques aux précédentes.

Un sillon convexe relie les digitations internes des lobes inférieurs à la base de l'échancrure qui lui sert d'appui. Pointe sommitale en forme de fleuron collé à la feuille. Lobes sommitaux : 3.1.

Hélices : tige en ruban plat, terminée par un enroulement en crochet. Volute large et marquée par une tranche concave ? Echancrure aplanie avec un rameau feuillu qui se développe en même temps sur le bouton médian.

Abaque : 2 registres lisses séparés par un listel médian. Côtés fortement creusés, angles plutôt arrondis et non saillants. Bouton médian protubérant portant un décor végétal commun à l'échancrure.

Références : N. Harrazi, 1982, n° 332, p. 154, classe ce chapiteau dans son type « corinthinissant I ».



N° 559 (TUN R KAIR 37)

Kairouan (Tunisie). Remployé dans la salle de prière de la mosquée Sidi Oqba. Bien conservé.

Photo : I.60.VI (AP)

1 couronne d'acanthé épineuse aux œillets ovales. Lobes sommitaux étalés et aplatis, avec pointe collée à la feuille. Marque de tâcheron à la racine d'une des feuilles d'angle, qui sont identiques aux précédentes. Les hélices en ruban plat forment une échancrure évasée posée sur le sillon horizontal reliant les digitations des feuilles d'angle. Abaque à 2 registres, côtés peu échancrés et angles arrondis et non saillants. Profil en tronc de pyramide.

Couronne inférieure : 4 f. à 5 l. et $([2+3]2+5)$ p. Œillets ovales. Lobe sommital étalé à attache horizontale avec le calathos. Revers en forme de trapèze chanfreiné, avec des digitations latérales « en ailes » et une pointe centrale en goutte collée sous la retombée de la feuille. Points de contact : 4/2. Lobes sommitaux : 2.1.

Feuilles d'angle : 4 f. à 5 l. et $([2+3]2+3)$ p. identiques aux précédentes. Une marque de tâcheron a été gravée à la racine d'une des feuilles d'angle. Un sillon festonné relie les digitations externes des lobes inférieurs à la base de l'échancrure et lui sert de point d'appui. Pointe sommitale en forme de fleuron collé à la feuille. Lobes sommitaux : 3.1.

Hélices : tige en ruban plat, terminée par un enroulement avec pastille centrale. Volute étroite avec une tranche indistincte. Echancrure en forme d'amande bombée décorée d'un motif torsadé qui englobe le bouton médian.

Abaque : 2 registres lisses séparés par un listel médian. Côtés faiblement creusés, angles arrondis et non saillants. Bouton médian lié à l'échancrure dont il partage le motif.

Références : N. Harrazi, 1982, n° 330, p. 154, le classe dans le type « corinthinissant I ».

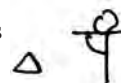

N° 560 (TUN R KAIR 38)

Kairouan (Tunisie). Remployé dans le portique nord-ouest de la mosquée Sidi Oqba. Endommagé sur toutes les parties saillantes et sur la couronne inférieure. La zone des hélices et de l'abaque a été retravaillée sur deux faces.

Photo : I.59.IV (AP)

1 couronne d'acanthé épineuse aux œillets ovales sculptés « à jours ». Lobes sommitaux étalés et aplatis, avec pointe collée à la feuille. Au-dessus de feuilles d'angle identiques, hélices en ruban plat formant une échancrure en « V » posée sur le revers de la feuille inférieure. Abaque à 2 registres, côtés échancrés et angles arrondis et non saillants. Profil en tronc de pyramide.

Couronne inférieure : 4 f. à 5 l. et $([2+3]2+5)$ p. Œillets ovales. Lobe sommital étalé à attache horizontale avec le calathos. Revers en pan coupé et en forme de trapèze avec des digitations latérales « en ailes » et pointe centrale en fleuron collé à la feuille. Points de contact : 4/2.

Feuilles d'angle : 4 f. à 5 l. et $([2+3]2+3)$ p. identiques aux précédentes. Un sillon convexe relie la digitation interne des lobes inférieurs et la pointe de l'échancrure des hélices à laquelle elle sert de base. Pointe sommitale en fleuron collé à la feuille. Lobes sommitaux : 3.1.

Hélices : tige en ruban plat terminée par un enroulement à pastille centrale, avec une base remplacée par une accolade sans doute à la suite d'une réfection tardive. Volute étroite et marquée par une tranche convexe. Échancrure aplanie portant une feuille stylisée à 5 lobes qui prend naissance sur le bouton médian.

Abaque : 2 registres lisses séparés par un listel médian. Côtés fortement creusés, angles arrondis et non saillants. Bouton médian très protubérant décoré de stries.

Références : N. Harrazi, 1982, n° 331, p. 154, le classe dans le type « corinthisant I ».

Commentaire : l'échancrure des hélices et celle de l'abaque ont été refaites très tardivement sur deux faces.



N° 561 (TUN R KAIR 101)

Kairouan (Tunisie). Remployé dans le portique nord-est de la mosquée Sidi Oqba. Très endommagé à la base de la couronne inférieure et sur un des angles de l'abaque.

1 couronne d'acanthé épineuse aux œillets ovales sculptés « à jours ». Lobes sommitaux étalés et aplatis, avec pointe détachée de la feuille. Au-dessus de feuilles d'angle identiques, les hélices en ruban plat forment une échancrure en « V » posée sur le revers de la feuille inférieure. Abaque à 2 registres, côtés échancrés et angles effilés et saillants. Profil en tronc de pyramide.

Identique : n° 562 (TUN R KAIR 100).

Couronne inférieure : 4 f. à 5 l. et $([2+3]2+5)$ p. Œillets ovales. Lobe sommital étalé à attache horizontale avec le calathos. Revers en pan coupé et en forme de trapèze avec des digitations latérales « en ailes » et pointe centrale en fleuron détaché de la feuille. Points de contact : 4/2. Lobes sommitaux : 3.3.

Feuilles d'angle : 4 f. à 5 l. et $([2+3]2+3)$ p. identiques aux précédentes. Un sillon convexe relie les digitations internes des lobes inférieurs au revers de la feuille de la couronne inférieure. Pointe sommitale en forme de fleuron collé à la feuille. Lobes sommitaux : 3.1.

Hélices : tige en ruban biseauté, terminée par un enroulement en crochet. Volute large portant une tranche marquée par un canal médian. Échancrure posée sur le revers de la feuille de la couronne inférieure. Décor commun au bouton médian placé sur une surface aplanie.

Abaque : 2 registres lisses séparés par un listel médian. Côtés fortement creusés, angles effilés et saillants. Bouton médian, très protubérant, avec un décor végétal commun à l'échancrure.

Références : N. Harrazi, 1982, n° 334, p. 154, le définit comme un « chapiteau corinthisant à feuilles grasses et pointes courtes de type I ».



N° 562 (TUN R KAIR 100)

Kairouan (Tunisie). Remployé dans le portique nord-est de la mosquée Sidi Oqba. Bien conservé.

1 couronne d'acanthé épineuse aux œillets ovales sculptés « à jours ». Lobes sommitaux étalés et aplatis, avec pointe détachée de la feuille. Au-dessus de feuilles d'angle identiques, les hélices en ruban plat forment une échancrure en « V » posée sur le revers de la feuille inférieure. Abaque à 2 registres, côtés échancrés et angles arrondis, légèrement épaissis et non saillants. Profil en tronc de pyramide.

Identique : n° 561 (TUN R KAIR 101).

Couronne inférieure : 4 f. à 5 l. et $([2+3]2+5)$ p. Œillets ovales. Lobe sommital étalé à attache horizontale avec le calathos. Revers en pan coupé et en forme de trapèze avec des digitations latérales « en ailes » et pointe centrale en goutte collée sous la retombée de la feuille. Points de contact : 4/2. Lobes sommitaux : 3.4.

Feuilles d'angle : 4 f. à 5 l. et $([2+3]2+3)$ p. identiques aux précédentes. Un sillon convexe relie les digitations internes des lobes inférieurs à la base de l'échancrure. Pointe sommitale en fleuron collé à la feuille. Lobes sommitaux : 3.1.

Hélices : tige en ruban biseauté terminée par un enroulement en crochet. Échancrure en « V » asymétrique posée sur le revers de la feuille inférieure. Volute réduite et tranche marquée par un canal médian. Échancrure aplaniée avec un décor végétal commun au bouton médian.

Abaque : 2 registres lisses séparés par un listel médian. Côtés fortement creusés, angles arrondis, épaissis et non saillants. Boutons médians très protubérants partageant le décor de l'échancrure.

Références : N. Harrazi, 1982, n° 333, p. 154, le qualifie de « corinthinissant à feuilles grasses et pointes courtes, de type I ».



N° 563 (TUN R KAIR 20)

Kairouan (Tunisie). Remployé dans la porte 10b de l'enceinte de la mosquée Sidi Oqba. Bien conservé sauf l'un des boutons médians et un lobe sommital de la couronne inférieure. Les lobes inférieurs semblent avoir été sciés.

Photo : IV.55.II (AP)

1 couronne d'acanthé épineuse aux masques formés par des œillets ovales. Lobe sommital étalé et aplati avec digitations retroussées « en ailes » et pointe centrale détachée de la corbeille. Au-dessus de feuilles d'angle identiques, les hélices en ruban biseauté et continu forment une échancrure évasée. Enroulement terminé en crochet et volute à tranche marquée d'un sillon médian. Abaque à 2 registres et angles effilés et saillants. Bouton médian portant le même décor que les échancrures. Profil en tronc de pyramide.

Identique : n° 564 (TUN R KAIR 35). **Analogue** : n° 659 (IST R KURK 2).

Couronne inférieure : 4 f. à 5 l. et $([?+3]2+5)$ p. aux masques formés par des œillets ovales étirés. La côte centrale est large et régulière. Lobe sommital étalé présentant une attache ondulée avec le calathos. Revers aplati et godronné avec des digitations latérales retroussées « en ailes ». Pointe centrale en forme de goutte détachée de la corbeille. Points de contact : 2(dessiné)/4/2. Lobes sommitaux : 2.3.

Feuilles d'angle : 4 f. à 5 l. et $([2+3]2+3)$ p. identiques aux précédentes. Un fin sillon convexe relie le bord interne de la digitation extérieure des lobes inférieurs à la base de l'échancrure. Pointe sommitale en fleuron détaché de la corbeille. Lobes sommitaux : 3.3.

Hélices : tige en ruban biseauté dont le tracé continu formant une échancrure évasée. Base très arrondie posée sur le sillon festonné qui relie les digitations internes des feuilles d'angle. Tiges terminées par un enroulement en crochet. Large volute dont la tranche est marquée par un sillon central. Échancrure à surface aplaniée décorée d'un rameau en vrille terminé par une feuille à 4 lobes.

Abaque : 2 registres lisses séparés par un listel médian au tracé hésitant. Côtés nettement creusés et marqués par des boutons médians protubérants. Angles effilés et plutôt saillants.

Références : inédit.



N° 564 (TUN R KAIR 35)

Kairouan (Tunisie). Remployé dans la porte de la Rihana, au nord de la mosquée Sidi Oqba. Bien conservé sauf un bouton médian, un lobe sommital de la couronne inférieure et la base du chapiteau.

Photo : IV.100.II (JPS)

1 couronne d'acanthé épineuse aux masques formés par des œillets ovales. Lobe sommital étalé et aplati avec digitations retroussées « en ailes » et pointe centrale détachée de la corbeille. Au-dessus de feuilles d'angle identiques, les hélices en ruban biseauté et continu forment une échancrure évasée. Enroulement terminé en crochet et volute à tranche marquée d'un sillon médian. Abaque à 2 registres et angles effilés et saillants. Bouton médian portant le même décor que les échancrures. Profil en tronc de pyramide.

Identique : n° 563 (TUN R KAIR 20). **Analogue** : n° 659 (IST R KURK 2).

Couronne inférieure : 4 f. à 5 l. et ([?+3]2+5) p. aux masques formés par des œillets ovales étirés. Côte centrale large et régulière. Lobe sommital étalé présentant une attache horizontale avec le calathos. Revers godronné avec des digitations latérales retroussées « en ailes ». La pointe centrale est en forme de goutte détachée de la corbeille. Points de contact : 2(dessiné)/4/2. Lobes sommitaux : 2.3.

Feuilles d'angle : 4 f. à 5 l. et ([2+3]2+3) p. identiques aux précédentes. Un fin sillon convexe relie le bord interne de la digitation extérieure des lobes inférieurs au revers de la feuille. Pointe sommitale en fleuron détaché de la corbeille. Lobes sommitaux : 3.1.

Hélices : tige en ruban biseauté dont le tracé continu formant une échancrure évasée. Base très arrondie posée sur le revers de la feuille de la couronne inférieure. Tiges terminées par un enroulement en crochet. Large volute dont la tranche est marquée par un sillon central. Échancrure à surface aplanie décorée d'un rameau en vrille terminé par une feuille à 4 lobes.

Abaque : 2 registres lisses séparés par un listel médian au tracé hésitant. Côtés nettement creusés et marqués par des boutons médians protubérants. Angles effilés et plutôt saillants.

Références : N. Harrazi, 1982, n° 335, p. 154, le définit comme « corinthisant I ».



N° 565 (TUR X SIL 48)

Silifke (Turquie). Musée archéologique. Sans n° d'inventaire. Très bien conservé.

Photo : I.41.VI (JPS)

1 couronne d'acanthé épineuse aux masques formés par des œillets ovales. Lobe sommital ramassé et ondulé avec digitations retroussées « en ailes » et pointe centrale détachée de la corbeille. Au-dessus de feuilles d'angle identiques, les hélices en ruban biseauté et continu forment une échancrure évasée. Enroulement terminé en crochet et volute à tranche marquée d'un sillon médian. Abaque à 2 registres. Bouton médian portant le même décor que les échancrures. Profil en tronc de pyramide. Base légèrement bulbeuse.

Identique : n° 659 (IST R KURK 2). **Analogue** : n° 564 (TUN R KAIR 35).

Couronne inférieure : 6 f. à 5 l. et ([?+3]2+5) p. aux masques formés par des œillets ovales étirés. La côte centrale est large et régulière. Lobe sommital étalé présente une attache ondulée avec le calathos. Revers godronné avec des digitations latérales retroussées « en ailes ». La pointe centrale est en forme de goutte détachée de la corbeille. Points de contact : 2(dessiné)/4/2. Lobes sommitaux : 2.3.

Feuilles d'angle : 4 f. à 5 l. et ([2+3]2+3) p. identiques aux précédentes. Un fin sillon convexe relie le bord interne de la digitation extérieure des lobes inférieurs au revers de la feuille. Pointe sommitale en fleuron détaché de la corbeille. Lobes sommitaux : 3.1.

Hélices : tige en ruban biseauté dont le tracé continu forme une échancrure évasée. La base très arrondie est posée sur le revers de la feuille de la couronne inférieure. Tiges terminées par un enroulement en large crochet. Large volute dont la tranche est marquée par un sillon central. L'échancrure à surface aplanie porte un rameau en vrille terminé par une feuille à 4 lobes.

Abaque : 2 registres lisses séparés par un listel médian au tracé hésitant. Côtés nettement creusés et marqués par des boutons médians protubérants. Angles effilés et plutôt saillants.

Références : inédit.



N° 566 (TUR R BUR 110)

Bursa (Turquie). Remployé dans le portique de la mosquée d'Hüvendigar. Bien conservé. Les parties saillantes ont été refaites de façon méconnaissable.

Photo : 1983/986-7 (AP)

1 couronne d'acanthé épineuse à larges œillets ovales. Lobe sommital étalé à revers souple et pointe collée à la feuille. Hélices à tige en ruban plat dont l'échancrure en « V » est posée sur le lobe sommital. Enroulement terminé en crochet. Abaque aux côtés très creusés, angles plutôt arrondis et non saillants. Profil cylindrique.

Identiques : n°s 567, 568 (TUR R BUR 107, 109). **Analogue** : n° 548 (IST X SOPH 82).

Couronne inférieure : 4 f. à 5 l. et ([2+3]2+?) p. Côte centrale régulière et charnue. Lobe sommital détruit. Les œillets qui l'encadrent ont la partie supérieure de leur cloison sculptée « à jours ». Points de contact : 2(dessiné)/4/2. Lobes sommitaux : ?.

Feuilles d'angle : 4 f. à 5 l. et ([2+3]2+3) p. identiques aux précédentes. Pointe sommitale en fleuron collé. Lobes sommitaux : 3.1.

Hélices : tige en ruban plat dont le tracé continu dessine une échancrure en « V ». Elle est terminée par un enroulement en crochet formant une volute dont la tranche porte un décor non identifiable. L'échancrure est posée sur le revers de la feuille d'acanthé. Elle porte un fleuron à 3 pointes.

Abaque : 1 seul registre lisse est conservé. Bouton médian faiblement saillant et sans décor.

Références : inédit.

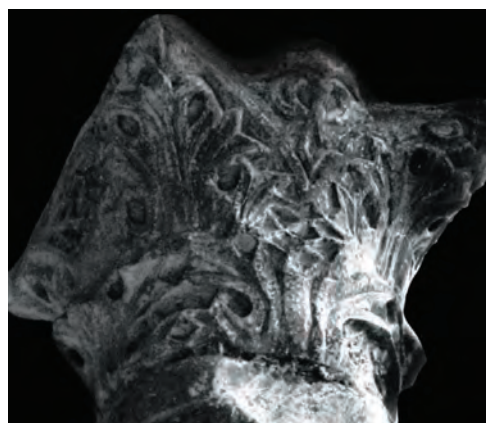

N° 567 (TUR R BUR 107)

Bursa (Turquie). Remployé dans le portique de la mosquée d'Hüvendigar. Bien conservé. Les boutons d'abaque ont disparu, ainsi que le décor d'une des échancrures. Traces de réfection sur la partie haute du chapiteau.

Photo : 1983/986-6 (AP)

1 couronne d'acanthé épineuse à larges œillets ovales. Lobe sommital étalé à revers souple et pointe collée à la feuille. Hélices à tige biseautée dont l'échancrure en « V » est posée sur le lobe sommital. Enroulement terminé en crochet. Abaque aux côtés très creusés, angles plutôt effilés et saillants. Profil cylindrique.

Identique : n°s 568 (TUR R BUR 109). **Analogue** : n° 548 (IST X SOPH 82).

Couronne inférieure : 4 f. à 5 l. et ([2+3]2+5) p. Côte centrale régulière et charnue. Lobe sommital étalé et aplati avec un revers à peine godronné dont les digitations latérales se retroussent « en ailes ». Les œillets qui l'encadrent ont la partie supérieure de leur cloison sculptée « à jours ». Pointe centrale en goutte collée sous la retombée de la feuille. Points de contact : 4/2. Lobes sommitaux : 2.1.

Feuilles d'angle : 4 f. à 5 l. et ([2+3]2+3) p. identiques aux précédentes. Un sillon convexe relie les digitations externes des lobes inférieurs au revers de la feuille inférieure. Pointe sommitale en fleuron collé à la feuille. Lobes sommitaux : 3.1.

Hélices : tige en ruban biseauté terminé par un enroulement en crochet formant une volute dont la tranche est indistincte. Échancrure médiane en forme de « V » très étroite posée sur le revers de la feuille d'acanthé. Presque plate, elle porte un rameau feuillu qui prend naissance sur le bouton d'abaque.

Abaque : 2 registres lisses séparés par un profond listel médian. Angles arrondis et non saillants. Boutons médians, très protubérants, partageant le décor de l'échancrure des hélices, malgré le changement de volume entre les deux.

Références : inédit.



N° 568 (TUR R BUR 109)

Bursa (Turquie). Remployé dans le portique de la mosquée d'Hüvendigar. Bien conservé. Quelques éclats sur les parties saillantes.

Photo : 1983/986-10 (AP)

1 couronne d'acanthé épineuse à larges œillets ovales. Lobe sommital étalé à revers souple et pointe collée à la feuille. Hélices à tige biseautée dont l'échancrure en « V » est posée sur le lobe sommital. Enroulement terminé en crochet. Abaque aux côtés très creusés, angles plutôt effilés et saillants. Profil cylindrique.

Identique : n° 567 (TUR R BUR 107). **Analogue** : n° 548 (IST X SOPH 82).

Couronne inférieure : 4 f. à 5 l. et ([2+3]2+5) p. Côte centrale régulière et charnue. Lobe sommital étalé et aplati avec un revers à peine godronné dont les digitations latérales se retroussent « en ailes ». Les œillets qui l'encadrent ont la partie supérieure de leur cloison sculptée « à jours ». Pointe centrale en goutte collée sous la retombée de la feuille. Points de contact : 2(dessiné)/4/2. Lobes sommitaux : 2.1.

Feuilles d'angle : 4 f. à 5 l. et ([2+3]2+3) p. identiques aux précédentes. Un sillon convexe relie les digitations externes des lobes inférieurs au revers de la feuille inférieure. Pointe sommitale en fleuron collé à la feuille. Lobes sommitaux : 3.1.

Hélices : tiges en ruban biseauté terminé par un enroulement en crochet formant une volute dont la tranche porte un cordon médian en forme de boudin. Échancrure médiane en forme de « V » très étroite posée sur le revers de la feuille d'acanthé. Presque plate, elle porte un rameau feuillu qui prend naissance sur le bouton d'abaque.

Abaque : 2 registres lisses séparés par un profond listel médian. Angles saillants et peu effilés. Boutons médians, très protubérants, partageant le décor de l'échancrure des hélices, malgré le changement de volume entre les deux.

Références : inédit.

N° 569 (UKR X CHE 8)

Chersonèse (Ukraine). Anciennement conservé dans la cathédrale Saint-Vladimir. Parfaitement bien conservé.

Photo : archives russes LOIA, nég. II.14454, inv. 51183.

1 couronne d'acanthé épineuse, à œillets ovales entre les lobes ; elle est posée sur un tore à profil plat. Lobe sommital étalé et aplati avec pointe en fleuron détaché et décoré. Feuilles d'angle identiques avec pointe détachée. Hélices au tracé continu et enroulement en large crochet. Abaque à 2 registres et côtés creusés, angles plutôt pointus et saillants. Profil en tronc de pyramide.

Identique : n° 637 (UKR X CHE 9). **Analogue** : n° 499 (GRE F PHI 11).

Couronne inférieure : 5 f. à 5 l. et ([2+3]2+5) p. à côte centrale s'évasant vers la base, posée sur un tore à profil rectiligne. Masques formés par des œillets ovales. Lobe sommital étalé à attache horizontale. Revers légèrement godronné, avec des digitations latérales retroussées « en ailes » et une pointe centrale en fleuron détaché et décoré. Points de contact : 2(dessiné)/4/2. Lobes sommitaux : 3.4.

Feuilles d'angle : 4 f. à 5 l. et ([2+3]2+5) p. Un profond sillon convexe prolonge la dernière digitation du lobe inférieur vers la couronne d'acanthé. Lobes médians souples avec de longues nervures ; lobe sommital terminé par une pointe en fleuron détaché et décoré, et bien différencié de la volute d'angle. Lobes sommitaux : 3.4.

Hélices : tige en ruban biseauté au tracé continu formant une échancrure en « V » contigüe à la couronne inférieure ornée d'un rameau feuillu. Enroulement des hélices terminé par un large crochet. Volute à tranche épaisse marquée d'un sillon médian. Fleuron à 3 pointes sous l'angle de l'abaque parfaitement symétrique au lobe sommital détaché de la feuille d'angle.

Abaque : 2 registres lisses. Côtés creusés. Angles effilés et saillants. Bouton très protubérant décoré de stries.

Références : inédit.



TYPE IV/B

**CHAPITEAUX DONT LES HÉLICES
TOUCHENT LE SOMMET DE LA
COURONNE INFÉRIEURE**

**B.3 - ENROULEMENTS EN SPIRALE ET
LOBES SOMMITAUX ARRONDIS**



N° 570 (IST X MUS 63)

Istanbul (Turquie). Musée archéologique. Inventaire n° 5741. Endommagé sur ses parties saillantes.

Photo : 1987-2/ 12 (AP)

H. : 48 cm ; **lit de pose** : 45,5 cm ; **lit d'attente** : 59 cm.

1 couronne d'acanthé épineuse avec masques à œillets ovales. Lobes sommitaux ramassés et plats. Au-dessus des feuilles d'angle identiques aux précédentes, les hélices au tracé continu forment une échancrure en « V » et sont terminées par un enroulement autour d'une bille centrale. Abaque réduit à 2 registres dont les angles sont émousés. Profil cintré.

Identique : n° 654 (IST X MUS 141).

Couronne inférieure : 5 f. à 5 l. et $([2+3]2+3)$ p. aux masques formés par des œillets ovales. La côte centrale est large et régulière.

Digitations des lobes latéraux acérées. Lobe sommital ramassé et plat, lié par une attache horizontale avec le calathos. Points de contact : $2(\text{dessiné})/4/2$. Lobes sommitaux : 3.3.

Feuilles d'angle : 4 f. à 5 l. et $([2+3]2+5)$ p. identiques aux précédentes. Lobe sommital terminé par une pointe centrale en forme de large goutte détachée. Lobes sommitaux : 2.3.

Hélices : tige en ruban plat dont le tracé continu forme une échancrure terminée en « V » très fermé posé sur le revers de la couronne inférieure. Enroulement terminé par une spirale autour d'une bille centrale. Échancrure portant un motif végétal plat qui prend naissance sur le bouton d'abaque.

Abaque : 2 registres lisses séparés par un profond listel médian. Côtés modérément creusés ; angles non saillants.

Datation : deuxième moitié des v^e - vi^e siècles (TZ).

Références : cité par C. Barsanti, *L'esportazione*, p. 131, n. 154 ; T. Zollt, 1994, n° 503, p. 181 (description sans photo).

Commentaire : noter l'asymétrie qui règle la disposition du décor, en particulier les feuilles d'angle.



N° 571 (GRE R THES 16)

Thessalonique (Grèce). Remployé dans le tribelon de Saint-Démétrius de Thessalonique. Assez bien conservé à part certaines parties sommitales : boutons d'abaque, lobes sommitaux.

Photo : I.10.VI (JPS)

1 couronne d'acanthé épineuse plutôt charnue aux masques formés par des œillets très étirés. Les feuilles couronnées par un lobe sommital étalé avec pointe en fleuron détaché. Au-dessus des feuilles d'angle identiques, les hélices conservent le souvenir très vivace de la « Lederblatt » avec volute marquée par un fleuron en guise de sillon médian. Abaque à 2 registres aux angles protubérants. Profil en tronc de pyramide terminé par une base légèrement bulbeuse.

Analogue : n° 706 (GRE X THES 124).

Couronne inférieure : 4 f. à 5 l. et $([2+3]2+5)$ p. aux œillets très étirés. La côte centrale est large et régulière. Lobe sommital à attache ondulée avec le calathos. Revers étalé avec des digitations latérales retroussées et une pointe centrale en forme de fleuron détaché de la corbeille. Points de contact : $3(\text{dessiné})/4/2$. Lobes sommitaux : 3.3.

Feuilles d'angle : 4 f. à 5 l. et $([2+3]2+3)$ p. identiques aux précédentes. Lobes inférieurs semblent encadrer les côtés des lobes sommitaux. Pointe sommitale en forme de fleuron détaché de la corbeille. Lobes sommitaux : 3.3.

Hélices : tige en ruban à la fois large et biseauté qui évoque le souvenir de la « Lederblatt ». Le tracé est continu, formant une échancrure contiguë à la couronne inférieure et terminé par un enroulement en spirale autour d'une pastille centrale. Volute large avec une tranche décorée d'un fleuron dressé à 3 pointes, sorte de réplique inversée du fleuron sommital de la feuille d'angle. Échancrure avec un motif végétal charnu qui ne gomme pas complètement le souvenir du calathos auquel il se substitue.

Abaque : 2 registres lisses séparés par un profond listel médian. Côtés normalement creusés, avec des boutons médians au décor spécifique et des angles arrondis et saillants.

Références : G. et M. Sotiriou, *La basilique de Saint-Démétrius de Thessalonique*, Athènes, 1952, pl. 54 a.

Commentaire : chapiteau intéressant par les fortes réminiscences de certains chapiteaux de type II : « Lederblatt », angles saillants, forme des lobes sommitaux étalés.



N° 572 (LBN R BEYR 24)

Beyrouth (Liban). Remployé dans la mosquée el-Omari (église Saint-Jean-Baptiste-des-Chevaliers). Les parties saillantes portent des éclats.

Photo : Jean-Pierre Sodini

1 couronne d'acanthé épineuse dont les masques formés par de larges œillets ovales. Lobe sommital ondulé et étalé avec revers arrondi et chanfreiné. La pointe était détachée de la feuille. Au-dessus de feuilles d'angle identiques, hélices en ruban biseauté formé par le bord d'une « Lederblatt ». Tracé continu dessinant une échancrure en « V ». Enroulement autour d'une petite pastille centrale formant une volute à tranche indistincte sous les angles saillants de l'abaque. Celui-ci a 2 épais registres aux côtés peu échancrés et aux angles non saillants. Profil en tronc de pyramide.

Identiques : n°s 573, 574 (LBN R BEYR 31, 32).

Couronne inférieure : 5 f. à 5 l. et $([2+3]2+5)$ p. aux masques formés par des œillets ovales. Lobe sommital lié au calathos par une attache ondulée. Revers arrondi et chanfreiné. Digitations latérales et pointe centrale (qui était détachée de la feuille) détruites. Points de contact : $2/4/2$. Lobes sommitaux : ?3.

Feuilles d'angle : 4 f. à 5 l. et $([2+3]2+3)$ p. identiques aux précédentes mais très asymétriques, en particulier les lobes inférieurs. Pointe sommitale collée à la feuille, en forme de large goutte. Lobes sommitaux : 2.3.

Hélices : tige en ruban biseauté formé par le bord d'une « Lederblatt ». Tracé continu formant une échancrure en « V » dont la base est fichée entre les digitations externes des lobes inférieurs des feuilles d'angle. Échancrure faiblement bombée indépendante du bouton médian et ornée d'un rameau terminé par une feuille à multiples lobes. Volute informe issue d'une tige à enroulement réduit.

Abaque : 2 épais registres lisses séparés par un listel médian. Côtés amplement échancrés, angles saillants. Bouton d'abaque portant un motif décoratif indépendant de l'échancrure.

Références : inédit.



N° 573 (LBN R BEYR 31)

Beyrouth (Liban). Remployé dans la mosquée el-Omari (église Saint-Jean-Baptiste-des-Chevaliers). Très bien conservé (dans sa partie visible).

Photo : Jean-Pierre Sodini

1 couronne d'acanthé épineuse dont les masques formés par de larges œillets ovales. Lobe sommital ondulé et étalé avec revers godronné et chanfreiné. La pointe en fleuron décoré est détachée de la feuille. Au-dessus de feuilles d'angle identiques, hélices en ruban biseauté formé par le bord d'une « Lederblatt ». Tracé continu dessinant une échancrure en « V » posée sur le revers de la feuille inférieure. Enroulement autour d'une petite pastille centrale formant une volute à tranche décorée. Abaque à 2 épais registres aux côtés peu échancrés et aux angles légèrement saillants. Profil en tronc de pyramide.

Identique : n° 574 (LBN R BEYR 32).

Couronne inférieure : 5 f. à 5 l. et $([2+3]2+5)$ p. aux masques formés par des œillets ovales. Lobe sommital ondulé et lié au calathos par une attache arrondie. Revers godronné et chanfreiné encadré par des digitations latérales souplement retroussées « en ailes » et ponctué, au centre, par une pointe en fleuron décoré et collé à la feuille. Points de contact : $2(\text{dessiné})/4/2$. Lobes sommitaux : 3.1.

Feuilles d'angle : 4 f. à 5 l. et $([2+3]2+3)$ p. identiques aux précédentes mais très asymétriques, en particulier les lobes inférieurs. Lobe sommital au revers strié et à une digitation centrale détachée de la feuille, en forme de goutte. Lobes sommitaux : 2.3.

Hélices : tige en ruban plat dont le tracé continu forme une échancrure en « V ». La base est fichée entre les digitations externes des lobes inférieurs des feuilles d'angle. La surface aplanie de l'échancrure porte un rameau très feuillu. Enroulement de la tige autour d'une pastille centrale crée une volute dont la tranche est masquée par un motif végétal qui se développe sur la face inférieure de l'angle de l'abaque.

Abaque : 2 épais registres lisses séparés par un listel irrégulier. Côtés peu échancrés, angles saillants. Bouton d'abaque portant un motif décoratif qui prolonge celui de l'échancrure.

Références : inédit.



N° 574 (LBN R BEYR 32)

Beyrouth (Liban). Remployé dans la mosquée el-Omari (église Saint-Jean-Baptiste-des-Chevaliers). Très bien conservé (dans sa partie visible).

Photo : Jean-Pierre Sodini

1 couronne d'acanthé épineuse posée sur un tore au profil arrondi. Les masques sont formés par de larges œillets ovales. Lobe sommital ondulé et étalé avec revers arrondi et chanfreiné. La pointe en fleuron décoré est détachée de la feuille. Au-dessus de feuilles d'angle identiques, hélices en ruban plat dont le tracé continu dessine une échancrure en « V ». Enroulement autour d'une petite pastille centrale formant une volute à tranche étroite. Abaque à 2 épais registres aux côtés presque rectilignes et aux angles non saillants. Profil en tronc de pyramide.

Identiques : n^{os} 745, 746, 747 (LBN R BEYR 25, 26, 27) .

Couronne inférieure : 5 f. à 5 l. et ([2+3]2+5) p. aux masques formés par des œillets ovales. Lobe sommital étalé et lié au calathos par une attache ondulée. Revers arrondi et chanfreiné encadré par des digitations latérales souplement retroussées « en ailes » et ponctué, au centre, par une pointe en fleuron décoré et détaché de la feuille. Points de contact : 4/2. Lobes sommitaux : 3.4.

Feuilles d'angle : 4 f. à 7 l. et ([2+3+3]2+3) p. identiques aux précédentes. Pointe sommitale détachée de la feuille, en forme de large goutte décorée. Lobes sommitaux : 2.4.

Hélices : tige en ruban plat. Tracé continu formant une échancrure en « V » dont la base est fichée entre les digitations externes des lobes inférieurs des feuilles d'angle. Échancrure à surface faiblement bombée avec un rameau feuillu à nombreux lobes. Tige à enroulement réduit créant une volute étroite dont la tranche porte un cordon en boudin.

Abaque : 2 épais registres lisses séparés par un listel irrégulier qui traverse aussi le bouton médian. Côtés presque rectilignes, angles non saillants et arrondis. Bouton d'abaque portant un motif décoratif sur sa partie inférieure seulement.

Références : inédit.



N° 575 (TUR X KUM 9)

Kumbaba (Turquie). Kerpe. Motel de Kumbaba (près de Şile en Bithynie). Inventaire n° 47. Très bien conservé.

H. : 46,5 cm ; lit de pose : 38,5 cm ; lit d'attente : 62 x 59,5 cm.

1 couronne d'acanthé épineuse avec masques formés par des œillets presque ronds. Lobe sommital avec attache ondulée terminé par une digitation centrale en pointe détachée de la corbeille. Au-dessus de feuilles d'angle identiques : hélices en ruban plat au tracé continu et aux tiges terminées par un enroulement en spirale. Échancrure en « V », légèrement en creux, marquée à la base de l'abaque par un biseau rappelant le calathos ; elle porte la tige d'un fleuron décorant le bouton d'abaque. Abaque aux côtés fortement creusés ; les angles sont arrondis et à peine saillants. Profil cintré et base galbée.

Analogue : n° 514 (TUR X BUR 1).

Couronne inférieure : 5 f. à 5 l. et ([2+3]2+3) p. aux œillets presque ronds et profondément creusés. Côte centrale épaisse. Lobe sommital ramassé et lié au calathos par une attache ondulée. Revers en corolle terminé en pointe détachée de la feuille. Points de contact : 2(dessiné)/4/2. Lobes sommitaux : 1.3.

Feuilles d'angle : 4 f. à 5 l. et ([2+3]2+3) p. identiques aux précédentes. Lobes très charnus et étalés. Pointe sommitale en fleuron collé à la feuille. Un sillon convexe relie les digitations les plus basses des lobes inférieurs aux tiges formant l'échancrure. Lobes sommitaux : 3.1.

Hélices : tige en ruban plat et saillant formant une échancrure en « V » dont la pointe est posée sur le revers de la feuille de la couronne inférieure. Enroulement terminé en spirale autour d'une pastille centrale. Volute à large tranche légèrement concave. Échancrure gardant le souvenir vivace du calathos, avec une lèvre supérieure biseautée et la tige d'un motif floral placé sur le bouton d'abaque.

Abaque : 2 épais registres lisses séparés par un listel médian. Côtés fortement creusés, angles épaissis, émoussés et néanmoins saillants. Bouton médian à motif floral dont la tige prend naissance sur l'échancrure des hélices.

Références : A. Peschlow-Bindokat et U. Peschlow, 1977-78, catalogue n° 54, p. 335, et pl. 117, 6.



TYPE IV/B

**CHAPITEAUX DONT LES HÉLICES
TOUCHENT LE SOMMET DE LA
COURONNE INFÉRIEURE**

**B.4 - ENROULEMENTS EN SPIRALE ET
LOBES SOMMITAUX ÉTALÉS ET APLATIS**



N° 576 (IST X MUS 34)

Istanbul (Turquie). Posé sur une colonne dans la ruelle d'Osman Hamdi Bey qui conduit au parc de Gülhane, près du musée archéologique. Sans n° d'inventaire. Très bien conservé. Un éclat sur un lobe sommital.

Photo : 1987-1/9, 10, 11 (AP)

Acanthe épineuse dont les œillets étirés forment les masques. Feuilles à revers étalés et massifs. Marque de tâcheron « E » sur la côte de l'une des feuilles. Hélices à tige en ruban formant une échancrure en « V » aigu. Abaque à 2 registres. Profil en tronc de pyramide.

Analogues : n°s 645 (IST X MUS 57), 676 (TUR X KUM 9) pour les lobes sommitaux.

Couronne inférieure : 4 f. à 5 l. et ([2+3]2+5) p. dont les grands œillets ovales forment les masques. Feuilles asymétriques à très large côte centrale encadrée par des lobes latéraux peu semblables

(nervuration variable d'un lobe à l'autre). Lobe sommital à attache presque horizontale avec le calathos. Revers nettement godronné et en forme de trapèze, avec des digitations latérales « en ailes » et une pointe en fleuron collé. Points de contact : 2(dessiné)/4/2. Lobes sommitaux : 3.2.

Feuilles d'angle : 4 f. à 5 l. et ([3+3]2+5) p. profondément implantées dans la couronne inférieure. L'asymétrie déjà mentionnée se retrouve sur le lobe inférieur de l'une des feuilles qui est complètement indépendant de celle-ci. Lobes sommitaux confus, pointes maladroitement rendues en fleuron collé à la feuille. Lobes sommitaux : 3?1?

Hélices : tige en ruban plat formant une échancrure en « V » très étroite qui vient s'appuyer sur le revers de la couronne inférieure et terminée par un petit enroulement en spirale, avec une volute à tranche large marquée par un canal médian. Dans l'une des échancrures : feuille enroulée qui prend naissance sur le bouton d'abaque.

Abaque : 2 registres lisses séparés par un listel médian. Côtés fortement échancrés et angles légèrement saillants et arrondis. Boutons d'abaque participant au décor de l'échancrure médiane.

Références : T. Zollt, 1994, n° 506, p. 181, et pl. 42.

Commentaire : l'asymétrie est si forte qu'on serait tenté de voir l'intervention de plusieurs mains sur ce chapiteau, en particulier le rendu des feuilles d'angle.



N° 577 (IST X SOPH 21)

Istanbul (Turquie). Lapidaire de Sainte-Sophie. Inventaire n° 318. Très endommagé : couronne inférieure et angles de l'abaque fracturés. De plus, les lobes sommitaux ont été arrachés.

Photo : 1987-6/5 et 6 (AP)

H. : 40 cm ; lit de pose : 36 cm ; lit d'attente : 58 cm cons.

1 couronne d'acanthus épineuse aux œillets ovales. Grandes lobes sommitaux presque horizontaux avec pointe collée à la feuille. Hélices formant un « V » implanté au-dessus de la couronne inférieure. Abaque à 2 registres. Profil non restituable.

Analogue : n° 681 (IST X TOP 10).

Couronne inférieure : 4 f. à 5 l. et ([2+3]2+5) p. aux masques formés par des œillets ovales. Côte centrale large et régulière. Lobe sommital étalé lié au calathos par une attache presque horizontale. Le revers devait être godronné et limité par des digitations latérales retroussées « en ailes ». Pointe centrale collée à la feuille.

Points de contact : 3/4/2. Lobes sommitaux : ?.1.

Feuilles d'angle : 4 f. à 5 l. et ([2+3]2+?) p. identiques aux précédentes. Pointe sommitale non conservée. Lobes sommitaux : ?.?.

Hélices : tige en ruban plat légèrement saillant formant une échancrure en « V ». La pointe est implantée entre les digitations inférieures dressées des feuilles d'angle et sur le revers de la couronne inférieure. Enroulement et volutes détruites. Échancrure avec une feuille à 5 lobes arrondis.

Abaque : 2 registres lisses séparés par un listel médian. Angles et boutons médians cassés.

Références : inédit.



N° 578 (IST X MUS 7)

Istanbul (Turquie). Musée archéologique. Sans n° d'inventaire. Endommagé sur ses parties saillantes : angles de l'abaque, lobes sommitaux.

Photo : 050152/26 et 27 (AP)

1 couronne d'acanthé épineuse aux masques formés par des œillets ovales. Lobes sommitaux, arrachés, qui devaient être aplatis. Les hélices au tracé continu et en ruban plat forment une échancrure en « V » posée sur le revers du lobe sommital de la couronne inférieure. Enroulement non conservé. Abaque à 2 registres. Profil en tronc de pyramide.

Couronne inférieure : 4 f. à 5 l. et $([2+3]2+5?)$ p. aux œillets ovales. Côte centrale large et régulière. Lobe sommital, arraché, sans doute aplati. Lobes sommitaux : ?.

Feuilles d'angle : 4 f. à 5 l. et $([2+3]2+?)$ p. identiques aux précédentes. Digitations internes des lobes inférieurs liées par un sillon festonné sur lequel prend appui l'échancrure des hélices. Pointe sommitale non restituable. Lobes sommitaux : ?.

Hélices : tige en ruban plat formant une échancrure terminée en « V » qui est posée sur le lobe sommital de la couronne inférieure. Enroulement non visible. Échancrure avec un motif végétal commun au bouton médian.

Abaque : 2 registres lisses, conservés seulement à proximité du bouton médian qui est décoré du même motif que l'échancrure des hélices.

Références : inédit.

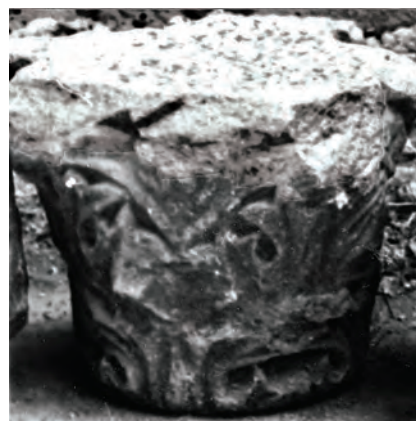

N° 579 (IST X SOPH 7)

Istanbul (Turquie). Sainte-Euphémie. Lapidaire de Sainte-Sophie. Sans n° d'inventaire. Endommagé sur ses parties saillantes. Traces d'usure.

Photo : 1987-5/7 (AP)

H. : 30 cm ; **lit de pose** : 36,6 cm ; **lit d'attente** : 51 cm.

1 couronne d'acanthé épineuse aux masques formés par des œillets ovales. Large lobe sommital aplati et étalé. Au-dessus des feuilles d'angle identiques : hélices en large ruban formant une échancrure en « V » posée sur le revers de la feuille sommitale. Abaque à 2 registres, aux côtés creusés et aux angles arrondis et peu saillants. Profil en tronc de pyramide.

Identique : n° 580 (IST X SOPH 29).

Couronne inférieure : 4 f. à 5 l. et $([2+3]2+5)$ p. à œillets ovales. La cloison des œillets qui encadrent le lobe sommital est sculptée

« à jours ». Large côte centrale s'évasant vers la base de la feuille. Lobe sommital lié au calathos par une attache horizontale. Revers étalé et aplati, avec une pointe collée à la retombée de la feuille. Points de contact : 4/2. Lobes sommitaux : 3.1.

Feuilles d'angle : 4 f. à 3 l. et $([3]2+3)$ p. terminées par une pointe collée à la feuille. Lobes sommitaux : 2.1.

Hélices : tige en très large ruban plat dont le tracé continu forme une échancrure en « V » posée sur le revers du lobe sommital. Extrémité de la tige terminée par une pastille. Volute à tranche peu épaisse au décor indistinct. Échancrure fortement bombée portant un motif végétal (fleuron à 3 pointes ?) commun au bouton d'abaque.

Abaque : 2 registres lisses séparés par un listel médian. Côtés faiblement creusés, angles arrondis et peu saillants. Le décor des boutons médians est confus (érosion).

Références : inédit.

Commentaire : les feuilles d'angle ne portent pas de lobes inférieurs sans doute à cause de la faible hauteur du chapiteau (30 cm).



N° 580 (IST X SOPH 29)

Istanbul (Turquie). Lapidaire de Sainte-Sophie, scellé dans un muret du jardin arrière. Sans n° d'inventaire. Endommagé dans ses parties saillantes.

Photo : 1987-5/0 (AP)

1 couronne d'acanthé épineuse massive avec large côte centrale et lobe sommital étalé et godronné. Au-dessus de feuilles d'angle identiques : hélice en large ruban biseauté terminé par un recourbement autour d'une bille centrale. La pointe de l'échancrure en « V » est posée sur le revers de la feuille inférieure. Abaque à 2 registres, côtés peu creusés, angles légèrement épaissis. Profil en tronc de pyramide.

Analogue : n° 579 (IST X SOPH 7).

Couronne inférieure : 4 f. à 5 l. et $([?+3]2+3)$ p. aux œillets ovales. Large côte centrale au contour fortement creusé et à la surface plate.

Lobe sommital massif, aplati et lié au calathos par une attache horizontale. Revers godronné et en forme de trapèze chanfreiné ; pointe sommitale collée à la feuille. Points de contact : $?/?/2$. Lobes sommitaux : 2.1.

Feuilles d'angle : 4 f. à 3 l. et $([3]2+3)$ p. identiques aux précédentes. Les œillets ovales. Pointe sommitale collée à la corbeille et très réduite. Lobes sommitaux : 3.1.

Hélices : tige en large ruban biseauté dont le tracé continu forme une échancrure en « V » ; pointe posée sur le revers du lobe sommital. Hélice terminée en un recourbement autour d'une bille centrale formant une volute réduite à tranche concave. Échancrure avec un décor commun au bouton médian non restituable.

Abaque : 2 registres lisses séparés par un profond listel médian et côtés peu creusés. Angles légèrement épaissis, boutons médians saillants.

Références : inédit.

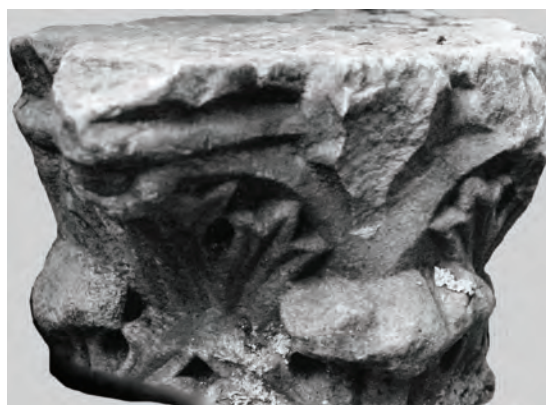

N° 581 (IST X YEDI 6)

Istanbul (Turquie). Yedikule, dans la cour du château. Sans n° d'inventaire. Endommagé sur les parties saillantes.

1 couronne d'acanthé épineuse dont les masques formés par des œillets ovales. Les hélices, au tracé continu, forment un « V » posé sur le revers du lobe sommital de la couronne. Au-dessus de feuilles d'angle identiques : abaque à 2 registres lisses aux côtés normalement échancrés et aux angles non saillants.

Couronne inférieure : 4 f. à 5 l. et $([2+3]2+5)$ p. dont les œillets ovales forment les masques. Large côte centrale. Lobe sommital étalé et aplati, avec une pointe centrale en goutte collée à la feuille. Digitations latérales retroussées « en ailes ». Points de contact : $4/2$. Lobes sommitaux : 2.1.

Feuilles d'angle : 4 f. à 5 l. et $([2+3]2+3)$ p. identiques aux précédentes. Pointe sommitale en forme de fleuron collé à la feuille. Lobes sommitaux : 3.1.

Hélices : tige en ruban plat dont le tracé continu forme une échancrure à pointe en « V » posée sur le lobe sommital de la couronne inférieure. Enroulement discret. Volute, peu épaisse et informe (usure). Échancrure avec un motif végétal (feuille schématique à 5 lobes) commun au bouton d'abaque.

Abaque : 2 registres lisses séparés par un listel médian. Côtés normalement creusés, et angles non saillants. Bouton médian partageant le décor de l'échancrure des hélices.

Datation : 450-550 (TZ).

Références : T. Zollt, 1994, n° 522, p. 185 (description sans photo).

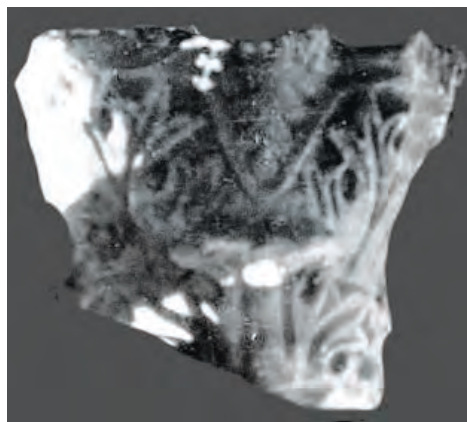

N° 582 (IST X MUS 11)

Istanbul (Turquie). Musée archéologique. Sans n° d'inventaire. Traces d'usure sur la couronne inférieure. Un des angles de l'abaque a disparu en même temps que la feuille d'angle.

Photo : 050152/26-27 (AP)

1 couronne d'acanthé épineuse dont les masques sont formés par des œillets ovales. Grandes lobes sommitaux étalés et aplatis à pointe collée à la feuille. Au-dessus de feuilles d'angle identiques, les hélices au tracé continu dont la base est tangente à la couronne inférieure se terminent par un enroulement indistinct. Abaque à 2 registres aux côtés échancrés et aux angles non saillants. Profil en tronc de pyramide.

Couronne inférieure : 4 f. à 5 l. et $([2+3]2+5)$ p. Côte centrale large et régulière. Lobes latéraux courts et mous. Lobe sommital, très étalé, à attache horizontale avec le calathos. Revers godronné et chanfreiné. Pointe centrale en forme de goutte collée à la feuille. Lobes sommitaux : 2.1.

Feuilles d'angle : 4 f. à 5 l. et $([2+3]2+3)$ p. identiques aux précédentes. Lobes inférieurs dissymétriques aux nervures obliques. Pointe sommitale en forme de goutte détachée. Lobes sommitaux : 2.3.

Hélices : tige en ruban biseauté dont le tracé continu forme une échancrure souple butant contre la couronne inférieure. Tiges tangent à l'abaque sur la partie latérale de leur parcours et terminées par un recourbement indistinct qui crée une volute très réduite. Échancrure bombée et non décorée.

Abaque : 2 registres lisses séparés par un listel médian. Côtés fortement échancrés et angles légèrement saillants. Boutons portant un décor trop usé pour être identifié.

Références : inédit.

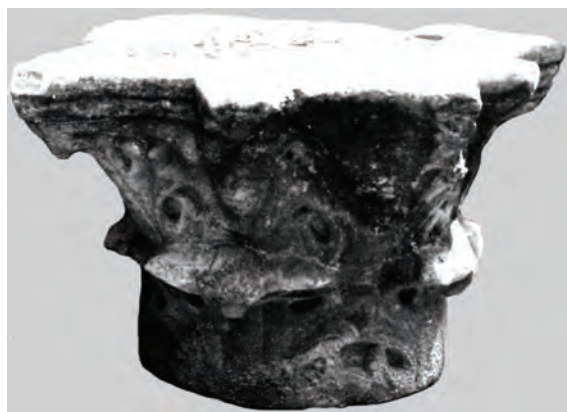

N° 583 (IST X MUS 8)

Istanbul (Turquie). Musée archéologique. Inventaire n° 5156. Assez bien conservé, à l'exception d'un angle de l'abaque.

Photo : 050152/25 (AP)

1 couronne d'acanthé épineuse aux masques formés par des œillets presque ronds. Lobes sommitaux étalés et aplatis. Au-dessus des feuilles d'angle trapues, les hélices au tracé continu forment une échancrure évasée, terminée par un enroulement autour d'une bille réduite. Profil galbé.

Couronne inférieure : 4 f. à 5 l. et $([1+3]2+3)$ p. Lobes latéraux aux digitations courtes. Lobes sommitaux étalés et liés par une attache horizontale avec le calathos. Revers à peine godronné et pointe en forme de goutte collée à la côte centrale. Points de contact : 4/2. Lobes sommitaux : 2.1.

Feuilles d'angle : 4 f. à 5 l. et $([2+3]2+?)$ p. identiques aux précédentes. Pointe sommitale détruite. Lobes sommitaux : ?.

Hélices : tige en ruban plat dont le tracé continu forme une échancrure évasée. Enroulement des tiges non visible. Échancrure médiane placée à la limite de la couronne inférieure et remplie par un motif végétal très faiblement saillant.

Abaque : 2 registres lisses séparés par un listel médian. Côtés peu creusés et angles non saillants. Boutons d'abaque partageant le décor de l'échancrure des hélices.

Datation : 450-550 (TZ).

Références : T. Zollt, 1994, n° 562, p. 195 (description sans photo).

Commentaire : chapiteau trapu.



N° 584 (IST X IRE 17)

Istanbul (Turquie). Devant Sainte-Irène. La partie supérieure est invisible (enterrée). Parties saillantes usées.

Photo : I.81.V (JPS)

Au-dessus d'un tore en retrait, 1 couronne d'acanthé épineuse portant des œillets ovales et un lobe sommital massif. Du reste du chapiteau ne sont visibles que les lobes inférieurs des feuilles d'angle et la base de l'échancrure des hélices. Profil en tronc de pyramide.

Tore : petit tore en retrait.

Couronne inférieure : 6 f. à 5 l. et $([1+3]2+5)$ p. à large côte centrale. Lobes inférieurs réduits, sans doute par suite d'une réfection du chapiteau. Lobe sommital en forme de trapèze avec attache horizontale au calathos. Le revers semble lisse avec des digitations latérales légèrement « en ailes » et une pointe centrale en goutte collée à la feuille. Points de contact : 4/2. Lobes sommitaux : 2.1.

Feuilles d'angle : 4 f. à 5 l. et $([2+?]2+?)$ p. nettement séparées par la large base de l'échancrure des hélices. Lobes sommitaux : ?.

Hélices : tige en ruban continu formant une échancrure à base évasée, placée au-dessus du lobe sommital de la feuille inférieure. Le reste n'est pas visible.

Abaque : non visible.

Références : inédit.

Commentaire : le tore pourrait être une réfection.



N° 585 (IST X RUM 67)

Istanbul (Turquie). Rumeli Hisar. Sans n° d'inventaire. Très mutilé. Le chapiteau a été scié sur ses parties supérieure et inférieure : ne sont conservés que les lobes sommitaux et la base des feuilles d'angle.

Photo : I.79.V (JPS)

1 couronne d'acanthé épineuse formant de larges œillets ovales. Lobes sommitaux arrondis avec revers en corolle. Modelé très approximatif. Hélices et abaque détruits. Profil non restituable.

Couronne inférieure : 5 f. à 5? l. et $([?+3]2+3)$ p. Côte centrale étroite. Lobes médians raides. Lobe sommital arrondi, caractérisé par une attache ondulée avec le calathos. Revers en corolle fortement godronné et pointe centrale collée à la feuille. Points de contact : ?/2. Lobes sommitaux : 2.1.

Feuilles d'angle : 4 f. à 5 l. et $([2+3]2+?)$ p. sans doute identiques aux précédentes. Digitations internes venant buter contre le lobe sommital de la couronne inférieure. Lobes sommitaux : ?.

Hélices : tige en ruban biseauté. Le tracé continu n'est conservé qu'à la base de l'échancrure de forme évasée.

Abaque : non conservé.

Références : inédit.



N° 586 (IST X MUS 16)

Istanbul (Turquie). Musée archéologique. Sans n° d'inventaire. Très endommagé.

Photo : 050152/28 (AP)

1 couronne d'acanthé épineuse aux œillets indistincts. Lobe sommital arrondi lié au calathos par une attache ondulée. Au-dessus de feuilles d'angle aux œillets circulaires, les hélices au tracé biseauté forment une échancrure évasée posée sur le sillon liant les digitations des feuilles d'angle. Enroulement sans doute terminé en crochet. Abaque très massif à un seul registre, aux côtés épaissis et abaissés. Profil non restituable.

Couronne inférieure : 4 f. à 5 l. et $([?+3]2+3)$ p. dont les œillets formant les masques ne sont pas visibles. Lobes latéraux très étirés ; lobes sommitaux arrondis, avec un revers mou terminé par une pointe collée à la feuille. Points de contact conservés : 4/2. Lobes sommitaux : ?.



Feuilles d'angle : 4 f. à 5 l. et $([2+3]2+3)$ p. avec des œillets ronds entre les lobes. Digitations courtes et très arrondies. Un fin sillon relie les digitations externes des feuilles d'angle et sert d'appui à l'échancrure des hélices. Pointe sommitale en forme de fleuron collé à la feuille. Lobes sommitaux : 3.1.

Hélices : tige en ruban biseauté dont le tracé continu forme une échancrure évasée tangente à la couronne inférieure. Enroulement terminé par une bille centrale très discrète. Échancrure large et plate occupée par une feuille stylisée à 7 lobes arrondis.

Abaque : 1 registre lisse très épais aux côtés très peu creusés et aux angles épaissis et abaissés. Boutons médians partageant le décor de l'échancrure des hélices.

Références : inédit.

N° 587 (IST R VEFA 34)

Istanbul (Turquie). Remploi dans la Vefa Kilise Camii. Bien conservé.

1 couronne d'acanthé épineuse aux masques formés par de grands œillets ovales. Le lobe sommital est arrondi, avec des digitations retroussées « en ailes ». Au-dessus de feuilles d'angle identiques, hélices au tracé biseauté formant une échancrure en « V » occupée par une feuille à 5 lobes issue du bouton d'abaque. Celui-ci a 2 registres, des angles épaissis et non saillants. Profil en tronc de pyramide.

Couronne inférieure : 5 f. à 5 l. et $([2+3]2+5)$ p. Côte centrale étroite mais bombée. Lobe sommital arrondi encadré par des digitations latérales retroussées « en ailes » et lié au calathos par une attache plutôt ondulée. Revers arrondi et légèrement godronné. Pointe sommitale en forme de fleuron collé à la corbeille. Points de contact : 2(dessiné).4.2. Lobes sommitaux : 3.1.

Feuilles d'angle : 4 f. à 5 l. et $([2+3]2+3)$ p. identiques aux précédentes.

Chaque digitation interne du lobe inférieur se prolonge par un sillon convexe vers le milieu de la face, ce qui provoque un curieux effet à cause de l'asymétrie des feuilles. Lobes sommitaux : ?1.

Hélices : tige en ruban biseauté dont le tracé continu forme une échancrure en « V » posée sur le revers de la feuille inférieure. Enroulement terminé par une bille centrale et formant une volute dont la tranche est informe (peut-être légèrement concave ?). Échancrure dotée d'une feuille à 5 lobes dont la tige prend naissance sur le bouton médian.

Abaque : 2 registres lisses séparés par un listel médian. Côtés creusés, angles épaissis mais non saillants.

Références : T. Mathews, 1976, p. 395, fig. 40-15.



N° 588 (ALB X DUR 3)

Durrès (Albanie). Musée archéologique. Sans n° d'inventaire. Usé.

Photo : V-1/11 (M. FCF)

1 couronne d'acanthé épineuse aux feuilles schématiques et à larges œillets ovales (cloisons sculptées « à jours »). Lobe sommital étalé et lié au calathos par une attache horizontale. Au-dessus de feuilles d'angle identiques : hélices en large ruban plat et au tracé discontinu appuyé sur le revers des feuilles. Échancrure à surface aplanie pourvue d'un « V » incisé placé à l'envers. Abaque à 1 registre lisse dont les angles sont épaissis et abaissés. Profil en tronc de pyramide et cintré.

Couronne inférieure : 6 f. à 5 l. et $([2+3]2+3)$ p. Lobes séparés par des œillets ovales. Lobe sommital étalé est lié au calathos par une attache horizontale. Revers en forme de trapèze chanfreiné. Pointe en forme de goutte collée à la feuille. Points de contact : 4/2. Lobes sommitaux : 2.1.

Feuilles d'angle : 4 f. à 5 l. et $([2+3]2+5)$ p. identiques aux précédentes. Un petit triangle aux côtés concaves sépare la dernière digitation des lobes inférieurs et l'extrémité des tiges des hélices. Pointe sommitale en large goutte collée à la feuille. Lobes sommitaux : 2.1.

Hélices : tige en large ruban plat dont le tracé n'est pas vraiment continu. La base est posée sur le revers de la feuille inférieure. Enroulement terminé par une pastille centrale. Échancrure, presque plate, avec un « V » incisé à l'envers.



Abaque : 1 registre lisse aux côtés peu creusés, aux angles épaissis et abaissés.

Références : inédit.

Commentaire : l'attribution de ce chapiteau est problématique car hormis l'aspect du ruban des hélices, son épannelage le rapproche plutôt des chapiteaux de type IV/c et IV/d.

N° 589 (BUL R SOZ 3)

Sozopol (Bulgarie). Remployé dans l'église de la Théotokos de Sozopol (Apollonia). Traces d'usure sur les parties saillantes.

Photo : III.34.VI cliché coll. G. Millet n° 354, EPHE

1 couronne d'acanthé épineuse dont les masques sont formés par des œillets ronds. Lobes profondément nervurés. Les feuilles d'angle sont identiques, avec une pointe sommitale collée à la feuille. Hélices au tracé continu et biseauté formant une échancrure évasée dont la pointe est tangente à la couronne inférieure. L'échancrure porte un motif différent suivant les faces. Abaque à 2 (?) registres. Profil cylindrique.

Couronne inférieure : 4 f. à 5 l. et ([2+3]2+3) p. Côte centrale régulière. Lobe sommital large et étalé lié par une attache horizontale avec le calathos. Le revers porte un fort godron central, une pointe en fleuron collé à la feuille et des digitations latérales relevées. Points de contact : 4/2. Lobes sommitaux : 3.1.

Feuilles d'angle : 4 f. à 5 l. et ([3+3]2+5) p. identiques aux précédentes, avec une pointe sommitale en goutte collée à la feuille. Lobes sommitaux : 2.1.

Hélices : tige en ruban biseauté légèrement saillant. Son tracé continu est évasé à la base contigüe à la couronne inférieure. Enroulement indistinct. Échancrure aplanie avec un décor différent suivant les faces. Volute d'angle à tranche indistincte mais plutôt étroite.

Abaque : 2 registres lisses séparés par un listel médian. Angles arrondis. Boutons d'abaque disparus.

Références : C. Barsanti, 1989, p. 130, ne précise pas les chapiteaux remployés dans cette église.

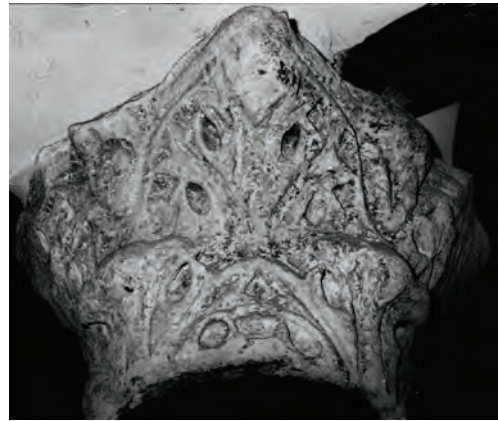

N° 590 (CHY R KYR 3)

Kyrenia (Chypre). Remployé dans le château. Assez bien conservé. Les angles de l'abaque ont souffert, les boutons ont disparu.

Photo : II.21.II (JPS)

1 couronne d'acanthé épineuse de hauteur réduite. Les masques sont formés par des œillets ovales. Hélices au tracé continu dont l'échancrure centrale, en forme de « V » est tangente à la couronne inférieure. Abaque à 2 registres aux côtés peu concaves et aux angles peut-être en retrait par rapport aux volutes d'angle. Profil en tronc de pyramide.

Identiques : n°s 591, 592 (CHY R KYR 4, 23). **Analogues** : n° 685 (CHY R KYR 25).

Couronne inférieure : 4 f. à 5 l. et ([?+3]2+5?) p. trop détruites pour être véritablement décrites. Lobe sommital et une partie des lobes latéraux disparus. Points de contact : non visibles. Lobes sommitaux : ?.?.

Feuilles d'angle : 4 f. à 5 l. et ([2+3]2+3) p. terminées par une pointe qui semble collée à la feuille. Lobes sommitaux : ?.?.

Hélices : tige en ruban continu dont le tracé forme une échancrure en « V » tangente avec la couronne inférieure. Enroulement très réduit créant une volute presque inexistante. Échancrure avec, semble-t-il, une croix.

Abaque : 2 registres lisses séparés par un listel médian. Côtés peu creusés, angles sans doute arrondis.

Références : G. A. Sotiriou, *Les monuments byzantins de Chypre*, Athènes, 1935, pl. 23, n° 1. W. Müller-Wiener, *Burgen der Kreuzritter*, Berlin, 1966, fig. 135 et p. 88-89.

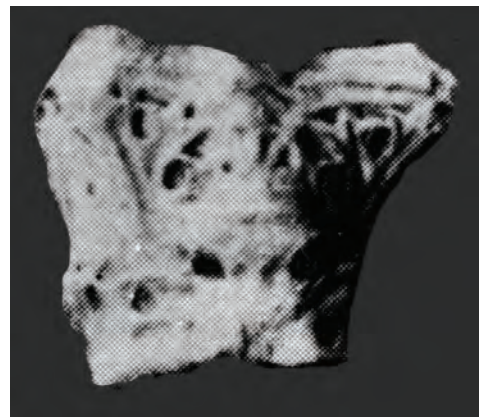

N° 591 (CHY R KYR 4)

Kyrenia (Chypre). Remployé dans le château. Bien conservé, à part les parties saillantes qui sont usées.

Photo : II.21.I (JPS)

1 couronne d'acanthé épineuse aux masques formés par des œillets ovales. Les feuilles sont de hauteur réduite par rapport aux feuilles d'angle qui sont identiques. Le lobe sommital est étalé et aplati avec pointe collée à la feuille. Les hélices forment un ruban continu marqué par une échancrure en « V » et sont terminées par un recourbement discret. Abaque en retrait par rapport au calathos ? Profil en tronc de pyramide.

Couronne inférieure : 5 f. à 5 l. et $([2+3]2+5)$ p. Nervure centrale étroite et de largeur régulière. Lobe sommital étalé, lié par une attache horizontale avec le calathos. Revers plat, encadré par des digitations latérales retroussées et une pointe centrale en forme de goutte collée à la feuille, sous le revers. Points de contact : $2(\text{dessiné})/4/2$. Lobes sommitaux : 3.1.

Feuilles d'angle : 4 f. à 5 l. et $([2+3]2+3)$ p. identiques aux précédentes. Lobe sommital terminé par une pointe en forme de fleuron détaché de la corbeille. Lobes sommitaux : 3.3.

Hélices : tige en ruban plat dont le tracé continu forme une échancrure terminée en « V » et placée assez haut au-dessus de la couronne inférieure. Enroulement en recourbement formant une volute réduite dont on ne distingue pas l'aspect. Échancrure avec un motif végétal commun au bouton d'abaque.

Abaque : 2 (?) registres lisses séparés par un listel médian. Côtés peu creusés, angles épaissis et légèrement abaissés semblant en retrait par rapport aux feuilles d'angle.

Références : G. A. Sotiriou, 1935, pl. 23, n° 1. W. Müller-Wiener, 1966, fig. 135 et p. 88-89.

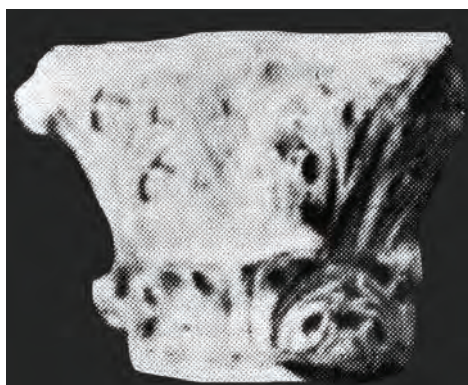

N° 592 (CHY R KYR 23)

Kyrenia (Chypre). Remployé dans le château. Bien conservé. La couronne inférieure semble avoir été amputée d'une partie de ses lobes inférieurs.

Photo : V-7/17 (JPS)

1 couronne d'acanthé épineuse de hauteur réduite. Le lobe sommital est aplati avec revers en forme de trapèze. Les feuilles d'angle, identiques, se terminent par une pointe en forme de fleuron détaché de la feuille. Hélices au tracé continu formant une échancrure en « V » décorée d'une feuille. Abaque à 2 registres dont les côtés sont creusés, et les angles plutôt en retrait par rapport aux volutes d'angle.

Identique : n° 591 (CHY R KYR 4).

Couronne inférieure : 5 f. à 5 l. et $([2+3]2+5)$ p. de taille réduite par rapport aux feuilles d'angle. Lobe sommital aplati, une attache horizontale le lie au calathos. Revers en forme de trapèze portant une pointe centrale collée à la feuille. Points de contact : $4/2$. Lobes sommitaux : 3.1.

Feuilles d'angle : 4 f. à 5 l. et $([2+3]2+3)$ p. identiques aux précédentes quoique plus hautes. Lobe sommital terminé par une pointe détachée de la corbeille en forme de fleuron. Lobes sommitaux : 3.3.

Hélices : tige en ruban plat dont le tracé continu est marqué, au centre, par une échancrure en forme de « V » à la pointe tangente à la couronne inférieure. Enroulement terminé par un discret recourbement formant une volute très réduite à tranche certainement bombée.

Abaque : 2 registres lisses séparés par un listel médian. Côtés creusés, angles plutôt arrondis légèrement en retrait par rapport aux volutes d'angle.

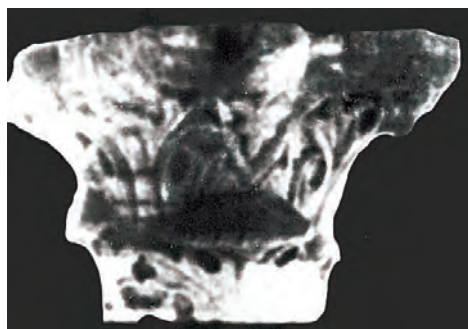

N° 593 (EGY R CAI 10)

Le Caire (Égypte). Remployé dans la salle de prière de la mosquée 'Amr ibn al-As. Endommagé sur la couronne inférieure.

Photo : III.40.V (JPS)

1 couronne d'acanthé épineuse à très larges feuilles et masques à œillets ovales. Lobes sommitaux étalés et liés au calathos par une attache presque horizontale. Au-dessus de feuilles d'angle identiques : hélices au tracé discontinu en ruban biseauté formé par le bord de la « Lederblatt ». Enroulement terminé en spirale qui forme une volute étroite à tranche convexe. Abaque à 2 registres. Angles arrondis et non saillants. Profil en tronc de pyramide.

Identique : n° 517 (ITA R VEN 60). **Analogues** : n°s 516, 519, 520 (ITA R VEN 65, 124, 125). **Comparable** : n° 522 (LBN R BEYR 4).

Couronne inférieure : 4 f. à 5 l. et ([?+3]2+5) p. Côte centrale étroite et régulière. Digitations marquées par de larges nervures parallèles.

Revers des lobes sommitaux chanfreiné et godronné encadré par des digitations latérales retroussées « en ailes ». Pointe collée à la corbeille. Points de contact : 3(dessiné)/4/2. Lobes sommitaux : 3.1.

Feuilles d'angle : 4 f. à 5 l. et ([2+3]2+3) p. identiques aux précédentes. Digitations externes des lobes inférieurs de deux feuilles voisines reliées entre elles par un sillon festonné. Pointe sommitale en fleuron détaché de la corbeille. Lobes sommitaux : 3.3.

Hélices : tige en ruban discontinu et biseauté formé par le bord de la « Lederblatt ». Échancrure en « V » appuyée sur le sillon festonné des feuilles d'angle avec un motif en accolade et terminée par un enroulement en spirale. Volute à la tranche marquée d'un boudin saillant.

Abaque : 2 registres lisses. Côtés fortement échancrés, angles arrondis et non saillants. Bouton d'abaque protubérant et décoré.

Références : R. Kautzsch, n° 140, pl. 9 et p. 37 et 244. Cité par C. Barsanti, 1989, n. 140, p. 128.



N° 594 (GRE X THES 121)

Thessalonique (Grèce). Rotonde Saint-Georges. Inventaire n° AG 46. Endommagé sur sa partie inférieure et au moins un angle de l'abaque.

Photo : V/8-42 (JPS)

H. : 37 cm ; **lit de pose** : 30 cm ; **lit d'attente** : 49 cm.

1 couronne d'acanthé épineuse aux masques formés par de larges œillets ovales. Les lobes sommitaux sont étalés avec pointe collée à la feuille. Les feuilles d'angle sont identiques. Le tracé des hélices est continu et sa base en « V » est contiguë à la couronne inférieure. Enroulement réduit formant une volute étroite sans doute marquée d'un sillon médian. Abaque à 2 registres dont les angles sont émoussés et sans doute épaissis. Profil en tronc de pyramide.

Analogue : n° 642 (UKR R CHE 1).

Couronne inférieure : 4 f. à 5 l. et ([2+3]2+5) p. Côte centrale large et régulière. Lobe sommital étalé et aplati dont l'attache avec le calathos est horizontale. Revers en forme de trapèze godronné encadré par des digitations retroussées « en ailes » et terminé par une pointe centrale en fleuron collé à la feuille. Points de contact : 3(dessiné)/4/2. Lobes sommitaux : 3.1.

Feuilles d'angle : 4 f. à 5 l. et ([2+3]2+3) p. identiques aux précédentes. Digitation sommitale sans doute en forme de fleuron collé à la feuille. Lobes sommitaux : 3?1.

Hélices : tige en ruban biseauté au tracé continu dont la base, en forme de « V », est tangente à la couronne inférieure. Enroulement terminé par un recourbement suggéré qui forme une volute réduite. Sa tranche, étroite, semble porter un sillon médian. Dans l'échancrure : feuille dont la pointe est tournée vers le bas.

Abaque : 2 registres lisses formés par un listel médian aux parois chanfreinées. Côtés peu creusés, bouton d'abaque saillant au décor commun à l'échancrure des hélices. Angles émoussés et épaissis.

Références : X. Tsioumi et D. Bakirtsis, 1979, n° 16, p. 30-31 et pl. 7 b.



N° 595 (GRE F PHO 52)

Photiki (Grèce). Basilique du lieu-dit Palioklissi de Liboni. Très mutilé.

Photo : II.99.I (JPS)

1 couronne d'acanthé épineuse aux digitations particulièrement creusées. Les feuilles d'angle sont très larges sous des hélices en ruban continu dont la base est en forme de « V » tangent à la couronne inférieure. Abaque à 2 registres réguliers. Profil trapu et pyramidal.

Couronne inférieure : 4 f. à 5 l. et $([?+3]2+5)$ p. aux masques formés par des œillets très allongés et portant un tenon sculpté « à jours » de part et d'autre du lobe sommital. Celui-ci est étalé, avec une attache faiblement ondulée à la corbeille. Revers à peine godronné et pointe centrale détachée. Points de contact : 4/2. Lobes sommitaux : ?3.

Feuilles d'angle : 4 f. à 5 l. et $([2+3]2+5)$ p. portant de larges œillets ovales. Lobe sommital avec une pointe en fleuron détaché (cassée). Lobes sommitaux : 3.3.

Hélices : tige en ruban continu et fermé en « V ». Pointe contigüe à la couronne inférieure. Enroulement terminé en crochet. Échancrure sans décor et légèrement en saillie par rapport au plan des hélices.

Abaque : 2 registres lisses séparés par un listel médian. Un seul bouton d'abaque est conservé et décoré de stries qui empiètent légèrement sur l'échancrure des hélices. Angle non épaissi et sans doute saillant (voir la cassure de son extrémité).

Références : E. Stigardis, 1969, fig. 4 p. 46 ; D. Pallas, 1977, p. 141, fig. 93.

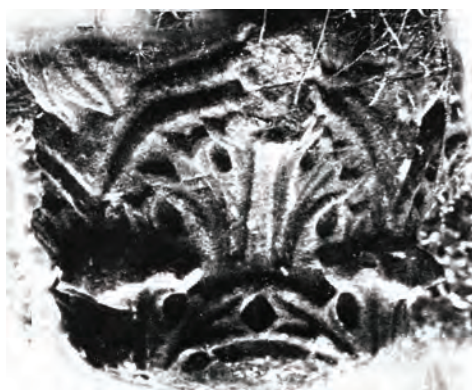

N° 596 (GRE F LAUR 1)

Laurion (Grèce). Basilique d'Olympia Laureotikon. Dépôt de la fouille ? Bien conservé.

1 couronne d'acanthé épineuse aux masques formés par des œillets ovales et terminée par des lobes sommitaux étalés et aplatis. Les feuilles d'angle sont identiques. Les hélices qui les surmontent ont un tracé continu se terminant par un enroulement en bille. Volutes à tranche bombée. Abaque à 2 registres légèrement épaissis. Profil en tronc de pyramide et cintré.

Couronne inférieure : 5 f. à 5 l. et $([2+3]2+5)$ p. Nervure centrale étroite, lobes sommitaux étalés et aplatis avec un revers presque horizontal encadré par des digitations « en ailes ». Pointe en fleuron collé à la feuille et décoré. Points de contact : 4/2. Lobes sommitaux : 3.2.

Feuilles d'angle : 4 f. à 5 l. et $([2+3]2+3)$ p. identiques aux précédentes. Pointe sommitale en fleuron collé à la feuille. Lobes sommitaux : 3.1.

Hélices : tige en ruban plat dont le tracé est continu et coudé à mi-parcours.

Enroulement terminée autour d'une pastille. Volute réduite, avec une tranche bombée et sans décor. Échancrure avec une feuille légèrement bombée qui descend du bouton médian.

Abaque : 2 registres lisses séparés par un listel médian. Côtés peu creusés et angles émoussés et non saillants. Boutons en partie détruits.

Références : N. X. Kotsias, 1952, p. 108 et fig. 9 p. 109. La basilique daterait du v^e siècle ; W. Betsch, 1980, n°45, p. 372.



N° 597 (GRE R CHALK 85)

Chalkis (Grèce). Remployé dans l'église de Sainte-Paraskevi. Très bien conservé.

Photo : II.42.VI (JPS)

1 couronne d'acanthé épineuse dont les masques sont formés par de larges œillets ovales. Lobe sommital étalé et aplati avec pointe en fleuron collé à la feuille et décoré. Les feuilles d'angle sont identiques et surmontées par le tracé continu des hélices formant un « V » dont la base est tangente à la couronne inférieure. Volute à tranche bombée placée sous l'abaque aux angles arrondis. Celui-ci compte 2 registres dont le supérieur est décoré. Profil en tronc de pyramide et cintré.



Couronne inférieure : 5 f. à 5 l. et $([2+3]2+5)$ p. Côte centrale charnue et étroite s'évasant vers la base de la feuille. Lobe sommital étalé et aplati, une attache horizontale le soude au calathos. Revers en pan coupé et à surface lisse. Il est encadré par des digitations latérales retroussées « en ailes » et terminé par une pointe centrale en fleuron collé à la feuille et décoré. Points de contact : $2(\text{dessiné})/4/2$. Lobes sommitaux : 3.2.

Feuilles d'angle : 4 f. à 5 l. et $([2+3]2+3)$ p. identiques aux précédentes. Lobe sommital portant une digitation en fleuron collé à la feuille. Lobes sommitaux : 3.1.

Hélices : tige en ruban plat dont le tracé continu forme un « V » étroit tangent à la couronne inférieure. Enroulement terminé par une pastille de grande dimension. Volute à tranche convexe sans décor. Dans l'échancrure médiane : motif végétal commun au bouton d'abaque.

Abaque : 2 registres séparés par un listel médian ; le registre supérieur est décoré d'une rangée d'écailles imbriquées. Côtés peu concaves, angles arrondis et non saillants. Boutons d'abaque partageant le décor végétal de l'échancrure des hélices.

Références : I. Liapis, 1971, pl. 52 et p. 98.

N° 598 (GRE R PAT 9)

Patmos (Grèce). Remployé dans le couvent de Saint-Jean-le-Théologien. Bien conservé.

Photo : V/4-37 (JPS)

1 couronne d'acanthé épineuse avec masques formés par des œillets ovales et étirés. Feuilles d'angle aux lobes à 3 pointes, dressées et terminées par une pointe en fleuron collé à la feuille. Hélices formant un « V » étroit avec volutes d'angle délimitées par des hélices enroulées en spirale. Abaque à 2 registres et angles épaissis. Profil en tronc de pyramide.

Couronne inférieure : 4 f. à 5 l. et $([2+3]2+5)$ p. Côte centrale étroite et bombée encadrée par la nervure principale des lobes médians qui donnent une certaine épaisseur à la feuille. Lobe sommital étalé très développé à attache horizontale avec le calathos ; revers en forme de trapèze, avec des digitations latérales à peine retroussées et une pointe centrale en goutte collée à la feuille. Points de contact : $4/2$. Lobes sommitaux : 2.1.

Feuilles d'angle : 4 f. à 5 l. et $([2+3]2+3)$ p. identiques aux précédentes. Lobe sommital curieusement organisé, avec des digitations latérales collées à l'enroulement en spirale des hélices et une pointe sommitale en fleuron qui prolonge la tranche de la volute. Lobes sommitaux : 3.1.

Hélices : tige en large ruban continu fermé en « V » contigu à la couronne inférieure et terminé par un enroulement en bille. Volute présentant une tranche pourvue d'un cordon en forme de boudin. Échancrure partageant le décor du bouton d'abaque.

Abaque : 2 registres lisses séparés par un listel médian. Bouton médian décoré de stries communes à l'échancrure des hélices. Angles non saillants et épaissis.

Références : A. K. Orlandos, 1970, fig. 6, p. 16.

N° 599 (GRE R THES 97)

Thessalonique (Grèce). Remployé dans le portique devant Saint-Ménas. Bien conservé. La partie inférieure a été sciée, privant la couronne de ses lobes inférieurs.

Photo : V-3/25 (JPS)

1 couronne d'acanthé épineuse dont les lobes inférieurs ont disparu. Lobes sommitaux arrondis, liés par une attache ondulée avec le calathos et pourvus d'une pointe centrale quasiment inexistante. Les hélices, au-dessus des feuilles d'angle identiques aux précédentes, ont un tracé continu terminé par un enroulement très discret. L'abaque a 2 registres aux côtés creusés et aux angles un peu épaissis. Profil en tronc de pyramide.

Analogue : n° 703 (GRE R THES 102).

Couronne inférieure : 6 f. à 5? l. et $([?+3]2+3)$ p. dont les masques sont formés par des œillets très étirés. Côte centrale étroite et régulière. Lobes médians en éventail ; lobes sommitaux ramassés et liés par une attache ondulée au le calathos. Revers godronné à surface particulièrement molle. Pointe centrale escamotée dans le renflement plutôt informe qui caractérise la retombée de la feuille, et réduite à un mince appendice collé à la côte centrale. Points de contact : 2. Lobes sommitaux : 1.1.



Feuilles d'angle : 4 f. à 5 l. et ([2+3]2+3) p. identiques aux précédentes. La jonction de la digitation externe du lobe inférieur et de l'échancrure, par l'entremise d'un petit triangle creusé, donne l'illusion d'une digitation supplémentaire. Pointe sommitale en forme de large goutte détachée de la feuille. Lobes sommitaux : 2.3.

Hélices : tige en ruban biseauté dont le tracé continu forme une échancrure en « V » très étroit. Enroulement réduit formant une volute discrète à tranche étroite marquée par un sillon médian. Échancrure aplanie avec un motif végétal.

Abaque : 2 registres lisses séparés par un listel médian. Côtés creusés et terminés par des angles légèrement épaissis. Boutons médians pourvus d'un décor indépendant de celui de l'échancrure.

N° 600 (GRE R MER 21)

Merbaka (Grèce). Remployé sur le chapiteau nord-est de l'église de la Dormition. Bien conservé.

Photo : I.20.IV (Anna Lambraki).

H. : 50 cm ; **lit de pose** : 40 cm ; **lit d'attente** : 75 cm.

1 couronne d'acanthé épineuse à large côte centrale et œillets ovales. Lobes sommitaux étalés et mollement bombés, avec pointe en fleuron collé. Hélices en ruban continu butant contre la feuille centrale de la couronne inférieure et formant des volutes réduites, avec un recourbement autour d'une pastille centrale. Abaque aux côtés concaves et angles épaissis. Profil en tronc de pyramide.

Analogue : n° 692 (GRE F COR 66).

Couronne inférieure : 4 f. à 5 l. et ([2+3]2+5) p. Large côte centrale encadrée par des lobes latéraux aux nervures parallèles qui confèrent à la feuille une grande sécheresse. Lobe sommital à attache plutôt ondulée avec le calathos ; le revers est godronné mollement, avec des digitations latérales « en ailes » et une pointe centrale en fleuron collé à la feuille. Points de contact : 4/2. Lobes sommitaux : 3.1.

Feuilles d'angle : 4 f. à 5 l. et ([2+3]2+3) p. identiques aux précédentes. Lobe sommital en forme de fleuron collé à la feuille. Lobes sommitaux : 3.1.

Hélices : tige en large ruban plat terminé par un recourbement autour d'une bille centrale. Volute très réduite, avec une tranche étroite dont le sillon médian est à peine suggéré. Échancrure terminée en « V » souple butant contre le lobe sommital de la couronne inférieure. Un rameau avec feuille de lierre le décore en même temps que le bouton d'abaque.

Abaque : 2 registres lisses séparés par un listel médian. Côtés nettement concaves ; angles épaissis et émoussés. Bouton d'abaque décoré d'un rameau avec feuille de lierre qui débordé sur l'échancrure des hélices.

Références : inédit.

N° 601 (GRE X KAL 20)

Kalivia Kouvaras (Grèce). Derrière l'église de la Dormition. Partie inférieure cassée. Ne subsistent que les feuilles d'angle et l'abaque.

Photo : I.16.I (Anna Lambraki).

H. : 54 cm ; **lit de pose** : non cons. ; **lit d'attente** : 58 cm.

1 couronne d'acanthé épineuse aux œillets ovales non fermés. La couronne inférieure a disparu. Le ruban biseauté des hélices forme une échancrure en « U » étroit avec enroulement terminé en spirale. L'abaque a des angles peu saillants et un bouton médian décoré d'un motif empiétant sur l'échancrure.

Comparable : n° 715 (GRE X TSA 1).

Couronne inférieure : 4 f. à 5 l. et ([?+3]2+?) p. Une partie des lobes médians de deux feuilles voisines est conservée. Points de contact : 4/2. Lobes sommitaux : ?.?.

Feuilles d'angle : 4 f. à 5 l. et ([2+3]2+3) p. pourvues de larges œillets ovales à peine fermés entre les lobes et d'une pointe centrale en forme de fleuron collé à la feuille. Lobes sommitaux : 3.1.

Hélices : tige en ruban biseauté dont le tracé, continu et coudé à mi-parcours, forme une échancrure à base légèrement évasée. Enroulement en spirale se terminant autour d'une bille centrale ; il forme une volute à

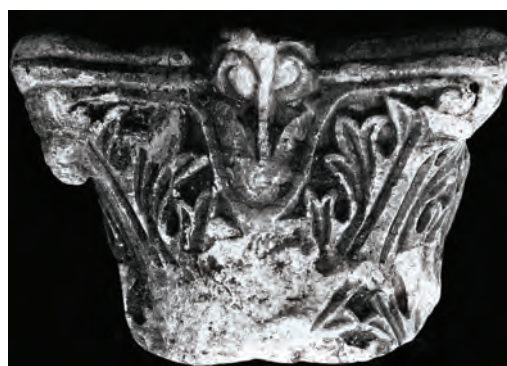

tranche étroite remplie par un cordon en forme de boudin. Échancrure, dans le plan des tiges avec un motif en pointe de lance dont l'axe prend naissance sur le bouton d'abaque.

Abaque : 2 registres lisses séparés par un listel médian. Angles épaissis et non saillants. Boutons médians proéminents et partageant le décor de l'échancrure des hélices.

Références : inédit.

N° 602 (GRE F PAN 18)

Panormos (Crète). Trouvé dans la basilique de Panormos et sans doute conservé au musée. Bien conservé. Légers éclats sur le lit de pose.

Photo : I.12.III (JPS)

1 couronne d'acanthé épineuse assez massive à large lobe médian. Feuilles d'angle identiques bordées par des hélices à échancrure en « V ». La base est posée sur le lobe sommital de la couronne d'acanthé. Profil en tronc de pyramide et cintré.

Identique : n° 709 (GRE F PAN 19).

Couronne inférieure : 4 f. à 5 l. et ([2+3]2+5) p. à large côte centrale. Lobe sommital étalé avec digitations latérales retroussées « en ailes » et pointe en goutte collée à la feuille. Revers godronné. Attache non visible à cause de l'angle de vue de la photo. Points de contact : 2(dessiné)/4/2. Lobes sommitaux : 3.1.

Feuilles d'angle : 4 f. à 5 l. et ([1+3]2+5) p. schématiques. Lobes médians ne possédant qu'une seule nervure centrale. Pointe sommitale en forme de fleuron collé à la feuille. Lobes sommitaux : 3.1.

Hélices : tige en ruban continu formant une échancrure à base en « V » contiguë à la feuille inférieure. L'hélice terminée par un enroulement marqué par une pastille centrale. Volute étroite à tranche informe. Échancrure bombée remplie par le décor du bouton d'abaque.

Abaque : 2 registres lisses. Côtés creusés. Angles légèrement épaissis et arrondis. Boutons saillants se prolongeant sur l'échancrure des hélices.

Références : N. Platonos, 1955, I, pl. 97, 1 et p. 428 ; W. Betsch, 1980, n° 101, p. 380.

Commentaire : le traitement des feuilles d'angle, sommairement décorées, laisse penser à un achèvement local de ce chapiteau.

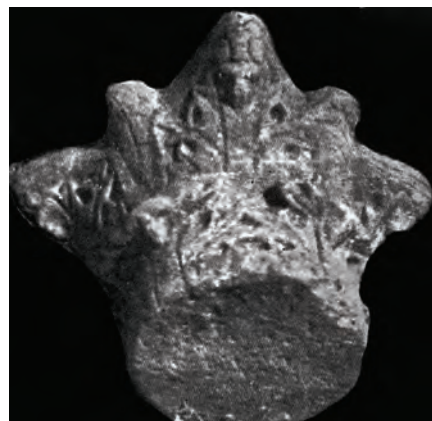

N° 603 (GRE R NAU 38)

Nauplie (Grèce). Remployé dans une mosquée transformée en cinéma, place de la Constitution. Endommagé : la feuille centrale est cassée et le bouton d'abaque a fait place à une fixation en béton. La couronne inférieure a perdu ses lobes inférieurs.

Photo : I.27.II (Anna Lambraki)

H. : inconnue ; **lit de pose** : 45 cm ; **lit d'attente** : inconnu.

1 couronne d'acanthé épineuse dont les œillets ovales forment les masques. Les lobes sommitaux sont très étalés et aplatis. Feuilles d'angle identiques surmontées par le ruban des hélices au tracé continu formant une échancrure dont la base est en « V ». Abaque à un registre et aux angles arrondis et non saillants. Profil en tronc de pyramide.

Couronne inférieure : 4 f. à 5 l. et ([?+3]2+5) p. Côte centrale large et plate. Digitations des lobes médians parallèles à celle-ci. Lobe sommital étalé et composé de digitations collées à la feuille associées à d'autres qui sont détachées. Points de contact : ?/4?/2. Lobes sommitaux : ?.3.

Feuilles d'angle : 4 f. à 5 l. et ([2+3]2+3) p. identiques aux précédentes, quoique l'une d'elles présente des anomalies qui suggèrent un travail local. Pointe en forme de fleuron collé à la feuille. Lobes sommitaux : 3.1.

Hélices : tige en ruban plat formant une échancrure centrale en forme de « V » dont la pointe est contiguë à la couronne inférieure. Tracé parallèle à l'abaque sur la majeure partie de sa longueur. Tige terminée par un recourbement discret formant les volutes d'angle, réduites à la tranche informe. L'une d'elles a été refaite tardivement.

Abaque : 1 registre lisse aux côtés peu concaves et aux angles émoussés et non saillants.

Références : inédit.



N° 604 (GRE R NYS 7)

Kepoï (île de Nysiros, Grèce, Dodécannèse). Remployé dans la basilique de Kepoï. Bien conservé, à part un bouton d'abaque qui a disparu.

Photo : I.1.III (JPS)

1 couronne d'acanthé épineuse terminée par un lobe sommital horizontal avec revers en forme de trapèze. Les feuilles d'angle sont identiques. Les hélices au tracé continu se terminent par un recourbement autour d'une bille centrale. Échancrure pourvue d'une feuille charnue. Abaque à 2 registres très creusés et limités par des angles épaissis et abaissés. Profil en tronc de pyramide.

Couronne inférieure : 4 f. à 5 l. et $([2+3]2+5)$ p. dont les masques sont formés par des œillets allongés. Lobe sommital étalé et aplati, lié par une attache horizontale avec le calathos. Revers godronné en forme de trapèze avec pointe en goutte collée. Points de contact : $2(\text{dessiné})/4/2$. Lobes sommitaux : 2.1.

Feuilles d'angle : 4 f. à 5 l. et $([2+3]2+5)$ p. identiques aux précédentes. Les pointes des lobes médians empiètent sur le tracé des hélices. Lobe sommital terminé par une pointe en fleuron collé. Lobes sommitaux : 3.1.

Hélices : tige en ruban plat au tracé continu dont la base en « V » est tangente au revers de la couronne inférieure. Tracé de l'une des tiges en partie masqué par le débordement des pointes d'une des feuilles d'angle. Tige terminée par un recourbement avec bille ; volute réduite, sans doute marquée par un sillon médian. Échancrure occupée par le prolongement du décor végétal du bouton d'abaque.

Abaque : 2 registres lisses dont les côtés sont fortement creusés. Angles épaissis et à peine saillants au-dessus des volutes d'angle. Boutons d'abaque protubérants.

Références : P. Lazaridis, 1955, pl. 44, 2 et p. 239.



N° 605 (GRE X SIC 25)

Sicyone (Grèce). Musée archéologique. Toutes les parties saillantes ont été rabotées : boutons d'abaque, lobes sommitaux.

Photo : I.13.II (Anna Lambraki).

H. : 45 cm ; lit de pose : 40 cm ; lit d'attente : 57 cm.

1 couronne d'acanthé épineuse assez grossière surmontée par des lobes sommitaux aplatis. Les masques sont formés par des œillets ovales. Les feuilles d'angle sont identiques. Hélices au tracé continu, dont la base est tangente au revers de la couronne inférieure. Abaque à 2 registres au contour massif. Angles émoussés et non saillants. Profil en tronc de pyramide.

Couronne inférieure : 4 f. à 5 l. et $([2+3]2+5?)$ p. à nervure centrale étroite et lobes latéraux assez étalés. Lobes sommitaux aplatis et étalés (aujourd'hui rabotés). Pointe centrale collée. Une cloison sculptée « à jours » relie les digitations latérales aux lobes médians. Points de contact : $4/2$. Lobes sommitaux : ?1.

Feuilles d'angle : 4 f. à 5 l. et $([2+3]2+5)$ p. identiques aux précédentes. Pointe centrale réduite en forme de très petit fleuron collé à la feuille. Lobes sommitaux : 3.1.

Hélices : tige en ruban plat dont le tracé est continu. Base tangente à la couronne inférieure et terminée par un recourbement autour d'une bille centrale formant une volute d'angle quasiment inexistante. Échancrure remplie par un motif végétal (rameau feuillu).

Abaque : 2 registres lisses séparés par un profond listel médian. Côtés peu échancrés, angles émoussés et non saillants.

Références : A. K. Orlandos, 1954, vol. 2, fig. 236.



N° 606 (ITA R SPO 1)

Spolète (Italie). Remployé dans la nef centrale de la crypte de San Gregorio Maggiore. Inachevé.

H. : 34 cm ; lit de pose : non connu ; lit d'attente : 48 cm.

1 couronne d'acanthé épineuse à très larges œillets ouverts surmontée de feuilles d'angle dont ne sont indiqués que la côte centrale et le bord festonné des digitations. Les hélices forment une échancrure en « V » dont la base est posée sur le revers de la feuille d'acanthé inférieure. Les volutes forment une volute à profond sillon médian. Échancrure non décorée rappelant le calathos tronconique marqué par une lèvre biseauté. Abaque à 1 registre lisse. Profil cintré. Base bulbeuse.

Couronne inférieure : 4 f. à 5 l. et $([2+3]2+5)$ p. Nervure centrale profondément marquée. Œillets séparant les lobes très larges et pourvus d'une cloison sculptée « à jours ».

Lobe sommital étalé, très fortement godronné. Attache avec le calathos horizontale mais non rectiligne, à cause des profonds godrons qui creusent la surface du revers. Points de contact : 2. Lobes sommitaux : ??.

Feuilles d'angle : 4 f. à 5 l. et $([1+3]2+3)$ p. dont ne sont indiquées que les pointes et la côte centrale. Pointe sommitale en forme de goutte détachée de la feuille. Lobes sommitaux : 2.3.

Hélices : tige en ruban biseauté formé par le bord de la « Lederblatt » sur laquelle s'appuient les feuilles d'angle. Base de l'échancrure posée sur le revers de la feuille d'acanthé inférieure. Enroulement terminé en crochet formant une volute à très fort sillon médian. Entre les tiges : tronc de cône lisse à lèvre supérieure biseauté évoquant le calathos des chapiteaux antiques.

Abaque : 1 registre lisse et épais. Côtés peu creusés et angles arrondis et légèrement saillants. Boutons médians protubérants.

Références : J. Rapi Serra, 1961, n° 88, p. 67 et pl. 34 a. L'auteur rapproche ce chapiteau de spécimens remployés dans le campanile de Pomposa.

Commentaire : chapiteau inachevé à rapprocher de spécimens de Ravenne (Sainte-Agathe).



N° 607 (ITA R BRE 1)

Brescia (Italie). Remployé sur la 4^e colonne nord de San Salvatore. Tous les lobes sommitaux ont été rabotés.

H. : 50 cm ; lit de pose : 44,8 cm ; lit d'attente : 56 x 60 cm.

1 couronne d'acanthé épineuse dont les masques sont formés par des œillets ovales. Large lobe sommital dont le revers a été raboté. Au-dessus de feuilles d'angle identiques : hélices au tracé continu formé par un ruban biseauté, sorte de bord de la « Lederblatt » qui enveloppe la feuille d'angle. Échancrure posée sur le revers de la feuille inférieure ; sa surface en tronc de cône renversé est marquée par une lèvre biseauté ; le décor est inexistant. Abaque à 2 registres en retrait par rapport à la corbeille ; côtés presque rectilignes, angles légèrement saillants. Profil en tronc de pyramide.

Identique : n° 608 (ITA R BRE 2). **Analogue** : n° 515 (ITA R BRE 3)

Couronne inférieure : 4 f. à 5 l. et $([2+3]2+5)$ p. aux masques formés par des œillets ovales. Large côte centrale. Lobe sommital étalé lié au calathos par une attache horizontale. Revers détruit. Points de contact : 2/4/2. Lobes sommitaux : ??.

Feuilles d'angle : 4 f. à 5 l. et $([2+3]2+5)$ p. identiques aux précédentes. Pointe sommitale détachée de la corbeille. Lobes sommitaux : ?.3.

Hélices : tige en ruban biseauté dont le tracé continu forme une échancrure en « V » posée sur le revers de la feuille inférieure. Enroulement terminé d'une façon indistincte. Échancrure, en creux, rappelant le calathos avec sa lèvre biseauté et sa surface lisse. Volute d'angle est réduite et porte une tranche indéterminée.

Abaque : 2 registres lisses en retrait par rapport à la corbeille. Côtés peu creusés, angles légèrement saillants et arrondis. Boutons à décor indépendant de l'échancrure.

Références : G. Panazza-Tagliaferri, 1966, n° 158, fig. 156, et p. 127.



N° 608 (ITA R BRE 2)

Brescia (Italie). Remployé sur la 5^e colonne nord de San Salvatore. Les lobes sommitaux ont été rabotés.

H. : 49 cm ; lit de pose : 44 cm ; lit d'attente : 62 x 64 cm.

1 couronne d'acanthé épineuse dont les masques sont formés par des œillets ovales. Au-dessus de feuilles d'angle identiques : hélices au tracé continu formé par un ruban biseauté, sorte de bord de la « Lederblatt » sur laquelle prend appui la feuille d'angle. Échancrure posée sur le revers de la feuille inférieure dont la surface est légèrement en retrait par rapport aux hélices. Abaque à 2 registres peu échancrés, angles arrondis et non saillants. Profil en tronc de pyramide.

Identique : n° 607 (ITA R BRE 1). **Analogue** : n° 515 (ITA R BRE 3).

Couronne inférieure : 4 f. à 5 l. et ([2+3]2+5) p. aux masques formés par des œillets ovales. Large côte centrale. Lobe sommital étalé lié au calathos par une attache légèrement arrondie. Le revers a disparu. Points de contact : 2/4/2. Lobes sommitaux : ?.

Feuilles d'angle : 4 f. à 5 l. et ([2+3]2+5) p. identiques aux précédentes. Pointe sommitale détachée. Lobes sommitaux : ?.

Hélices : tige en ruban biseauté dont le tracé continu forme une échancrure en « V ». Le bord de l'hélice évoque la « Lederblatt » qui enveloppe la feuille d'angle. Pointe appuyée sur le revers de la feuille inférieure. Échancrure légèrement bombée remplie par un motif décoratif indépendant du bouton d'abaque.

Abaque : 2 registres lisses en retrait par rapport à la corbeille. Côtés peu creusés, angles légèrement saillants et arrondis. Boutons à décor indépendant.

Références : G. Panazza-Tagliaferri, 1966, n° 159, fig. 157, et p. 127.



N° 609 (ITA R BAR 1)

Bari (Italie). Remployé dans l'église Saint-Nicolas. Bien conservé.

Photo : 1981/24 (AP)

1 couronne d'acanthé épineuse aux masques formés par des œillets très allongés ; elle est posée sur un très mince coussinet. Feuilles à longues digitations effilées. Les feuilles d'angle sont identiques. Les hélices au ruban biseauté ont un tracé continu marqué par une échancrure en « V » ; elles se terminent par un recourbement non fermé. Les volutes sont étroites, avec un décor différent sur chaque tranche. L'abaque, creusé, a des angles émoussés et non saillants. Profil en tronc de pyramide.

Couronne inférieure : 4 f. à 5 l. et ([3+3]2+5) p. dont la côte centrale s'évase largement à la base de la feuille et remonte, en courbe, vers la digitation inférieure du lobe médian dont elle forme la nervure. Masques formés par des œillets très allongés et à peine fermés. Lobe sommital étalé, avec une attache au calathos ondulée et des digitations retroussées « en ailes ». Revers légèrement godronné, avec une pointe centrale en fleuron collé. Points de contact : 3/4/2. Lobes sommitaux : 3.1.

Feuilles d'angle : 4 f. à 5 l. et ([2+3]2+3) p. identiques aux précédentes (forme des digitations) mais la côte centrale ne remonte pas vers les lobes médians dont les nervures sont parallèles entre elles. Pointe sommitale en fleuron collé. Lobes sommitaux : 3.1.

Hélices : tige en ruban biseauté au tracé continu. Base en forme de « V » contiguë à la couronne inférieure et recourbement non fermé de l'extrémité de l'hélice formant l'enroulement. Volute d'angle étroite avec une tranche bombée portant, au moins sur deux faces, un décor différent (boudin, feuille...). Échancrure légèrement bombée avec un décor géométrique différent sur chaque face qu'elle partage avec le bouton d'abaque.

Abaque : 2 registres lisses séparés par un listel médian. Côtés peu creusés, angles plutôt effilés et légèrement saillants. Boutons d'abaque partageant les décors géométriques de l'échancrure des hélices, différents sur chaque face.

Références : inédit.

Commentaire : chapiteau présentant quelques « anomalies » : continuité de la nervure centrale vers les lobes médians, décor des échancrures, lobes inférieurs à digitations, masques formant 3 points de contact, trahissant une fabrication à part (imitation parfaite ? artisan original ?).



N° 610 (ITA R BAR 2)

Bari (Italie). Remployé dans l'église Saint-Nicolas. Bien conservé.

Photo : 1981/17 (AP)

1 couronne d'acanthé épineuse aux masques formés par des œillets très étirés, avec des lobes allongés. Les feuilles d'angle sont identiques, avec une pointe sommitale en fleuron collé. Hélices au tracé continu formant un « V » dont la base est contiguë à la couronne inférieure. Abaque à 2 registres lisses, côtés creusés, angles émoussés mais légèrement épaissis et bouton médian partageant le décor de l'échancrure. Profil en tronc de pyramide.

Analogues : n°s 609, 611, 613 (ITA R BAR 1, 3, 5).

Couronne inférieure : 4 f. à 5 l. et $([1+3]2+5)$ p. à côte centrale très régulière. Lobes médians sont particulièrement développés. Lobes sommitaux étalés, aplatis et liés au calathos par une attache très légèrement ondulée. Digitations latérales retroussées « en ailes » et pointe centrale en forme de goutte collée à la feuille. Points de contact : 4/2. Lobes sommitaux : 2.1.

Feuilles d'angle : 4 f. à 5 l. et $([2+3]2+3)$ p. identiques aux précédentes. Pointe centrale en fleuron collé.

Lobes sommitaux : 3.1.

Hélices : tige en ruban biseauté au tracé continu et marqué par une échancrure en « V » dont la base vient buter contre la couronne inférieure. Hélices terminées par un recourbement autour d'une pastille centrale. Volute menue à tranche bombée. Echancrure bombée et remplie par un motif végétal qu'elle partage avec le bouton médian.

Abaque : 2 registres lisses séparés par un listel gravé au tiers inférieur. Côtés creusés, angles épaissis et émoussés.

Références : inédit.



N° 611 (ITA R BAR 3)

Bari (Italie). Remployé dans l'église Saint-Nicolas. Bien conservé.

Photo : 1981/19 (AP)

1 couronne d'acanthé épineuse aux masques formés par des œillets très allongés. Les hélices au tracé continu forment une échancrure en « V » et sont terminées par un enroulement en spirale. Abaque aux angles émoussés et aux côtés peu creusés. Profil cintré.

Identique : n° 609 (ITA R BAR 1). **Analogue** : n° 610 (ITA R BAR 2).

Couronne inférieure : 4 f. à 5 l. et $([3+3]2+5)$ p. à large côte centrale s'évasant vers la base. Masques formés par des œillets étirés. Lobe sommital étalé, avec des digitations latérales « en ailes ». Pointe centrale en forme de fleuron collé à la feuille. Points de contact : 3/4/2. Lobes sommitaux : 3.1.

Feuilles d'angle : 4 f. à 5 l. et $([2+3]2+3?)$ p. identiques aux précédentes. Lobes sommitaux : 2?1?

Hélices : tige en ruban biseauté au tracé continu. Base de l'échancrure en « V » venant buter contre la couronne inférieure. Enroulement terminé en simple recourbement autour d'une pastille centrale. Tranche des volutes réduite. Echancrure occupée par un motif végétal différent sur chaque face et en partie implanté sur le bouton d'abaque.

Abaque : 2 registres lisses séparés par un listel médian. Côtés nettement concaves, angles plutôt effilés et saillants.

Références : inédit.



N° 612 (ITA R BAR 4)

Bari (Italie). Remployé dans l'église Saint-Nicolas. Bien conservé.

Photo : 1981/28 (AP)

1 couronne d'acanthé épineuse aux masques formés par des œillets très ovales. La côte est large et régulière. Le lobe sommital est horizontal et en forme de trapèze. Les feuilles d'angle sont souples et terminées par une pointe centrale en fleuron collé sous une volute quasiment inexistante. Échancrure des hélices en « V ». Abaque à 2 registres aux côtés presque droits. Profil en tronc de pyramide et presque cintré.

Analogue : n° 613 (ITA R BAR 5).

Couronne inférieure : 4 f. à 5 l. et $([1+3]2+5)$ p. à large côte centrale encadrée par des lobes médians développés. Masques formés par des œillets ovales. Lobe sommital à attache horizontale

avec le calathos. Revers en forme de trapèze encadré par des digitations latérales retroussées « en ailes » et marqué d'une pointe centrale en goutte collée à la feuille. Points de contact : 4/2. Lobes sommitaux : 2.1.

Feuilles d'angle : 4 f. à 5 l. et $([2+3]2+5)$ p. identiques aux précédentes et terminées par une pointe sommitale en large goutte collée à la feuille. Lobes sommitaux : 2.1.

Hélices : tige en ruban biseauté dont le tracé est continu et contigu au sommet de la couronne inférieure. Hélice terminée par un enroulement presque invisible. Tranche de la volute informe. Échancrure en « V » ouvert avec un motif végétal commun au bouton d'abaque.

Abaque : 2 registres lisses séparés par un listel médian. Côtés presque droits, angles arrondis et non saillants. Boutons médians partageant le motif décoratif de l'échancrure des hélices.

Références : inédit.

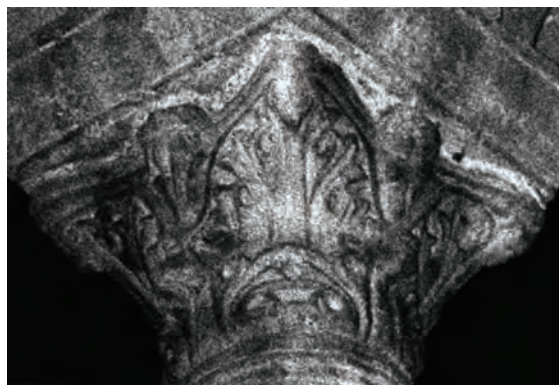

N° 613 (ITA R BARE 5)

Bari (Italie). Remployé dans l'église Saint-Nicolas. Bien conservé.

Photo : 1981/30 (AP)

1 couronne d'acanthé épineuse aux masques formés par des œillets ovales. Les lobes sommitaux sont ondulés avec pointe collée. Feuilles d'angle identiques bordées par des hélices biseautées au tracé continu et marquées par une base en « V ». L'abaque a 2 registres aux côtés presque droits et des angles arrondis. Profil en tronc de pyramide et cintré.

Analogue : n° 714 (ITA R BAR 6).

Couronne inférieure : 5 f. à 5 l. et $([2+3]2+5)$ p. aux masques formés par des œillets ovales. Large côte centrale. Lobe sommital arrondi avec une attache ondulée au calathos. Revers godronné avec une pointe en fleuron collé à la feuille. Points de contact : 2/4/2. Lobes sommitaux : 3.1.

Feuilles d'angle : 4 f. à 5 l. et $([2+3]2+5)$ p. identiques aux précédentes. Œillets très larges. Pointe centrale en forme de fleuron collé à la feuille. Lobes sommitaux : 3?1?

Hélices : tige finement biseautée dont le tracé est continu. Base en forme de « V » tangente au sommet de la couronne inférieure. Enroulement autour d'une bille centrale créant une volute d'angle dont la tranche est éclatée et marquée par un sillon médian. Échancrure presque plate partageant avec le bouton d'abaque un motif végétal.

Abaque : 2 registres lisses séparés par un listel médian. Côtés peu creusés, angles arrondis et non saillants. Boutons d'abaque partageant le décor de l'échancrure des hélices.

Références : inédit.



N° 614 (ITA X MIL 3)

Milan (Italie). Via Morone, n° 8. Partie supérieure endommagée.

Photo : I.51.VI (JPS)

1 couronne d'acanthé épineuse aux masques formés par des œillets ovales. Large lobe sommital très étalé et marqué par un revers godronné. Hélices en ruban biseauté creusé d'un listel médian dont la pointe est posée sur le revers de la feuille inférieure. Abaque non conservé. Profil en tronc de pyramide.

Couronne inférieure : 4 f. à 5 l. et $([1+3]2+5)$ p. aux œillets ovales, caractérisées par leur très faible hauteur. Côte centrale étroite et bombée. Lobe sommital très étalé et aplati, lié au calathos par une attache horizontale. Revers nettement godronné et terminé par une pointe centrale collée à la feuille. Points de contact : 4/2. Lobes sommitaux : 2.1.

Feuilles d'angle : 4 f. à 5 l. et $([3+4]2+?)$ p. fortement nervurées comme les précédentes. Digitations les plus basses des lobes inférieurs se joignent pour servir de point d'appui à l'échancrure des hélices. Lobe sommital non conservé. Lobes sommitaux : ?.

Hélices : tige en ruban biseauté marqué par un profond listel médian aux parois chanfreinées. Échancrure en « V » très étroite posée simultanément sur le revers de la feuille inférieure et les digitations des feuilles d'angle ; elle présente une surface plate et non décorée.

Abaque : non conservé.

Références : E. Arslan, 1950, pl. 137. Cité par C. Barsanti, 1989, n. 181, p. 135.



N° 615 (ITA F RAV 8)

Ravenne (Italie). Dans la nef centrale de Saint-Apollinaire-le-Neuf. Bien conservé.

Photo : I.56.III (JPS)

1 couronne d'acanthé épineuse dont les masques sont formés par des œillets ovales. Large lobe sommital plat et étalé avec pointe collée à la feuille. Au-dessus de feuilles d'angle identiques, les hélices en ruban plat forment une échancrure évasée à base indistincte. Marque de tâcheron « IB » sur la partie lisse située entre la couronne inférieure et la base de l'échancrure. Enroulement en spirale avec pastille centrale formant une volute à tranche convexe. Profil en tronc de pyramide et cintré.

Identique : n° 617 (ITA F RAV 13).

Couronne inférieure : 5 f. à 5 l. et $([2+3]2+5)$ p. avec œillets ovales. Côte centrale régulière. Lobe sommital plat et étalé lié au calathos par une attache horizontale. Revers en forme de trapèze chanfreiné légèrement godronné. Digitations latérales étirées et pointe sommitale collée à la feuille. Points de contact : 4/2. Lobes sommitaux : 2.1.

Feuilles d'angle : 4 f. à 5 l. et $([2+3]2+3)$ p. identiques aux précédentes. Pointe sommitale collée à la feuille en forme de large goutte. Lobes sommitaux : 2.1.

Hélices : tige en ruban plat dont le tracé forme une échancrure évasée à base indistincte. Enroulement terminé en spirale autour d'une pastille centrale qui forme une volute étroite à tranche convexe. Échancrure en section conique saillante avec un motif végétal commun au bouton médian. Sur la partie lisse située entre la couronne inférieure et la base de l'échancrure : marque de tâcheron « IB ».

Abaque : 2 registres lisses séparés par un listel médian. Côtés peu creusés, angles épaissis et non saillants. Boutons d'abaque partageant le décor des échancrures.

Références : F. W. Deichmann, 1974, fig. 85 et p. 134.



N° 616 (ITA F RAV 9)

Ravenne (Italie). Dans la nef centrale de Saint-Apollinaire-le-Neuf. Bien conservé.

Photo : I.56.IV (JPS)

1 couronne d'acanthé épineuse dont les masques sont formés par des œillets ovales. Large lobe sommital plat et étalé avec pointe collée à la nervure et digitations « en ailes ». Au-dessus de feuilles d'angle identiques : hélices au tracé plat et continu formant une échancrure évasée décorée d'un motif végétal en saillie et terminée par un enroulement en spirale. L'abaque a 2 registres ; ses côtés sont peu échancrés et ses angles arrondis et non saillants. Profil en tronc de pyramide et cintré.

Identique : n^{os} 719, 723 (ITA F RAV 7, 19).

Couronne inférieure : 5 f. à 5 l. et ([2+3]2+5) p. aux œillets ovales.

Côte centrale large et régulière. Lobe sommital plat et étalé lié au calathos par une attache horizontale. Revers en trapèze chanfreiné à peine godronné et marqué par une pointe centrale en forme de goutte collée à la feuille. Digitations latérales très étirées. Points de contact : 4/2. Lobes sommitaux : 2.2.

Feuilles d'angle : 4 f. à 5 l. et ([2+3]2+3) p. identiques aux précédentes. Digitation interne des lobes inférieurs liée au ruban des hélices par un fin sillon convexe. Pointe sommitale en forme de fleuron collé à la feuille. Lobes sommitaux : 3.1.

Hélices : tige en ruban plat dont le tracé continu forme une échancrure évasée posée sur le revers de la feuille inférieure. Enroulement terminé en spirale autour d'une pastille centrale créant une volute à tranche convexe. Échancrure en relief avec un décor végétal prenant naissance sur le bouton d'abaque.

Abaque : 2 registres lisses séparés par un profond listel médian. Côtés peu creusés, angles épaissis et non saillants. Bouton d'abaque partageant le décor des échancrures.

Références : F. W. Deichmann, 1974, fig. 86 et p. 134.



N° 617 (ITAF RAV 13)

Ravenne (Italie). Dans la nef centrale de Saint-Apollinaire-le-Neuf. Endommagé sur tout un pan de la couronne inférieure.

Photo : I.51.III (JPS)

1 couronne d'acanthé épineuse dont les masques sont formés par des œillets ovales. Large lobe sommital plat et étalé avec revers en trapèze chanfreiné et pointe en fleuron collé à la feuille. Au-dessus de feuilles d'angle identiques, hélices en large ruban plat formé par le bord d'une « Lederblatt ». Tracé discontinu dessinant une échancrure en cône saillant dont le décor est commun au bouton médian. Enroulement autour d'une pastille centrale formant une volute à tranche compacte. Abaque à 2 registres aux côtés presque rectilignes et aux angles arrondis et non saillants. Profil en tronc de pyramide et cintré.

Identique : n° 615 (ITA F RAV 8).

Couronne inférieure : 5 f. à 5 l. et ([2+3]2+5) p. aux masques formés par des œillets ovales. Lobe sommital plat et étalé lié au calathos par une attache horizontale. Revers en forme de trapèze chanfreiné encadré par des digitations latérales retroussées « en ailes » et ponctué, au centre, par une pointe en fleuron collé à la feuille. Points de contact : 4/2. Lobes sommitaux : 3.2.

Feuilles d'angle : 4 f. à 5 l. et ([2+3]2+3) p. identiques aux précédentes. Pointe sommitale collée à la feuille, en forme de large goutte. Lobes sommitaux : 2.1.

Hélices : tige en épais ruban plat formé par le bord d'une « Lederblatt » suggérée. Tracé discontinu formant une échancrure profonde à la base indistincte. Échancrure à surface conique en saillie portant un décor végétal commun au bouton médian. Enroulement terminé en spirale autour d'une pastille centrale et créant une volute à tranche convexe.

Abaque : 2 registres lisses séparés par un listel médian. Côtés presque rectilignes, angles légèrement épaissis et non saillants. Bouton d'abaque partageant le décor des échancrures.

Références : F. W. Deichmann, 1974, fig. 98 et p. 134. Pour le détail des dimensions : voir p. 132-133.



N° 618 (ITA X SIP 114)

Siponto (Italie). Dans Santa Maria di Siponto. Bien conservé, malgré un gros éclat sur un des angles de l'abaque.

Photo : IV.31.VI (AP)

H. : 52 cm env. ; **lits de pose et d'attente non connus.**

1 couronne d'acanthé épineuse aux masques formés par des œillets ovales. Lobe sommital arrondi avec revers fortement godronné. La pointe est collée sous la retombée de la feuille. Au-dessus de feuilles d'angle identiques : les hélices en ruban continu forment une échancrure évasée posée sur le revers de la feuille inférieure. Échancrure aplanie. Abaque à 2 registres, avec angles épaissis et abaissés. Profil en tronc de pyramide.

Analogue : n° 731 (ITA R SIP 70).

Couronne inférieure : 5 f. à 5 l. et $([2+3]2+5)$ p. aux masques formés par des œillets ovales. Côte centrale régulière. Lobe sommital arrondi et étalé lié au calathos par une attache ondulée. Revers fortement godronné et encadré par des digitations retroussées. Pointe centrale en forme de fleuron décoré et collé sous la retombée de la feuille. Points de contact : $2(\text{dessiné})/4/2$. Lobes sommitaux : 3.2.

Feuilles d'angle : 4 f. à 5 l. et $([2+3]2+3)$ p. identiques aux précédentes. Pointe sommitale réduite et collée à la feuille. Lobes sommitaux : 3.1.

Hélices : tige en ruban plat et continu formant une échancrure évasée posée sur le revers de la feuille inférieure. Enroulement terminé par une petite pastille. Volute détruite. Échancrure presque plane portant une feuille à 5 lobes arrondis.

Abaque : 2 registres lisses séparés par un listel médian. Côtés creusés, angles abaissés et épaissis. Boutons d'abaque non conservés.



N° 619 (ITA RVEN 135)

Venise (Italie). Remployé au niveau inférieur de la façade nord de la basilique Saint-Marc. Très bien conservé.

Photo : II.10.II (JPS) IV.69.VI (Anna Lambraki)

H. : 39 cm ; **lit de pose : non connu ; lit d'attente : 62 cm.**

1 couronne d'acanthé épineuse aux masques formés par des œillets presque ronds. Lobe sommital étalé et aplati avec pointe collée à la feuille. Au-dessus de feuilles d'angle identiques : hélices au ruban continu et biseauté formant une échancrure évasée posée sur le revers de la feuille inférieure. Enroulement en spirale créant une volute dont la tranche est masquée par un fleuron. Échancrure à surface aplanie dont le décor est commun au bouton médian. Abaque à 2 registres et aux côtés échancrés, aux angles arrondis et non saillants. Profil en tronc de pyramide. Base légèrement bulbeuse.

Couronne inférieure : 5 f. à 5 l. et $([1+3]2+5)$ p. aux œillets presque ronds. Côte centrale régulière et charnue. Lobe sommital étalé et aplati, lié au calathos par une attache horizontale. Revers en forme de trapèze chanfreiné et encadré par des digitations latérales « en ailes ». Pointe centrale en forme de goutte collée à la feuille. Points de contact : $4/2$. Lobes sommitaux : 2.1.

Feuilles d'angle : 4 f. à 5 l. et $([2+3]2+5)$ p. identiques aux précédentes. Sillon convexe reliant les digitations externes des lobes inférieurs au revers de la couronne d'acanthé. Pointe sommitale collée à la feuille. Lobes sommitaux : 3.1.

Hélices : tige en ruban continu et biseauté créant une échancrure évasée. Enroulement terminé autour d'une pastille centrale. Volute présentant une tranche décorée d'un fleuron à 3 pointes. Échancrure de surface aplanie occupée par un motif végétal différent sur chaque face.

Abaque : 2 registres lisses séparés par un listel médian. Côtés peu échancrés, angles arrondis et non saillants. Boutons médians partageant le décor de l'échancrure des hélices.

Références : F. Ongania, 1881, t. I, pl. 5, fig. 9 (à droite). F. W. Deichmann, 1981, n° 264, p. 67 et pl. 14.



N° 620 (ITA R VEN 44)

Venise (Italie). Remployé à l'étage de la façade ouest de la basilique Saint-Marc. Très bien conservé.

Photo : II.36.III et II.53.II (JPS)

H. : 32,5 cm ; **lit de pose** : non connu ; **lit d'attente** : 50 cm.

1 couronne d'acanthé épineuse à très larges feuilles et masques à œillets ovales. Lobes sommitaux étalés et liés au calathos par une attache ondulée. Au-dessus de feuilles d'angle identiques : hélices au tracé discontinu en ruban biseauté formé par le bord de la « Lederblatt ». L'enroulement terminé en spirale forme une volute à tranche convexe. Échancrure tronconique soudée au bouton médian. Abaque à 2 fins registres. Angles arrondis et non saillants. Profil en tronc de pyramide.

Analogues : n°s 516, 517, 519, 520 (ITA R VEN 60, 65, 124, 125).

Couronne inférieure : 4 f. à 5 l. et ([1+3]2+5) p. aux œillets

ovales. Côte centrale étroite et régulière. Lobe sommital étalé et lié au calathos par une attache ondulée. Revers chanfreiné à fort godron central encadré par des digitations latérales retroussées « en ailes ». Pointe collée à la corbeille. Points de contact : 4/2. Lobes sommitaux : 2.1.

Feuilles d'angle : 4 f. à 5 l. et ([2+3]2+5) p. identiques aux précédentes. Pointe sommitale en large goutte collée à la corbeille. Lobes sommitaux : 2.1.

Hélices : tige en ruban continu et biseauté formée par le bord de la « Lederblatt ». Échancrure évasée et nettement bombée, avec un décor de croisillon se prolongeant sur le bouton médian, et terminée par un enroulement en spirale. Volute à tranche convexe.

Abaque : 2 registres lisses séparés par un listel médian. Côtés bien échancrés, angles arrondis, légèrement épaissis et non saillants. Bouton d'abaque protubérant prolongeant l'échancrure des hélices.

Références : F. Ongania, 1881, t. II, pl. 86, fig. b et t. IV, pl. 174, fig. 234, et pl. 176, fig. 237 (gauche) ; F. W. Deichmann, 1981, n° 585, p. 129 et pl. 43.



N° 621 (ITA R VEN 137)

Venise (Italie). Remployé au niveau inférieur de la façade nord de la basilique Saint-Marc. Très bien conservé.

Photo : II.28.I (JPS) II.11.II (Anna Lambraki)

H. : 47 cm ; **lit de pose** : non connu ; **lit d'attente** : 57 cm.

1 couronne d'acanthé épineuse à très larges feuilles et masques à œillets presque ronds. Lobes sommitaux étalés et liés au calathos par une attache horizontale. Au-dessus de feuilles d'angle identiques : hélices au tracé continu en large ruban formé par le bord de la « Lederblatt ». Enroulement terminé en spirale qui forme une volute à tranche marquée par un profond canal. Abaque à 2 registres. Angles arrondis et non saillants. Profil en tronc de pyramide.

Analogues : n°s 517, 527, 620 (ITA R VEN 10, 44, 60).

Couronne inférieure : 4 f. à 5 l. et ([2+3]2+5) p. Côte centrale étroite et régulière. Digtation formant l'œillet du masque ourlée en « ringed void ». Lobe médian marqué par de larges nervures parallèles. Lobe sommital étalé et lié au calathos par une attache horizontale. Revers aplati (traces de réfection ?) encadré par des digitations latérales retroussées « en ailes ». Pointe détachée de la corbeille. Points de contact : 4/2. Lobes sommitaux : ?3.

Feuilles d'angle : 4 f. à 5 l. et ([2+3]2+3) p. identiques aux précédentes. Pointe sommitale en fleuron détaché de la corbeille. Lobes sommitaux : 3.3.

Hélices : tige en ruban continu et plat formé par le bord de la « Lederblatt ». Échancrure en « V » étroit insérée entre les digitations externes des feuilles d'angle et terminée par un enroulement en spirale. Volute à tranche marquée d'un profond canal médian. Échancrure à la surface aplanie avec un motif végétal.

Abaque : 2 registres lisses séparés par un listel médian. Côtés peu échancrés, angles arrondis et non saillants. Bouton d'abaque estompé et non décoré.

Références : F. Ongania, 1881, t. I, pl. 35, fig. 52 ; F. W. Deichmann, 1981, n° 287, p. 73.



N° 622 (TUN R GAF 10)

Gafsa (Tunisie). Remployé dans la grande mosquée de Gafsa. Parties saillantes érodées.

Photo : II.87.V (M. Burnouf)

1 couronne d'acanthé épineuse aux œillets ovales sculptés « à jours ». Lobes sommitaux étalés et aplatis, avec pointe collée à la feuille. Au-dessus de feuilles d'angle identiques, les hélices en ruban plat forment une échancrure en « V » posée sur les digitations des feuilles d'angle. Abaque à 2 registres, côtés échancrés et angles arrondis et non saillants. Profil en tronc de pyramide.

Couronne inférieure : 4 f. à 5 l. et $([2+3]2+5)$ p. Œillets ovales. Lobe sommital étalé à attache horizontale avec le calathos. Revers en pan coupé et en forme de trapèze avec des digitations latérales « en ailes » et pointe centrale en goutte collée à la feuille. Points de contact : 4/2. Lobes sommitaux : 2.1.

Feuilles d'angle : 4 f. à 5 l. et $([2+3]2+3)$ p. identiques aux précédentes. Un sillon convexe relie les digitations externes des lobes inférieurs et sert de point d'appui à l'échancrure des hélices. Pointe sommitale en forme de fleuron collé à la feuille. Lobes sommitaux : 3.1.

Hélices : tige en ruban plat terminée par un enroulement à pastille centrale. Volute large et marquée par une tranche convexe. La partie centrale est en forme d'amande bombée avec un décor se prolongeant sur le bouton médian.

Abaque : 2 registres lisses séparés par un listel médian. Côtés fortement creusés, angles arrondis et non saillants. Bouton médian prolongeant le décor de l'échancrure des hélices.

Références : inédit.

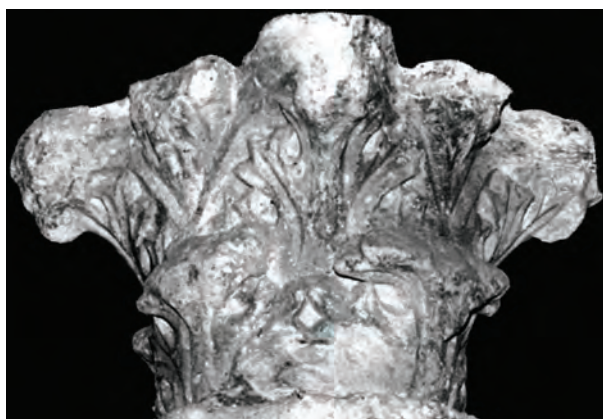

N° 623 (TUN R GAF 6)

Gafsa (Tunisie). Remployé dans la grande mosquée de Gafsa. Endommagé sur sa couronne inférieure et toutes les parties saillantes.

Photo : II.88.IV (M. Burnouf)

1 couronne d'acanthé épineuse aux œillets ovales sculptés « à jours ». Lobes sommitaux étalés et arrondis, avec pointe collée à la feuille. Au-dessus de feuilles d'angle identiques, les hélices en ruban biseauté forment une échancrure en « V » posée sur le revers de la feuille de la couronne inférieure. Abaque à 2 registres. Profil en tronc de pyramide.

Couronne inférieure : 4 f. à 5 l. et $([2+3]2+5)$ p. aux œillets ovales. Côte régulière. Lobe sommital étalé avec attache ondulée avec le calathos. Revers arrondi avec des digitations latérales « en ailes » et une pointe centrale en goutte collée à la feuille. Points de contact : 4/2. Lobes sommitaux : 2.1.

Feuilles d'angle : 4 f. à 5 l. et $([2+3]2+3)$ p. identiques aux précédentes. Sillon convexe reliant les digitations internes des lobes inférieurs à la base de l'échancrure des hélices. Pointe sommitale en forme de fleuron collé. Lobes sommitaux : 3.1.

Hélices : tige en ruban biseauté dont l'enroulement n'est pas conservé. Volute large et marquée par une tranche convexe. Partie centrale aplanie et occupée par un décor végétal (feuille stylisée à 5 lobes).

Abaque : 2 registres lisses séparés par un listel médian visible sur une très petite portion.

Références : inédit.



N° 624 (LBN R BEYR 60)

Beyrouth (Liban). Collection Pharaon. Très endommagé : toutes les parties saillantes sont cassées, ainsi qu'un angle et l'abaque qui a été scié.

Photo : Jean-Pierre Sodini

1 couronne d'acanthé épineuse aux masques formés par des œillets ovales. Large lobe sommital étalé et aplati avec pointe collée à la feuille. Hélices en ruban plat dont l'échancrure en « V » est posée sur le revers de la feuille inférieure et calée entre les digitations externes des feuilles d'angle. Abaque non conservé.

Couronne inférieure : 4 f. à 5 l. et ([2+3]2+5) p. aux œillets ovales. Côte centrale large et régulière. Lobe sommital étalé et aplati avec digitations latérales retroussées et pointe centrale collée à la feuille. Points de contact : 4/2. Lobes sommitaux : 3.1.

Feuilles d'angle : 4 f. à 5 l. et ([2+3]2+?) p. identiques aux précédentes. Un sillon convexe relie la digitation externe de chaque lobe inférieur à la base de l'échancrure. Pointe sommitale non conservée. Lobes sommitaux : ?.

Hélices : tige en ruban plat dont le tracé continu forme une échancrure évasée posée sur le revers de la feuille inférieure et calée par les digitations externes des feuilles d'angle. Enroulement devenu indiscernable. Échancrure aplanie avec un motif végétal qui devait se prolonger sur le bouton d'abaque.

Abaque : non conservé.

Références : inédit.



N° 625 (TUR X ANT 7)

Antakya (Turquie). Musée archéologique d'Antakya. Sans n° d'inventaire. Bien conservé.

Photo : III.18.IV (JPS)

Chapiteau mixte de meneau (un large bandeau lisse sépare les moitiés corinthienne et corbeille). La partie corinthienne présente 1 couronne d'acanthé épineuse aux digitations acérées et aux lobes sommitaux aplatis et étalés. Au-dessus de feuilles d'angle identiques, les hélices en ruban biseauté forment une échancrure évasée. Enroulement en spirale formant une volute à tranche convexe. Abaque à 2 registres et angles en retrait par rapport aux volutes. Profil en tronc de cône.

Couronne inférieure : 8 f. à 5 l. et ([2+3]2+5) p. à côte centrale étroite et régulière. Lobes séparés par des œillets très étirés. Lobe sommital ramassé, présentant une attache horizontale avec le calathos et un revers chanfreiné marqué par plusieurs profonds sillons médians. Pointe sommitale collée à la feuille. Points de contact : 4/2. Lobes sommitaux : ?.

Feuilles d'angle : 4 f. à 5 l. et ([3+3]2+5) p. identiques aux précédentes. Digitations très acérées et pointe sommitale collée à la feuille. Lobes sommitaux : 3.1.

Hélices : tige en ruban biseauté formant une échancrure évasée posée sur le revers des feuilles de la couronne inférieure. Enroulement terminé en spirale autour d'une bille centrale. Volute d'angle présentant une tranche convexe. Échancrure aplanie avec un décor godronné.

Abaque : 2 registres lisses séparés par un listel médian. Côtés bien creusés, angles arrondis et en retrait par rapport aux volutes d'angle. Bouton médian à stries gravées.

Références : F. W. Deichman, 1941, col. 81, fig. 1 et 2.

Commentaire : chapiteau certainement achevé localement. Quelques petites anomalies sont à relever, en particulier le rendu de l'échancrure qui, morphologiquement, l'apparente au type IV/D ; par ses proportions, il a été classé dans le type IV/B.



N° 626 (TUR R BUR VI)

Bursa (Turquie). Remployé dans le türbe de Murad II. Très bien conservé. Un bouton d'abaque a été raboté.

Photo : I.46.III (JPS)

Acanthe épineuse dont les œillets étirés forment les masques. Feuilles au revers étalé et massif. Hélices à tige en ruban plat formant une échancrure en « V » dont la base est posée sur le revers de la feuille inférieure. Abaque à 2 registres ; côtés faiblement échancrés et angles émoussés et non saillants. Profil en tronc de pyramide.

Analogue : n° 576 (IST X MUS 34).

Couronne inférieure : 4 f. à 5 l. et ([2+3]2+5) p. dont les grands œillets ovales forment les masques. Feuilles à large côte centrale encadrée par des lobes latéraux peu semblables (nervuration variable d'un lobe à l'autre). Lobe sommital à attache presque horizontale avec le calathos. Revers en forme de trapèze chanfreiné, avec des digitations latérales « en ailes » et une pointe en fleuron collé. Points de contact : 4/2. Lobes sommitaux : 3.2.

Feuilles d'angle : 4 f. à 5 l. et ([2+3]2+3) p. Les feuilles sont profondément implantées dans la couronne inférieure. Un sillon convexe relie les digitations externes des lobes inférieurs à la pointe de l'échancrure. Lobes sommitaux terminés par une pointe en fleuron indistinct collé à la feuille. Lobes sommitaux : 3.1.

Hélices : tige en ruban plat formant une échancrure en « V » qui s'appuie sur le revers de la couronne inférieure. Terminée par un petit enroulement en spirale, avec une volute à tranche large marquée par un cordon saillant. Échancrures avec motif géométrique : triangle posé sur la pointe, « V ».

Abaque : 2 registres lisses séparés par un listel médian. Côtés faiblement échancrés et angles non saillants et légèrement arrondis. Un seul bouton médian a conservé un décor de stries, l'autre a été raboté.

Références : inédit.



N° 627 (TUR F APH 3)

Aphrodisias (Cilicie, Turquie). Trouvé lors des fouilles de la basilique Saint Pantéléon. Endommagé sur l'un des angles de l'abaque.

1 couronne d'acanthé aux masques formés par des œillets très étirés. Lobe sommital est étalé et aplati, avec un revers à fort godron central et pointe collée à la côte. Au-dessus de feuilles d'angle identiques, hélices en ruban continu formant une échancrure plate évasée et terminée par un enroulement autour d'une pastille centrale. Abaque à 2 registres aux côtés peu échancrés, aux angles épaissis et saillants. Profil en tronc de pyramide et cintré.

Couronne inférieure : 4 f. à 5 l. et ([2+3]2+5) p. aux masques formés par de larges œillets ovales. Large côte centrale. Lobe sommital étalé et aplati, marqué par un revers chanfreiné à fort godron central et pointe en fleuron collé sous la retombée de la feuille. Points de contact : 4/2. Lobes sommitaux : 3.1.

Feuilles d'angle : 4 f. à 5 l. et ([2+3]2+3) p. identiques aux précédentes. Lobes inférieurs dressés et digitation externe reliée à l'échancrure des hélices par un sillon convexe. Pointe sommitale en forme de fleuron collé. Lobes sommitaux : 3.1.

Hélices : tige en ruban plat dont le tracé continu forme une échancrure évasée et terminée par un enroulement marqué par une pastille centrale. Base mal dessinée posée maladroitement sur le revers de la feuille de la couronne inférieure. Échancrure avec un rameau terminé par une grenade.

Abaque : 2 registres lisses séparés par un listel médian. Côtés peu creusés et angles épaissis et saillants. Bouton médian protubérant avec un motif torsadé.

Références : L. Budde, 1987, fig. 35, et p. 22.



N° 628 (TUR R BUR 8)

Bursa (Turquie). Remployé dans le portique de la mosquée d'Hüvendigar. Bien conservé. Quelques éclats sur les parties saillantes.

Photo : I.46.V (JPS)

1 couronne d'acanthé épineuse à larges œillets ovales. Lobe sommital étalé à revers fortement godronné et pointe détachée de la feuille. Hélices à tiges en ruban plat dont le tracé continu forme une échancrure en « V » posée sur le lobe sommital. Enroulement terminé par une pastille centrale. Abaque aux côtés bien creusés. Les angles, cassés, devaient être saillants et effilés. Profil cylindrique.

Identiques : n^{os} 567, 568 (TUR R BUR 107, 109). **Analogues** : n° 548 (IST X SOPH 82).

Couronne inférieure : 4 f. à 5 l. et ([2+3]2+5) p. Côte centrale régulière et charnue. Lobe sommital étalé et aplati avec un revers à fort godron central. Digitations latérales se retroussent « en ailes ». Pointe centrale en goutte collée sous la retombée de la feuille. Points de contact : 2(dessiné)/4/2. Lobes sommitaux : 2.3.

Feuilles d'angle : 4 f. à 5 l. et ([2+3]2+3) p. identiques aux précédentes. Un sillon convexe relie les digitations externes des lobes inférieurs au revers de la feuille. Pointe sommitale en fleuron collé à la feuille. Lobes sommitaux : 3.1.

Hélices : tige en ruban plat terminé par un enroulement avec pastille centrale. Volute à tranche étroite et surface convexe. Échancrure médiane en forme de « V » très étroite posée sur le revers de la feuille d'acanthé. Presque plate, elle porte un motif lancéolé qui prend naissance sur le bouton d'abaque.

Abaque : 2 registres lisses séparés par un profond listel médian. Côtés très concaves, angles indistincts. Boutons médians, très protubérants, partageant le décor de l'échancrure des hélices, malgré le changement de volume entre les deux.

Références : inédit.

N° 629 (TUR X BUR 22)

Bursa (Turquie). Musée archéologique de Bursa. Inventaire n° 2711. Bien conservé, à part des éclats qui ont endommagé les lobes sommitaux.

Photo : 1974-050196/26 (AP)

H. : 36 cm ; lit de pose : 33 cm ; lit d'attente : 45 cm.

1 couronne d'acanthé épineuse assez grossière, terminée par des lobes étalés et aplatis. Le tracé des hélices est continu et forme, au-dessus de feuilles d'angle identiques aux précédentes, une échancrure évasée posée sur le lobe sommital de la couronne inférieure. Enroulement réduit autour d'une petite pastille centrale. Abaque à 2 registres dont les côtés sont très creusés et les angles non saillants. Profil en tronc de pyramide et cintré.

Analogues : n° 674 (IST X SOPH 12).

Couronne inférieure : 4 f. à 5 l. et ([2+3]2+5) p. aux masques formés par des œillets ovales. Côte centrale large et régulière. Lobe sommital étalé et aplati, lié par une attache horizontale au calathos. Revers légèrement godronné et terminé par une pointe centrale en goutte collée sous la retombée de la feuille. Points de contact : 4/2. Lobes sommitaux : 2.1.

Feuilles d'angle : 4 f. à 5 l. et ([2+3]2+3) p. identiques aux précédentes. Pointe sommitale en large goutte collée à la feuille. Lobes sommitaux : 2.1.

Hélices : tige en large ruban plat dont le tracé continu forme une échancrure évasée posée sur le revers de la feuille d'acanthé. Tracé tangent à l'abaque de part et d'autre du bouton d'abaque. Enroulement sommaire autour d'une pastille centrale. Volute épaisse avec une tranche convexe. Décor de l'échancrure usé.

Abaque : 2 registres lisses séparés par un listel médian. Côtés très creusés, angles arrondis et légèrement épaissis. Bouton médian discret non décoré.

Références : inédit.



N° 630 (TUR X IZN 12)

Iznik (Turquie). Musée archéologique d'Iznik. Inventaire n° 666. Un angle de l'abaque est cassé. Les lobes sommitaux sont érodés.
Photo : 1994-1/22 (AP)

H. : 36 cm ; **lit de pose** : 38,8 cm ; **lit d'attente** : 53 cm.

1 couronne d'acanthé épineuse aux masques formés par des œillets très étirés. Feuilles aux lobes raides et volumineux. Les lobes sommitaux sont très étalés. Les hélices forment une pointe centrale qui s'appuie sur le lobe sommital de la couronne d'acanthé. Enroulement en spirale autour d'une pastille centrale. Les feuilles d'angle portent une pointe en fleuron collé à la feuille. Abaque à 2 registres marqués par un large listel. Angles saillants et arrondis. Profil en tronc de pyramide et cintré.

Couronne inférieure : 4 f. à 5 l. et $([1+3]2+5)$ p. aux œillets très étirés qui les apparentent aux feuilles d'acanthé molle. Lobe sommital très étalé lié au calathos par une attache presque horizontale. Revers chanfreiné à fort godron central avec des digitations latérales retroussées « en ailes » et une pointe centrale en goutte collée sous la retombée de la feuille. Points de contact : 4/2. Lobes sommitaux : 3.1.

Feuilles d'angle : 4 f. à 5 l. et $([2+3]2+3)$ p. séparées par des œillets ovales qui les différencient des précédentes. Pointe sommitale en forme de fleuron collé à la feuille. Lobes sommitaux : 3.1.

Hélices : tige en ruban plat légèrement saillant formant une échancrure à base en « V » posée sur le lobe sommital de la feuille d'acanthé. Enroulement terminé en spirale. Volute d'angle à tranche étroite concave surmontée, sous l'abaque, d'un fleuron à 3 pointes. Échancrure médiane avec une feuille schématisée à 5 lobes.

Abaque : 2 registres lisses séparés par un listel médian. Côtés peu échancrés, angles massifs et saillants. Bouton d'abaque portant une partie du décor de l'échancrure.

Références : inédit.



N° 631 (TUR X IZN 6)

Iznik (Turquie). Musée archéologique d'Iznik. Inventaire n° 649. Partie supérieure très endommagée. Les lobes sommitaux sont usés. Fortement veiné.

Photo : 1987-4/9 (AP)

1 couronne d'acanthé épineuse très schématique aux larges œillets. La hauteur des feuilles est disproportionnée par rapport à la largeur des lobes sommitaux. Revers marqué par un fort godron central. Au-dessus de feuilles d'angle identiques : hélices en ruban plat dont le tracé est très asymétrique. Échancrure plane à décor végétal. Abaque à 2 registres lisses. Profil non restituable.

Analogie : n° 632 (TUR X IZN 5)

Couronne inférieure : 4 f. à 5 l. et $([1+3]2+3)$ p. aux œillets, entre les lobes, très étirés. Côte centrale très courte et régulière. Large lobe sommital pourvu d'un revers à fort godron central. Digitations latérales redressées et pointe collée à la feuille. Points de contact : 4/2. Lobes sommitaux : ?.1.

Feuilles d'angle : 4 f. à 5 l. et $([2+3]2+?)$ p. identiques aux précédentes. Un fin sillon convexe relie la dernière digitation des feuilles d'angle au tracé de l'échancrure. Pointe sommitale non conservée. Lobes sommitaux : ?.?.

Hélices : tige en ruban plat dont le tracé continu est très irrégulier. Échancrure avec, sur une large surface aplanie, un rameau avec feuille de lierre dressée. Enroulement non conservé.

Abaque : 2 registres lisses séparés par un listel médian. Les angles sont cassés.

Références : inédit.

Commentaire : travail très grossier dont la maladresse est accentuée par le décalage des 4 feuilles de la couronne inférieure par rapport à l'axe verticale des faces du chapiteau.



N° 632 (TUR X IZN 5)

Iznik (Turquie). Musée archéologique d'Iznik. Inventaire n° 651. Assez bien conservé. Traces d'usure. La base a été retaillée.

Photo : 1994-5/33 (AP)

H. : 41 cm ; lit de pose : 44 cm ; lit d'attente : 59 cm.

1 couronne d'acanthé épineuse aux œillets ovales. Lobe sommital lié au calathos par une attache à forte ondulation centrale et pourvu d'un revers godronné à pointe collée. Au-dessus de feuilles d'angle identiques, les hélices forment une échancrure en « U » étroite posée sur le revers de la feuille inférieure. Enroulement en crochet mal fait. Abaque à 1 registre aux côtés presque rectilignes. Profil légèrement cintré.

Analogue : n° 631 (TUR X IZN 6).

Couronne inférieure : 5 f. à 5 l. et $([1+3]2+5)$ p. Larges œillets ovales.

Côte centrale large, courte et régulière. Lobe sommital étalé avec un fort godron central et des digitations latérales retroussées. Pointe sommitale collée à la feuille. Lobes sommitaux : 3.2.

Feuilles d'angle : 4 f. à 5 l. et $([2+3]2+3)$ p. pourvues de larges œillets ronds. Un petit triangle aux côtés concaves a été sculpté entre la dernière digitation des lobes inférieurs et le tracé de l'échancrure. Pointe centrale en forme de goutte collée à la feuille. Lobes sommitaux : 2.1.

Hélices : tige en ruban plat dont le tracé continu dessine une échancrure à base arrondie posée sur le revers de la feuille inférieure. Enroulement terminé en large crochet mal fait. Un rameau feuillu orne l'échancrure à surface aplanie.

Abaque : 1 registre lisse aux côtés peu creusés, aux angles épaissis et arrondis.

Références : inédit.



N° 633 (TUR X KUM 8)

Kumbaba (Turquie). Kerpe. Motel de Kumbaba près de Şile (Bithynie). Inventaire n° 54. Endommagé sur la partie inférieure et les angles de l'abaque. Lobes sommitaux très usés.

H. : 43 cm ; lit de pose : 36 cm ; lit d'attente : 52 cm.

1 couronne d'acanthé épineuse aux larges œillets. Lobe sommital lié au calathos par une attache horizontale et pourvu d'un revers en trapèze chanfreiné à pointe collée. Au-dessus de feuilles d'angle fortement nervurées, les hélices forment une échancrure en « V » posée sur le revers de la feuille inférieure. Enroulement en crochet. Abaque à 2 registres aux côtés presque rectilignes et à bouton médian fortement saillant. Profil presque cylindrique.

Couronne inférieure : 4 f. à 5 l. et $([?+3]2+5)$ p. à larges œillets ovales dont la cloison supérieure, près du lobe sommital, était sculptée « à jours ». Revers en forme de trapèze chanfreiné, lié au calathos par une attache horizontale. Digitations latérales étirées et pointe collée à la côte de la feuille. Points de contact : ?/?. Lobes sommitaux : ?1.

Feuilles d'angle : 4 f. à 5 l. et $([2+3]2+3)$ p. aux digitations profondément marquées par de longues nervures parallèles. Sillon convexe reliant le bord externe de la digitation la plus basse du lobe inférieur à la base de l'échancrure. Pointe sommitale collée à la feuille. Lobes sommitaux : ?1.

Hélices : tige en ruban biseauté formant un tracé continu posé sur le revers de la feuille de la couronne inférieure et se terminant par un enroulement ponctué par une pastille centrale. Échancrure, en « V », à surface plane décorée d'un motif végétal se prolongeant sur le bouton d'abaque, très protubérant.

Abaque : 2 registres lisses séparés par un listel médian. Côtés presque rectilignes et marqués par des boutons très saillants. Angles plutôt arrondis et non saillants.

Références : A. Peschlow-Bindokat et U. Peschlow, 1977-78, catalogue n° 53, p. 335, et pl. 117, 5.

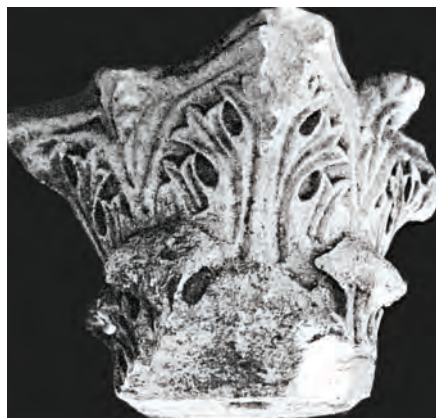

N° 634 (TUR X MER 1)

Mersin (Turquie). Lapidaire du musée archéologique de Mersin. Sans n° d'inventaire. Endommagé sur les parties saillantes de la couronne inférieure.

Photo : Jean-Claude Cheynet

1 couronne d'acanthé épineuse aux oeillets étirés, posée sur un tore en retrait. Lobes sommitaux étalés et liés au calathos par une attache arrondie. Au-dessus de feuilles d'angle identiques : hélices au tracé discontinu formant une échancrure en « V » posée sur le revers de la feuille inférieure. Enroulement terminé par une large pastille centrale. Abaque à 2 registres aux côtés creusés, angles non saillants. Profil en tronc de pyramide.

Couronne inférieure : 4 f. à 5 l. et ([?+3]2+?) p. très endommagées. Lobe sommital était lié au calathos par une attache horizontale.

Points de contact : 4/2. Lobes sommitaux : ?.

Feuilles d'angle : 4 f. à 5 l. et ([3+3]2+3) p. dont les lobes sont séparés par des oeillets étirés. Pointe sommitale en forme de goutte détachée de la corbeille. Lobes sommitaux : 2.3.

Hélices : tige en très large ruban dont le tracé est discontinu. Échancrure ornée d'une feuille à 5 lobes en légère saillie qui prolonge le décor du bouton médian. Enroulement terminé par une grosse pastille centrale. Volute à tranche étroite portant un cordon en boudin.

Abaque : 2 registres lisses séparés par un listel médian. Côtés très échancrés, angles émoussés et non saillants. Décor du bouton médian solidaire de celui de l'échancrure.

Références : inédit.

Commentaire : le musée conserve au moins 2 autres chapiteaux du même type.

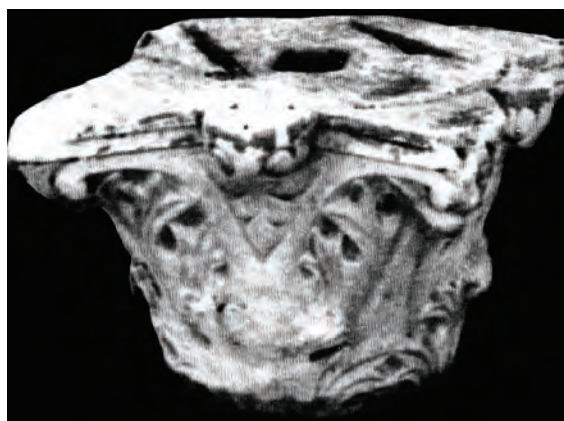

N° 635 (TUR X SIL 1)

Silifke (Turquie). Musée archéologique de Silifke. Sans n° d'inventaire. Bien conservé à l'exception des boutons médians.

Photo : Gilbert Dagon

Chapiteau dont l'épannelage originel a été conservé, sauf sur la partie supérieure, qui porte quelques tentatives d'achèvement. Les feuilles d'angle sont pourvues de multiples pointes et l'échancrure porte une croix pattée. La couronne inférieure se présente comme une collerette continue seulement marquée par les pointes des 5 feuilles prévues. Profil en tronc de pyramide et cintré.

Couronne inférieure : 5 f. caractérisées par l'absence de lobes. Seules sont indiquées la côte centrale des feuilles, large et régulière, et la digitation sommitale de la feuille. Feuilles non individualisées se présentant comme une collerette continue chanfreinée. Pas de point de contact. Lobes sommitaux : ?1.

Feuilles d'angle : 4 f. à 3 l. et ([4]2+3) p. dont seul le contour est indiqué. Lobes non formés. Pointe sommitale détachée de la feuille. Lobes sommitaux : ?3.

Hélices : tige en large ruban plat prenant appui sur la collerette des lobes sommitaux et se terminant par un discret enroulement en spirale autour d'une bille centrale. Échancrure aplaniée avec une croix pattée sculptée en réserve.

Abaque : 1 registre lisse dont les côtés sont presque rectilignes. Angles arrondis et légèrement abaissés. Boutons médians détruits.

Références : J.-P. Sodini, 1987, p. 234 et pl. LIII, 2 ; A. Pralong, 1993, fig. 25, p. 146.

Commentaire : chapiteau intéressant car il témoigne de l'exportation de chapiteaux épannelés et utilisés après avoir été médiocrement terminés. Voir un exemple presque similaire conservé à Jérusalem : n° 535 (ISR X JERU 9).



N° 636 (UKR X CHE 10)

Chersonèse (Ukraine). Anciennement conservé dans la cathédrale Saint-Vladimir. Sans n° d'inventaire. Parfaitement bien conservé.

Photo : archives russes LOIA, nég. II.14456, inv. 51185 (Anne Bortoli)

1 couronne d'acanthé épineuse aux masques formés par des œillets ovales ; elle est posée sur un tore orné d'une rangée de perles. Large lobe sommital ondulé et étalé avec revers légèrement godronné. Pointe en fleuron décoré et collé à la feuille. Hélices en ruban biseauté dont la base en « V » étroit est déterminée par les feuilles d'angle, identiques aux précédentes. Enroulement autour d'une pastille centrale, avec cordon central. Abaque à 2 registres, dont l'un est décoré d'écailles. Côtés rectilignes, angles arrondis, épaissis et non saillants. Profil cylindrique.

Identique : n° 637 (UKR X CHE 9). **Analogue** : n° 683 (IST X SOPH 27).

Couronne inférieure : 5 f. à 5 l. et $([2+3]2+5)$ p. Lobes latéraux charnus avec nervures souples. Lobe sommital étalé avec un revers légèrement godronné et encadré par des digitations latérales fortement retroussées « en ailes ». Pointe centrale en fleuron collé et décoré. Points de contact : 2(dessiné)/4/2. Lobes sommitaux : 3.2.

Feuilles d'angle : 4 f. à 5 l. et $([2+3]2+3)$ p. identiques aux précédentes. Fin sillon convexe reliant les digitations internes des lobes inférieurs à l'extrémité de la pointe de l'échancrure et formant un triangle aux côtés convexes. Pointe sommitale en fleuron collé à la feuille. Lobes sommitaux : 3.1.

Hélices : tige en ruban biseauté formant une échancrure en « V » étroit, posée sur le revers de la feuille de la couronne inférieure. Enroulement terminé par une pastille centrale. Tranche de la volute épaisse et pourvue d'un cordon médian en boudin. Échancrure discrètement bombée et décorée d'un rameau feuillu qui prend naissance sur le bouton médian.

Abaque : 2 registres séparés, au quart inférieur, par un listel. Registre supérieur décoré d'une rangée d'écailles imbriquées. Côtés presque rectilignes ; angles arrondis, non saillants et épaissis. Boutons médians saillants, décorés et empiétant sur la zone des hélices.

Références : inédit.

N° 637 (UKR X CHE 9)

Chersonèse (Ukraine). Anciennement conservé dans la cathédrale Saint-Vladimir. Sans n° d'inventaire. Gros éclat sur un des angles de l'abaque.

Photo : archives russes LOIA, nég. II.14456, inv. 51185 (Anne Bortoli)

1 couronne d'acanthé épineuse à œillets ovales entre les lobes ; elle est posée sur un tore à profil plat. Lobe sommital étalé et aplati avec pointe en fleuron détaché et décoré. Feuilles d'angle identiques avec pointe détachée. Hélices au tracé continu et enroulement en spirale. Abaque à 2 registres et côtés creusés, angles plutôt pointus et saillants. Profil en tronc de pyramide.

Identique : n° 569 (UKR X CHE 8). **Analogue** : n° 482 (UKR X TAM 18).

Couronne inférieure : 5 f. à 5 l. et $([2+3]2+5)$ p. à côte centrale s'évasant vers la base, posée sur un tore à profil rectiligne. Masques formés par des œillets ovales. Lobe sommital étalé à attache horizontale. Revers légèrement godronné, avec des digitations latérales retroussées « en ailes » et une pointe centrale en fleuron détaché et décoré. Points de contact : 2(dessiné)/4/2. Lobes sommitaux : 2.4.

Feuilles d'angle : 4 f. à 5 l. et $([2+3]2+5)$ p. Un profond sillon convexe prolonge la dernière digitation du lobe inférieur vers le revers de la feuille inférieure. Lobes médians souples avec de longues nervures ; lobe sommital terminé par une pointe en fleuron collé à la feuille. Lobes sommitaux : 3.4.

Hélices : tige en ruban biseauté au tracé continu formant une échancrure en « V » contiguë à la couronne inférieure. Elle porte un décor qui se prolonge sur le bouton médian : rameau feuillu sur une face, croix sur une autre. Enroulement des hélices terminé par une spirale. Volute présentant une tranche épaisse marquée d'un sillon médian. Un rameau feuillu occupe l'envers de l'angle de l'abaque, parfaitement symétrique au lobe sommital détaché de la feuille d'angle.

Abaque : 2 registres lisses. Côtés creusés. Angles arrondis et saillants. Bouton très protubérant dont le décor végétal prolonge celui de l'échancrure.

Références : inédit.



N° 638 (UKR R CHE 25)

Chersonèse (Ukraine). Posé sur une colonne dans la cour du musée. Sans n° d'inventaire. Très bien conservé, à part quelques éclats sur les lobes sommitaux.

Photo : d'après les archives russes (Anne Bortoli)

1 couronne d'acanthé épineuse aux œillets ovales. Côte régulière et large. Lobe sommital étalé et aplati, avec pointe décorée. Au-dessus de feuilles d'angle identiques : hélices biseautées formant une échancrure en « V ». Enroulement discret autour d'une petite bille centrale. Abaque à 2 registres aux angles effilés et saillants. Profil en tronc de pyramide.

Couronne inférieure : 4 f. à 5 l. et ([1+3]2+5) p. Côte centrale large et régulière. Lobe sommital étalé et aplati, avec des digitations latérales discrètement retroussées « en ailes ». La pointe centrale est en forme de fleuron collé à la feuille. Points de contact : 4/2. Lobes sommitaux : 3.2.

Feuilles d'angle : 4 f. à 5 l. et ([2+3]2+5) p. identiques aux précédentes. La dernière digitation du lobe inférieur est reliée à l'hélice par un sillon convexe. Pointe sommitale collée à la feuille. Lobes sommitaux : ?1.

Hélices : tige en ruban biseauté formant une échancrure en « V » étroite, posée sur le revers des feuilles de la couronne inférieure. La surface de l'échancrure est plane et occupée par une feuille à 7 lobes qui prend naissance sur le bouton d'abaque. Volute d'angle est discrète, comme l'est l'enroulement terminé par une petite bille centrale.

Abaque : 2 registres lisses séparés par un listel médian. Angles arrondis et saillants. Boutons d'abaque, protubérants, portent un décor qui se combine avec celui des échancrures.

Références : inédit.

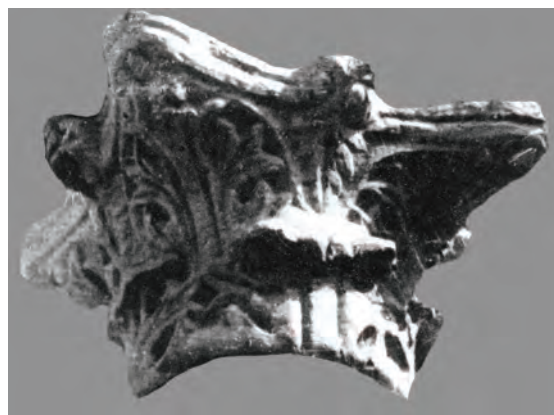

N° 639 (UKR F CHE 11)

Chersonèse (Ukraine). Trouvé dans la basilique fouillée en 1932. Conservé sans n° d'inventaire dans le lapidaire de la ville. Bien conservé ; le lit de pose est endommagé.

Photo : d'après les archives russes (Anne Bortoli)

1 couronne d'acanthé épineuse aux lobes séparés par de très larges œillets. Les lobes sommitaux sont étalés et aplatis, avec un revers aux digitations latérales retroussées et une pointe détachée et décorée. Au-dessus de feuilles d'angle identiques : hélices en ruban biseauté formant une échancrure en « V » dont la surface est plane et décorée d'une feuille. Enroulement avec bille centrale. Abaque à 2 registres épais. Côtés très creusés, angles arrondis. Profil en tronc de pyramide.

Couronne inférieure : 4 f. à 5 l. et ([?+3]2+5) p. à large côte centrale et œillets de grandes dimensions. Lobe sommital très étalé et aplati, avec un revers en trapèze chanfreiné légèrement godronné et encadré par des digitations latérales retroussées « en ailes ». Pointe centrale en forme de fleuron détaché marquée d'un sillon. Points de contact : 4/2. Lobes sommitaux : 3.4.

Feuilles d'angle : 4 f. à 5 l. et ([2+3]2+3) p. identiques aux précédentes. Sillon horizontal reliant la dernière digitation des lobes inférieurs à la base de l'échancrure. Pointe sommitale collée à la feuille. Lobes sommitaux : 3.1.

Hélices : tige en ruban biseauté dont le tracé continu forme une échancrure en « V » posée sur le revers de la feuille inférieure. Sa surface plane porte un motif végétal. Enroulement terminé par une pastille. Volute présentant une tranche large marquée d'un profond sillon médian.

Abaque : 2 registres lisses séparés par un listel médian. Côtés à tranche biseautée soignée. Boutons médians ronds et saillants. Angles légèrement arrondis et saillants.

Références : G. D. Belov, 1941, fig. 53, p. 233.



N° 640 (UKR X CHE 3)

Chersonèse (Ukraine). Lapidaire de la ville. Sans n° d'inventaire. Bien conservé.

Photo : I.IV.III (JPS)

1 couronne d'acanthé épineuse aux masques formés par des œillets ovales. Large lobe sommital ondulé et étalé avec revers légèrement godronné. Pointe en fleuron décoré et collé à la feuille. Hélices en ruban biseauté dont la base en « V » étroit est déterminée par les feuilles d'angle, identiques aux précédentes. Enroulement autour d'une pastille centrale. Abaque à 2 registres, dont l'un est décoré d'écailles. Côtés rectilignes, angles arrondis, épaissis et non saillants. Profil cylindrique.

Identique : n° 636 (UKR X CHE 10). **Analogue** : n° 683 (IST X BEL 51).

Couronne inférieure : 5 f. à 5 l. et $([2+3]2+5)$ p. Lobes latéraux charnus avec nervures souples. Lobe sommital arrondi avec un revers légèrement godronné et limité par des digitations latérales « en ailes ». Pointe centrale en fleuron collé et décoré. Points de contact : 2(dessiné)/4/2. Lobes sommitaux : 3.2.

Feuilles d'angle : 4 f. à 5 l. et $([2+3]2+5)$ p. identiques aux précédentes. Fin sillon convexe reliant les digitations internes des lobes inférieurs à l'extrémité de la pointe de l'échancrure. Pointe sommitale en fleuron collé à la feuille. Lobes sommitaux : 3.1.

Hélices : tige en ruban biseauté formant une échancrure en « V » étroit, posée sur le revers de la feuille de la couronne inférieure. Enroulement terminé en bille. Tranche de la volute épaisse et légèrement convexe. Echancrure discrètement bombée et décorée d'un motif lancéolé qui prend naissance sur le bouton médian.

Abaque : 2 registres séparés, au quart inférieur, par un listel. Registre supérieur avec une rangée d'écailles imbriquées. Côtés presque rectilignes ; angles arrondis, non saillants et épaissis. Boutons médians saillants empiétant sur la zone des hélices et décorés.

Références : A.L. Jakobson, 1959, fig. 448, p. 139.



N° 641 (UKR X CHE 18)

Chersonèse (Ukraine). Lapidaire de la ville. Sans n° d'inventaire. Bien conservé.

Photo : I.7.II (JPS) d'après les archives russes LOIA, album 0113, p. 4, nég. I.17946.

1 couronne d'acanthé épineuse aux masques formés par des œillets étirés. Le lobe sommital est étalé et aplati, avec une pointe sommitale détachée de la corbeille. Au-dessus des feuilles d'angle identiques aux précédentes, hélices au tracé continu se terminant par un enroulement en crochet. Abaque à 2 registres aux côtés peu creusés et aux angles effilés et saillants. Profil en tronc de pyramide. Base bulbeuse.

Analogue : n° 537 (IST X SOPH 24). **Comparable** : n° 640 (UKR X CHE 3).

Couronne inférieure : 4 f. à 5 l. et $([2+3]2+5)$ p. dont les œillets sont étirés. La côte centrale s'évase vers la base de la feuille. Lobe sommital étalé, aplati et lié au calathos par une attache ondulée. Les œillets le séparant des lobes médians ont la partie supérieure de leur cloison sculptée « à jours ». Revers en trapèze chanfreiné marqué par des sillons, encadré par des digitations latérales « en ailes » et terminé par une pointe détachée et décorée. Points de contact : 2(dessiné)/4/2. Lobes sommitaux : 3.4.

Feuilles d'angle : 4 f. à 5 l. et $([2+3]2+5)$ p. identiques aux précédentes. Digitations externes des lobes inférieurs liées au revers de la feuille de la couronne inférieure par un sillon convexe. Lobe sommital terminé par une pointe en large goutte détachée de la feuille. Lobes sommitaux : 2.3.

Hélices : tige en ruban plat dont le tracé continu forme une échancrure en « V » posée sur le revers de la feuille de la couronne inférieure. Enroulement terminé par un crochet. Tranche épaisse dont la surface est sans doute creusée d'un profond sillon médian. Echancrure centrale aplanie, avec une croix latine dont le montant supérieur est placé sur le bouton d'abaque.

Abaque : 2 registres lisses séparés par un listel médian. Côtés peu creusés et angles effilés et saillants. Boutons médians effacés.

Références : M. Tichanov-Klimencko, 1932, fig. 10, p. 12.

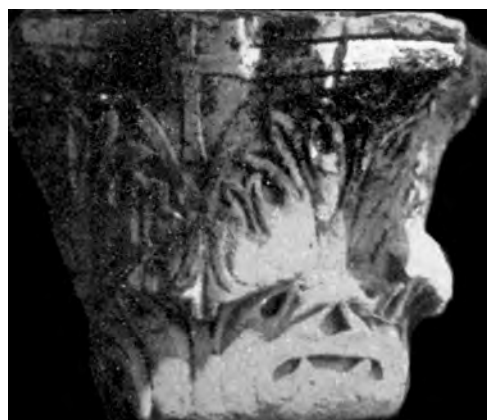

N° 642 (UKR R CHE 1)

Chersonèse (Ukraine). Remployé sur une colonne de la ville. Très bien conservé.

Photo : I.4.V et VI (JPS)

1 couronne d'acanthé épineuse aux masques formés par de larges œillets ovales. Large lobe sommital aplati et étalé. Au-dessus des feuilles d'angle identiques : hélices en large ruban formant une échancrure en « V » posée sur le revers de la feuille sommitale. Abaque à 2 registres, aux côtés creusés et aux angles arrondis et peu saillants. Profil en tronc de pyramide. Base bulbeuse.

Identique : n° 579 (IST X SOPH 7). **Analogue** : n° 594 (GRE X THES 121).

Couronne inférieure : 4 f. à 5 l. et $([2+3]2+5)$ p. à œillets ovales. Œillets encadrant le lobe sommital avec cloison sculptée « à jours ». Large côte centrale s'évasant vers la base de la feuille. Lobe sommital lié au calathos par une attache horizontale. Revers étalé et aplati, avec une pointe collée à la retombée de la feuille. Points de contact : 4/2. Lobes sommitaux : 3.1.

Feuilles d'angle : 4 f. à 5 l. et $([2+3]2+3)$ p. terminées par une pointe collée à la feuille. Digitations internes des lobes inférieurs reliées par un sillon convexe à la base de l'échancrure posée sur la feuille inférieure.

Lobes sommitaux : 3.1.

Hélices : tige en très large ruban plat dont le tracé continu forme une échancrure en « V » posée sur le revers du lobe sommital. Extrémité de la tige terminée par une pastille. Volute présentant une tranche peu épaisse au décor saillant. Échancrure aplanie décorée d'un motif végétal (fleuron à 3 pointes ?) commun au bouton d'abaque.

Abaque : 2 registres lisses séparés par un listel médian. Côtés faiblement creusés, angles arrondis et peu saillants. Décor des boutons médians non visible.

Références : A. L. Jakobson, 1959, fig. 2, p. 141.



N° 643 (TUN R KAIR 16)

Kairouan (Tunisie). Dans une des portes de la ville. Endommagé à la base de la couronne inférieure et sur un des angles de l'abaque.

Photo : I.59.IV (AP)

1 couronne d'acanthé épineuse aux œillets ovales sculptés « à jours ». Lobes sommitaux étalés et aplatis, avec pointe collée à la feuille. Au-dessus de feuilles d'angle identiques, les hélices en ruban plat forment une échancrure soit évasée, soit en « V », posée sur les digitations des feuilles d'angle. Abaque à 2 registres, côtés échancrés et angles arrondis et non saillants. Profil en tronc de pyramide.

Analogue : n° 657 (IST X MUS 19).

Couronne inférieure : 4 f. à 5 l. et $([2+3]2+5)$ p. Œillets ovales. Lobe sommital étalé à attache horizontale avec le calathos. Revers en pan coupé et en forme de trapèze avec des digitations latérales « en ailes » et pointe centrale en goutte collée à la feuille. Points de contact : 4/2. Lobes sommitaux : 2.1.

Feuilles d'angle : 4 f. à 5 l. et $([2+3]2+3)$ p. identiques aux précédentes. Un sillon convexe relie les digitations externes des lobes inférieurs et sert de point d'appui à l'échancrure des hélices. Pointe sommitale en forme de fleuron collé à la feuille. Lobes sommitaux : 3.1.

Hélices : tige en ruban biseauté, terminée par un enroulement avec une bille centrale. Volute large et marquée par une tranche convexe. Échancrure en forme d'amande bombée avec un décor différent suivant les faces (motif en « V », feuille à 7 lobes).

Abaque : 2 registres lisses séparés par un listel médian. Côtés fortement creusés, angles arrondis et non saillants. Bouton médian très protubérant décoré de stries.

Références : inédit.

Commentaire : chapiteau montrant simultanément une face appartenant au type IV/B et l'autre au type IV/C.



TYPE IV/c

CHAPITEAUX DONT LES HÉLICES
FORMENT UNE ÉCHANCRURE PROFONDE
INDÉPENDANTE DE LA COURONNE
INFÉRIEURE

C.1 - CHAPITEAUX CONSERVÉS
À ISTANBUL



N° 644 (IST X SOPH 3)

Istanbul (Turquie). Lapidaire de Sainte-Sophie. Inventaire n° 90. Endommagé sur ses parties saillantes.

Photo : 1987-5/26 (AP)

1 couronne d'acanthé épineuse aux œillets ovales. Au-dessus de feuilles d'angle identiques : hélices au tracé continu en ruban plat posé sur un sillon ondulé reliant les digitations des feuilles d'angle. Enroulement en spirale formant une large volute à sillon médian. Abaque à 2 registres. Base bulbeuse.

Identique : n° 645 (IST X MUS 57).

Couronne inférieure : 7 f. à 5 l. et $([2+3]2+3)$ p. Côte centrale étroite et régulière. Lobes latéraux aux digitations acérées. Lobe sommital ramassé lié au calathos par une attache ondulée. Revers en corolle, avec pointe détachée de la corbeille. Points de contact : 4/2. Lobes sommitaux : 1.3.

Feuilles d'angle : 4 f. à 5 l. et $([2+3]2+3)$ p. identiques aux précédentes. Fin sillon en feston maladroitement traité entre les digitations internes des lobes inférieurs. Pointe sommitale en goutte collée à la feuille. Lobes sommitaux : 2.1.

Hélices : tige en ruban plat dont le tracé continu forme une échancrure à pointe en forme de « V » irrégulièrement posée suivant les faces : sur le revers de la couronne inférieure, sur une face, et sur le sillon formé par les feuilles d'angle sur l'autre. Enroulement discret formant une volute large et courte dont la tranche est vaguement concave. Échancrure avec un décor végétal commun au bouton médian.

Abaque : 2 registres lisses séparés par un listel médian. Côtés creusés et angles légèrement saillants. Abaque portant une partie du décor commun à l'échancrure des hélices.

Références : inédit.

Commentaire : ce chapiteau aurait pu être classé avec les chapiteaux de type IV/B, car l'implantation des échancrures fluctue suivant les faces.



N° 645 (IST X MUS 57)

Istanbul (Turquie). Trouvé à Topkapi. Musée archéologique. Inventaire n° 707. Très endommagé : un angle de l'abaque a disparu ainsi que la plupart des lobes sommitaux ; les boutons médians ont été rabotés et l'épiderme porte des traces d'usure.

Photo : 1987-2/24 et 24 (AP)

H. : 40 cm ; lit de pose : 30 cm ; lit d'attente : 54 cm.

1 couronne d'acanthé épineuse aux masques formés par de grands œillets presque ronds, surmontée par des lobes sommitaux arrondis avec pointe détachée (?). Au-dessus des feuilles d'angle identiques, les hélices en ruban biseauté continu forment une échancrure étroite terminée en « V » très serré. Volutes à large tranche concave. Abaque à 2 registres aux côtés creusés et aux angles saillants. Profil cintré.

Identique : n° 644. (IST X SOPH 3).

Couronne inférieure : 6 f. à 5 l. et $([2+3]2+5)$ p. Les lobes sont fortement nervurés. Lobe sommital à attache ondulée avec le calathos. Revers en corolle et légèrement godronné, avec des digitations latérales « en ailes ». Pointe centrale en forme de fleuron. Points de contact : 2(dessiné)/4/2. Lobes sommitaux : 3.1.

Feuilles d'angle : 4 f. à 5 l. et $([2+3]2+5)$ p. avec de profonds œillets très étirés entre les lobes. Lobes inférieurs reliés par un sillon horizontal sous la base de l'échancrure. Pointe sommitale en forme de fleuron détaché. Lobes sommitaux : 3.3.

Hélices : tige en ruban plat évoquant la « Lederblatt » des chapiteaux de type II/D. Échancrure dont la base est placée loin au-dessus de la couronne inférieure. Enroulement discret autour d'une fine bille centrale. Volute à tranche large et concave ; Echancrure avec un décor végétal réduit.

Abaque : 2 registres lisses séparés par un listel médian. Côtés peu creusés, angles effilés et saillants. Boutons médians arrachés.

Références : inédit.



N° 646 (IST X SOPH 107)

Istanbul (Turquie). Lapidaire de Sainte-Sophie. Inventaire n° 519. Bien conservé à l'exception de la moitié de la couronne inférieure, très érodée sur deux faces.

Photo : II.18.V (JPS)

H. : 43 cm ; **lit de pose** : 37,5 cm ; **lit d'attente** : 57 cm.

1 couronne d'acanthé épineuse aux masques formés par des œillets ovales. Grandes lobes sommitaux étalés et aplatis avec pointe collée à la feuille. Au-dessus de feuilles d'angle identiques : hélices au tracé biseauté formées par le bord de la « Lederblatt ». Enroulement en crochet. Échancrure à décor végétal différent suivant les faces. Profil en tronc de pyramide.

Analogues : n°s 651, 660 (IST X SOPH 84, 123).

Couronne inférieure : 5 f. à 5 l. et ([2+3]2+5) p. Côte centrale étroite, charnue et régulière. Lobe sommital étalé et aplati, avec des digitations latérales retroussées « en ailes » et une pointe centrale collée sous la retombée de la feuille. Points de contact : 2(dessiné)/4/2. Lobes sommitaux : 3.1.

Feuilles d'angle : 4 f. à 5 l. et ([2+3]2+3) p. identiques aux précédentes. Digitations externes des lobes inférieurs reliées par un sillon courbe sur lequel prend appui l'échancrure médiane. Pointe sommitale en fleuron détaché. Lobes sommitaux : 3.3.

Hélices : tige en ruban biseauté au tracé souple formant une échancrure évasée. Enroulement terminé en crochet ouvert. Volute d'angle avec une tranche creusée en canal. Entre les hélices : le calathos est visible, avec sa lèvre biseautée. Échancrure à peine bombée avec un motif végétal différent sur chaque face : feuilles de vigne, rameaux terminés par une feuille à 3, 4 ou 5 pointes.

Abaque : 2 registres lisses séparés par un listel médian. Côtés assez profondément échancrés. Angles saillants au-dessus des volutes. Boutons médians ronds et décorés chacun à sa manière (tresse, stries...)

Références : inédit.

Commentaire : les réminiscences du type II/B (calathos visible, hélices en crochet) fournissent certainement des indications chronologiques (première moitié du v^e siècle ?).



N° 647 (IST X MUS 38)

Istanbul (Turquie). Musée archéologique, dans l'allée Osman Hamdi Bey, conduisant à Gülhane. Sans n° d'inventaire. Fortement endommagé aux angles et sur les lobes sommitaux.

Photo : 1987-1/6 à 8 (AP)

Acanthe épineuse à œillets ronds formant les masques au-dessus d'un tore rectiligne en léger retrait. Feuilles d'angle asymétriques encadrant une échancrure en « V » remplie par des motifs floraux. Abaque très creusé avec angles effilés et saillants. Profil très légèrement cintré.

Identique : n° 770 (TUR X IZM 6).

Tore : petit disque à profil droit légèrement en retrait sous la couronne de feuilles.

Couronne inférieure : 5 f. à 5 l. et ([2+3]2+3?) p. formant des masques à œillets ronds. Côte centrale large et régulière. Œillets encadrant le lobe sommital à cloison supérieure sculptée « à jours ». Lobe sommital (entièrement détruit) ramassé à attache ondulée avec le calathos. On peut restituer un revers en corolle et une pointe centrale détachée de la corbeille. Points de contact : 2(dessiné)/4/2. Lobes sommitaux : ?3?

Feuilles d'angle : 4 f. à 5 l. et ([2+3]2+3) p. identiques aux feuilles de la couronne inférieure mais très asymétriques. Digitations internes des lobes inférieurs marquant d'un sillon hésitant la base de l'échancrure des hélices. Pointe sommitale en forme de goutte collée à la feuille. Lobes sommitaux : 2.1.

Hélices : tige biseautée formant une échancrure « en V » dont les côtés s'évasent largement et se terminent par un petit crochet. Volute à tranche pourvue d'un cordon médian en boudin. Échancrure avec un motif décoratif différent par face : feuille à 3 lobes, fleuron dressé à 3 pointes, palmette à 2 lobes...

Abaque : 2 registres lisses aux côtés fortement creusés avec un bouton médian très proéminent et décoré. Registre supérieur très érodé. Angles fortement effilés et saillants au-dessus des angles.

Références : inédit.



N° 648 (IST X MUS 51)

Istanbul (Turquie). Galata. Musée archéologique. Inventaire n° 4436. Nombreux éclats sur les angles de l'abaque et les lobes sommitaux de la couronne inférieure. Trois des angles de l'abaque ont disparu.

Photo : 1987-8/15a (AP)

H. : 45 cm ; **lit de pose** : 38 cm ; **lit d'attente** : 60 cm.

1 couronne d'acanthé épineuse aux masques formés par des œillets ovales. Les lobes latéraux sont courts et les lobes sommitaux sont ondulés, avec un revers en corolle. Feuilles d'angle identiques aux précédentes et assez asymétriques. Hélices en large ruban plat et saillant à l'échancrure terminée en « V » très fermé. Abaque à 2 registres épais et aux angles épaissis. Profil en tronc de pyramide.

Couronne inférieure : 6 f. à 5 l. et $([2+3]2+5)$ p. Côte centrale épaisse s'évasant vers la base de la feuille. Lobe sommital étalé lié par une attache ondulée avec le calathos. Revers godronné et légèrement en corolle encadré par des digitations latérales « en ailes » et terminé par une pointe sommitale en goutte détachée de la feuille. Points de contact : 3(dessiné)/4/2. Lobes sommitaux : 2.3.

Feuilles d'angle : 4 f. à 5 l. et $([2+3]2+3)$ p. identiques aux précédentes. Lobe sommital terminé par une pointe en forme de fleuron ramassé et détaché de la feuille. Lobes sommitaux : 3.3.

Hélices : tige en épais ruban plat formant une échancrure en « V » et terminée par un enroulement en crochet. Volute épaisse dont le décor a été martelé sur la seule volute conservée. Echancrure implantée à hauteur des digitations internes des lobes inférieurs des feuilles d'angle. Entre les hélices : surface bombée laissant voir le bord du calathos partageant le décor du bouton d'abaque.

Abaque : 2 registres lisses séparés par un listel médian. Angles épaissis et côtés creusés.

Références : inédit.

Commentaire : la position de la base de l'échancrure est différente sur chaque face.



N° 649 (IST X SOPH 8)

Istanbul (Turquie). Fouilles des Manganes. Lapidaire de Sainte-Sophie. Inventaire n° 313. Très endommagé sur l'un des angles de l'abaque.

Photo : I.74.V (JPS)

H. : 43 cm ; **lit de pose** : 37 cm ; **lit d'attente** : 56 cm.

1 couronne d'acanthé épineuse à larges œillets ovales. Lobe sommital aplati avec cloison de l'œillet latéral sculptée « à jours ». Les feuilles d'angle, identiques aux précédentes, sont placées sur des faces qui ont perdu la convexité habituelle de cette partie du chapiteau. « Z » gravé entre les lobes médians de deux feuilles contiguës. Les hélices, à large ruban plat, forment une échancrure terminée en « V ». Enroulement non restituable. Abaque à 2 registres aux côtés peu creusés. Profil en tronc de pyramide.

Analogue : n° 579 (IST X SOPH 7)

Couronne inférieure : 5 f. à 5 l. et $([1+3]2+5)$ p. La cloison des œillets qui encadrent le lobe sommital est sculptée « à jours ». Large côte centrale. Lobe sommital étalé et aplati lié au calathos par une attache horizontale. Revers légèrement godronné et en forme de trapèze. Pointe sommitale en goutte collée sous la retombée de la feuille. Points de contact : 4/2. Lobes sommitaux : 2.1.

Feuilles d'angle : 4 f. à 5 l. et $([2+3]2+3?)$ p. identiques aux précédentes. Un fin sillon festonné relie les digitations internes des lobes inférieurs et sert de point d'ancrage au « V » des hélices. Pointe sommitale invisible. Lobes sommitaux : ?.?

Hélices : tige en large ruban plat formant une échancrure en « V » posée sur le feston dessiné par les feuilles d'angle. Enroulement non conservé. Echancrure à surface bombée sans décor.

Abaque : 2 registres lisses séparés par un listel médian. Côtés peu creusés ; angles non restituables. Boutons médians décorés d'un faisceau de stries qui empiète légèrement sur l'échancrure des hélices.

Références : inédit.

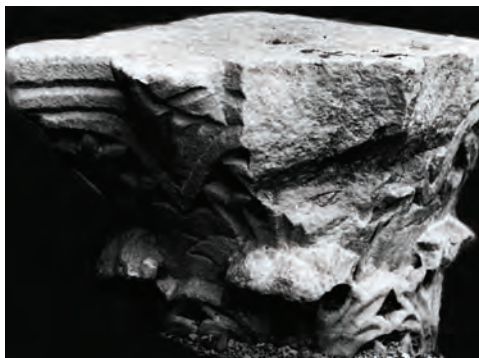

N° 650 (IST X SOPH 22)

Istanbul (Turquie). Lapidaire de Sainte-Sophie. Inventaire n° 330. Une partie de la couronne inférieure a disparu ainsi que les lobes sommitaux.

Photo : 1987-6/10 (AP)

H. : 45 cm (restit.) ; **lit de pose** : non cons. ; **lit d'attente** : 56 cm (restit.).

1 couronne d'acanthé épineuse aux masques formés par des œillets ovales travaillés soigneusement au trépan. Au-dessus de feuilles d'angle identiques, les hélices au tracé biseauté et continu, forment un « V » inséré entre les digitations externes des feuilles d'angle et posé sur le revers de la feuille inférieure. Abaque à 2 registres et angles non saillants. Profil non restituable.

Identique : n° 733 (ITA R VEN 63). **Analogue** : n° 717 (ITA R MIL 2).

Couronne inférieure : 4 f. à 5 l. et ([?+3]2+3?) p. Large côte centrale. Lobes latéraux détruits, lobe sommital lié par une attache arrondie au calathos. Points de contact : ?/?/2. Lobes sommitaux : ?.?.

Feuilles d'angle : 4 f. à 5 l. et ([2+3]2+3) p. aux œillets ovales profondément creusés. Digitation externe des lobes inférieurs liée à l'échancrure des hélices par un sillon convexe. Pointe sommitale en forme de longue goutte collée à la feuille. Lobes sommitaux : 2.1.

Hélices : tige en ruban biseauté au tracé continu formant une échancrure en « V ». Enroulement des tiges terminé par une pastille centrale. Volute étroite à tranche convexe. Échancrure décorée d'un rameau feuillu commun au bouton médian.

Abaque : 2 registres lisses séparés par un listel médian. Côtés bien creusés, angles non saillants. Bouton médian et échancrure partagent le même décor.

Références : inédit.

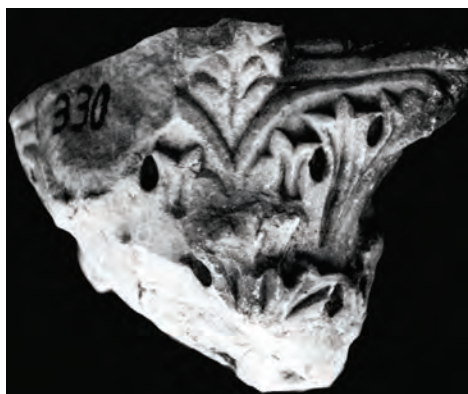

N° 651 (IST X SOPH 84)

Istanbul (Gouvier). Gülhane Parkı. Lapidaire de Sainte-Sophie. Entré au musée en 1941. Inventaire n° 231. Bien conservé. Éclats sur le lit de pose et certains lobes sommitaux.

Photo : I.88.III (JPS)

H. : 43 cm ; **lit de pose** : 42 cm ; **lit d'attente** : 50 cm.

1 couronne d'acanthé épineuse aux masques formés par des œillets ovales et aux feuilles portant des digitations acérées. Lobes sommitaux ramassés avec revers godronné et pointe collée à la côte centrale. Au-dessus des feuilles d'angle identiques : hélices au ruban continu terminé par un enroulement en crochet. L'échancrure évasée et plane, porte un motif en demi-palmette. Abaque à 2 registres lisses et angles saillants et effilés. Profil en tronc de pyramide et cintré.

Couronne inférieure : 5 f. à 5 l. et ([2+3]2+5) p. aux digitations souples et acérées. Côte centrale régulière et épaisse. Lobe sommital, lié au calathos par une attache arrondie, au revers en trapèze chanfreiné. Digitations latérales retroussées « en ailes ». Points de contact : 2(dessiné)/4/2. Lobes sommitaux : 2.1.

Feuilles d'angle : 4 f. à 5 l. et ([2+3]2+3) p. identiques aux précédentes. Digitations internes des lobes inférieurs reliées par un sillon en feston sur lequel est posée l'échancrure des hélices. Ensemble asymétrique, en particulier les lobes inférieurs, qui sont placés à des hauteurs différentes. Lobes sommitaux : ?.?.

Hélices : tige en ruban plat et continu formant une échancrure souple placée à mi-hauteur sur le sillon festonné qui relie les digitations internes des feuilles d'angle. Enroulement terminé en crochet formant une volute à tranche concave. Échancrure à surface aplaniée décochée d'une demi-palmette.

Abaque : 2 registres lisses séparés par un listel médian. Côtés peu creusés. Angles à peine effilés et saillants au-dessus des volutes. Boutons d'abaque très protubérants.

Références : H. Tezcan, 1989, n° 426, p. 313.

Commentaire : noter que H. Tezcan reprend les mesures (fausses) données par le musée.

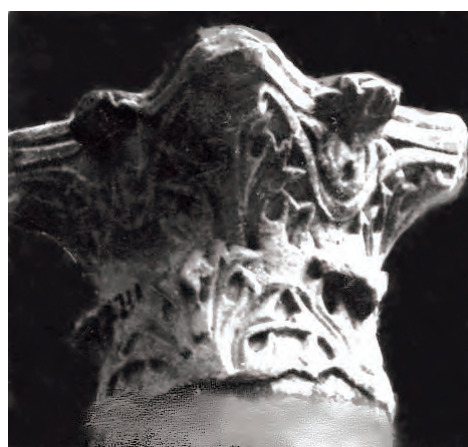

N° 652 (IST X RUM 64)

Istanbul (Turquie). Remployé sur une colonne dans la cour du château de Rumeli Hisar. Sans n° d'inventaire. Assez bien conservé, à l'exception de la couronne d'acanthé qui a perdu ses lobes inférieurs.

Photo : I.77.VI (JPS)

1 couronne d'acanthé épineuse aux masques formés par de très larges œillets ovales. Les lobes sommitaux sont aplatis et étalés, avec une pointe collée à la feuille. Au-dessus des feuilles d'angle identiques, avec pointe en fleuron collé à la feuille, les hélices au tracé continu forment une échancrure en « V » étroit, et se terminent par un enroulement en spirale. Abaque à 2 registres et angles saillants. Profil cintré.

Identique : n° 712 (ITA R BAR 7). **Analogues** : n°s 645, 654 (IST X MUS 57, 141).

Couronne inférieure : 5 f. à 5 l. et ([?+3]2+5) p. séparés par de très grands œillets ovales étirés. Lobe sommital étalé et aplati à digitations latérales « en ailes ». Pointe sommitale, disparue, sans doute en forme de goutte détachée. Points de contact : ?/2. Lobes sommitaux : ?3.

Feuilles d'angle : 4 f. à 5 l. et ([2+3]2+5) p. Lobes inférieurs dressés à très longues nervures verticales. Digitations internes reliées par un sillon horizontal sur lequel prend appui la base de l'échancrure des hélices. Pointe centrale en goutte détachée de la corbeille. Lobes sommitaux : 2.3.

Hélices : tige en ruban plat continu formant une échancrure en « V » appuyée sur le sillon horizontal formé par les digitations internes des feuilles d'angle. Volute réduite portant une tranche concave. Echancrure décorée d'un rameau feuillu qui prend naissance sur le bouton d'abaque.

Abaque : 2 registres lisses séparés par un profond listel médian. Côtés creusés, angles effilés et saillants. Boutons médians empiétant sur la zone des hélices dont il partage le décor végétal.

Références : S. Eyice, 1976, fig. 35, p. 132.



N° 653 (IST X MUS 58)

Istanbul (Turquie). Quartier de Mahmutpaşa. Musée archéologique. Inventaire n° 4581. Bien conservé.

Photo : 1987-2/21 et 27 (AP)

H. : 49 cm ; lit de pose : 44 cm ; lit d'attente : 66 cm.

1 couronne d'acanthé épineuse aux masques formés par des œillets ovales dont la partie supérieure de la cloison est sculptée « à jours ». Au-dessus des feuilles d'angle identiques : hélice au tracé continu formant un « V » évasé et des volutes d'angle à tranche convexe. Marque de tâcheron « IB » sous l'échancrure des hélices. Abaque à 2 registres et aux angles arrondis et non saillants.

Tore : petit disque plat en retrait.

Couronne inférieure : 5 f. à 5 l. et ([2+3]2+5) p. La cloison supérieure des œillets est sculptée « à jours ». Large côte centrale. Lobe sommital étalé et aplati ; attache horizontale avec le calathos. Revers en forme de trapèze avec des digitations latérales retroussées « en ailes » et une pointe centrale en fleuron collé sous la retombée de la feuille. Points de contact : 4/2. Lobes sommitaux : 3.1.

Feuilles d'angle : 4 f. à 5 l. et ([2+3]2+5) p. identiques aux précédentes. Digitations internes des lobes inférieurs formant un triangle au contact de la base de l'échancrure des hélices. Entre les lobes inférieurs des feuilles d'une face : marque de tâcheron « IB ». Pointe sommitale en forme de fleuron. Lobes sommitaux : 3.1.

Hélices : tige en ruban biseauté formant une échancrure dont la base, en forme de « V » étroit, est posée sur le sillon horizontal reliant les digitations inférieures des feuilles d'angle. Enroulement terminé par une petite pastille centrale. Volute pourvue d'une tranche épaisse légèrement convexe. Echancrure avec un motif en fer de lance qui prend naissance sur le bouton d'abaque.

Abaque : 2 registres lisses aux côtés peu creusés. Angles légèrement saillants et arrondis.

Références : inédit.



N° 654 (IST XMUS 141)

Istanbul (Turquie). Hors les murs, du côté de Topkapi. Musée archéologique. Inventaire n° 2460. Très bien conservé. Léger éclat sur un angle de l'abaque.

Photo : 1987-2/19 et 20 (AP)

H. : 49,5 cm ; **lit de pose** : 44 cm ; **lit d'attente** : 67 cm.

1 couronne d'acanthé épineuse aux masques formés par de grands œillets ovales. Cloison supérieure des œillets encadrant le lobe sommital sculptée « à jours ». Celui-ci est arrondi avec pointe centrale détachée de la corbeille (cassée aujourd'hui). Les hélices forment une échancrure en « V » dont la base est implantée entre les digitations internes des feuilles d'angle, identiques aux feuilles de la couronne inférieure. Enroulement très réduit formant une volute à tranche pratiquement inexistante. Abaque aux côtés peu creusés et aux angles épaissis et saillants. Profil cintré.



Identique : n° 570 (IST X MUS 63).

Couronne inférieure : 5 f. à 5 l. et $([2+3]2+5)$ p. Côte centrale régulière. Lobes latéraux fortement nervurés. Lobe sommital arrondi et encadré par des œillets à cloison supérieure sculptée « à jours ». Attache ondulée avec le calathos. Revers en corolle, avec digitations latérales souples retroussées « en ailes » et pointe centrale en goutte collée à la retombée de la feuille. Points de contact : 4/2. Lobes sommitaux : 2.1.

Feuilles d'angle : 4 f. à 5 l. et $([2+3]2+3)$ p. identiques aux précédentes. Digitations internes des feuilles de chaque face reliées par un sillon maladroitement fait. Pointe sommitale collée à la feuille. Lobes sommitaux : 2.1.

Hélices : tige en ruban plat dont le tracé continu forme une échancrure médiane terminée en « V » étroit. Base implantée entre les digitations internes des feuilles d'angle. Enroulement en spirale autour d'une pastille centrale. Échancrure avec motif végétal qui se répète deux fois sur deux faces : fleuron à 3 pointes, feuille à 5 lobes stylisés.

Abaque : 2 registres lisses séparés par un listel médian. Côtés nettement creusés et angles saillants.

Références : G. Mendel, n° 1228, p. 457 ; R. Kautzsch, n° 184, pl. 14 et p. 59 et 245 ; C. Barsanti, 1989, fig. 47, p. 132.

N° 655 (IST X MUS 6)

Istanbul (Turquie). Musée archéologique. Sans n° d'inventaire. Très endommagé. Le chapiteau a été scié et a perdu la zone des hélices et la couronne inférieure.

Photo : 050152/26 et 27 (AP)

Feuilles d'angle dressées avec lobe inférieur aux longues digitations (non sculptées sur l'une des feuilles). Hélices à tiges biseautées formant une échancrure terminée en « V » très étroit. La base est placée au niveau du lobe médian des feuilles d'angle. Échancrure plane et sans décor. La partie supérieure a disparu.

Feuilles d'angle : 4 f. à 5 l. et $([2+3]2+?)$ p. Lobes séparés par des œillets presque ronds. Digitations inférieures dressées verticalement aux longues nervures verticales. Lobe sommital détruit en même temps que la partie supérieure du chapiteau. Lobes sommitaux : ??.

Hélices : tige en ruban plat et saillant formant une échancrure à base en « V » dont la pointe est placée à la hauteur des lobes médians des feuilles d'angle. Enroulement non conservé.

Abaque : non conservé.

Références : inédit.

Commentaire : une des feuilles d'angle, privée de nervures, est inachevée.



N° 656 (IST X SOPH 14)

Istanbul (Turquie). Gülhane Parkı. Lapidaire de Sainte-Sophie. Inventaire n° 207. Bien conservé, excepté quelques éclats sur un bouton d'abaque et la couronne inférieure.

Photo : I.72.III (JPS)

H. : 48 cm ; **lit de pose** : 36 cm ; **lit d'attente** : 59 cm.

1 couronne d'acanthé épineuse marquée par un beau travail fait au trépan. Les œillets ovales forment autour des lobes inférieurs des masques doubles. Les hélices forment une échancrure en « V » placée au niveau des lobes inférieurs des feuilles d'angle. Volutes étroites. Le registre supérieur de l'abaque est décoré d'écaillés. Les angles sont très légèrement épaissis. Profil cylindrique.

Identiques : n°s 740, 741 (ITA R VEN 11, 97). **Analogue** : n° 704 (GRE R THES 65).

Couronne inférieure : 5 f. à 5 l. et ([3+4]2+5) p. formant des masques doubles. Côte centrale étroite et régulière. Lobes sommitaux aplatis et étalés, à attache horizontale avec le calathos. Revers en forme de trapèze chanfreiné et légèrement godronné encadré par des digitations latérales retroussées « en ailes ». Pointe centrale collée sous la retombée de la feuille. Points de contact : 4/2. Lobes sommitaux : 3.1.

Feuilles d'angle : 4 f. à 5 l. et ([3+4]2+3) p. identiques aux précédentes. Un fin sillon festonné presque horizontal relie les digitations internes des lobes inférieurs et sert de point d'appui à l'échancrure des hélices. Pointe sommitale en forme de fleuron collé à la feuille. Lobes sommitaux : 3.1.

Hélices : tige en ruban plat formant une échancrure en « V » posée sur le sillon incisé entre les lobes inférieurs des feuilles d'angle. Enroulement terminé par une bille centrale. Volute étroite à tranche convexe. Échancrure en saillie décorée d'une feuille à 5 lobes.

Abaque : 2 registres séparés au tiers inférieur par un listel médian. Registre supérieur avec une rangée d'écaillés imbriquées. Côtés peu creusés, angles non saillants et très légèrement épaissis.

Références : inédit.



N° 657 (IST X MUS 19)

Istanbul (Turquie). Musée archéologique. Sans n° d'inventaire. Bien conservé à part les revers des lobes sommitaux et un bouton d'abaque qui a été arraché.

Photo : 050152/33 et 34 (AP)

H. : 51 cm ; **lit de pose** : 36,5 cm ; **lit d'attente** : 62 cm.

1 couronne d'acanthé épineuse posée sur un tore mal défini. Au-dessus des feuilles d'angle identiques aux précédentes, les hélices sont formées par un ruban double se terminant par un enroulement en crochet. Elles forment une échancrure posée sur les digitations inférieures des feuilles d'angle qui dessinent un triangle. L'abaque porte 2 registres dont l'un est décoré. Profil en tronc de pyramide et cintré.

Tore : petit disque à profil rectiligne dans le prolongement de la couronne inférieure.

Couronne inférieure : 5 f. à 5 l. et ([3+3]2+5) p. avec des œillets ovales seulement entre les lobes inférieurs et médians. Côte centrale régulière et très étroite, lobes médians fortement nervurés. Lobe sommital à face inférieure très creusée laissant voir les nervures des digitations qui le composent. Revers aplati et étalé, avec une pointe centrale en fleuron détaché et décoré (présence de 2 fines rangées de trous de trépan). Points de contact : 3/4/2. Lobes sommitaux : 3.4.

Feuilles d'angle : 4 f. à 5 l. et ([5+3]2+5) p. identiques aux précédentes par la surnervation des digitations qui sont minutieusement dessinées jusqu'à leur contact avec la couronne inférieure. Œillets remplacés par de longs canaux qui peuvent être pris pour des digitations supplémentaires. Les dernières digitations des lobes inférieurs dessinent, à leur point de contact, un triangle sur lequel s'appuie la base de l'échancrure. Pointe centrale en forme de fleuron très détaché de la corbeille. Lobes sommitaux : 3.4.

Hélices : tige en double ruban biseauté dont le tracé continu forme une échancrure évasée qui se poursuit contre l'abaque. Enroulement en forme de petit crochet. Volute à tranche concave et non décorée. Échancrure avec une feuille à 7 lobes arrondis prenant naissance sur le bouton d'abaque.



Abaque : 2 registres séparés par un listel gravé au quart inférieur de sa hauteur. Registre supérieur décoré d'écailles imbriquées qui convergent vers les boutons médians. Angles arrondis et saillants.

Références : inédit.

Commentaire : chapiteau original à plusieurs égards : technique de finition des feuilles, hélices rendues par un double ruban biseauté, feuilles d'angle dont la pointe sommitale évoque certains chapiteaux de Venise : n° 253 (ITA R VEN 55). Sa marginalité me semble exclure néanmoins l'hypothèse d'une imitation.

N° 658 (IST X SOPH 87)

Istanbul (Turquie). Lapidaire de Sainte-Sophie. Inventaire n° 271. Bien conservé. Quelques traces d'usure sur les parties saillantes.

Photo : I.91.IV (JPS)

H. : 38 cm ; **lit de pose** : 36,9 cm ; **lit d'attente** : 50 cm.

1 couronne d'acanthé épineuse aux masques formés par des œillets ovales. Au-dessus de feuilles d'angle identiques : hélices en large ruban continu formant une échancrure évasée. Volutes à tranche convexe. Échancrure pourvue d'un décor végétal stylisé très saillant. Profil cylindrique.

Analogie : n° 762 (IST XTOP 10).

Tore : Rangée de perles et pirouettes à la base de la couronne inférieure.

Couronne inférieure : 4 f. à 5 l. et $([2+3]2+5)$ p. à large côte centrale. Lobe sommital aplati et très étalé encadré par des digitations latérales retroussées « en ailes ». Digitations voisines du lobe médian particulièrement développées. Revers en trapèze chanfreiné marqué par une pointe en fleuron collé à la feuille. Points de contact : 4/2. Lobes sommitaux : 3.1.

Feuilles d'angle : 4 f. à 5 l. et $([2+3]2+5)$ p. identiques aux précédentes et marquées par une pointe sommitale en fleuron collé à la feuille. Lobes sommitaux : 3.1.

Hélices : tige en ruban plat et continu formant une échancrure évasée. Volute à tranche convexe formée par un enroulement des tiges terminé par une pastille. Échancrure en très forte saillie avec un motif végétal schématisé qu'elle partage avec le bouton médian.

Abaque : 2 registres lisses séparés par un listel médian. Côtés peu creusés et angles arrondis.

Références : inédit.



N° 659 (IST R KURK 2)

Istanbul (Turquie). Remployé dans le portique de la mosquée de Kürkçebaşı. Très bien conservé sauf l'un des boutons médians et le lobe sommital voisin.

1 couronne d'acanthé épineuse aux masques formés par des œillets ovales, posée sur un tore en retrait. Lobe sommital étalé et aplati avec digitations retroussées « en ailes » et pointe centrale détachée de la corbeille. Au-dessus de feuilles d'angle identiques, les hélices en ruban biseauté et continu forment une échancrure évasée. Enroulement terminé en crochet et volute à tranche marquée d'un cordon en boudin. Abaque à 2 registres et angles effilés mais non saillants. Bouton médian portant le même décor que les échancrures. Profil en tronc de pyramide.

Identique : n° 783 (UKR F CHE 23). **Comparable** : n° 562 (TUN R KAIR 100).

Tore : petit disque à profil plat en retrait sous le lit de pose.

Couronne inférieure : 8 f. à 5 l. et $([2+3]2+5)$ p. aux masques formés par des œillets ovales étirés. Côte centrale étroite et bombée. Lobe sommital arrondi à attache ondulée avec le calathos. Revers étalé et godronné avec des digitations latérales retroussées « en ailes ». Pointe centrale en forme de goutte détachée de la corbeille. Points de contact : 2(dessiné)/4/2. Lobes sommitaux : 2.3.

Feuilles d'angle : 4 f. à 5 l. et $([2+3]2+3)$ p. identiques aux précédentes. Un fin sillon convexe relie le bord interne de la digitation extérieure des lobes inférieurs à la base de l'échancrure. Pointe sommitale en fleuron détaché de la corbeille. Lobes sommitaux : 3.3.

Hélices : tige en ruban biseauté qui s'apparente au bord d'une « Lederblatt ». Échancrure évasée à base arrondie posée sur le sillon festonné qui relie les digitations internes des feuilles d'angle. Tiges terminées par



un enroulement en crochet. Large volute dont la tranche porte un fin cordon central en boudin. Échancrure avec un rameau en vrille terminé par une feuille à 3 lobes.

Abaque : 2 registres lisses séparés par un listel médian au tracé hésitant. Côtés nettement creusés et marqués par des boutons médians protubérants. Angles effilés mais non saillants.

Références : W. Müller-Wiener, 1986, p. 379 et pl. 76, 2.

N° 660 (IST X SOPH 153)

Istanbul (Turquie). Lapidaire de Sainte-Sophie. Inventaire n° 318. Très bien conservé.

Photo : 16A (AP)

H. : 50 cm ; **lit de pose** : 42,5 cm ; **lit d'attente** : 65 cm.

1 couronne d'acanthé épineuse à œillets ovales profondément creusés. Lobes sommitaux étalés et aplatis avec pointe collée à la feuille. Au-dessus de feuilles d'angle identiques : hélices en ruban plat formant une échancrure évasée. Abaque à 2 registres, angles plutôt saillants. Profil cylindrique et base légèrement bulbeuse.

Couronne inférieure : 5 f. à 5 l. et $([2+3]2+5)$ p. Lobes latéraux assez étalés et aux pointes acérées. Lobe sommital étalé et aplati, lié par une attache horizontale au calathos. Revers en pan coupé en trapèze et légèrement godronné. Digitations latérales retroussées « en ailes ». Pointe centrale en fleuron collé. Points de contact : 4/2. Lobes sommitaux : 3.1.

Feuilles d'angle : 4 f. à 5 l. et $([2+3]2+3)$ p. identiques aux précédentes.

Digitations externes des lobes inférieurs réunies par un sillon courbe sur lequel s'appuie l'échancrure des hélices. Lobes sommitaux : 3.1.

Hélices : tige en ruban plat formant une échancrure évasée terminée par un enroulement très discret en bille. Volutes très réduites, presque inexistantes. Échancrure médiane faiblement saillante partageant le décor des boutons d'abaque.

Abaque : 2 registres lisses séparés par un listel médian. Côtés échancrés ; angles saillants au-dessus des volutes d'angle mais peu effilés. Boutons médians très ronds dont le décor fusionne avec celui de la zone des hélices malgré la différence entre les plans.

Références : inédit.

Commentaire : très bon travail.



N° 661 (IST R CIT 10-28)

Istanbul (Turquie). Remployé sur la colonne 28 de la citerne n° 10 (nomenclature de Forschheimer), appelée aussi Ipek Bodrum. Bien conservé.

Photo : III.25.IV (JPS)

1 couronne d'acanthé épineuse à lobe sommital godronné, feuilles d'angle séparées par la profonde échancrure des hélices dont la base, souple, est proche de la couronne inférieure. Abaque à angles plutôt arrondis et légèrement saillants au-dessus des volutes. Profil en tronc de pyramide.

Couronne inférieure : 6 f. à 5 l. et $([2+3]2+5)$ p. allongées, terminées par un lobe sommital à attache plutôt ondulée avec le calathos. Revers godronné et encadré par des digitations latérales retroussées « en ailes ». Pointe centrale détachée. Points de contact : 2(dessiné)/4/2. Lobes sommitaux : 2.3.

Feuilles d'angle : 4 f. à 5 l. et $([2+3]2+5)$ p. Lobes inférieurs à digitations verticales à longues nervures. Pointe en forme de fleuron collé à la feuille. Lobes sommitaux : 3?1?

Hélices : tige en ruban légèrement biseauté au tracé souple et continu. Base de l'échancrure nettement au-dessus de la couronne inférieure. Enroulement terminé par une bille centrale qui forme une volute réduite, sans doute marquée sur la tranche, par un sillon médian. Échancrure occupée par une feuille qui prolonge le motif du bouton médian.

Abaque : 2 registres séparés par un listel médian. Côtés creusés, angles arrondis et légèrement saillants. Boutons d'abaque protubérants et décorés.

Références : R. Kautzsch, pl. 14, n° 194, et p. 60 ; A. Van Millingen, 1912, pl. 78 et p. 25 ; W. Müller-Wiener, 1977, p. 281, fig. 318. La citerne, n° 10 dans la nomenclature de Forschheimer-Strzygowski (voir p. 64 et



65), a plusieurs noms, outre celui de citerne du Tehukur Bostan de Kara Gümruk : « *Fountain Cistern* », nom repris par Betsch, « *Ipek Bodrum* », repris par Müller-Wiener en souvenir des ateliers de soyeux vus par Gerlach en 1573 dans la citerne désaffectée.

Commentaire : les chapiteaux remployés sur les colonnes 16, 17 et 20 et la base de la colonne 25 (voir Forschheimer, dessin n° 4, p. 65 et Kautzsch, n° 193 non illustré) seraient identiques selon ces auteurs (voir Kautzsch, p. 60) au chapiteau présenté ci-dessus. Betsch annonce 3 chapiteaux du même type.

N° 662 (IST R KAL 6)

Istanbul (Turquie). Remployé dans la Kalenderhane Camii, sur la colonne nord du bras ouest. Bien conservé.

Photo : 1987-10/4 (AP)

H. : 55 cm ; **lit de pose** : 47,5 cm ; **lit d'attente** : 60 cm.

1 couronne d'acanthé épineuse aux œillets ovales. Feuilles à lobe sommital étalé. Échancrure en « V » avec résidu de calathos bombé. Abaque à 2 registres et angles légèrement abaissés. Profil en tronc de cône.

Couronne inférieure : 6 f. à 5 l. et $([2+3]2+5)$ p. aux masques formés par des œillets ovales. Côte centrale étroite, soulignée par les nervures latérales qui lui sont parallèles. Lobe sommital ramassé et arrondi, avec un revers godronné et une pointe collée en forme de fleuron. Attache ondulée avec le calathos. Points de contact : 2(dessiné)/4/2. Lobes sommitaux : 3.1.

Feuilles d'angle : 4 f. à 5 l. et $([2+3]2+3)$ p. identiques aux précédentes. Lobe sommital en forme de fleuron collé à la feuille. Lobes sommitaux : 3.1.

Hélices : tige en ruban plat et au tracé continu qui forme une échancrure en « V » étroit dont les côtés sont presque verticaux et la terminaison accolée à la base de l'abaque. Enroulement très discret autour d'une minuscule pastille centrale. Échancrure très galbée prolongeant le bouton d'abaque avec un motif végétal qu'elle partage avec lui.

Abaque : 2 registres bien séparés par un profond listel. Bouton médian décoré. Angles légèrement abaissés.

Références : W. Müller-Wiener, 1977, fig. 155, p. 158 ; A. Pralong, 1993, fig. 14 et p. 140.



N° 663 (IST R VEFA 32)

Istanbul (Turquie). Remployé sur une colonne engagée de la Vefa Kilise Camii. Très endommagé. La face principale a été complètement rabotée. Seule la partie haute du chapiteau est encore identifiable sur une face latérale.

Photo : I.76.II (JPS)

1 couronne d'acanthé épineuse surmontée par des feuilles d'angle aux masques ovales. Échancrure évasée placée au niveau des lobes inférieurs. Abaque à 2 registres ; les côtés sont creusés et les angles sont émoussés et non saillants. Chapiteau massif au profil en tronc de pyramide.

Couronne inférieure : 5 f. à 5 l. et $([?+3]2+5?)$ p. dont ne subsiste que l'empreinte du lobe sommital, étalé et aplati lié au calathos par une attache horizontale. Points de contact non discernables. Lobes sommitaux : ?.?

Feuilles d'angle : 4 f. à 5 l. et $([2+3]2+3)$ p. aux œillets ovales. Des lambeaux des digitations sont conservés ne permettant pas une réelle description. Lobes sommitaux : ?.?

Hélices : tige en ruban biseauté à base évasée posée sur les lobes inférieurs des feuilles d'angle au niveau des digitations médianes. Enroulement non restituable. Échancrure, légèrement bombée, avec un décor végétal.

Abaque : 2 registres lisses séparés par un listel médian. Côtés bien creusés, angles non saillants. Boutons médians très protubérants et décorés de stries.

Références : T. Mathews, 1976, fig. 40-15.



N° 664 (IST R GAL 1)

Istanbul (Turquie). Remployé dans une maison génoise de Galata restaurée en 1963, à côté de l'Arap Camii (ancienne église Saint-Paul de Galata). Bien conservé.

H. : 51 cm ; lit de pose : 36 cm ; lit d'attente : 76 cm.

1 couronne d'acanthé épineuse aux œillets plutôt arrondis. Au-dessus de feuilles d'angle identiques : échancrure formée par le ruban continu et biseauté des hélices. Enroulement en spirale discrète. Abaque à 2 registres. Profil en tronc de cône.

Analogue : n° 665 (IST X SOPH 26).

Couronne inférieure : 5 f. à 5 l. et ([2+3]2+5) p. dont les masques sont formés par des œillets presque ronds. Côte centrale régulière et large. Les lobes sommitaux sont ramassés, lié par une attache ondulée avec le calathos et ont un revers fortement godronné dont les digitations sont nettement retroussées « en ailes ». Points de contact : 4/2. Lobes sommitaux : 3.1.

Feuilles d'angle : 4 f. à 5 l. et ([3+3]2+3) p. identiques aux précédentes avec cependant des œillets ovales entre les lobes. Pointe sommitale en forme de fleuron collé à la feuille. Lobes sommitaux : 3.1.

Hélices : tige en ruban plat dont le tracé continu forme une échancrure évasée distante de la couronne inférieure dont elle est séparée par une zone lisse. Tracé tangent à la base de l'abaque sur une grande partie de son parcours. Enroulement formant des volutes d'angle très protubérantes dont la tranche n'est pas visible. Échancrure nettement bombée décorée d'un motif en pomme de pin.

Abaque : 2 registres lisses avec profond listel médian. Côtés fortement creusés et angles plutôt en retrait par rapport aux volutes d'angle. Le bouton médian partage son décor avec l'échancrure.

Datation : première moitié du VI^e siècle (SD).

Références : J. Cramer et S. Düll, 1985, catalogue n° 27, p. 320 et pl. 72, 4.

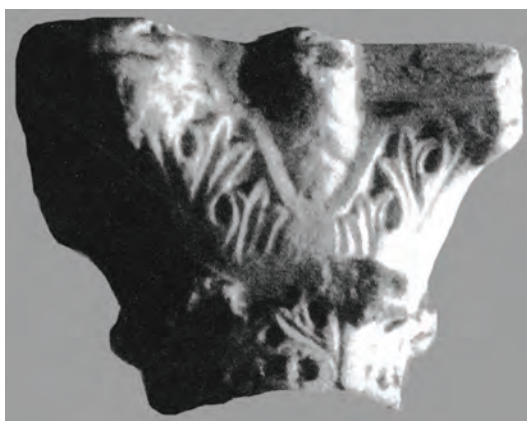

N° 665 (IST X SOPH 26)

Istanbul (Turquie). Lapidaire de Sainte-Sophie, posé sur la base inventaire 513. Sans n° d'inventaire. Bien conservé. Quelques éclats sur les parties saillantes.

Photo : 1987-5/29 et 30 (AP)

H. : 41 cm ; lit de pose : 32,8 cm ; lit d'attente : 57 cm.

1 couronne d'acanthé épineuse dont les masques sont formés par des œillets ovales. Les lobes sommitaux sont étalés avec un revers en trapèze chanfreiné. Au-dessus de feuilles d'angle identiques : hélices biseautées formant une échancrure évasée posée sur le sillon festonné qui lie les digitations des lobes inférieurs des feuilles d'angle. Enroulement en amorce de spirale autour d'une bille centrale. Abaque à 2 registres. Angles saillants et plutôt effilés. Profil en tronc de pyramide.

Analogue : n° 664 (IST R GAL 1).

Couronne inférieure : 4 f. à 5 l. et ([2+3]2+5) p. Côte centrale régulière et plutôt saillante. Lobe sommital étalé et aplati, lié au calathos par une attache horizontale. Revers en trapèze chanfreiné godronné et gonflé. Partie haute de la cloison des œillets qui l'encadrent sculptée « à jours ». Pointe sommitale collée à la retombée de la feuille. Points de contact : 4/2. Lobes sommitaux : 2.1.

Feuilles d'angle : 4 f. à 5 l. et ([2+3]2+3) p. identiques aux précédentes. Digitations internes des lobes inférieurs reliées par un sillon festonné. Pointe sommitale en forme de goutte détachée de la corbeille. Lobes sommitaux : 2.3.

Hélices : tige en ruban biseauté au tracé continu qui forme une échancrure évasée dont la base est posée sur le sillon festonné reliant les digitations inférieures des feuilles d'angle. Enroulement terminé autour d'une bille centrale. Volute mal définie mais à tranche concave. Échancrure saillante en forme de cône porte une feuille à cinq lobes qui prend naissance sur le bouton médian.

Abaque : 2 registres lisses aux côtés fortement échancrés. Angles effilés et saillants. Bouton d'abaque fusionnant avec l'échancrure des hélices.

Références : inédit.



N° 666 (IST R CIT SPH 1)

Istanbul (Turquie). Remployé dans la citerne près de la Sphendonè. Bien conservé.

Photo : III.25.III (JPS)

1 couronne d'acanthé épineuse aux œillets ovales. Les feuilles sont courtes et trapues et les lobes sommitaux, en forme de trapèze sont importants. Au-dessus de feuilles d'angle identiques, les hélices au tracé continu forment une échancrure évasée occupée par un motif végétal commun aux boutons d'abaque. Celui-ci a des angles épaissis et abaissés. Profil en tronc de pyramide et cintré.

Identiques : n° 667 (IST R CIT NAK 1).

Couronne inférieure : 4 f. à 5 l. et $([2+3]2+5)$ p. dont les masques sont formés par des œillets ovales. Côte centrale large et régulière ; lobes sommitaux étalés et aplatis, liés par une attache horizontale avec le calathos. Revers très légèrement godronné en forme de trapèze. Pointe centrale en forme de fleuron collé à la côte. Points de contact : 4/2. Lobes sommitaux : 2.1.

Feuilles d'angle : 4 f. à 5 l. et $([2+3]2+3)$ p. identiques aux précédentes. Lobes inférieurs dressés, digitation externe formant un triangle avec la base de l'échancrure des hélices. Lobe médian très ouvert. Pointe centrale en forme de fleuron détaché de la corbeille. Lobes sommitaux : 3.3.

Hélices : tige en ruban plat dont le tracé continu et souple forme une échancrure évasée posée au-dessus de l'espace lisse qui sépare la base des feuilles d'angle. Tige terminée par un recourbement autour d'une bille centrale. Volute étroite à tranche occupée par un cordon en boudin. Échancrure avec un motif végétal prenant naissance sur le bouton d'abaque.

Abaque : 2 registres lisses séparés par un listel médian. Côtés creusés, angles épaissis et abaissés. Bouton d'abaque empiétant sur l'échancrure des hélices dont il partage le décor.

Références : S. Casson, D. Talbot-Rice *et al.*, 1928, fig. 33 ; E. Mamboury et Th. Wiegand, 1934, fig. 20-22, p. 47 et pl. 114 ; R. Kautzsch, n° 195, pl. 14 et p. 60 et 245 ; W. Betsch, 1980, le cite dans son tableau p. 359.

Commentaire : la citerne aurait conservé 17 autres chapiteaux identiques.



N° 667 (IST R CIT NAK 1)

Istanbul (Turquie). Remployé dans la citerne Nakilband près du palais du Boukoléon. Sans doute bien conservé à l'exception des parties saillantes.

Photo : III.54.IV (JPS)

1 couronne d'acanthé épineuse aux œillets ovales. Feuilles courtes et charnues. Lobes sommitaux liés au calathos par une attache horizontale. Hélices au tracé continu terminées par un enroulement autour d'une bille centrale. Abaque à 2 registres. Profil cintré.

Identique : n° 666 (IST R CIT SPH 1). **Analogues** : n°s 774, 775 (TUR X KUM 5, 6).

Couronne inférieure : 5 f. à 5 l. et $([2+3]2+5)$ p. aux masques ovales. Les lobes sommitaux à attache horizontale avec le calathos ont disparu. Points de contact : 4/2. Lobes sommitaux : ?.?

Feuilles d'angle : 4 f. à 5 l. et $([2+3]2+5)$ p. sans doute identiques aux précédentes. Pointe sommitale en forme de fleuron semblant collée à la feuille. Lobes sommitaux : 3?1?

Hélices : tige en ruban plat dont le tracé est continu. Échancrure en forme de « V » tangente à l'abaque à mi-parcours. Enroulement certainement autour d'une bille centrale. Échancrure avec un fleuron dressé à 3 pointes.

Abaque : 2 registres lisses séparés par un listel médian. Côtés peu creusés, angles épaissis et non saillants.

Références : E. Mamboury et Th. Wiegand, 1934, fig. 20, p. 47. Il faut signaler l'excellence du dessin qui rend parfaitement compréhensible le spécimen représenté.



N° 668 (IST X SOPH 27)

Istanbul (Turquie). Lapidaire de Sainte-Sophie, posé sur la base inventaire n° 506. Sans n° d'inventaire. Bien conservé.

Photo : 1987-5/6 à 8 (AP)

H. : 49 cm ; lit de pose : 39,5 cm ; lit d'attente : 65 cm.

1 couronne d'acanthé épineuse aux masques formés par des œillets ovales. Large lobe sommital aplati et étalé avec revers chanfreiné en trapèze très légèrement godronné. Pointe en fleuron décoré et collé à la feuille. Hélices en ruban plat à base évasée dont l'implantation est déterminée par les feuilles d'angle, identiques aux précédentes. Monogramme « ΠΑΥΛΟΥ » incisé sous la base de l'échancrure. Enroulement autour d'une pastille centrale. Abaque à 2 registres, côtés rectilignes, angles arrondis, épaissis et non saillants. Profil cylindrique. Base bulbeuse.



Identique : n° 739 (ITA R VEN 126).

Couronne inférieure : 5 f. à 5 l. et $([2+3]2+5)$ p. Lobes latéraux charnus avec nervures souples. Lobe sommital en forme de trapèze avec un revers chanfreiné et légèrement godronné limité par des digitations latérales « en ailes ». Pointe centrale en fleuron collé et décoré. Points de contact : $2(\text{dessiné})/4/2$. Lobes sommitaux : 3.2.

Feuilles d'angle : 4 f. à 5 l. et $([2+3]2+5)$ p. identiques aux précédentes. Fin sillon convexe reliant les digitations internes des lobes inférieurs. Pointe sommitale en fleuron collé à la feuille. Le monogramme « ΠΑΥΛΟΥ » est gravé sous la base de l'échancrure, entre les lobes inférieurs des feuilles d'angle. Lobes sommitaux : 3.1.

Hélices : tige en ruban plat à échancrure arrondie placée à mi-hauteur sur le sillon qui relie les lobes inférieurs des feuilles d'angle. Enroulement terminé en bille. Tranche de la volute épaisse et légèrement recreusée. Échancrure discrètement bombée et décorée d'un motif lancéolé qui prend naissance sur le bouton d'abaque.

Abaque : 2 registres lisses séparés par un listel médian. Côtés presque rectilignes ; angles arrondis, non saillants et épaissis. Boutons médians saillants empiétant sur la zone des hélices et décorés.

Références : inédit.

N° 669 (IST X MUS 20)

Istanbul (Turquie). Musée archéologique. Inventaire n° 2312. Bien conservé.

Photo : 1987-2/13 et 14 (AP)

H. : 50 cm ; lit de pose : 48,7 cm ; lit d'attente : 69 cm.

1 couronne d'acanthé épineuse aux masques formés par des œillets ovales. Les lobes sommitaux sont étalés et en forme de trapèze godronné, avec pointe collée sous la retombée de la feuille. Au-dessus de feuilles d'angle identiques, les hélices présentent un tracé continu mais très hésitant qui forme des échancrures différentes suivant les faces. L'abaque est tordu avec cependant des angles nettement épaissis et abaissés. Chapiteau trapu dont le profil est en tronc de pyramide.



Couronne inférieure : 5 f. à 5 l. et $([2+3]2+5)$ p. marquées par une nervure centrale étroite et régulière. Lobes sommitaux étalés et chanfreinés. Attache avec le calathos arrondie. Revers godronné, avec une pointe centrale en fleuron collé sous la retombée de la feuille. Points de contact : 2 ou $3/4/2$. Lobes sommitaux : 3.1.

Feuilles d'angle : 4 f. à 5 l. et $([2+3]2+3)$ p. identiques aux précédentes. Lobes inférieurs formant avec l'échancrure des hélices un espace triangulaire fortement creusé. Digtation sommitale en forme de large fleuron détaché de la feuille. Lobes sommitaux : 3.3.

Hélices : tige en ruban biseauté dont le tracé continu forme une échancrure changeant de forme suivant les faces : la base en est successivement en « V » et en « U ». Tige s'achèvant par un enroulement discret autour d'une fine bille centrale. Volute d'angle large et courte, avec un sillon médian. Échancrure plate et remplie par un motif végétal.

Abaque : 2 registres lisses avec un profond listel médian. Boutons médians empiétant sur l'échancrure des hélices mais ayant un décor propre : faisceau de stries, motif avec cabochons.

Références : G. Mendel, n° 1227, p. 457 ; cité par C. Barsanti, 1989, note 154, p. 131.

Commentaire : chapiteau intéressant par la présence simultanée des deux formes d'échancrures : en « V » sur une face, et évasée sur la face voisine. La différence de traitement suggère l'intervention de deux artisans à qualification inégale.

N° 670 (IST X SOPH 13)

Istanbul (Turquie). Lapidaire de Sainte-Sophie (conservé antérieurement au musée archéologique). Inventaire n° 156. Très endommagé. La couronne inférieure a disparu : n'est conservée que l'empreinte arrondie de l'attache avec le calathos. Les angles de l'abaque et les boutons médians ont disparu aussi.

Photo : I.71.V (JPS)

H. : 35 cm (cons.) ; **lit de pose non cons.** ; **lit d'attente** : 55 cm (cons.)

Chapiteau privé de la quasi-totalité de sa couronne inférieure. Les feuilles d'angle présentent des œillets ovales. Hélices au tracé continu formant une échancrure évasée posée sur le sillon reliant les feuilles d'angle. Abaque à 2 registres.

Analogue : n° 674 (IST X SOPH 12).

Couronne inférieure : ? f. à 5 ? l. et ([?+?]2+?) p. dont n'est conservée que l'empreinte arrondie du lobe sommital. Attache ondulée avec le calathos. Lobes sommitaux : ?.?.

Feuilles d'angle : 4 f. à 5 l. et ([2+3]2+?) p. Masques ovales, côte centrale évasée et légèrement bombée. Un fin sillon légèrement festonné relie les bords internes des digitations des lobes inférieurs et sert de surface d'appui à l'échancrure des hélices. Lobes sommitaux : ?.?.

Hélices : tige en ruban biseauté dont le tracé continu forme une échancrure à base évasée. Enroulement détruit en même temps que les angles du chapiteau. Échancrure légèrement bombée et pourvue d'une demi-palmette qui prend naissance sur le bouton médian.

Abaque : 2 registres lisses séparés par un listel médian. Côtés peu creusés. Bouton médian pourvu d'un décor (non identifiable) qu'il partage avec l'échancrure.

Références : inédit.



N° 671 (IST X BEL 53)

Istanbul (Turquie). Place du Belediye. Sans n° d'inventaire. Endommagé. La partie supérieure a disparu. Les parties saillantes (lobes sommitaux) sont détruites.

Photo : I.97.V (JPS)

H. : 32 cm (cons.) ; **lit de pose** : 40 cm ; **lit d'attente** : non cons.

1 couronne d'acanthé épineuse à œillets ovales, surmontée de feuilles d'angle volumineuses. Hélices à échancrure souple. Profil non restituable.

Couronne inférieure : 5 f. à 5 l. et ([2+3]2+5) p. à large côte centrale. Les œillets séparant les lobes sont étirés et sculptés en profondeur. Œillets encadrant le lobe sommital avec cloison supérieure sculptée « à jours ». Lobe sommital aplati, lié par une attache horizontale avec le calathos. Revers en pan coupé godronné et en forme de trapèze. Digitations latérales retroussées « en ailes » et pointe centrale, très massive, collée à la feuille. Points de contact : 4?/2. Lobes sommitaux : 2.1.

Feuilles d'angle : 4 f. à 5 ? l. et ([2+?]2+?) p. Seuls les lobes inférieurs sont visibles : 2 larges et profondes nervures obliques sont tracées jusqu'à la racine de la feuille. Lobes sommitaux : ?.?.

Hélices : tiges détruites. Seule la base de l'échancrure au tracé souple et continu située très près de la couronne inférieure est conservée.

Abaque : détruit.

Références : inédit.

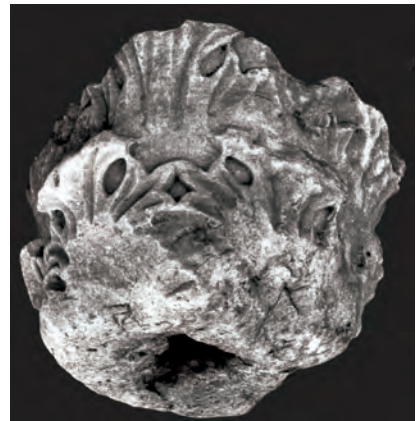

N° 672 (IST X SOPH 106)

Istanbul (Turquie). Fouilles de Schneider (1935). Lapidaire de Sainte-Sophie. Inventaire n° 107. Très bien conservé.

Photo : II.18.VI (JPS)

H. : 44 cm ; lit de pose : 38 cm ; lit d'attente : 56 cm.

1 couronne d'acanthé épineuse aux masques formés par des œillets ovales. Large lobe sommital étalé et aplati. Revers en trapèze chanfreiné. Hélices en ruban biseauté formant le bord d'une « Lederblatt ». Abaque à 2 registres aux côtés presque rectilignes et aux angles arrondis, épaissis et non saillants. Profil en tronc de pyramide et cintré.

Identiques : n°s 673 (IST X SOPH 85), 709 (GRE F PAN 19).

Analogues : n°s (UKR X CHE 27), 754, 755, 756, 758 (LBY F ELA 1, 2, 16, 18). **Comparable** : n° 675 (IST X SOPH 154).

Couronne inférieure : 4 f. à 5 l. et ([2+3]2+5) p. Lobe sommital à attache horizontale avec le calathos. Le revers est en forme de trapèze chanfreiné. Les digitations latérales sont légèrement retroussées en forme d'ailes. Pointe centrale en fleuron collé à la feuille. Points de contact : 4/2. Lobes sommitaux : 3.1.

Feuilles d'angle : 4 f. à 5 l. et ([2+3]2+3) p. identiques aux précédentes. Marque de tâcheron « A » à la racine de l'une des feuilles d'angle. Pointe en fleuron collé à la feuille. Lobes sommitaux : 3.1.

Hélices : tige en ruban légèrement biseauté et au tracé souple terminé par un enroulement en bille. L'échancrure médiane, à la surface aplanie, s'appuie sur le fin sillon reliant les digitations externes des feuilles d'angle. Un motif végétal différent décore chaque face. Volute à tranche à peine convexe.

Abaque : 2 registres lisses séparés par un profond listel médian. Les côtés sont presque rectilignes, les angles sont arrondis, épaissis et non saillants au-dessus des volutes d'angle. Boutons médians portent tous un motif végétal différent qui prolonge le décor des échancrures.

Références : inédit.



N° 673 (IST X SOPH 85)

Istanbul (Turquie). Sainte-Sophie (fouilles de Schneider). Lapidaire du musée. Inventaire n° 108. Endommagé sur un des angles de l'abaque.

Photo : I.89.IV (JPS)

H. : 41 cm ; lit de pose : 36 cm ; lit d'attente : 60 cm.

1 couronne d'acanthé épineuse aux œillets ovales. Lobes sommitaux étalés et aplatis, avec pointe collée à la feuille. Au-dessus de feuilles d'angle identiques, les hélices en ruban plat forment une échancrure évasée posée sur les digitations des feuilles d'angle. Abaque à 2 registres, côtés échancrés et angles arrondis et non saillants. Profil en tronc de pyramide et cintré.

Identiques : n°s 672, 675 (IST X SOPH 106, 154). **Analogues** : n°s 754, 755, 756, 758 (LYB F ELA 1, 2, 16, 18), 709 (GRE F PAN 19), 792 (UKR X CHE 27).

Tore : petit coussinet à peine marqué et de même diamètre que la couronne inférieure.

Couronne inférieure : 5 f. à 5 l. et ([2+3]2+5) p. Lobe sommital étalé à attache horizontale avec le calathos. Revers en pan coupé et en forme de trapèze avec des digitations latérales « en ailes » et pointe centrale en goutte collée à la feuille. Points de contact : 4/2. Lobes sommitaux : 2.1.

Feuilles d'angle : 4 f. à 5 l. et ([2+3]2+3) p. identiques aux précédentes. Un sillon convexe relie les digitations externes des lobes inférieurs et sert de point d'appui à l'échancrure des hélices. Pointe sommitale en forme de fleuron collé à la feuille. Lobes sommitaux : 3.1.

Hélices : tige en ruban plat terminée par un enroulement en crochet. Volute large et marquée par une tranche concave. Echancrure en forme d'amande bombée et décorée de stries.

Abaque : 2 registres lisses séparés par un listel médian. Côtés fortement creusés, angles arrondis et non saillants. Le bouton médian a fusionné avec le motif de l'échancrure qu'il partage.

Références : inédit.



N° 674 (IST X SOPH 12)

Istanbul (Turquie). Eminonü Halk Evi. Lapidaire de Sainte-Sophie. Inventaire n°303. Bien conservé, à part des éclats qui ont endommagé un angle de l'abaque, un bouton médian et le lit de pose.

Photo : I.74.III (JPS)

H. : 43 cm ; **lit de pose** : 35 cm ; **lit d'attente** : 53 cm.

1 couronne d'acanthé épineuse assez grossière terminée par des lobes étalés et aplatis. Le tracé des hélices est continu et forme, au-dessus de feuilles d'angle identiques aux précédentes, une échancrure évasée posée sur le lobe sommital de la couronne inférieure. Enroulement réduit autour d'une pastille centrale. Abaque à 2 registres dont les côtés sont peu creusés et les angles non saillants. Profil galbé.

Identiques : n°s 676 (IST X MUS 52), 677 (IST X BEL 57).

Analogues : n°s 675 (IST X SOPH 154), 704 (GRE R THES 65).

Couronne inférieure : 4 f. à 5 l. et $([2+3]2+5)$ p. aux masques formés par des œillets ovales. Côte centrale large et régulière. Lobe sommital lié par une attache horizontale au calathos. Revers légèrement godronné et terminé en goutte collée sous la retombée de la feuille. Points de contact : 4/2. Lobes sommitaux : 2.1.

Feuilles d'angle : 4 f. à 5 l. et $([2+3]2+3)$ p. identiques aux précédentes. Pointe sommitale en large goutte collée à la feuille. Lobes sommitaux : 2.1.

Hélices : tige en ruban plat dont le tracé continu forme une échancrure évasée posée sur le revers de la feuille d'acanthé. Tracé tangent à l'abaque de part et d'autre du bouton d'abaque. Volute épaisse à tranche convexe. Echancrure décorée d'un ruban enroulé.

Abaque : 2 registres lisses séparés par un listel médian. Côtés peu creusés, angles arrondis et légèrement épaissis. Bouton médian discret décoré d'une perle centrale.

Références : inédit.



N° 675 (IST X SOPH 154)

Istanbul (Turquie). Sainte-Sophie (fouilles de Schneider). Lapidaire du musée. Inventaire n° 48. La base est très érodée. Quelques éclats ont endommagé un angle de l'abaque et les boutons médians.

Photo : 1982-17a (AP)

H. : 40 cm ; **lit de pose** : 35 cm ; **lit d'attente** : 58 cm.

1 couronne d'acanthé épineuse assez grossière aux masques formés par des œillets ovales. Le tracé des hélices est continu et forme, au-dessus de feuilles d'angle identiques aux précédentes, une échancrure évasée posée sur le fin sillon unissant les digitations des lobes inférieurs des feuilles d'angle. Enroulement réduit autour d'une pastille centrale. Abaque à 2 registres dont les côtés sont peu creusés et les angles non saillants. Profil galbé.

Analogue : n° 674 (IST X SOPH 12).

Couronne inférieure : 4 f. à 5 l. et $([1+3]2+5)$ p. Côte centrale large et régulière. Lobe sommital étalé et aplati, lié par une attache horizontale au calathos. Revers légèrement godronné et terminé par une pointe centrale en goutte collée sous la retombée de la feuille. Points de contact : 4/2. Lobes sommitaux : 2.1.

Feuilles d'angle : 4 f. à 5 l. et $([2+3]2+3)$ p. identiques aux précédentes. Digitations externes des lobes inférieurs reliées par un sillon festonné. Pointe sommitale en large goutte collée à la feuille. Lobes sommitaux : 2.1.

Hélices : tige en ruban plat dont le tracé continu forme une échancrure évasée posée sur le sillon reliant les feuilles d'angle. Enroulement sommaire autour d'une pastille centrale. Volute épaisse à tranche convexe. Echancrure avec décor végétal schématisé.

Abaque : 2 registres lisses séparés par un listel médian. Côtés peu creusés, angles arrondis et légèrement épaissis. Bouton médian discret décoré d'une perle centrale.

Références : inédit.



N° 676 (IST X MUS 52)

Istanbul (Turquie). Musée archéologique, dans le Çayhane. Inventaire n° 3181. Très bien conservé.

Photo : 1987-7/17 (AP)

H. : 50 cm ; lit de pose : 41 cm ; lit d'attente : 65 cm.

1 couronne d'acanthé épineuse à œillets ovales. Les feuilles d'angle portent des œillets plutôt ronds. Les hélices forment une échancrure arrondie et peu profonde terminée par un enroulement en bille. Profil galbé.

Identiques : n°s 677 (IST X BEL 57), 674 (IST X SOPH 12).

Analogues : n°s 683 (IST X BEL 51), 675 (IST X SOPH 154), 804 (IST X MUS 48).

Couronne inférieure : 5 f. à 5 l. et $([2+3]2+5)$ p. dont les œillets ovales forment les masques. Côte centrale large et plate. Lobe sommital en pan coupé et en forme de trapèze ; revers légèrement godronné et lié à la corbeille par une attache horizontale. Pointe centrale en fleuron collé à la feuille. Points de contact : 4/2. Lobes sommitaux : 3.1.

Feuilles d'angle : 4 f. à 5 l. et $([3+3]2+5)$ p. séparés par des œillets ronds. Lobes inférieurs dressés comme des fleurons et marqués par de longues nervures verticales. Lobes sommitaux en fleuron collé. Lobes sommitaux : 3.1.

Hélices : tige en large ruban plat formant une échancrure arrondie et peu profonde terminée par un enroulement en bille. Volute d'angle très discrète avec un cordon en boudin. Entre les hélices : surface en forme d'amande bombée faisant corps avec le bouton d'abaque dont elle partage le décor en feuille.

Abaque : 2 registres séparés par un profond listel. Bouton d'abaque associé à la zone des hélices dont il partage le bombement et le décor (feuille). Angles légèrement relevés et plutôt arrondis.

Références : R. Kautzsch, n° 188, p. 59 ; C. Barsanti, 1989, fig. 47, p. 132 ; A. Pralong, 1993, fig. 9 et p. 139.

Commentaire : la qualité du travail est moindre que sur le n° 677 (IST X BEL 57) mais l'épannelage est le même.



N° 677 (IST XBEL 57)

Istanbul (Turquie). Place du Belediye. Sans n° d'inventaire. Très bien conservé. Concrétions de béton dans les parties creuses témoignant de l'utilisation du chapiteau dans la maçonnerie d'un édifice.

Photo : I.92.I (JPS)

H. : 49 cm ; lit de pose : 39,5 cm ; lit d'attente : 62 cm.

1 couronne d'acanthé épineuse dont les masques sont formés par des œillets ovales tandis que ceux des feuilles d'angle sont parfaitement ronds. Les feuilles d'angle à lobes à 3 pointes sont terminées par une pointe en fleuron collé. Les hélices forment une échancrure arrondie terminée par un enroulement en bille. La partie médiane est bombée et soudée avec le bouton d'abaque. Celui-ci présente deux fins registres dont les angles sont arrondis et non saillants. Profil galbé.

Identiques : n°s 674 (IST X SOPH 12), 676 (IST X MUS 52). **Analogues** : n°s 675 (IST X SOPH 154), 683 (IST X BEL 51), 704 (GRE R THES 65).

Couronne inférieure : 5 f. à 5 l. et $([2+3]2+5)$ p. Masques à œillets ovales de part et d'autre d'une large côte centrale. Lobes sommitaux à revers en pan coupé et en forme de trapèze. L'attache avec le calathos est horizontale. La pointe est en fleuron collé. Points de contact : 4/2. Lobes sommitaux : 3.1.

Feuilles d'angle : 4 f. à 5 l. et $([3+3]2+5)$ p. séparés par des œillets parfaitement ronds. Lobes inférieurs dressés comme des fleurons à 3 pointes et marqués par de profondes nervures verticales. Lobe sommital à digitation centrale en fleuron ramassé et collé à la feuille sous l'enroulement des hélices.

Lobes sommitaux : 3.1.

Hélices : tige en ruban plat très large formant le bord de la surface lissée qui occupe toute cette partie du chapiteau. Échancrure arrondie et terminée par un discret enroulement en bille. Volute d'angle à tranche large et bombée. Entre les hélices : surface bombée soudée au bouton d'abaque.



Abaque : 2 registres lisses séparés par un listel médian aux flancs biseautés. Côtés peu creusés. Bouton soudé au calathos et décoré de stries. Angles arrondis et non saillants.

Références : C. Barsanti, 1989, fig. 46, p. 132.

N° 678 (IST X SOPH 16)

Istanbul (Turquie). Lapidaire de Sainte-Sophie (anciennement conservé au musée archéologique, inventaire n° 2678). Inventaire n° 223. Bien conservé.

Photo : I.68.V (JPS)

H. : 41 cm ; **lit de pose** : 35,5 cm ; **lit d'attente** : 56 cm.

1 couronne d'acanthé épineuse aux masques formés par des œillets ovales. Hélices en ruban plat formant une échancrure évasée posée sur le sillon reliant les digitations externes des feuilles d'angle. Abaque à 2 registres aux côtés presque rectilignes et aux angles abaissés. Profil en tronc de pyramide.

Analogue : n° 680 (IST X SOPH 9).

Couronne inférieure : 4 f. à 5 l. et $([2+3]2+5)$ p. Côte centrale large et régulière. Lobe sommital étalé et aplati, avec revers chanfreiné et pointe centrale collée sous la retombée de la feuille. Points de contact : 4/2. Lobes sommitaux : 2.1.

Feuilles d'angle : 4 f. à 5 l. et $([2/3+3]2+3)$ p. identiques aux précédentes. Un fin sillon en feston relie le bord externe des digitations du lobe inférieur et sert de point d'appui à l'échancrure des hélices. Pointe sommitale en forme de large goutte collée à la feuille. Lobes sommitaux : 2.1.

Hélices : tige en ruban biseauté dont le tracé continu forme une échancrure évasée posée sur le sillon reliant les digitations externes des feuilles d'angle. Tiges terminées par un recourbement non fermé autour d'une pastille centrale. La tranche de la volute est épaisse et convexe. Échancrure avec une feuille à 5 lobes arrondis qui prend naissance sur le bouton d'abaque.

Abaque : 2 registres lisses marqués par un profond sillon médian. Bouton d'abaque décoré de la tige de la feuille qui occupe l'échancrure des hélices.

Références : G. Mendel, n° 1231, p. 459.



N° 679 (IST X MUS 40)

Istanbul (Turquie). Yali Kiosk. Musée archéologique. Inventaire n° 2386. Bien conservé. Quelques éclats sur les parties saillantes. Traces d'usure sur la couronne inférieure.

Photo : 1987-1/32 (AP)

H. : 43 cm ; **lit de pose** : 35 cm ; **lit d'attente** : 59 cm.

1 couronne d'acanthé épineuse aux œillets ovales. Les feuilles sont pourvues de lobes sommitaux massifs à pointe collée à la feuille. Au-dessus des feuilles d'angle identiques, hélices au tracé continu formant une échancrure terminée par un « V » ouvert. Le recourbement de la tige se fait autour d'une petite pastille centrale. Abaque à 2 registres. Profil massif en tronc de pyramide.

Couronne inférieure : 4 f. à 5 l. et $([2+3]2+5)$ p. Lobes sommitaux trapus au revers en forme de trapèze godronné. Attache horizontale avec le calathos. Pointe en goutte collée à la feuille. Points de contact : 4/2. Lobes sommitaux : 2.1.

Feuilles d'angle : 4 f. à 5 l. et $([2+3]2+5)$ p. identiques aux précédentes. La digitation sommitale est en forme de large goutte détachée de la corbeille. Lobes sommitaux : 2.3.

Hélices : tige en ruban plat et au tracé continu formant une échancrure dont la base en « V » ouvert est implantée entre les digitations internes des feuilles d'angle. L'enroulement se fait autour d'une petite pastille centrale. La volute présente une tranche marquée par un canal médian. L'échancrure porte un décor végétal qui prend naissance sur le bouton d'abaque.

Abaque : 2 registres lisses. Côtés assez creusés, angles arrondis, épaissis et non saillants. Les boutons médians ont fusionné avec le motif saillant des échancrures des hélices.

Références : G. Mendel, n° 1232, p. 459 ; H. Tezcan, 1989, catalogue n° 417 et p. 308; cité par C. Barsanti, 1989, note 154, p. 131.



N° 680 (IST X SOPH 9)

Istanbul (Turquie). Lapidaire de Sainte-Sophie. Faisait antérieurement partie des collections du musée archéologique sous le n° d'inventaire 2708. Inventaire n° 228. Assez bien conservé à l'exception d'un angle de l'abaque qui a été arraché.

Photo : I.69.III (JPS)

H. : 45 cm ; **lit de pose** : 36,6 cm ; **lit d'attente** : 54 cm.

1 couronne d'acanthé épineuse aux œillets ovales. Hélices à large ruban plat formant une échancrure évasée posée sur le sillon de liaison des feuilles d'angle. Échancrure en amande fondue avec le bouton médian. Abaque à 2 registres. Profil en tronc de pyramide et légèrement cintré.

Analogue : n° 678 (IST X SOPH 16). **Comparable** : n° 670 (IST X SOPH 13).

Couronne inférieure : 5 f. à 5 l. et $([2+3]2+5)$ p. Larges lobes sommitaux aplatis et étalés avec revers chanfreiné et pointe en goutte collée à la côte centrale. Attache horizontale avec le calathos. Revers en forme de trapèze chanfreiné et légèrement godronné. Points de contact : 4/2. Lobes sommitaux : 2.1.

Feuilles d'angle : 4 f. à 5 l. et $([2+3]2+3)$ p. identiques aux précédentes. Digitations externes des lobes sommitaux reliées par un sillon convexe sur lequel s'appuie l'échancrure des hélices. Pointe sommitale en fleuron collé à la feuille. Lobes sommitaux : 3.1.

Hélices : tige en large ruban plat dont le tracé continu forme une échancrure évasée posée sur le sillon festonné reliant les lobes inférieurs des feuilles d'angle. Enroulement terminé par une pastille. Échancrure à surface bombée portant un motif végétal qu'elle partage avec le bouton médian.

Abaque : 2 registres lisses séparés par un listel médian. Côtés presque rectilignes, angles épaissis et non saillants. Bouton médian ayant fusionné avec l'échancrure des hélices dont il partage le décor.

Références : G. Mendel, n° 1230.



N° 681 (IST X TOP 10)

Istanbul (Turquie). Trouvé dans la 2^e cour du palais de Topkapi (fouilles de 1959) et conservé à Topkapi. Sans n° d'inventaire. Endommagé sur ses parties saillantes.

Photo : 1987-9/ 16 (AP)

H. : 40 cm ; **lit de pose** : 27,5 cm ; **lit d'attente** : 53 x 51 cm.

1 couronne d'acanthé épineuse massive aux œillets ovales. Lobe sommital très étalé et trapu. Au-dessus de feuilles d'angle identiques : hélices en large ruban continu formant une échancrure évasée. Enroulement terminé autour d'une bille centrale. L'échancrure porte un décor végétal en saillie. Abaque à 2 registres. Profil en tronc de pyramide.

Couronne inférieure : 4 f. à 5 l. et $([2+3]2+3)$ p. Côte centrale saillante et régulière. Lobe sommital particulièrement massif lié au calathos par une attache horizontale. Revers en forme de trapèze fortement chanfreiné, avec une pointe centrale en goutte collée à la feuille. Points de contact : 4/2. Lobes sommitaux : 2.1.

Feuilles d'angle : 4 f. à 5 l. et $([2+3]2+3)$ p. dont les œillets sont ronds. Face externe du lobe inférieur reliée à l'échancrure par un sillon courbe. Pointe sommitale en fleuron détaché de la corbeille. Lobes sommitaux : 3.3.

Hélices : tige en large ruban plat et continu formant une échancrure évasée posée sur le sillon reliant les digitations internes des lobes inférieurs des feuilles d'angle. Volute à tranche convexe. Échancrure avec une feuille stylisée à 5 lobes en saillie par rapport au calathos.

Abaque : 2 registres lisses séparés par un listel médian. Côtés peu creusés, angles épaissis et arrondis.

Références : H. Tezcan, 1989, catalogue n° 425, et p. 312.



N° 682 (IST X TOP 11)

Istanbul (Turquie). Trouvé dans le jardin des Éléphants, dans le quartier du Harem. Jardins du palais de Topkapi. Sans n° d'inventaire. Très endommagé dans sa partie supérieure ; la couronne inférieure est invisible.

Photo : 1987-9/14 (AP)

H. : 35 cm cons ; **lit de pose** : 31 cm ; **lit d'attente** : 41 cm.

La couronne d'acanthé est invisible. Les feuilles d'angle portent des œillets ovales. L'hélice au large ruban continu forme une échancrure évasée portant un décor commun au bouton d'abaque. Celui-ci porte 2 registres lisses. Profil non restituable.

Feuilles d'angle : 4 f. à 5 l. et ([2+3]2+?) p. à œillets ovales.

Un sillon convexe relie les digitations des lobes inférieurs et sert d'appui à l'échancrure formée par le tracé continu des hélices. La pointe sommitale était détachée. Lobes sommitaux : ?.3.

Hélices : tige en ruban plat formant une échancrure évasée dont la base est posée sur le sillon festonné reliant les digitations des feuilles d'angle. Enroulement de la tige non conservé. Échancrure avec une feuille schématisée à 5 lobes en large saillie.

Abaque : 2 registres lisses. Côtés peu creusés, angles et boutons médians ont disparu.

Références : H. Tezcan, 1989, catalogue n° 441, et p. 319.



N° 683 (IST X BEL 51)

Istanbul (Turquie). Place du Belediye. Sans n° d'inventaire. Bien conservé.

Photo : 1983-6a (AP)

H. : 49 cm ; **lit de pose** : 39 cm ; **lit d'attente** : 63 cm.

1 couronne de feuilles d'acanthé épineuse dont les œillets sont ronds. Les feuilles d'angle sont formées de 3 lobes à 3 pointes. Hélices à large ruban plat formant une échancrure à base arrondie. Enroulement terminé en bouton. Entre les hélices : surface lissée sauf sous le bouton médian décoré d'un fleuron en relief qui prolonge le bouton d'abaque. Abaque à 2 registres biseautés et séparés par un listel médian. Les côtés sont creusés et les angles non saillants. Profil cintré.

Identique : n° 680 (IST X SOPH 9). **Analogues** : n°s 677 (IST X BEL 57) pour le traitement des feuilles d'angle et de la couronne inférieure, 808 (IST X MUS 42).

Couronne inférieure : 5 f. à 5 l. et ([2+3]2+5) p. et large côte centrale. Lobes sommitaux à pan coupé en forme de trapèze et liés au calathos par une large attache horizontale. Revers à peine godronné et digitations latérales jointives. Pointe centrale en fleuron collé à la feuille. Points de contact : 4/2/4. Lobes sommitaux : 3.1.

Feuilles d'angle : 4 f. à 5 l. et ([3+3]2+5) p. séparées par des œillets ronds. Lobes inférieurs en forme de fleurons dressés pourvus de très longues nervures verticales. Lobes sommitaux détruits. Lobes sommitaux : ?.?.

Hélices : tige en large ruban plat marqué par le bord de la surface lissée occupant toute la zone. Échancrure arrondie et enroulement très discret, sans doute en bille. Au-dessus de l'hélice et sous le bouton d'abaque : fleuron marqué par le bombement de la surface.

Abaque : 2 registres lisses séparés par un listel médian aux flancs très biseautés. Angles non saillants. Bouton d'abaque décoré de stries empiétant sur la zone inférieure.

Références : inédit.

Commentaire : il est intéressant de constater la similitude du travail avec le n° 677 (IST X BEL 57) qui, de plus, a les mêmes dimensions. Proviennent certainement du même atelier de finition.



TYPE IV/C

CHAPITEAUX DONT LES HÉLICES
FORMENT UNE ÉCHANCRURE PROFONDE
INDÉPENDANTE DE LA COURONNE
INFÉRIEURE

C.2 - CHAPITEAUX EXPORTÉS



C.2.1. BULGARIE

N° 684 (BUL X HIS 1)

Hisar Banya (Bulgarie). Dans une des neuf basiliques de Hisar Banya. Musée ? Très endommagé. Seule la moitié supérieure est conservée.

Photo : I.5.I (JPS)

Feuilles d'angle aux lobes séparés par des œillets très étirés (acanthé difficilement définissable : épineuse ou molle ?) surmontées d'hélices en ruban plat délimitant une échancrure en « V » étroit non décorée. Profil non restituable.

Feuilles d'angle : 4 f. à 5 l. et ([?+3]2+5) p. à étroite côte centrale. Digitations fortement nervurées et œillets entre les lobes très allongés. Pointe sommitale collée à la feuille. Lobes sommitaux : ?1.

Hélices : tige en ruban plat et saillant formant une échancrure en forme de « V » étroit. Enroulement terminé en crochet qui crée une volute étroite à canal médian. Échancrure avec une lèvre biseautée.

Abaque : 2 registres lisses séparés par un listel médian. Côtés peu creusés et angles qui étaient effilés et saillants. Bouton médian aujourd'hui raboté.

Références : D. Tsonchev, « Une basilique nouvellement découverte à Hissar », *Annuaire du musée de Plodiv*, 1937-39, Sofia, 1930, p. 192, fig. 8 ; repris par R. F. Hoddinott, 1975, p. 311, fig. 95.

Commentaire : travail certainement achevé localement. Sur un épannelage classique, le sculpteur a placé des feuilles plus proches de l'acanthé molle que de l'acanthé épineuse.

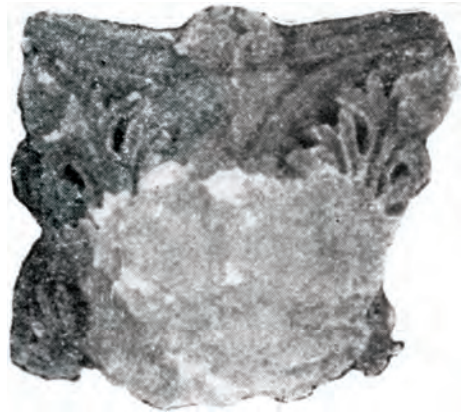

C.2.2. CHYPRE

N° 685 (CHY R KYR 25)

Kyrenia (Chypre). Remployé dans le château de Kyrenia. Bien conservé.

Photo : V-7/18 (JPS)

1 couronne d'acanthé épineuse dont les masques sont formés par de très larges œillets ovales. Les lobes sommitaux sont aplatis, le revers est en forme de trapèze. Les feuilles d'angle sont totalement plaquées à la corbeille. Hélices au tracé continu dont l'échancrure est contigüe à la couronne inférieure. Abaque à 2 registres dont les angles sont émousés et épaissis. Profil en tronc de pyramide.

Analogues : n°s 590, 591 (CHY R KYR 3, 4).

Couronne inférieure : 4 f. à 5 l. et ([2+3]2+5) p. Côte centrale étroite et de largeur régulière. Lobes latéraux au développement modeste. Lobe sommital aplati lié au calathos par une attache horizontale. Revers en forme de trapèze légèrement godronné. Pointe collée à la feuille. Points de contact : 4/2. Lobes sommitaux : 2?1.

Feuilles d'angle : 4 f. à 5 l. et ([2+3]2+3) p. identiques aux précédentes. Lobes latéraux particulièrement développés, contraignant les hélices à adopter un tracé concave. Pointe sommitale collée à la feuille. Lobes sommitaux : ?1.

Hélices : tige en ruban plat ayant un tracé continu qui forme, au centre, une échancrure en forme de « V » et se coude, au delà du « V », pour devenir tangente à l'abaque. Échancrure avec un motif végétal qui lui est propre. Extrémité de la tige recourbée autour d'une pastille centrale, volute réduite.

Abaque : 2 registres lisses séparés par un listel médian. Côtés peu concaves, angles épaissis, abaissés et émousés. Bouton médian empiétant sur l'échancrure des hélices.



C.2.3. GÉORGIE

N° 686 (GEOR R CAI 23)

Caiši (Géorgie). Remployé dans l'église médiévale de Caiši. Bien conservé. Éclats sur la couronne inférieure.

H. : 30 cm ; lit de pose : 32,5 cm ; lit d'attente non connu.

1 couronne d'acanthé épineuse aux masques formés par des œillets ovales. Les hélices en ruban biseauté forment une échancrure évasée posée sur le sillon reliant les digitations externes des feuilles d'angle. Abaque à 2 épais registres. Profil en tronc de pyramide.

Analogue : n° 687 (GEOR R CAI 24). **Comparable** : n° 678 (IST X SOPH 16).

Couronne inférieure : 4 f. à 5 l. et $([2+3]2+5)$ p. Côte centrale très large et régulière. Lobe sommital étalé et aplati, avec revers à fort godron central et pointe centrale collée sous la retombée de la feuille. Points de contact : 4/2. Lobes sommitaux : 2.1

Feuilles d'angle : 4 f. à 5 l. et $([2+3]2+3)$ p. identiques aux précédentes. Fin sillon en feston entre le bord externe des digitations du lobe inférieur et la base de l'échancrure des hélices. Pointe sommitale en forme de large goutte collée à la feuille. Lobes sommitaux : 2.1.

Hélices : tige en ruban biseauté dont le tracé continu forme une échancrure évasée posée sur le sillon reliant les digitations externes des feuilles d'angle. Tiges terminées par un recourbement indistinct. Tranche de la volute étroite et convexe. Échancrure prolongeant le bouton médian.

Abaque : 2 registres lisses marqués par un profond sillon médian. Côtés presque rectilignes, angles épaissis et arrondis. Bouton d'abaque annexant la plus grande partie de l'échancrure des hélices.

Références : L. G. Hruskova, 1979, fig. 9.



N° 687 (GEO R CAI 24)

Caiši (Géorgie). Remployé dans l'église médiévale de Caiši. Bien conservé.

H. : 34 cm ; lit de pose : 30,5 cm ; lit d'attente : non connu.

1 couronne d'acanthé épineuse aux masques formés par des œillets ovales. Les hélices en ruban biseauté forment une échancrure évasée posée sur le sillon reliant les digitations externes des feuilles d'angle. Abaque à 2 registres. Profil en tronc de pyramide.

Analogue : n° 686 (GEO R CAI 23). **Comparable** : n° 678 (IST X SOPH 16).

Couronne inférieure : 4 f. à 5 l. et $([2+3]2+5)$ p. Côte centrale très large et régulière. Lobe sommital étalé et aplati, avec revers chanfreiné à fort godron central et pointe centrale collée sous la retombée de la feuille. Points de contact : 4/2. Lobes sommitaux : 2.1.

Feuilles d'angle : 4 f. à 5 l. et $([2+3]2+3)$ p. identiques aux précédentes. Fin sillon en feston entre les digitations du lobe inférieur et la base de l'échancrure des hélices. Pointe sommitale en forme de large goutte collée à la feuille. Lobes sommitaux : 2.1.

Hélices : tige en ruban biseauté dont le tracé continu forme une échancrure évasée posée sur le sillon reliant les digitations externes des feuilles d'angle. Tiges terminées par un recourbement indistinct. Tranche de la volute étroite et convexe. Échancrure avec une feuille à 3 lobes indistincts.

Abaque : 2 registres lisses marqués par un profond sillon médian. Côtés presque rectilignes, angles épaissis et arrondis. Bouton d'abaque empiétant sur l'échancrure des hélices.

Références : L. G. Hruskova, 1979, fig. 8.



C.2.4. GRÈCE CONTINENTALE

N° 688 (GRE X ATH 37)

Athènes (Grèce). Acropole d'Athènes. Remployé en vasque par creusement du lit de pose. Parties saillantes endommagées : lobes sommitaux, boutons d'abaque.

Photo : I.92.VI (D. Cinquabre)

1 couronne d'acanthé épineuse aux masques formés par des œillets ovales. Les hélices forment un ruban au tracé continu et coudé à mi-parcours, terminé par un recourbement avec pastille centrale. Abaque à 2 registres. Profil en tronc de pyramide et légèrement cintré.

Couronne inférieure : 5 f. à 5 l. et ([2+3]2+5) p. Côte centrale étroite encadrée par des lobes latéraux plutôt réduits. Lobe sommital aplati et étalé, avec des digitations latérales retroussées « en ailes ». Pointe centrale en forme de goutte collée à la feuille. Revers godronné en forme de trapèze. Points de contact : 2(dessiné)/4/2. Lobes sommitaux : 2.1.

Feuilles d'angle : 4 f. à 5 l. et ([2+3]2+3) p. identiques aux précédentes.

Lobe sommital avec digitation centrale en forme de pointe collé à la feuille. Lobes sommitaux : 2.1.

Hélices : tige en ruban biseau dont le tracé est continu et coudé à mi-parcours, celui-ci étant parallèle aux registres de l'abaque. Base arrondie indépendante de la couronne inférieure. Volute à tranche bombée mais informe. Extrémité recourbée autour d'une pastille centrale. Dans l'échancrure prend place une feuille, à pointe en forme de trèfle, tournée vers le bas.

Abaque : 2 registres lisses séparés par un listel médian aux flancs chanfreinés. Côtés peu creusés ; angles épaissis et émoussés. Bouton d'abaque non conservé.

Références : N. P. Kondakov, 1904, p. 50, fig. 1 ; W. Betsch, 1980, catalogue n° 36, p. 371.



N° 689 (GRE R ART 17)

Arta (Grèce). Remployé dans le porche de l'église de Sainte-Théodora. Usure sur les parties saillantes. Une partie de la couronne inférieure a été sciée.

Photo : I.73.V (JPS)

1 couronne d'acanthé épineuse privée de ses lobes inférieurs. Ses œillets sont ovales. Les feuilles d'angle sont identiques avec des pointes acérées. Les hélices forment un ruban continu, avec base évasée et échancrure occupée par un motif en pomme de pin très bombé qui résulte de la fusion du bouton d'abaque et de cette zone. Abaque à 2 registres. Profil en tronc de pyramide.

Couronne inférieure : 4 f. à 5 l. et ([?+3]2+5) p. Lobe sommital à attache arrondie avec le calathos. Il est étalé et porte un revers en trapèze terminé par une pointe centrale en forme de goutte collée à la côte de la feuille. Points de contact conservé : 4. Lobes sommitaux : 2.1.

Feuilles d'angle : 4 f. à 5 l. et ([2+3]2+3) p. à large côte centrale et digitations aux extrémités aiguës. Petits triangles au contact de la première digitation des lobes inférieurs et de l'échancrure des hélices. Lobes sommitaux : 3.1.

Hélices : tige en ruban plat et continu formant une échancrure dont la base est en forme de « V » ouvert. Enroulement terminé par un recourbement souple autour d'une pastille centrale. Volutes détruites. Un motif très bombé, proche de la pomme de pin, décore l'échancrure. Il est commun au bouton d'abaque.

Abaque : 2 registres lisses séparés par un listel médian. Côtés presque rectilignes et angles émoussés et légèrement épaissis. Bouton d'abaque intégré dans l'échancrure des hélices dont il partage le décor.

Références : J.-P. Sodini, 1984, p. 100, fig. 2.



N° 690 (GRE X CHA 86)

Chalkis (Grèce). Remployé dans l'église médiévale de Sainte-Paraskevi. Musée de Chalkis. Bien conservé. Traces d'usure et cassures sur les parties saillantes.

H. : 48 cm ; lit de pose : non connu ; lit d'attente : 64 cm.

1 couronne d'acanthé épineuse formant des masques doubles. Au-dessus de feuilles d'angle identiques aux précédentes, les hélices forment une échancrure en « V » évasée et terminée par un enroulement avec pastille centrale. Abaque à 2 registres dont l'un est décoré d'écailles. Profil en tronc de pyramide.

Analogue : n° 741 (ITA R VEN 97) pour ses masques doubles.

Couronne inférieure : 6 f. à 5 l. et $([3+3]2+5)$ p. Côte centrale étroite et régulière. Lobes inférieurs formant des masques doubles. Lobes sommitaux étalés et aplatis. Revers à surface légèrement arrondie. Pointe centrale non conservée. Points de contact : 4/2. Lobes sommitaux : ?.3.

Feuilles d'angle : 4 f. à 5 l. et $([2+3]2+5)$ p. identiques aux précédentes. Un fin sillon convexe relie le bord externe de la plus basse digitation des lobes inférieurs et sert d'appui à la base de l'échancrure des hélices. Pointe sommitale non conservée. Lobes sommitaux : ?.?.

Hélices : tige en ruban plat au tracé continu finissant par un enroulement se terminant sur une bille. Volute à tranche réduite, sans doute légèrement concave. Échancrure aplanie décorée d'une large feuille qui prend naissance sur le bouton d'abaque.

Abaque : 2 registres séparés par un listel gravé au tiers inférieur. Registre supérieur décoré d'une rangée d'écailles imbriquées. Côtés peu creusés. Angles épaissis, abaissés et non saillants. Bouton médian partageant le décor de l'échancrure sans toutefois avoir fusionné avec elle.

Références : N. Giannopoulos, 1925, p. 89, fig. 1.

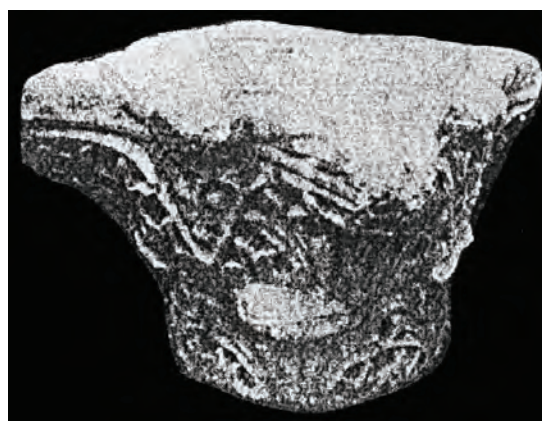

N° 691 (GRE F COR 72)

Corinthe (Grèce). Fouilles de la basilique de Skoutela. Musée ? Gros éclat sur le lit de pose qui a enlevé une partie de la couronne inférieure.

1 couronne d'acanthé épineuse à larges œillets ovales. Elle est placée sur un tore en forme de boudin. Au-dessus des feuilles d'angle identiques, les hélices au tracé continu forment une échancrure à base évasée placée nettement au-dessus de la couronne inférieure. Les volutes sont épaisses. Le registre supérieur de l'abaque est décoré d'écailles. Profil en tronc de pyramide.

Analogue : n° 692 (GRE XCOR 66).

Couronne inférieure : 5 f. à 5 l. et $([2+3]2+5)$ p. Côte centrale étroite s'élargissant vers la base de la feuille. Lobe sommital étalé et aplati, lié au calathos par une attache horizontale. Revers en forme de trapèze à surface lisse et digitations latérales retroussées « en ailes ». Pointe centrale en forme de goutte collée à la feuille. Points de contact : 4/2. Lobes sommitaux : ?.?.

Feuilles d'angle : 4 f. à 5 l. et $([2+3]2+3)$ p. identiques aux précédentes. Pointe en fleuron collé. Lobes sommitaux : 3.1.

Hélices : tige en ruban biseauté dont le tracé continu est tangent à l'abaque à partir du bouton médian. Échancrure évasée placée nettement au-dessus de la couronne inférieure et décorée d'un motif végétal commun au bouton d'abaque. Enroulement autour d'une pastille centrale. Volute à tranche épaisse.

Abaque : 2 registres séparés par un listel placé au tiers inférieur de la hauteur. Registre supérieur décoré d'une rangée d'écailles imbriquées. Côtés peu creusés, angles émoussés et non saillants.

Références : D. Pallas, 1955, pl. 68 a et b et p. 197 ; W. Betsch, 1980, catalogue n° 39, p. 372.



N° 692 (GRE X COR 66)

Corinthe (Grèce). Musée archéologique. Bien conservé.

Photo : III.27.III (JPS)

H. : 44 cm ; **lit de pose** : 35 cm ; **lit d'attente** : 58 cm.

1 couronne d'acanthé épineuse à très larges œillets. Feuilles d'angle identiques. Hélices au ruban assez large portant une base en « V » évasé. Enroulement en bille formant une étroite volute. Abaque à 2 registres lisses. Profil en tronc de pyramide et légèrement cintré.

Analogue : n° 691 (GRE F COR 72).

Couronne inférieure : 4 f. à 5 l. et $([2+3]2+5)$ p. Lobe sommital large lié par une attache ondulée au calathos. Revers bombé, avec des digitations latérales marquées et une pointe détachée en fleuron décoré. Points de contact : 4/2. Lobes sommitaux : 3.4.

Feuilles d'angle : 4 f. à 5 l. et $([2+3]2+3)$ p. identiques aux précédentes. Digitations souples, avec de longues nervures. Lobe sommital terminé par une pointe en fleuron collé, les digitations latérales étant dressées. Lobes sommitaux : 3.1.

Hélices : tige en ruban plat et large au tracé continu. Échancrure à base évasée placée à égale distance du bouton d'abaque et de la couronne inférieure. Enroulement autour d'une pastille centrale. Volute étroite marquée par un sillon médian. Échancrure à décor végétal commun au bouton d'abaque.

Abaque : 2 registres lisses. Côtés creusés et angles épaissis, émoussés et non saillants. Bouton médian large et en partie fondu dans le bombement de l'échancrure des hélices.

Références : R. Kautzsch, n° 226, pl. 16 ; R. L. Scranton, 1957, pl. 25, n° 53 et p. 109 ; W. Betsch, 1980, catalogue n° 40, p. 372.

Commentaire : 8 chapiteaux sont semblables à celui-ci au musée de Corinthe.



N° 693 (GRE X GYTH 28)

Gythion (Grèce). Musée archéologique de Gythion (Magne). Partie inférieure endommagée.

Photo : I.70.IV (JPS)

1 couronne d'acanthé épineuse à très large lobe sommital. Feuilles d'angle aux digitations souples limitées par des hélices en large ruban plat formant une échancrure marquée par une base évasée. Abaque à 2 registres avec angles légèrement relevés et bouton très massif. Profil en tronc de pyramide.

Analogue : n° 814 (IST X SOPH 25) pour le rendu du lobe sommital.

Couronne inférieure : 4 f. à 5 l. et $([?+3]2+5)$ p. Large côte centrale s'amenuisant vers la base des feuilles. Lobe sommital très étalé au revers en forme de large trapèze légèrement godronné, aux digitations latérales bien marquées. Pointe centrale en goutte détachée. Points de contact : 4?/2. Lobes sommitaux : 2.3?

Feuilles d'angle : 4 f. à 5 l. et $([3+3]2+5)$ p. aux lobes séparés par des œillets ovales et placés de part et d'autre d'une très large côte centrale. Lobes inférieurs aux digitations en forme de feuilles d'eau. Lobe sommital réduit aux digitations médianes dressées. Pointe centrale en fleuron collé. Lobes sommitaux : 3.2.

Hélices : tige formée par le bord de la surface lissée qui marque la partie haute du chapiteau. Enroulement indistinct. Échancrure bombée posée sur les lobes inférieurs des feuilles d'angle et décorée de cordons torsadés communs aussi au bouton médian.

Abaque : 2 registres lisses séparés par un listel médian. Angles légèrement saillants et relevés.

Références : inédit.

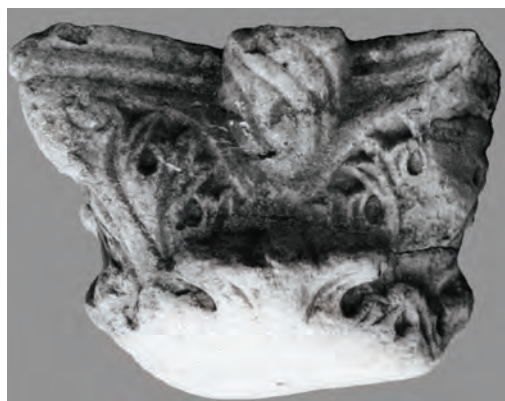

N° 694 (GRE X GYTH 44)

Gythion (Grèce). Musée archéologique de Gythion (Magne). Partie inférieure cassée.

Photo : I.70.VI (JPS)

1 couronne d'acanthé épineuse dont les masques sont formés par des œillets étirés. Au-dessus des feuilles d'angle identiques aux précédentes, les hélices à large ruban plat au tracé continu dessinent une échancrure à base évasée ; elles se terminent par un enroulement avec pastille centrale. Abaque à 2 registres aux côtés rectilignes et aux angles épaissis et arrondis. Profil non restituable.

Couronne inférieure : 4 f. à 5 l. et $([?+3]2+5)$ p. Lobe sommital très étalé lié par une attache horizontale avec le calathos ; revers en trapèze limité par des digitations latérales « en ailes » avec une pointe centrale en goutte collée à la feuille (?). Points de contact : $?/4/2$. Lobes sommitaux : 2.1.

Feuilles d'angle : 4 f. à 5 l. et $([3/4+3]2+5)$ p. identiques aux précédentes. Digitations internes des lobes inférieurs semblables à des feuilles d'eau servant de point d'ancrage à un fin sillon sur lequel s'appuie l'échancrure des hélices. Digitation sommitale en forme de large fleuron collé à la feuille. Lobes sommitaux : 3.1.

Hélices : tige en large ruban continu formant une échancrure à base presque plate. Enroulement s'achevant sur une fine pastille. Volute d'angle à la tranche marquée par un cordon médian en boudin. Échancrure avec fleuron à 3 pointes sculpté en réserve prenant naissance sur le bouton d'abaque.

Abaque : 2 registres lisses avec angles épaissis et non saillants (asymétriques). Bouton médian épais empiétant légèrement sur la zone des hélices.

Références : inédit.



N° 695 (GRE X MAR 1)

Mariana (Grèce). Dans le village de Mariana (Chalcydique). Endommagé. La couronne inférieure a totalement disparu.

Photo : Jean-Pierre Grélois

Feuilles d'angle à œillets ovales terminées par une pointe sommitale en fleuron détaché. Hélices en ruban continu formant une échancrure en « V » et se terminant par un enroulement en spirale. Abaque à 2 registres lisses et angles normalement creusés. Angles non saillants. Profil non restituable.

Feuilles d'angle : 4 f. à 5 l. et $([2+3]2+3)$ p. séparées par des œillets étirés. Digitations marquées par des nervures parallèles et profondes. Pointe sommitale en forme de fleuron détaché de la corbeille. Lobes sommitaux : 3.3.

Hélices : tige en ruban biseauté dont le tracé continu forme une échancrure à base évasée posée sur les pointes des digitations des lobes inférieurs des feuilles d'angle. Enroulement terminé en spirale autour d'une pastille centrale. Volute à tranche étroite et surface convexe (inachevée ?). Échancrure pourvue d'un motif végétal qui descend du bouton d'abaque.

Abaque : 2 registres lisses séparés par un listel médian. Côtés creusés normalement, angles arrondis et non saillants. Boutons d'abaque partageant le décor végétal de l'échancrure des hélices.

Références : inédit.



N° 696 (GRE F NEAN 84)

Néa Anchialos (Grèce). Atrium de la basilique A. Dépôt de fouilles ? Très bien conservé.

H. : 53 cm ; lit de pose : 44 cm ; lit d'attente : 60 cm.

1 couronne d'acanthé épineuse dont les masques doubles sont formés par des œillets ovales. Les lobes présentent de multiples digitations acérées. Au-dessus des feuilles d'angle identiques, les hélices au tracé continu forment une échancrure à base évasée et se terminent par un enroulement en large crochet. Abaque décoré d'écailles imbriquées. Profil en tronc de pyramide et cintré.

Identique : n° 697 (GRE F NEAN 85). **Comparable** : n° 434 (TUR X ADA 10) de type II/F assez proche par le rendu de ses feuilles.

Couronne inférieure : 7?f. à 5 l. et ([3+4]2+5) p. Digitations très acérées et fortement nervurées. Lobe sommital étalé et aplati, lié par une attache horizontale avec le calathos. Digitations latérales retroussées « en ailes » et pointe centrale en fleuron détaché et très développé. Points de contact : 4/2. Lobes sommitaux : 3.4.

Feuilles d'angle : 4 f. à 5 l. et ([3+4]2+3) p. identiques aux précédentes. Côte centrale très étroite et bombée. Digitation centrale en forme de fleuron très développé. Lobes sommitaux : 3.4.

Hélices : tige en ruban biseauté dont le tracé est continu et forme au centre une échancrure à base évasée. Enroulement en large crochet. Volute étroite dont la tranche porte un cordon médian en forme de boudin. Échancrure décorée sur une face d'un rameau prenant naissance sur le bouton d'abaque.

Abaque : 2 registres séparés par un listel tracé au tiers inférieur de la hauteur. Registre supérieur décoré d'une rangée d'écailles imbriquées. Angles légèrement épaissis et relevés. Boutons médians semblant porter le même décor que le reste de l'abaque.

Références : G. A. Sotiriou, 1931, p. 53, pense que ce chapiteau appartient à la même série que celle que l'on voit dès la fin du IV^e siècle à Saint-Ménas. Il le compare aux chapiteaux de Saint-Démétrius de Thessalonique dans sa première phase (412), Saint-Apollinaire-le-Neuf, Sainte-Paraskévi de Chalkis et des spécimens de Thessalonique et Corinthe ; R. Krautheimer, 1965, pl. 28 b et p. 95, pense que ce chapiteau proviendrait de l'atrium ; W. Betsch, 1980, catalogue n° 48, p. 373. Il y aurait 3 chapiteaux semblables.

Commentaire : chapiteau de grande qualité dont certains éléments suggèrent une date plutôt haute (milieu du V^e siècle) : le lobe sommital terminé par un canal creusé et décoré, les hélices enroulées en crochet, la couronne de 7 feuilles.



N° 697 (GRE F NEAN 85)

Néa Anchialos (Grèce). Atrium de la basilique A. Dépôt de fouilles ? Endommagé : gros éclat ayant emporté un tiers de la couronne inférieure.

H. : 53 cm ; lit de pose : 44 cm ; lit d'attente : 60 cm.

1 couronne d'acanthé épineuse dont les lobes latéraux ont disparu. Au-dessus des feuilles d'angle aux digitations multiples, les hélices au tracé continu et biseauté forment une échancrure à base évasée. Enroulement en large crochet. Registre supérieur de l'abaque décoré d'une rangée d'écailles imbriquées. Profil en tronc de pyramide.

Identique : n° 696 (GRE F NEAN 84).

Couronne inférieure : ? f. à 5 l. et ([?+?]2+5) p. dont ne sont conservés que les lobes sommitaux, étalés et aplatis, liés par une attache horizontale avec le calathos. Digitations latérales retroussées « en ailes » et pointe centrale creusée en canal et très développée. Pas de point de contact. Lobes sommitaux : 0.4.

Feuilles d'angle : 4 f. à 5 l. et ([3+4]2+3) p. aux digitations arrondies et fortement nervurées. Côte centrale très étroite et bombée. Digitation centrale en forme de fleuron très développé. Lobes sommitaux : 3.4.

Hélices : tige en ruban biseauté dont le tracé continu forme, au centre, une échancrure à base évasée. Enroulement en large crochet. Volute étroite marquée par une tranche portant un cordon médian en forme de boudin. Échancrure décorée sur une face d'un canthare surmonté d'un motif végétal.

Abaque : 2 registres séparés par un listel tracé au tiers inférieur de la hauteur. Registre supérieur avec une rangée d'écailles imbriquées qui ornent les boutons médians. Angles épaissis et relevés.

Références : G. A. Sotiriou, 1931, p. 54, pense que ce chapiteau appartient à la même série que celle que l'on voit dès la fin du IV^e siècle à Saint-Ménas et fait les mêmes comparaisons que pour le chapiteau précédent. Voir aussi R. Krautheimer, pl. 28 et W. Betsch, 1980, catalogue n° 48, p. 373.



Commentaire : le lobe sommital terminé par une pointe creusée en canal, les hélices en crochet, le volume des feuilles militent en faveur d'une fabrication haute, mais pas avant le milieu du v^e siècle ?

N° 698 (GRE F PHILI 82)

Philippias (Grèce). Fouilles du catholicon de la Pantanassa de Philippias en Épire. Dépôt du musée ? Très bien conservé.

Photo : III.37.II (JPS)

H. : 47 cm ; lits de pose et d'attente non connus.

1 couronne d'acanthé épineuse aux masques formés par des œillets ovales profondément creusés, posée sur une rangée de perles. Lobe sommital étalé et aplati avec pointe collée à la feuille. Au-dessus de feuilles d'angle identiques : hélices au tracé biseau et continu formant une échancrure évasée posée au-dessus des digitations inférieures des feuilles d'angle. Abaque à 2 registres aux angles épaissis et abaissés. Profil en tronc de pyramide.

Couronne inférieure : 6 f. à 5 l. et ([2+3]2+5) p. à côte centrale étroite et bombée. Lobe sommital étalé et aplati lié au calathos par une attache horizontale. Revers en trapèze chanfreiné et godronné. Pointe sommitale collée et digitations latérales retroussées « en ailes ». Points de contact : 4/2. Lobes sommitaux : 3.1.

Feuilles d'angle : 4 f. à 5 l. et ([2+3]2+5) p. identiques aux précédentes. Un sillon convexe relie la base de la dernière digitation des lobes inférieurs à la base de l'échancrure. Lobes sommitaux : 3.1.

Hélices : tige en ruban biseau dont le tracé continu forme une échancrure évasée dont la base, arrondie, est posée sur le sillon reliant les dernières digitations des feuilles d'angle. Enroulement en spirale autour d'une bille centrale. Volute étroite à tranche pourvue d'un boudin saillant. Échancrure avec une feuille charnue à 7 lobes dont le pédoncule est placé sur le bouton d'abaque.

Abaque : 2 registres lisses séparés par un listel médian. Angles abaissés et épaissis. Bouton médian volumineux orné du pédoncule de la feuille qui remplit l'échancrure médiane.

Références : P. L. Vocotopoulos, 1977, pl. 94 d, et p. 149-153.



N° 699 (GRE R THES 64)

Thessalonique (Grèce).

Remployé dans Saint-Démétrius de Thessalonique. Très bien conservé.

Photo : III.26.I (JPS)

1 couronne d'acanthé épineuse aux lobes séparés par des œillets ovales et étirés. Au-dessus de feuilles d'angle identiques : hélices en ruban plat formant une échancrure en « V » posée sur le revers de la feuille inférieure. Enroulement terminé par une pastille centrale. Volute étroite à sillon médian. L'échancrure porte une large feuille à 5 lobes qui prend naissance sur le bouton médian. Abaque à 2 registres lisses, côtés échancrés, angles émoussés et épaissis. Profil en tronc de pyramide.

Analogie : n° 661 (IST X CIT 10-28).

Couronne inférieure : 4 f. à 5 l. et ([2+3]2+5) p. Côte centrale étroite s'évasant vers la base. Lobe sommital largement étalé et plutôt aplati, avec un léger bombement central. Digitations latérales retroussées « en ailes ». Revers à surface chanfreinée et pointe collée sous la retombée de la feuille. Points de contact : 2(dessiné)/4/2. Lobes sommitaux : 2.1.

Feuilles d'angle : 4 f. à 5 l. et ([2+3]2+5) p. identiques aux précédentes. Digitations des lobes inférieurs reliées à la base de l'échancrure par un sillon convexe. Lobe sommital en fleuron détaché. Lobes sommitaux : 3.3.

Hélices : tige en ruban plat dont le tracé continu forme une échancrure en « V » étroite posée sur le sillon des feuilles d'angle. Enroulement terminé en spirale autour d'une pastille centrale. Volute à tranche plutôt étroite et surface concave. Feuilles à 7 lobes au milieu de l'échancrure.

Abaque : 2 registres lisses séparés par un listel médian. Bouton d'abaque protubérant portant le pédoncule de la feuille qui orne l'échancrure.

Références : R. Kautzsch, n° 225, pl. 16 et p. 72 et 246 ; W. Betsch, 1980, catalogue n° 74, p. 376.



N° 700 (GRE R THES 101)

Thessalonique (Grèce). Remployé dans le portique devant Saint-Ménas. Bien conservé, sauf la couronne inférieure qui a perdu des lobes inférieurs.

Photo : V-3/31 (M. Kamboury)

1 couronne d'acanthé épineuse aux œillets profondément sculptés avec cloison supérieure « à jours ». Au-dessus des feuilles d'angle aux digitations plus nombreuses, les hélices au tracé continu forment une échancrure très éloignée de la couronne inférieure qui est décorée d'un motif végétal en nette saillie. Les hélices forment des volutes inégales marquées par un cordon en boudin. Abaque à 2 registres. Profil en tronc de pyramide.

Identiques : n°s 702, 703 (GRE R THES 100, 102).

Couronne inférieure : 5 f. à 5? l. et ([?+3]2+3) p. Large côte centrale s'amenuisant vers la base de la feuille. Lobe sommital ramassé et aplati au revers légèrement godronné terminé par une pointe collée à la retombée de la feuille. Points de contact : 2. Lobes sommitaux : ?.3.

Feuilles d'angle : 4 f. à 5 l. et ([2+4]2+3) p. identiques aux précédentes dans leur traitement, mais avec un lobe médian pourvu de 4 pointes. Pointe centrale collée à la feuille. Lobes sommitaux : 3.1.

Hélices : tige en ruban large et plat dont le tracé continu forme une échancrure en « V » distante de la couronne inférieure. Celle-ci est décorée d'un motif végétal bombé qu'elle partage avec le bouton d'abaque. Enroulement autour d'une pastille centrale. Volute à tranche portant un cordon en boudin.

Abaque : 2 registres séparés par un listel placé au tiers inférieur de la hauteur. Registre supérieur orné d'une rangée d'écailles très espacées. Côtés peu creusés et angles arrondis et non saillants.



N° 701 (GRE R THES 98)

Thessalonique (Grèce). Remployé dans le portique devant Saint-Ménas. Bien conservé, cependant la couronne inférieure est privée de ses lobes inférieurs.

Photo : V-3/29 et 30 (M. Kamboury).

1 couronne d'acanthé épineuse aux œillets profondément creusés. Au-dessus des feuilles d'angle aux digitations plus nombreuses, les hélices au tracé continu forment une échancrure ouverte et se terminent par un enroulement indistinct. Tranche de la volute pourvue d'un cordon saillant. L'abaque a 2 registres dont le supérieur est décoré. Profil en tronc de pyramide.

Identiques : n°s 700, 702 (GRE R THES 100, 101).

Couronne inférieure : 5 f. à 5? l. et ([?+3]2+5) p. Les œillets qui unissaient le lobe sommital aux lobes latéraux formaient une cloison sculptée « à jours » aujourd'hui détruite. Large côte centrale. Lobes sommitaux avec une attache presque horizontale avec le calathos. Revers très faiblement godronné terminé par une pointe collée sous la retombée de la feuille. Points de contact : 2. Lobes sommitaux : 1.1.

Feuilles d'angle : 4 f. à 5 l. et ([2+4]2+3) p. identiques aux précédentes à l'exception des digitations du lobe médian, plus nombreuses. Pointe centrale informe. Lobes sommitaux : ?.?.

Hélices : tige en large ruban plat dont le tracé continu forme une échancrure distante de la couronne inférieure. Enroulement marqué par une bille centrale. Volute à tranche peu épaisse avec un cordon saillant. Échancrure décorée d'une feuille à 5 lobes en saillie.

Abaque : 2 registres lisses séparés par un listel gravé au quart inférieur de la hauteur. Registre supérieur décoré d'écailles imbriquées sommairement tracées. Boutons médians nettement protubérants, avec un décor peu visible mais indépendant de celui de l'échancrure des hélices.



N° 702 (GRE R THES 100)

Thessalonique (Grèce). Remployé dans le portique devant Saint-Ménas. Bien conservé, à part les lobes inférieurs de la couronne inférieure qui ont été sciés.

Photo : V-3/27 et 28 (M. Kamboury)

1 couronne d'acanthé aux œillets ovales profondément creusés. Au-dessus de feuilles d'angle aux lobes médians plus développés, les hélices forment, avec un tracé continu, une échancrure évasée éloignée de la couronne inférieure. Enroulement très discret autour d'une fine pastille centrale. Abaque à 2 registres aux angles non saillants et très légèrement épaissis.

Identiques : n^{os} 700, 703 (GRE R THES 101, 102). **Comparable** : n° 704 (GRE R THES 65)

Couronne inférieure : 5 f. à 5? l. et ([?+3?]2+3) p. Large côte centrale se réduisant vers la base de la feuille. Lobe sommital aplati et lié par une attache horizontale avec le calathos. Revers très légèrement godronné avec une pointe quasiment inexistante collée à la feuille. Points de contact : 2. Lobes sommitaux : 1.1.

Feuilles d'angle : 4 f. à 5 l. et ([3+4]2+5) p. identiques aux précédentes, à l'exception des lobes médians plus développés. Entre les différents lobes : œillets dont la cloison supérieure est sculptée « à jours ». Pointe centrale collée à la côte de la feuille. Lobes sommitaux : ?.1.

Hélices : tige en ruban biseauté dont le tracé continu forme une large échancrure évasée. Enroulement autour d'une fine pastille centrale. Volute d'angle à tranche bombée et soudée à l'angle de l'abaque.

Abaque : 2 registres lisses séparés par un listel médian. Côtés fortement creusés.



N° 703 (GRE R THES 102)

Thessalonique (Grèce). Remployé dans le portique devant Saint-Ménas. Bien conservé. La couronne inférieure a été amputée de ses lobes inférieurs.

Photo : V-3/26 (M. Kamboury)

1 couronne d'acanthé épineuse aux masques formés par de larges œillets ovales. Au-dessus des feuilles d'angle identiques aux précédentes, les hélices au tracé continu forment une échancrure en « V » ouvert et se terminent par des volutes à sillon médian. Abaque à 2 registres. Profil en tronc de pyramide.

Analogues : n° 599 (GRE R THES 97).

Couronne inférieure : 5 f. à 5? l. et ([?+3]2+5) p. Côte centrale étroite indiquée par 3 lignes parallèles. Lobes sommitaux fortement godronnés, avec une attache au calathos ondulée et un revers informe dont l'aspect boursoufflé est accentué par une pointe centrale quasi inexistante. Points de contact : 2. Lobes sommitaux : 1.1.

Feuilles d'angle : 4 f. à 5 l. et ([2+3]2+3) p. identiques aux précédentes. Digitations externes des lobes inférieurs formant un motif festonné sous la base de l'échancrure des hélices. Lobes sommitaux : ?.?.

Hélices : tige en ruban biseauté marqué par une échancrure dont la base forme un « V » ouvert. Enroulement autour d'une grosse pastille centrale. Volute de faible épaisseur à profond sillon médian. Échancrure à la surface aplanie décorée d'un motif végétal prenant naissance sur le bouton d'abaque.

Abaque : 2 registres lisses séparés par un listel médian. Côtés peu creusés et les angles légèrement épaissis ne sont pas saillants.

Commentaire : la mollesse des lobes sommitaux ainsi que la côte centrale rendue par trois lignes saillantes suggèrent l'achèvement du chapiteau à la suite de l'intervention d'une main locale.



N° 704 (GRE R THES 65)

Thessalonique (Grèce). Remployé dans l'église des Saints-Apôtres. Bien conservé.

Photo : III.27.IV (JPS)

1 couronne d'acanthé épineuse aux œillets ovales profondément creusés qui forment des masques doubles. Au-dessus des feuilles d'angle identiques, les hélices forment un échancrure éloignée de la couronne inférieure. Abaque à 2 registres dont le supérieur est décoré. Profil galbé.

Analogues : n°s 674 (IST X SOPH 12), 676 (IST X MUS 52), 677 (IST X BEL 57). **Comparable** : n° 702 (GRE R THES 100).

Couronne inférieure : 4 f. à 5 l. et $([3+3]2+5)$ p. Côte centrale étroite et régulière. Lobes inférieurs dressés et totalement indépendants de la feuille. Lobe sommital étalé et lié par une attache presque horizontale avec le calathos. Revers en trapèze chanfreiné. Digitations latérales retroussées et pointe centrale en forme de fleuron détaché de la corbeille. Points de contact : 3/4/2. Lobes sommitaux : 3.3.

Feuilles d'angle : 4 f. à 5 l. et $([2+4]2+5)$ p. identiques aux précédentes avec un profil légèrement convexe. De part et d'autre de l'échancrure médiane : petit triangle dessiné par les digitations externes des lobes inférieurs. Lobes profondément nervurés. Pointe sommitale en fleuron collé à la côte centrale. Lobes sommitaux : 3.1.

Hélices : tige en large ruban plat dont le tracé continu forme une échancrure terminée en « V ». Base implantée dans une partie non décorée qui jouxte le revers de la couronne inférieure. Enroulement sans doute terminé par une pastille centrale. Volute à tranche réduite. Échancrure ornée d'un motif végétal légèrement bombé commun au bouton d'abaque.

Abaque : 2 registres séparés par un listel gravé au tiers inférieur. Registre supérieur porte une rangée d'écailles imbriquées. Boutons médians au décor végétal commun à l'échancrure des hélices.

Références : R. Kautzsch, n° 235, pl. 16 et p. 78 et 246.

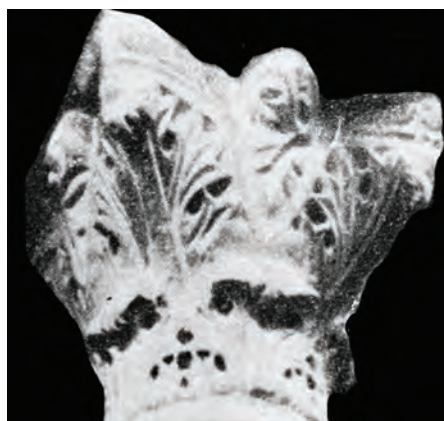

N° 705 (GRE X THES 122)

Thessalonique (Grèce). Rotonde Saint-Georges. Bien conservé.

Photo : V-68/12 (JPS)

H. : 50 cm ; lit de pose : 51 cm ; lit d'attente : 66 cm.

1 couronne d'acanthé épineuse aux masques formés par des œillets allongés. Les feuilles sont fortement nervurées. Au-dessus des feuilles d'angle identiques, hélices en ruban plat terminé par un enroulement autour d'une pastille centrale. Tranche étroite marquée par plusieurs sillons verticaux. Abaque à 2 registres. Profil en tronc de pyramide terminé par une base plutôt bulbeuse.

Identique : n° 762 (TUR F APH 4).

Couronne inférieure : 5 f. à 5 l. et $([2+3]2+5)$ p. Côte centrale large et régulière soulignée par les nervures parallèles des lobes médians. Lobe sommital à attache ondulée avec le calathos. Sa jonction avec les lobes latéraux se fait par un œillet à cloison supérieure sculptée « à jours ». Revers à fort godron central et des digitations latérales soulevées. Pointe centrale en fleuron détaché de la corbeille. Lobes sommitaux : 3.3.

Feuilles d'angle : 4 f. à 5 l. et $([2+3]2+3)$ p. identiques aux précédentes. Nervures des lobes très longues et parallèles. Pointe centrale en fleuron collé à la feuille. Lobes sommitaux : 3.1.

Hélices : tige en ruban plat marqué par une échancrure à base évasée posée au-dessus d'un fin sillon horizontal qui relie les digitations les plus centrales des feuilles d'angle. Enroulement autour d'une pastille centrale. Volute à tranche étroite marquée par plusieurs sillons verticaux. Un motif semble faire le lien avec l'angle de l'abaque. Échancrure à surface aplanie décorée d'un rameau à 5 pointes qui ne remplit pas l'espace.

Abaque : 2 registres lisses séparés par un listel médian. Côtés peu creusés et angles légèrement relevés et plutôt saillants.

Références : X. Tsoumi et D. Bakirtzis, 1979, n° 19, p. 32 et pl. 8 b.



N° 706 (GRE R THES 124)

Thessalonique (Grèce). Rotonde Saint-Georges. Très endommagé. Au moins un angle a disparu. L'abaque est trop endommagé pour être décrit.

Photo : V-8/11 (JPS)

H. : 39 cm ; **lit de pose** : 44 cm ; **lit d'attente** : 42 cm.

1 couronne d'acanthé épineuse charnue aux masques formés par des œillets très étirés. Au-dessus des feuilles d'angle identiques : hélices au tracé continu formant une échancrure en « V » dont l'enroulement a été cassé. Abaque à 2 registres. Profil en tronc de pyramide.

Analogue : n° 571 (GRE R THES 16).

Couronne inférieure : 4 f. à 5 l. et $([2+3]2+5)$ p. Côte centrale charnue s'élargissant vers la base de la feuille. Lobe sommital étalé et lié par une attache presque horizontale avec le calathos. Revers godronné et marqué d'un sillon médian. Digitations latérales retroussées « en ailes » et pointe en fleuron détaché de la corbeille. Points de contact : 3(dessiné)/4/2. Lobes sommitaux : 3.3.

Feuilles d'angle : 4 f. à 5 l. et $([2+3]2+3)$ p. identiques aux précédentes. Digitations externes des lobes inférieurs reliées par une ligne horizontale sur laquelle la base de l'échancrure des hélices semble posée. Pointe sommitale en forme de fleuron développé collé à la feuille. Lobes sommitaux : 3.1.

Hélices : tige en ruban plat dont le tracé continu forme une échancrure en « V » occupée par un motif végétal qui semble commun au bouton d'abaque.

Abaque : 2 registres lisses séparés par un listel médian. Cette partie du chapiteau est trop endommagée pour permettre une description plus précise.

Références : X. Tsioumi et D. Bakirtzis, 1979, n° 17, p. 31 et pl. 8 a.

Commentaire : la hauteur semble erronée.



N° 707 (GRE R THES 123)

Thessalonique (Grèce). Rotonde Saint-Georges. Très endommagé. Une moitié conservée.

Photo : V-8/9 et 10 (JPS)

H. : 49 cm (cons.) ; **lit de pose** : 42 cm (restit.) ; **lit d'attente** : 58 cm (restit.)

1 couronne d'acanthé épineuse charnue aux œillets étirés. Au-dessus de feuilles d'angle identiques (?) : hélices au tracé continu dont la base évasée est très éloignée de la couronne inférieure. Abaque non restituable de même que le profil du chapiteau.

Identique : n° 705 (GRE X THES 122). **Analogue** : n° 571 (GRE R THES 16).

Couronne inférieure : 5? f. à 5 l. et $([2+3]2+5?)$ p. Côte centrale s'élargissant vers la base de l'abaque. Lobe sommital à attache ondulée avec le calathos. Revers godronné, avec des digitations latérales relevées et une pointe centrale détachée. Points de contact : 2(dessiné)/4/2. Lobes sommitaux : ??.

Feuilles d'angle : 4 f. à 5 l. et $([2+3]2+?)$ p. identiques aux précédentes. Digitation interne du lobe inférieur liée à sa voisine par un fin sillon horizontal sur lequel s'appuie la base de l'échancrure. Lobes sommitaux : ??.

Hélices : tige en ruban biseauté formant une échancrure évasée posée sur le fin sillon horizontal qui relie les digitations les plus internes des feuilles d'angle. Motif végétal au centre de l'échancrure.

Abaque : sans doute 2 registres lisses.

Références : X. Tsioumi et D. Bakirtzis, 1979, n° 18, p. 31 et 32 et pl. 8 g et d.



N° 708 (GRE X TSA 1)

Tsagezi (Grèce). Monastère de la Panaghia. Scié en deux parties. Seule la moitié supérieure est conservée.

Feuilles d'angle à larges œillets ovales. Hélices en ruban biseauté et continu qui est coudé à mi-parcours et forme un « V » étroit. Abaque à 2 registres.

Feuilles d'angle : 4 f. à 5 l. et $([2+3]2+5)$ p. aux lobes séparés par de larges œillets. Côte centrale est étroite. Lobe sommital à pointe collée à la feuille. Fin sillon convexe entre les dernières digitations des lobes inférieurs et la base de l'échancrure. Lobes sommitaux : ??.1.



Hélices : tige en ruban biseauté dont le tracé continu forme une échancrure en « V ». Enroulement terminé en spirale avec bille. Volute d'angle à tranche épaisse et marquée d'un sillon médian. Échancrure décorée d'un motif végétal qui se prolonge sur le bouton médian.

Abaque : 2 registres séparés au tiers inférieur de la hauteur par un fin listel. Registre supérieur orné d'une rangée d'écailles imbriquées qui convergent vers les boutons médians. Ceux-ci partagent le décor de l'échancrure. Angles arrondis et légèrement épaissis.

Références : G. Sotiriou, 1928, p. 364, fig. 14 ; W. Betsch, 1980, catalogue n° 92, p. 378.

C.2.5. GRÈCE INSULAIRE

N° 709 (GRE R PAN 19)

Panormos (Crète). Basilique de Panormos. Musée ? Traces d'usure sur les parties saillantes.

Photo : I.12.II (JPS)

1 couronne d'acanthé épineuse aux masques formés par des œillets ovales. Large lobe sommital. Feuilles d'angle bien travaillées. Hélices dont la base en « V » est légèrement éloignée de la couronne inférieure. Abaque à 2 registres et angles arrondis et non saillants. Profil en tronc de pyramide et cintré.

Identiques : n°s 602 (GRE F PAN 18), 672, 673, 674 (IST X SOPH 85, 106, 154). **Analogues** : n°s 754, 755, 756, 758 (LBY F ELA 1, 2, 16, 18), 792 (UKR X CHE 27).

Couronne inférieure : 4 f. à 5 l. et $([1?+3]2+5)$ p. à large côte centrale. Lobe sommital très étalé et aplati, avec des digitations latérales retroussées « en ailes » et une pointe centrale collée à la feuille. Points de contact : 4/2. Lobes sommitaux : 3.1.

Feuilles d'angle : 4 f. à 5 l. et $([2+3]2+5)$ p. Lobes inférieurs petits et dressés, lobes médians au mode de finition différent d'une feuille à l'autre (intervention de plusieurs artisans ?). Pointe sommitale massive et informe qui enveloppe l'angle du chapiteau. Lobes sommitaux : 3.1.

Hélices : tige en ruban plat et continu formant une échancrure en « V » non contiguë à la couronne inférieure. Enroulement terminé par un épais bouton. Volute à tranche bombée et non décorée. Dans l'échancrure bombée : motif végétal commun au bouton d'abaque.

Abaque : 2 registres lisses séparés par un listel médian. Côtés creusés, angles non saillants à l'extrémité arrondie. Bouton médian partageant son décor avec l'échancrure des hélices.

Références : N. Platonos, 1953, pl. 97, 1 ; W. Betsch, 1980, catalogue n° 101, et p. 380.

Commentaire : le traitement différent des feuilles d'angle traduit plusieurs interventions sur ce même chapiteau, dont on trouve trace sur le n° 602 (GRE F PAN 18).



N° 710 (GRE R SAM 2)

Potami Karlovasiou (île de Samos). Remployé sur la colonne sud-ouest de l'église de la Transfiguration. Très bien conservé.

Photo : Vassiliki Gaggadis-Robin

H. : 54 cm ; lit de pose : 44 cm ; lit d'attente : non connu.

1 couronne d'acanthé épineuse aux masques formés par des œillets ovales. Les hélices au tracé continu forment une échancrure évasée placée au niveau des lobes internes des feuilles d'angle, identiques aux précédentes. Abaque à 2 registres lisses. Profil en tronc de pyramide et cintré.

Couronne inférieure : 5 f. à 5 l. et $([2+3]2+5)$ p. Large côte centrale qui s'évase vers la base de la feuille. Lobe sommital étalé et aplati, marqué par une attache horizontale avec la corbeille. Revers très faiblement godronné et encadré par des digitations latérales retroussées « en ailes ». Pointe en goutte collée à la feuille. Points de contact : 2(dessiné)/4/2. Lobes sommitaux : 2.1.

Feuilles d'angle : 4 f. à 5 l. et $([2+3]2+5)$ p. identiques aux précédentes. Lobes inférieurs ont des digitations dressées et un fin sillon horizontal relie les pointes internes des digitations des feuilles contiguës. Pointe

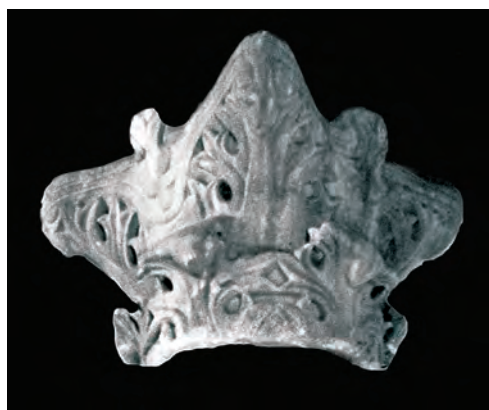

sommitale en large fleuron collé à la feuille. Lobes sommitaux : 3.1.

Hélices : tige en large ruban plat dont le tracé continu forme une échancrure à base aplatie qui est posée sur le sillon reliant les feuilles d'angle. Enroulement terminé par une pastille centrale. Volute à tranche peu épaisse marquée par un cordon médian en forme de boudin. Échancrure centrale occupée par un motif végétal qui prend naissance sur le bouton d'abaque.

Abaque : 2 registres lisses séparés par un listel médian. Côtés assez creusés, avec des angles arrondis et non saillants. Boutons d'abaque partageant leur décor végétal avec l'échancrure des hélices.

Références : inédit.

C.2.6. ISRAËL

N° 711 (ISR R JERU 7)

Jérusalem (Israël). Place du Temple, côté ouest. Assez bien conservé. Quelques éclats sur les parties saillantes.

Photo : III.59.IV (JPS)

1 couronne d'acanthé épineuse posée sur un tore en retrait. Les masques sont formés par des œillets ovales. Au-dessus des feuilles d'angle identiques : hélices au tracé continu formant une échancrure en « V » et s'enroulant autour d'une pastille centrale. Volute peu épaisse à tranche convexe. Abaque à 2 registres lisses et côtés presque rectilignes. Angles non saillants. Profil en tronc de pyramide.

Couronne inférieure : 5 f. à 5 l. et $([2+3]2+5)$ p. Côte centrale large et régulière. Lobe sommital étalé et aplati lié au calathos par une attache horizontale. Revers chanfreiné et en forme de trapèze légèrement godronné. Digitations latérales retroussées « en ailes » et pointe centrale en forme de goutte collée sous la retombée de la feuille. Lobes sommitaux : 2.1.

Feuilles d'angle : 4 f. à 5 l. et $([2+3]2+3)$ p. identiques aux précédentes. Pointe sommitale en forme de fleuron collé à la feuille. Lobes sommitaux : 3.1.

Hélices : tige en ruban biseauté dont le tracé continu forme une échancrure en « V » implantée entre les lobes inférieurs des feuilles d'angle. Enroulement terminé par une pastille. Volute discrète dont la tranche est convexe. Échancrure avec feuille à 5 lobes (le pédoncule est sur le bouton d'abaque).

Abaque : 2 registres lisses séparés par un listel médian. Côtés peu échancrés, et angles non saillants. Bouton médian partageant le décor de l'échancrure des hélices.

Références : R. Kautzsch, n° 353, pl. 22 et p. 112. W. Betsch, 1980, catalogue n° 188, p. 392.



C.2.7. ITALIE

N° 712 (ITA R BAR 7)

Bari (Italie). Remployé dans l'église Saint-Nicolas. Bien conservé. Traces de réfection sur la couronne inférieure et un bouton d'abaque.

Photo : 1981/29 (AP)

1 couronne d'acanthé épineuse aux masques formés par des œillets très allongés. La partie supérieure des feuilles a été refaite. Les feuilles d'angle, très longues, portent une pointe sommitale placée comme un cabochon sur la côte centrale. Les hélices forment des volutes éclatées. L'abaque est massif, avec des côtés presque rectilignes. Profil en tronc de pyramide.

Identique : n° 652 (IST X RUM 64). **Analogue** : n° 714 (ITA R BAR 6). **Comparable** : n° 612 (ITA R BAR 4).

Couronne inférieure : 4 f. à 5 l. et $([2+3]2+5)$ p. Feuille dont la côte centrale est étroite et bombée. Lobes médians souples (traces de réfection par suppression des pointes de deux feuilles voisines).

Le lobe sommital, retravaillé, a gardé sa forme ondulée originelle, mais on ne peut restituer la pointe centrale. Points de contact : 3/4/2(supprimé ultérieurement). Lobes sommitaux : ?.1.



Feuilles d'angle : 4 f. à 5 l. et $([2+3]2+5)$ p. identiques aux précédentes. Lobes inférieurs appuyés sur une surface non décorée laissée entre la base de l'échancrure et le lobe sommital. Pointe en forme de fleuron collé. Lobes sommitaux : 3.1.

Hélices : tige en ruban biseauté dont le tracé est continu. Base légèrement distante de la couronne inférieure en forme de « V » étroit. Enroulement des tiges en une spirale qui engendre des volutes éclatées dont la tranche porte un motif à deux pointes dressées. Échancrure remplie par un motif végétal qui descend du bouton d'abaque.

Abaque : 2 registres lisses séparés par un listel médian. Côtés discrètement creusés, angles arrondis et non saillants.

Références : inédit.

Commentaire : outre les réfections de la couronne inférieure, ce chapiteau présente des feuilles d'angle dont la pointe apparaît comme un appendice ajouté et sans lien avec le reste.

N° 713 (ITA R BAR 8)

Bari (Italie). Remployé dans l'église Saint-Nicolas. Bien conservé à l'exception d'un bouton d'abaque qui a disparu.

Photo : 1981/25 (AP)

1 couronne d'acanthé épineuse aux masques formés par des œillets très allongés. Les feuilles d'angle, identiques, sont terminées par une pointe centrale en goutte détachée et décorée de stries. Les hélices en ruban continu forment un « V » dont la base est légèrement distante de la couronne inférieure. Volutes étroites marquées d'un sillon médian. Abaque aux côtés échancrés et angles épaissis. Profil en tronc de pyramide.

Analogue : n° 487 (ITA R BAR 9).

Couronne inférieure : 4 f. à 5 l. et $([2+3]2+5)$ p. Côte centrale, étroite et légèrement bombée, s'évasant vers la base. Lobe sommital étalé et très aplati. Attache avec le calathos rectiligne et horizontale.

Revers au discret bombement central marqué par un décor de stries parallèles finement incisées. Digitations latérales retroussées « en ailes ». Pointe centrale en fleuron collé. Points de contact : 3/4/2. Lobes sommitaux : 3.2.

Feuilles d'angle : 4 f. à 5 l. et $([2+3]2+3)$ p. aux digitations fortement nervurées identiques aux précédentes. Lobes inférieurs semblant jaillir du revers de la feuille centrale. Lobe sommital en forme de goutte triangulaire à la surface marquée de stries parallèles. Lobes sommitaux : 2.3.

Hélices : tige en ruban biseauté au tracé continu. Base en « V » étroit légèrement éloignée de la couronne supérieure. Enroulement en fine spirale formant la volute d'angle. Tranche ornée d'un fleuron à 3 pointes. L'échancrure porte un motif cannelé se prolongeant sur le bouton d'abaque.

Abaque : 2 fins registres lisses séparés par un listel médian. Côtés échancrés et angles épaissis. Bouton médian prolongeant le décor de l'échancrure centrale des hélices.

Références : inédit.

Commentaire : chapiteau sans doute achevé sur place par un artisan raffiné ayant éprouvé le besoin de décorer les lobes sommitaux de la couronne d'acanthé et des feuilles d'angle de fines stries parallèles.

N° 714 (ITA R BAR 6)

Bari (Italie). Remployé dans l'église Saint-Nicolas. Bien conservé.

Photo : 1981/29 (AP)

1 couronne d'acanthé épineuse aux masques formés par des œillets très allongés. Les hélices forment une échancrure plutôt courte. L'abaque à 2 registres. Profil en tronc de pyramide et cintré.

Analogue : n° 819 (ITA R BAR 11) : épannelage d'ensemble.

Couronne inférieure : 4 f. à 5 l. et $([2+3]2+5)$ p. Côte centrale s'évasant vers la base de la feuille. Lobe sommital très étalé au revers ondulé avec une attache avec le calathos presque horizontale. Digitations latérales retroussées « en ailes », lobes médians très allongés et pointe en fleuron collé à la feuille. Points de contact : 3?/4/2. Lobes sommitaux : 3.1.



Feuilles d'angle : 4 f. à 5 l. et $([2+3]2+3)$ p. identiques aux précédentes. Pointe sommitale en forme de goutte collée à la feuille. Lobes sommitaux : 2.1.

Hélices : tige en ruban biseauté dont le tracé continu porte une base souple qui n'est pas en contact direct avec la couronne inférieure. Recourbement discret autour d'une bille centrale. Volute étroite avec une tranche sans décor. Échancrure réduite portant un motif qui descend du bouton d'abaque.

Abaque : 2 registres lisses séparés par un listel médian. Côtés presque rectilignes, angles arrondis et presque en retrait par rapport aux volutes.

Références : inédit.

N° 715 (ITA R BAR 10)

Bari (Italie). Remployé dans l'église Saint-Nicolas (porche latéral). Bien conservé.

Photo : V-8/13 et 14 (AP)

1 couronne d'acanthé épineuse aux masques formés par des œilleux très allongés. Les hélices forment un ruban à base en « V » très étroit placé à une certaine distance de la couronne inférieure. Abaque aux registres lisses de hauteur inégale. Profil en tronc de pyramide.

Couronne inférieure : 4 f. à 5 l. et $([2+3]2+5)$ p. Large côte centrale. Lobe sommital arrondi avec un revers à peine godronné et une pointe centrale décollée de la feuille. Points de contact : 2/4/2. Lobes sommitaux : ?.3.

Feuilles d'angle : 4 f. à 5 l. et $([2+3]2+5)$ p. identiques aux précédentes. Lobe sommital à pointe en goutte collée à la feuille. Lobes sommitaux : 2.1.

Hélices : tige en ruban continu marquée par une base en « V » étroit et terminée par un enroulement en spirale qui forme les volutes d'angle. Tranche marquée d'un sillon médian. Échancrure sans décor.

Abaque : 2 registres lisses séparés par un listel gravé au quart inférieur. Côtés échancrés et limités par des angles émoussés et légèrement saillants.

Références : inédit.

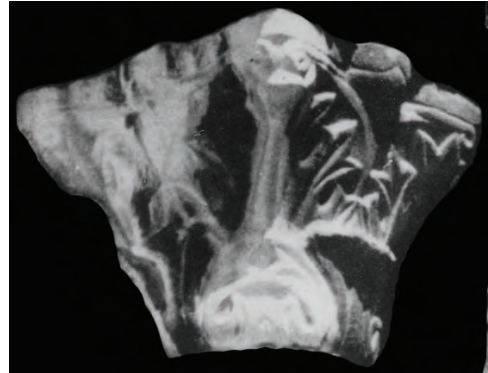

N° 716 (ITA C 1)

Lucera (Italie). Musée archéologique de Lucera : le chapiteau est posé sur une colonne. Bien conservé.

1 couronne d'acanthé épineuse aux larges lobes sommitaux aplatis et étalés. Au-dessus de feuilles d'angle identiques : hélices au large ruban plat dont le tracé continu forme une échancrure plate à base arrondie. Enroulement terminé par une bille. Abaque à 2 registres. Profil cylindrique. Base bulbeuse.

Couronne inférieure : 6 f. à 5 l. et $([2+3]2+5)$ p. à côte centrale large et régulière. Lobe sommital lié au calathos par une attache presque horizontale et ponctué par le fort godron central de chaque revers. Digitations latérales étirées « en ailes » et pointe centrale en fleuron décoré et collé à la feuille. Points de contact : 2(dessiné)/4/2. Lobes sommitaux : 3.2.

Feuilles d'angle : 4 f. à 5 l. et $([2+3]2+3)$ p. identiques aux précédentes. Pointe sommitale en forme de large goutte détachée de la feuille. Lobes sommitaux : 2.3.

Hélices : tige en ruban plat formant une échancrure à base arrondie mal définie. Enroulement sommaire. Volute étroite et marquée d'un sillon médian. Échancrure à surface aplanie sans décor.

Abaque : 2 registres lisses séparés par un listel médian. Côtés échancrés, angles arrondis et légèrement saillants. Bouton médian protubérant décoré de stries.

Références : P. Pensabene, 1986, fig. 21 a, p. 353.



N° 717 (ITA R MIL 2)

Milan (Italie). Remployé devant la porte des saints Primo et Feliciano à Leggiuno nel Varesotto. Usé sur les parties saillantes.

Photo : I.51.IV (JPS)

1 couronne d'acanthé épineuse aux feuilles galbées. Masques formés par des œillets ovales. Hélices à tige biseautée et tracé continu au-dessus de feuilles d'angle identiques aux précédentes. Elles forment un carré sur la pointe, sous l'échancrure. Profil en tronc de pyramide. Base bulbeuse.

Identiques : n^{os} 650 (IST X SOPH 22), 733 (ITA R VEN 63).

Couronne inférieure : 5 f. à 5 l. et ([3+3]2+5) p. Côte centrale étroite, charnue et régulière. Lobe sommital endommagé. On peut en restituer l'étalement, avec un revers sans doute godronné. Points de contact : 4/2. Lobes sommitaux : ??.

Feuilles d'angle : 4 f. à 5 l. et ([3+3]2+3) p. identiques aux précédentes. Digitations des lobes inférieurs se joignant pour dessiner, sur une face, un carré sur la pointe. Pointe sommitale collée. Lobes sommitaux : 3.1.

Hélices : tige en ruban biseauté dont le tracé forme un « V » très ouvert. Base de l'échancrure posée sur les digitations médianes des lobes inférieurs. Enroulement des tiges terminé par un crochet à peine fermé. Échancrure en forme de tronc de cône saillant et lisse.

Abaque : 2 registres lisses séparés par un listel médian. Côtés peu creusés, angles arrondis et protubérants mais non saillants. Bouton d'abaque décoré d'un faisceau de stries.

Références : E. Arslan, 1950, pl. 157 et p. 300.



N° 718 (ITA R POM 9)

Pomposa (Italie). Remployé dans la nef de l'abbaye de Pomposa. Bien conservé.

Photo : Philippe Pergola

1 couronne d'acanthé épineuse dont les masques sont formés par de larges œillets ovales. L'échancrure présente une base évasée terminée par un enroulement en crochet. Elle est marquée, sous le bouton médian, par la lèvre supérieure du calathos. Abaque à 2 registres. Profil cylindrique.

Couronne inférieure : 5 f. à 5 l. et ([2+3]2+5) p. Œillets encadrant le lobe sommital sculptés « à jours ». Côte centrale large et régulière. Lobe sommital étalé et aplati à large godron central. Digitations latérales retroussées « en ailes » et pointe centrale massive en fleuron décoré collé sous la retombée de la feuille. Points de contact : 2(dessiné)/4/2. Lobes sommitaux : 3.2.

Feuilles d'angle : 4 f. à 5 l. et ([2+3]2+3) p. identiques aux précédentes. Sillon festonné entre les digitations internes des lobes inférieurs servant de support à la base de l'échancrure. Pointe sommitale en forme de fleuron collé à la feuille. Lobes sommitaux : 3.1.

Hélices : tige en ruban plat dont le tracé continu forme une échancrure dont la base est posée sur le sillon reliant les lobes internes des feuilles d'angle. Échancrure en creux portant le souvenir du calathos. Rameau souple avec grenade descendant du bouton médian. Volutes formées par un enroulement en crochet dont la pointe peut passer pour une digitation des feuilles d'angle. Tranche avec fleuron dressé à 3 pointes entre la pointe sommitale de la feuille d'angle et l'angle de l'abaque.

Abaque : 2 registres lisses séparés par un listel médian. Côtés bien creusés. Angles saillants et effilés. Bouton médian à décor en accolade laissant passer la tige du motif de l'échancrure des hélices.

Références : inédit.

Commentaire : proviendrait de Classe à la suite du sac de la ville par Liutprand.



N° 719 (ITA F RAV 7)

Ravenne (Italie). Dans la nef centrale de Saint-Apollinaire-le-Neuf. Bien conservé.

Photo : II.4.I (JPS)

1 couronne d'acanthé épineuse dont les masques sont formés par des œillets ovales. Au-dessus de feuilles d'angle identiques, les hélices au tracé continu et en ruban plat forment une échancrure évasée. Abaque à 2 registres. Profil en tronc de pyramide et cintré.

Analogue : n° 723 (ITA R RAV 19).

Couronne inférieure : 5 f. à 5 l. et $([2+3]2+5)$ p. Lobe sommital plat et étalé lié au calathos par une attache horizontale. Revers en forme de trapèze chanfreiné, encadré par des digitations latérales retroussées « en ailes » et pourvu d'une pointe centrale en fleuron marquée d'une profonde incision médiane et collée à la feuille. Points de contact : $3(\text{dessiné})/4/2$. Lobes sommitaux : 3.2.

Feuilles d'angle : 4 f. à 5 l. et $([2+3]2+3)$ p. identiques aux précédentes. Sillon convexe entre les digitations externes du lobe inférieur et la base de l'échancrure. Pointe sommitale en forme de large goutte collée à la feuille. Lobes sommitaux : 2.1.

Hélices : tige en ruban plat dont le tracé continu forme une échancrure évasée et posée sur le sillon reliant les digitations internes des feuilles d'angle en formant un triangle creux. Enroulement terminé en spirale autour d'une minuscule pastille centrale. Volute réduite à tranche convexe. Échancrure à surface aplanie décorée d'un rameau souple partant du bouton médian et se terminant par un trèfle.

Abaque : 2 registres lisses. Côtés peu creusés, angles épaissis et non saillants. Bouton d'abaque partageant le décor des échancrures.

Références : F. W. Deichmann, 1974, fig. 95 et p. 134; W. Betsch, 1980, catalogue n° 152, p. 387 signale des dégradations qu'il impute au transport des chapiteaux finis depuis Constantinople.



N° 720 (ITA F RAV 15)

Ravenne (Italie). Dans la nef centrale de Saint-Apollinaire-le-Neuf. Bien conservé.

Photo : II.16.II (JPS)

1 couronne d'acanthé épineuse dont les masques sont formés par des œillets ovales. Au-dessus de feuilles d'angle identiques : hélices en ruban plat dont le tracé continu forme une échancrure en « V ». Enroulement en spirale. Abaque à 2 registres. Profil en tronc de pyramide.

Identiques : n°s 721, 724, 725 (ITA F RAV 11, 14, 16).

Couronne inférieure : 5 f. à 5 l. et $([2+3]2+5)$ p. Côte centrale épaisse s'évasant vers la base. Large lobe sommital plat et étalé lié au calathos par une attache horizontale. Revers en forme de trapèze chanfreiné et godronné, limité par des digitations latérales retroussées « en ailes » et marqué par une pointe centrale en forme de fleuron collé à la feuille. Points de contact : $4/2$. Lobes sommitaux : 3.2.

Feuilles d'angle : 4 f. à 5 l. et $([2+3]2+3)$ p. identiques aux précédentes. Un sillon convexe relie la base de la digitation externe des lobes inférieurs à la base de l'échancrure. Pointe sommitale en forme de fleuron collée à la feuille. Lobes sommitaux : 3.1.

Hélices : tige en ruban plat dont le tracé continu forme une échancrure évasée posée sur le fin sillon reliant les digitations internes des lobes inférieurs des feuilles d'angle. Enroulement se terminant par une pastille centrale et formant une volute étroite à tranche convexe. L'échancrure, légèrement saillante, porte un motif végétal qu'elle partage avec le bouton médian.

Abaque : 2 registres lisses. Côtés peu creusés, angles épaissis et non saillants. Bouton d'abaque partageant le décor des échancrures.

Références : F. W. Deichmann, 1974, fig. 88 et p. 134. W. Betsch, 1980, catalogue n° 152, p. 387 ; même remarque que pour le chapiteau précédent.



N° 721 (ITA F RAV 16)

Ravenne (Italie). Saint-Apollinaire-le-Neuf, sur la 9^e colonne de l'arcade nord ? Bien conservé.

Photo : II.2.II (JPS)

1 couronne d'acanthé épineuse dont les masques sont formés par des œillets ovales. Au-dessus de feuilles d'angle identiques : hélices en large ruban plat dont le tracé continu forme une échancrure alternativement en « V » et en « U » suivant les faces. Sous l'une des bases : marque de tâcheron « YPT ». Enroulement autour d'une pastille centrale. Abaque à 2 registres. Profil en tronc de pyramide et cintré.

Identiques : n^{os} 720, 724, 725 (ITA F RAV 11, 14, 15).

Couronne inférieure : 5 f. à 5 l. et $([2+3]2+5)$ p. Lobe sommital plat et étalé lié au calathos par une attache horizontale. Revers en forme de trapèze chanfreiné très légèrement godronné. Digitations latérales soulevées « en ailes ». Pointe centrale en fleuron collée à la feuille et marquée d'une incision médiane. Points de contact : 4/2. Lobes sommitaux : 3.2.

Feuilles d'angle : 4 f. à 5 l. et $([2+3]2+3)$ p. identiques aux précédentes. Fin sillon entre la digitation interne des lobes inférieurs et l'échancrure des hélices. Entre les lobes inférieurs de 2 feuilles d'angle : marque de tâcheron « YPT » ; sur une autre face : une petite croix est incisée au même endroit. Pointe sommitale en forme de fleuron collé à la feuille. Lobes sommitaux : 3.1.

Hélices : tige en ruban plat dont le tracé continu forme une échancrure évasée posée sur le fin sillon reliant les digitations internes des lobes inférieurs des feuilles d'angle. Enroulement terminé par une pastille. Volute étroite à tranche convexe. Échancrure au volume conique portant un motif végétal qu'elle partage avec le bouton médian.

Abaque : 2 registres lisses. Côtés peu creusés, angles épaissis et non saillants. Bouton d'abaque partageant le décor des échancrures mais au volume non confondu avec elles.

Références : F. W. Deichmann, 1976, fig. 92 et 93 et p. 260. W. Betsch, 1980, catalogue n° 152, p. 387 ; même remarque que pour le n° 719 (ITA F RAV 7).



N° 722 (ITA F RAV 18)

Ravenne (Italie). Dans la nef centrale de Saint-Apollinaire-le-Neuf. Bien conservé.

Photo : II.16.I (JPS)

1 couronne d'acanthé épineuse dont les masques sont formés par des œillets ovales. Hélices en ruban plat dont le tracé continu forme une échancrure évasée. Enroulement des hélices autour d'une pastille centrale. Volute à tranche convexe. Abaque à 2 registres. Profil en tronc de pyramide et cintré.

Analogues : n^{os} 615, 616, 617 (ITA F RAV 8, 9, 13).

Couronne inférieure : 4 f. à 5 l. et $([2+3]2+5)$ p. Lobe sommital plat et très étalé lié au calathos par une attache horizontale. Revers godronné et à surface chanfreinée encadré par des digitations latérales retroussées « en ailes ». Pointe centrale collée à la feuille. Points de contact : 4/2. Lobes sommitaux : 3.2.

Feuilles d'angle : 4 f. à 5 l. et $([2+3]2+3)$ p. identiques aux précédentes. Fin sillon convexe entre la digitation interne du lobe inférieur et la base de l'échancrure. Pointe sommitale en fleuron collé à la feuille. Lobes sommitaux : 3.1.

Hélices : tige en ruban plat dont le tracé continu forme une échancrure évasée. Base posée sur le sillon reliant les digitations externes des lobes inférieurs. Enroulement terminé en spirale autour d'une pastille centrale. Volute à tranche étroite et convexe. Échancrure à surface aplaniée portant un motif végétal en léger relief indépendant de celui du bouton d'abaque.

Abaque : 2 registres lisses. Côtés presque rectilignes, angles épaissis et non saillants. Bouton d'abaque décoré d'un faisceau de stries.

Références : F. W. Deichmann, 1974, fig. 89 et p. 134; W. Betsch, 1980, catalogue n° 152, p. 387 ; même remarque que pour le n° 719 (ITA F RAV 7).



N° 723 (ITA F RAV 19)

Ravenne (Italie). Dans la nef centrale de Saint-Apollinaire-le-Neuf. Bien conservé.

Photo : I.56.V (JPS)

1 couronne d'acanthé épineuse dont les masques sont formés par des œillets ovales. Au-dessus de feuilles d'angle identiques, les hélices au tracé continu et en ruban plat forment une échancrure évasée. Les tiges se terminent par un recourbement autour d'une fine pastille centrale. Volute réduite dont la tranche est convexe. Échancrure pourvue d'un décor floral qui prend naissance sur le bouton médian. Abaque à 2 registres aux côtés peu creusés, angles arrondis et non saillants. Profil en tronc de pyramide et cintré.

Identique : n° 719 (ITA F RAV 7).

Couronne inférieure : 5 f. à 5 l. et $([2+3]2+5)$ p. Large côte centrale. Lobe sommital plat et étalé lié au calathos par une attache horizontale. Revers en forme de trapèze chanfreiné limité par des digitations latérales retroussées « en ailes ». Pointe en fleuron collé à la feuille marquée par un sillon médian. Points de contact : 4/2. Lobes sommitaux : 3.2.

Feuilles d'angle : 4 f. à 5 l. et $([2+3]2+3)$ p. identiques aux précédentes. Fin sillon convexe entre les digitations internes des lobes inférieurs et la base de l'échancrure. Pointe sommitale en fleuron détaché de la corbeille. Lobes sommitaux : 3.3.

Hélices : tige en ruban plat dont le tracé continu forme une échancrure évasée posée sur le fin sillon reliant les digitations internes des lobes inférieurs des feuilles d'angle. Enroulement terminé par une pastille centrale formant une volute étroite à tranche convexe. Échancrure à la surface aplanie décorée d'un motif végétal qu'elle partage avec le bouton médian.

Abaque : 2 registres lisses. Côtés peu creusés, angles épaissis et non saillants. Boutons d'abaque partageant le décor des échancrures.

Références : F. W. Deichmann, 1974, fig. 87 et p. 132 et 260 ; W. Betsch, 1980, catalogue n° 152, p. 387 ; même remarque que pour le n° 719 (ITA F RAV 7).

Commentaire : noter le sillon médian qui incise la digitation centrale du lobe sommital.



N° 724 (ITA F RAV 11)

Ravenne (Italie). Dans la nef centrale de Saint-Apollinaire-le-Neuf. Bien conservé.

Photo : I.51.II (JPS)

1 couronne d'acanthé épineuse dont les masques sont formés par des œillets ovales. Feuilles d'angle identiques liées à la base de l'échancrure par un fin sillon médian convexe. Échancrure en « V » formée par le ruban plat et continu des hélices. Petite croix incisée sous l'une des échancrures. Enroulement des tiges autour d'une pastille centrale forme une volute à tranche en boudin. Abaque à 2 registres, aux côtés peu creusés, aux angles arrondis et non saillants. Profil en tronc de pyramide.

Identiques : n°s 720, 721, 722, 725 (ITA F RAV 3, 14, 15, 16).

Couronne inférieure : 5 f. à 5 l. et $([2+3]2+5)$ p. Côte centrale évasée vers la base de la feuille. Lobe sommital large et étalé aux digitations latérales étirées. Attache horizontale avec le calathos. Revers en forme de trapèze chanfreiné. Pointe centrale en fleuron collé et décoré. Points de contact : 4/2. Lobes sommitaux : 3.2.

Feuilles d'angle : 4 f. à 5 l. et $([2+3]2+3)$ p. identiques aux précédentes. Un fin sillon convexe entre la digitation interne du lobe inférieur et la base de l'échancrure. Pointe sommitale en fleuron collé à la feuille. Lobes sommitaux : 3.1.

Hélices : tige en ruban plat dont le tracé continu forme une échancrure évasée posée sur le fin sillon reliant les digitations internes des lobes inférieurs. Enroulement terminé par une pastille centrale. Volute à tranche étroite et convexe. Échancrure en tronc de cône saillant à décor végétal qu'elle partage avec le bouton médian.

Abaque : 2 registres lisses. Côtés peu creusés, angles épaissis et non saillants. Bouton d'abaque partageant le décor des échancrures.

Références : F. W. Deichmann, 1974, fig. 97 et p. 134 ; W. Betsch, 1980, catalogue n° 152, p. 387 ; même remarque que pour le n° 719 (ITA F RAV 7).



N° 725 (ITA F RAV 14)

Ravenne (Italie). Saint-Apollinaire-le-Neuf. Sur la 1^{ère} colonne sud. Bien conservé.

Photo : I.56.VI (JPS)

1 couronne d'acanthé épineuse dont les masques sont formés par des œillets ovales. Large lobe sommital plat et étalé avec pointe collée à la feuille. Feuilles d'angle identiques. Marque de tâcheron « YPT » entre les lobes inférieurs des feuilles d'angle. Hélices en ruban double. Le tracé continu forme une échancrure évasée à surface aplanie remplie par un motif végétal. Enroulement en spirale autour d'une pastille centrale. Volute à tranche étroite et convexe. Abaque à 2 registres, aux côtés presque rectilignes, aux angles arrondis et épaissis. Profil en tronc de pyramide.

Identiques : n^{os} 720, 721, 724 (ITA F RAV 11, 15, 16).

Comparable : n° 657 (IST X MUS 19) pour le ruban double des hélices.

Couronne inférieure : 5 f. à 5 l. et $([2+3]2+5)$ p. Les feuilles sont très courtes. Côte centrale régulière. Lobe sommital plat et étalé lié au calathos par une attache horizontale. Revers en trapèze chanfreiné limité par des digitations latérales retroussées « en ailes » et marqué d'une pointe centrale collée à la feuille. Points de contact : 4/2. Lobes sommitaux : 3.2.

Feuilles d'angle : 4 f. à 5 l. et $([2+3]2+3)$ p. identiques aux précédentes. Un fin sillon convexe relie la digitation interne du lobe inférieur à la base de l'échancrure, en guise d'appui. Entre les lobes inférieurs de 2 feuilles : marque de tâcheron « YPT ». La pointe sommitale, en forme de fleuron, est collée à la feuille. Lobes sommitaux : 3.1.

Hélices : tige en ruban double dont le tracé continu forme une échancrure évasée posée sur le fin sillon reliant les digitations internes des lobes inférieurs des feuilles d'angle. Enroulement se termine par une pastille centrale et forme une volute étroite à tranche convexe. L'échancrure centrale à la surface aplanie porte un motif végétal qu'elle partage avec le bouton médian.

Abaque : 2 registres lisses. Côtés peu creusés, angles épaissis et non saillants et légèrement épaissis. Bouton d'abaque partageant le décor des échancrures.

Références : F. W. Deichmann, 1974, fig. 90 et p. 134; W. Betsch, 1980, catalogue n° 152, p. 387 ; même remarque que pour le n° 719 (ITA F RAV 7).

Commentaire : la même marque de tâcheron est gravée au même endroit sur le n° 721 (ITA F RAV 16). Noter le ruban double des hélices.



N° 726 (ITA F RAV 12)

Ravenne (Italie). Dans la nef centrale de Saint-Apollinaire-le-Neuf. Bien conservé.

Photo : II.2.I (JPS)

1 couronne d'acanthé épineuse dont les masques sont formés par des œillets ovales. Large lobe sommital plat et étalé avec pointe collée à la feuille. Au-dessus de feuilles d'angle identiques, hélices en ruban plat dont le tracé continu forme une échancrure évasée. Celle-ci s'appuie sur le fin sillon creusé entre les digitations internes des lobes inférieurs des feuilles d'angle. Enroulement terminé par une pastille centrale ; il forme une volute étroite à tranche convexe. L'échancrure bombée partage le décor du bouton médian. Abaque à 2 registres, aux côtés peu creusés ; les angles sont arrondis, légèrement épaissis et non saillants. Profil en tronc de pyramide.

Identiques : n^{os} 727, 728 (ITA F RAV 10, 20).

Couronne inférieure : 5 f. à 5 l. et $([2+3]2+5)$ p. aux œillets ovales. Côte centrale est régulière. Lobe sommital plat et étalé lié au calathos par une attache horizontale. Revers en forme de trapèze chanfreiné limité par des digitations latérales retroussées « en ailes » et ponctué par une pointe centrale en fleuron collé à la feuille. Points de contact : 4/2. Lobes sommitaux : 3.4.

Feuilles d'angle : 4 f. à 5 l. et $([2+3]2+3)$ p. identiques aux précédentes. Fin sillon convexe entre la digitation interne du lobe inférieur et la base de l'échancrure. Pointe sommitale est collée à la feuille, en forme de fleuron. Lobes sommitaux : 3.1.



Hélices : tige en ruban plat dont le tracé continu forme une échancrure évasée. Enroulement terminé en spirale autour d'une pastille centrale. Volute étroite à tranche convexe. Échancrure à décor végétal en saillie et commun au bouton d'abaque.

Abaque : 2 registres lisses. Côtés peu creusés, angles épaissis et non saillants. Bouton d'abaque partageant le décor des échancrures.

Références : F. W. Deichmann, 1974, fig. 96 et p. 134; W. Betsch, 1980, catalogue n° 152, p. 387 ; même remarque que pour le n° 719 (ITA F RAV 7).

N° 727 (ITA F RAV 10)

Ravenne (Italie). Sur la 5^e ou la 10^e colonne de l'arcade nord de Saint-Apollinaire-le-Neuf. Bien conservé.

Photo : II.16.III (JPS)

H. : 53 cm ; lits de pose et d'attente non connus.

1 couronne d'acanthé épineuse dont les masques sont formés par des œillets ovales. Large lobe sommital plat et étalé avec pointe en fleuron collé à la feuille. Échancrure des hélices posée sur le sillon creusé entre les lobes inférieurs des feuilles d'angle, identiques aux précédentes. Marque de tâcheron « NM » sous l'échancrure des hélices d'une face. Enroulement en spirale formant une volute à tranche convexe. Échancrure à décor en saillie. Abaque à 2 registres aux côtés peu creusés et aux angles légèrement épaissis, non saillants et arrondis. Profil presque cylindrique.

Identiques : n^{os} 726, 728 (ITA F RAV 12, 20).

Couronne inférieure : 5 f. à 5 l. et ([2+3]2+5) p. Côte centrale régulière.

Lobe sommital plat et étalé lié au calathos par une attache horizontale. Revers en forme de trapèze chanfreiné, avec digitations retroussées « en ailes » et pointe centrale collée à la feuille. Points de contact : 2(dessiné)/4/2. Lobes sommitaux : 3.1.

Feuilles d'angle : 4 f. à 5 l. et ([2+3]2+3) p. identiques aux précédentes. Fin sillon convexe entre la digitation interne du lobe inférieur et la base de l'échancrure. Pointe sommitale en forme de fleuron collé. Lobes sommitaux : 3.1.

Hélices : tige en ruban plat dont le tracé continu forme une échancrure évasée. La base est posée sur le sillon festonné qui relie les digitations externes des lobes inférieurs des feuilles d'angle. Enroulement en spirale autour d'une pastille centrale. Volute étroite avec une tranche convexe dans le prolongement de l'angle de l'abaque. Échancrure évasée occupée par un motif végétal qui prend naissance sur le bouton d'abaque.

Abaque : 2 registres lisses. Côtés peu creusés ; angles épaissis et non saillants qui sont légèrement épaissis. Bouton d'abaque partageant le décor des échancrures.

Références : F. W. Deichmann, 1974, fig. 91 et p. 134 ; W. Betsch, 1980, catalogue n° 152, p. 387 ; même remarque que pour le n° 719 (ITA F RAV 7).

N° 728 (ITA F RAV 20)

Ravenne (Italie). Sur la 4^e ou la 10^e colonne nord de Saint-Apollinaire-le-Neuf. Bien conservé.

Photo : III.56.II (JPS)

1 couronne d'acanthé épineuse dont les masques sont formés par des œillets ovales. Large lobe sommital plat et étalé avec pointe collée à la feuille. Au-dessus de feuilles d'angle identiques : hélices en ruban plat formant une échancrure évasée posée sur le sillon qui relie les digitations internes des lobes inférieurs des feuilles d'angle. Marque de tâcheron, « ΛΕ », sous l'une des échancrures. Enroulement terminé par une pastille centrale ; volute à tranche étroite et convexe ; échancrure en tronc de cône fortement saillant englobant le bouton médian. Abaque à 2 registres lisses ; côtés peu creusés, angles arrondis, épaissis et non saillants. Profil en tronc de pyramide.

Couronne inférieure : 5 f. à 5 l. et ([2+3]2+5) p. aux œillets ovales. Lobe sommital plat et étalé lié au calathos par une attache horizontale. Revers, en forme de trapèze godronné, avec digitations latérales soulevées « en ailes » et pointe centrale en fleuron collé à la feuille. Points de contact : 4/2. Lobes sommitaux : 3.2.



Feuilles d'angle : 4 f. à 5 l. et $([2+3]2+3)$ p. identiques aux précédentes. Fin sillon convexe entre la digitation interne du lobe inférieur et la base de l'échancrure. Marque de tâcheron « ΛE » sous l'une des échancrures. Pointe sommitale en forme de fleuron collé à la feuille. Lobes sommitaux : 3.1.

Hélices : tige en ruban plat dont le tracé continu forme une échancrure évasée posée sur le fin sillon reliant les digitations internes des lobes inférieurs des feuilles d'angle. Enroulement terminé par une pastille centrale. Volute étroite à tranche convexe. Échancrure, au volume conique et saillant, ornée d'un motif végétal qu'elle partage avec le bouton médian.

Abaque : 2 registres lisses. Côtés peu creusés, angles épaissis et non saillants. Bouton d'abaque partageant le décor des échancrures.

Références : F. W. Deichmann, 1969, fig. 30 ; W. Betsch, 1980, catalogue n° 152, p. 387 ; même remarque que pour le n° 719 (ITA F RAV 7).

N° 729 (ITA X RAV 54)

Ravenne (Italie). Musée national. Sans n° d'inventaire. Très bien conservé. Un léger éclat sur un angle de l'abaque.

Photo : IV.58.II (JPS)

H. : 44 cm ; **lit de pose** : 33 cm ; **lit d'attente** : 49 cm.

Couronne de feuilles d'acanthé épineuse à très large lobe sommital chanfreiné et pointe collée. Au-dessus de feuilles d'angle identiques, les hélices au tracé continu formé par un large ruban plat dessinent une échancrure en « V » placée sur le sillon reliant les feuilles d'angle. L'enroulement se termine par une pastille centrale. Les volutes ont une tranche épaisse et convexe, et l'échancrure bombée partage le motif décoratif qui orne le bouton médian. Abaque à 2 registres aux côtés bien creusés, angles épaissis et arrondis. Boutons sont très saillants. Profil en tronc de pyramide et cintré.



Couronne inférieure : 4 f. à 5 l. et $([2+3]2+5)$ p. aux masques formés par des œillets ovales. Côte centrale large et régulière. Lobe sommital plat et très étalé gardant le souvenir de la collerette de l'épannelage d'origine. Attache horizontale avec le calathos. Revers en forme de trapèze chanfreiné pratiquement lisse. Digitations latérales liées aux lobes médians par un œillet sculpté « à jours ». Pointe en forme de goutte collée à la feuille. Points de contact : 4/2. Lobes sommitaux : 2.1.

Feuilles d'angle : 4 f. à 5 l. et $([2+3]2+5)$ p. identiques aux précédentes. Digitations externes des lobes inférieurs reliées par un sillon festonné sur lequel prend appui l'échancrure formée par les hélices. Pointe sommitale en forme de fleuron collé à la feuille. Lobes sommitaux : 3.1.

Hélices : tige en large ruban plat dont le tracé continu forme une échancrure en « V » posée sur le sillon festonné qui relie les lobes inférieurs de feuilles d'angle. Enroulement terminé par une pastille. Volute à tranche épaisse et convexe. Échancrure bombée avec un motif décoratif qui se développe en même temps sur le bouton médian.

Abaque : 2 registres lisses séparés par un listel médian. Côtés bien creusés, angles épaissis, abaissés et non saillants. Boutons d'abaque, très saillants, portant une partie du décor des échancrures.

Références : R. Olivieri-Farioli, 1969, catalogue n° 28, p. 26 et fig. 27.



N° 730 (ITA R RIA 1)

Venise (Italie). Remployé dans San Giacomo di Rialto. Très bien conservé.

Photo : III.95.VI (JPS)

H. : 49 cm. env ; lits de pose et d'attente non connus.

1 couronne d'acanthé épineuse aux masques formés par des œillets presque ronds. Lobe sommital étalé et aplati avec pointe collée à la feuille. Au-dessus de feuilles d'angle identiques : hélices au ruban continu et biseauté formant une échancrure évasée posée sur le sillon reliant les digitations externes des feuilles d'angle. Enroulement en spirale créant une volute dont la tranche porte un cordon en boudin. Échancrure à surface aplanie dotée d'un décor végétal. Abaque à 2 registres, côtés échancrés, angles effilés et saillants. Profil en tronc de pyramide. Base légèrement bulbeuse.

Couronne inférieure : 4 f. à 5 l. et $([2+3]2+5)$ p. aux œillets presque ronds. Côte centrale régulière et charnue. Lobe sommital étalé et aplati, lié au calathos par une attache horizontale. Revers en forme de trapèze chanfreiné et encadré par des digitations latérales « en ailes ». Pointe centrale en forme de goutte collée à la feuille. Points de contact : 4/2. Lobes sommitaux : 1.1.

Feuilles d'angle : 4 f. à 5 l. et $([2+3]2+5)$ p. identiques aux précédentes. Sillon convexe et asymétrique entre les digitations externes des feuilles d'angle. Pointe sommitale collée à la feuille. Lobes sommitaux : 3.1.

Hélices : tige en ruban continu et plat créant une échancrure évasée dont l'extrémité se termine autour d'une pastille centrale. Volute à tranche décorée d'un cordon en boudin. Échancrure, de surface aplanie, occupée par un motif végétal différent sur chaque face.

Abaque : 2 registres lisses séparés par un listel médian. Côtés peu échancrés, angles effilés et saillants. Boutons médians au décor indépendant de celui de l'échancrure.

Références : W. Widrig, 1978, pl. XX d et p. 121.



N° 731 (ITAR SIP 70)

Siponto (Italie). Remployé sur une colonne placée à l'entrée de Siponto. Très bien conservé.

Photo : IV.31.V (AP)

H. : 54 cm. env ; lits de pose et d'attente non connus.

1 couronne d'acanthé épineuse aux masques formés par des œillets ovales. Lobe sommital arrondi avec revers fortement godronné. La pointe est collée sous la retombée de la feuille. Au-dessus de feuilles d'angle identiques, les hélices en ruban continu forment une échancrure évasée dont la surface est aplanie. Abaque à 2 registres et aux côtés abaissés. Profil en tronc de pyramide.

Couronne inférieure : 5 f. à 5 l. et $([2+3]2+5)$ p. aux masques formés par des œillets ovales. Côte centrale régulière. Lobe sommital étalé et arrondi, lié au calathos par une attache ondulée.

Revers fortement godronné, avec des digitations latérales retroussées « en ailes » et une pointe en fleuron décoré collée sous la retombée de la feuille. Points de contact : 2(dessiné)/4/2. Lobes sommitaux : 3.2.

Feuilles d'angle : 4 f. à 5 l. et $([2+3]2+3)$ p. identiques aux précédentes. Pointe sommitale en large goutte marquée d'un sillon médian et détachée de la feuille. Lobes sommitaux : 3.4.

Hélices : tige en ruban plat et continu formant une échancrure évasée appuyée contre le sillon formant un triangle avec les digitations externes des lobes inférieurs des feuilles d'angle. Enroulement autour d'une petite pastille centrale formant une volute large et peu épaisse marquée par un sillon médian. Échancrure plate et lisse.

Abaque : 2 registres lisses séparés par un listel médian. Côtés nettement creusés, angles effilés, relevés et saillants. Bouton médian décoré de stries.

Références : inédit.



N° 732 (ITA X SIP 84)

Siponto (Italie). Près de Santa Maria di Siponto. Bien conservé. Quelques éclats sur les angles de l'abaque et les lobes sommitaux.

Photo : III.95.V (JPS)

H. : 52 cm. env. ; **lits de pose et d'attente non connus.**

1 couronne d'acanthé épineuse aux masques formés par des œillets ovales. Lobe sommital arrondi avec revers fortement godronné. La pointe est collée sous la retombée de la feuille. Au-dessus de feuilles d'angle identiques, les hélices en ruban continu forment une échancrure en « V » posée sur le sillon reliant les digitations des lobes inférieurs des feuilles d'angle. Échancrure à surface aplanie et lisse. Abaque à 2 registres, côtés creusés. Profil en tronc de pyramide et cintré.

Couronne inférieure : 5 f. à 5 l. et $([2+3]2+5)$ p. aux masques formés par des œillets ovales. Côte centrale régulière. Lobe sommital arrondi lié au calathos par une attache ondulée. Revers fortement godronné avec digitations latérales retroussées « en ailes » et pointe en fleuron décoré, collée sous la retombée de la feuille. Points de contact : $3(\text{dessiné})/4/2$. Lobes sommitaux : 3.2.

Feuilles d'angle : 4 f. à 5 l. et $([2+3]2+3)$ p. identiques aux précédentes. Pointe sommitale réduite et collée à la feuille. Lobes sommitaux : 3.1.

Hélices : tige en ruban biseauté et continu formant une échancrure en « V » posée sur le sillon reliant les digitations externes des lobes inférieurs des feuilles d'angle. Enroulement terminé en spirale et formant une volute dont la tranche est étroite et marquée d'un profond sillon médian. Échancrure en creux portant la tige d'une fleur placée sur le bouton d'abaque.

Abaque : 2 registres lisses séparés par un listel médian. Côtés creusés, angles coupés au carré au-dessus de la volute d'angle. Bouton d'abaque avec fleur à 4 pétales (tiges sur l'échancrure).

Références : W. Widrig, 1978, pl. XX et p. 121.

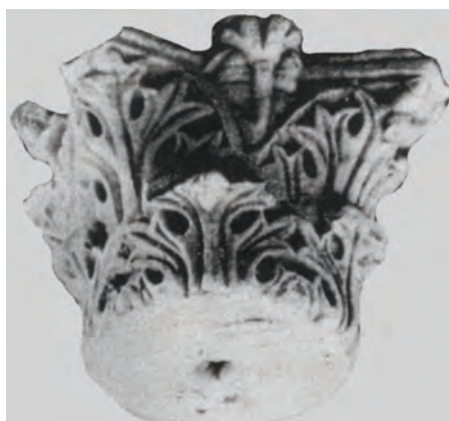

N° 733 (ITA R VEN 63)

Venise (Italie). Remployé à l'étage de la façade sud de la basilique Saint-Marc. Très bien conservé. L'abaque a cependant été réduite en hauteur.

Photo : II.47.III (JPS)

H. : 33 cm ; **lit de pose : non connu ; lit d'attente : 52 cm.**

1 couronne d'acanthé épineuse de hauteur réduite, avec des masques à œillets ovales. Lobes sommitaux étalés et liés au calathos par une attache légèrement arrondie. Au-dessus de feuilles d'angle identiques : hélices au tracé continu en ruban biseauté formé par le bord de la « Lederblatt ». Enroulement terminé en spirale qui forme une volute à tranche convexe. Abaque à 1 registre. Angles arrondis et non saillants. Profil en tronc de pyramide.

Identiques : n^{os} 650 (IST X SOPH 22), 717 (ITA R MIL 2).

Couronne inférieure : 4 f. à 3 l. et $([4]2+5)$ p. Côte centrale étroite et régulière. Digitations marquées par de larges nervures parallèles. Lobe sommital étalé et lié au calathos par une attache arrondie. Revers à fort godron central encadré par des digitations latérales retroussées « en ailes ». Pointe collée à la corbeille. Points de contact : $2/2/2$. Lobes sommitaux : 3.1.

Feuilles d'angle : 4 f. à 5 l. et $([4+3]2+3)$ p. identiques aux précédentes. Pointe sommitale en fleuron détaché de la corbeille. Lobes sommitaux : 3.3.

Hélices : tige en ruban continu et biseauté formé par le bord de la « Lederblatt ». Échancrure en « V » étroit posée entre les digitations externes des feuilles d'angle et terminée par un enroulement en spirale. Volute à tranche indistincte. Échancrure à surface aplanie occupée par une feuille aux lobes dressés en très faible relief.

Abaque : 1 (?) registre lisse dont les côtés sont peu échancrés ; angles arrondis et non saillants. Bouton d'abaque portant un motif floral dont la tige jaillit de l'échancrure des hélices.

Références : F. Ongania, 1881, t. III, pl. 131, fig. 187 ; F. W. Deichmann, 1981, n° 531, p. 119.



N° 734 (ITA R VEN 132)

Venise (Italie). Remployé à l'étage de la façade sud de la basilique Saint-Marc. Traces d'érosion sur l'épiderme. L'abaque a été retaillé.

Photo : IV.75.V (JPS)

H. : 52 cm ; **lit de pose** : non connu ; **lit d'attente** : 62 cm.

1 couronne d'acanthé épineuse à larges feuilles et masques à œillets ovales. Lobes sommitaux étalés et liés au calathos par une attache arrondie. Au-dessus de feuilles d'angle identiques : hélices au tracé continu en large ruban plat formant une échancrure courte et évasée. Enroulement terminé en spirale qui crée une volute à tranche convexe. Échancrure à surface à peine bombée. Abaque en retrait, sans doute à 2 registres. Angles arrondis et non saillants. Profil en tronc de pyramide.

Analogie : n° 735 (ITA R VEN 80).

Couronne inférieure : 5 f. à 5 l. et ([2+3]2+5) p. aux œillets ovales. Côte centrale étroite et régulière. Lobe sommital étalé et lié au calathos par une attache ondulée. Revers chanfreiné à surface lissée encadré par des digitations latérales retroussées « en ailes ». Pointe collée à la corbeille. Points de contact : 3(dessiné)/4/2. Lobes sommitaux : 3.1.

Feuilles d'angle : 4 f. à 5 l. et ([2+3]2+3) p. identiques aux précédentes. Digitations externes des lobes inférieurs reliées par un sillon convexe. Pointe sommitale très réduite en forme de fleuron collé à la corbeille. Lobes sommitaux : 3.1.

Hélices : tige en large ruban plat formant une échancrure évasée terminée par un enroulement en spirale. Volute à tranche sans doute concave. Échancrure à surface presque plate posée sur le sillon festonné reliant les digitations externes des feuilles d'angle. Décor semblant inexistant.

Abaque : 2 (?) registres lisses en retrait par rapport à la corbeille. Côtés bien échancrés, angles arrondis, légèrement épaissis et non saillants. Bouton d'abaque non conservé à la suite de la suppression de la quasi-totalité de l'abaque.

Références : F. W. Deichmann, 1981, n° 604, p. 132.



N° 735 (ITA R VEN 80)

Venise (Italie). Remployé au niveau supérieur de la basilique Saint-Marc. Bien conservé. La couronne d'acanthé semble avoir été réduite en hauteur.

Photo : IV.80.III (Anna Lambraki)

H. : 34 cm ; **lit de pose** : non connu ; **lit d'attente** : 54 cm.

1 couronne d'acanthé épineuse aux masques formés par des œillets très étirés. Lobe sommital étalé et aplati avec pointe collée à la feuille. Au-dessus de feuilles d'angle identiques : hélices au large ruban continu et plat formant une échancrure évasée posée sur le sillon reliant les digitations externes des feuilles d'angle. Enroulement en spirale créant une volute dont la tranche est convexe. Échancrure à surface aplanie dont le décor est commun au bouton médian. Abaque à 2 registres, côtés échancrés, angles arrondis et non saillants. Profil en tronc de pyramide.

Comparables : n°s 619, 738 (ITA R VEN 58, 135).

Couronne inférieure : 4 f. à 5 l. et ([?+3]2+5) p. aux œillets très étirés. Lobe sommital étalé et aplati, lié au calathos par une attache horizontale. Revers en forme de trapèze chanfreiné et encadré par des digitations latérales « en ailes ». Pointe centrale est en forme de goutte collée à la feuille. Points de contact : ?/2. Lobes sommitaux : 2.1.

Feuilles d'angle : 4 f. à 5 l. et ([2+3]2+3) p. identiques aux précédentes. Sillon convexe reliant les digitations externes des lobes inférieurs et servant d'appui à la base de l'échancrure des hélices. Pointe sommitale collée à la feuille. Lobes sommitaux : 3.1.

Hélices : tige en ruban continu et plat créant une échancrure évasée dont l'extrémité se termine autour d'une pastille centrale. Volute à tranche décorée d'un cordon en boudin. Échancrure, de surface aplanie, occupée par un motif végétal différent sur chaque face.

Abaque : 2 registres lisses séparés par un listel médian. Côtés peu échancrés, angles arrondis et non saillants. Boutons médians partageant le décor de l'échancrure des hélices.

Références : F. Ongania, 1881, t. IV, pl. 180, fig. 241 ; F. W. Deichmann, 1981, n° 591, p. 130 et pl. 43.



N° 736 (ITA R VEN 130)

Venise (Italie). Remployé à l'étage de la façade ouest de la basilique Saint-Marc. Bien conservé. Une des volutes est érodée.

Photo : IV.75.III (JPS)

H. : 41 cm ; lit de pose : non connu ; lit d'attente : 50 cm.

1 couronne d'acanthé épineuse à très larges feuilles et masques à œillets ovales. Lobes sommitaux étalés et liés au calathos par une attache arrondie. Au-dessus de feuilles d'angle identiques : hélices au tracé continu en large ruban plat formant une échancrure courte et évasée. Enroulement terminé en spirale qui crée une volute à tranche convexe. Échancrure à surface aplanie. Abaque en retrait, sans doute à 2 registres. Angles arrondis et non saillants. Profil en tronc de pyramide.

Analogues : n°s 620, 739 (ITA R VEN 44, 126).

Couronne inférieure : 4 f. à 5 l. et $([2+3]2+5)$ p. aux œillets ovales. Côte centrale étroite et régulière. Lobe sommital étalé et lié au calathos par une attache ondulée. Revers chanfreiné au godron central encadré par des digitations latérales retroussées « en ailes ». Pointe collée à la corbeille. Points de contact : 4/2. Lobes sommitaux : 3.1.

Feuilles d'angle : 4 f. à 5 l. et $([2+3]2+3)$ p. identiques aux précédentes. Pointe sommitale en fleuron collé à la corbeille. Lobes sommitaux : 3.1.

Hélices : tige en large ruban plat formant une échancrure évasée. Enroulement en spirale. Volute à tranche sans doute concave. Échancrure à surface presque plate décorée de stries.

Abaque : 2 (?) registres lisses en retrait par rapport à la corbeille. Côtés bien échancrés, angles arrondis, légèrement épaissis et non saillants. Bouton d'abaque très protubérant indépendant de l'échancrure des hélices.

Références : F. W. Deichmann, 1981, n° 577, p. 127 et pl. 42.



N° 737 (ITA R VEN 134)

Venise (Italie). Remployé au niveau inférieur de la façade nord de la basilique Saint-Marc. Bien conservé.

Photo : II.7.IV (Anna Lambraki)

H. : 40 cm ; lit de pose : non connu ; lit d'attente : 56 cm.

1 couronne d'acanthé épineuse à très larges feuilles et masques à œillets ovales. Lobes sommitaux étalés et liés au calathos par une attache presque horizontale. Au-dessus de feuilles d'angle identiques : hélices au tracé continu en large ruban plat et saillant formant une échancrure en « V » posée sur le sillon reliant les digitations externes des feuilles d'angle. Enroulement terminé en spirale qui crée une volute à tranche convexe. Échancrure à surface aplanie mais solidaire du bouton médian. Abaque à 2 registres. Angles arrondis et non saillants. Profil en tronc de pyramide.

Analogues : n°s 527, 736 (ITA R VEN 10, 130).

Couronne inférieure : 4 f. à 5 l. et $([2+3]2+5)$ p. aux œillets ovales. Côte centrale très étroite s'évasant vers la base de la feuille. Lobe sommital étalé et lié au calathos par une attache ondulée. Revers chanfreiné au godron central encadré par des digitations latérales retroussées « en ailes ». Pointe collée à la corbeille. Points de contact : 4/2. Lobes sommitaux : 3.1.

Feuilles d'angle : 4 f. à 5 l. et $([2+3]2+3)$ p. identiques aux précédentes. Digitations externes des lobes inférieurs sont reliées à la base de l'échancrure des hélices par un sillon convexe. Pointe sommitale en fleuron collé à la corbeille. Lobes sommitaux : 3.1.

Hélices : tige en large ruban plat et saillant formant une échancrure évasée posée sur le sillon qui relie les digitations externes des feuilles d'angle. Enroulement en spirale. Volute à tranche marquée par un canal médian. Échancrure à surface faiblement bombée portant une feuille, pointe en bas, dont la tige prend place sur le bouton médian.

Abaque : 2 registres lisses séparés par un listel médian. Côtés peu échancrés, angles arrondis, légèrement épaissis et non saillants. Bouton d'abaque prolongeant l'échancrure des hélices.

Références : F. W. Deichmann, 1981, n° 265, p. 68 et pl. 14.



N° 738 (ITA R VEN 58)

Venise (Italie). Remployé à l'étage de la façade sud de la basilique Saint-Marc. Les parties saillantes ont été rabotées par l'érosion.

Photo : II.55.II (JPS)

H. : 29 cm ; **lit de pose** : non connu ; **lit d'attente** : 50 cm.

1 couronne d'acanthé épineuse aux masques formés par des œillets ovales. Lobe sommital étalé et aplati avec pointe collée à la feuille. Au-dessus de feuilles d'angle identiques : hélices au ruban continu et biseauté formant une échancrure évasée posée sur le sillon festonné reliant les digitations externes des feuilles d'angle. Enroulement en spirale créant une volute dont la tranche est occupée par un cordon en boudin. Échancrure à surface conique dont le décor est commun au bouton médian. Abaque à 1 registre, côtés échancrés, angles arrondis et non saillants. Profil en tronc de pyramide. Base légèrement bulbeuse.

Identique : n° 742 (ITA R VEN 139). **Analogues** : n°s 516 à 520 (ITA R VEN 60, 64, 65, 124, 125).

Couronne inférieure : 4 f. à 5 l. et $([1+3]2+5)$ p. aux œillets presque ronds. Côte centrale régulière et étroite. Lobe sommital étalé et aplati, lié au calathos par une attache horizontale. Revers en forme de trapèze chanfreiné et encadré par des digitations latérales « en ailes ». Pointe centrale en forme de goutte collée à la feuille. Points de contact : 4/2. Lobes sommitaux : 2.1.

Feuilles d'angle : 4 f. à 5 l. et $([2+3]2+3)$ p. identiques aux précédentes. Sillon convexe reliant les digitations externes des lobes inférieurs au revers de la couronne d'acanthé. Pointe sommitale collée à la feuille. Lobes sommitaux : 2.1.

Hélices : tige en ruban continu et biseauté créant une échancrure évasée dont les extrémités se terminent par une grosse pastille centrale. Volute à tranche convexe. Échancrure de surface conique avec un motif végétal différent sur chaque face qui englobe aussi le bouton d'abaque.

Abaque : 1 registre lisse en retrait. Côtés peu échancrés, angles arrondis et non saillants. Boutons médians partageant le décor de l'échancrure des hélices.

Références : F. Ongania, 1881, t. III, pl. 115, fig. 169 ; F. W. Deichmann, 1981, n° 523, p. 118 et pl. 39.



N° 739 (ITA R VEN 126)

Venise (Italie). Remployé à l'angle des façades nord et ouest de la basilique Saint-Marc. Bien conservé.

Photo : IV.70.VI (JPS)

1 couronne d'acanthé épineuse dont les masques sont formés par des œillets ovales. Lobes sommitaux étalés et liés au calathos par une attache presque horizontale. Au-dessus de feuilles d'angle identiques : hélices au tracé continu en large ruban plat formant une échancrure courte et évasée. Sous la base de celle-ci : marque de tâcheron « OE » sur l'une des faces. Enroulement terminé par une pastille centrale qui crée une volute à tranche convexe. Échancrure à surface aplanie. Abaque à 2 registres. Angles arrondis et non saillants. Profil en tronc de pyramide.

Analogues : n°s 528, 736 (ITA R VEN 9, 130).

Couronne inférieure : 5 f. à 5 l. et $([2+3]2+5)$ p. aux œillets ovales. Côte centrale large et régulière. Lobe sommital étalé et lié au calathos par une attache presque rectiligne. Revers chanfreiné au godron central encadré par des digitations latérales retroussées « en ailes ». Pointe collée à la corbeille. Points de contact : 4/2. Lobes sommitaux : 3.1.

Feuilles d'angle : 4 f. à 5 l. et $([2+3]2+3)$ p. identiques aux précédentes. Fin sillon festonné entre les digitations externes des lobes inférieurs. Pointe sommitale en large goutte collée à la corbeille. Entre les digitations : marque de tâcheron « OE » gravée sur l'une des faces. Lobes sommitaux : 2.1.

Hélices : tige en large ruban plat formant une échancrure évasée. Enroulement terminé par une pastille. Volute à tranche légèrement convexe. Échancrure à surface presque plate décorée de stries.

Abaque : 2 registres lisses en retrait par rapport à la corbeille. Côtés presque rectilignes, angles arrondis, légèrement épaissis et non saillants. Bouton d'abaque très protubérant indépendant de l'échancrure des hélices.

Références : F. W. Deichmann, 1981, n° 559, p. 123 et pl. 40. À propos de la marque de tâcheron, l'auteur renvoie à ses propres travaux publiés dans Deichmann, 1976, p. 217.



N° 740 (ITA R VEN 11)

Venise (Italie). Remployé au niveau inférieur de la façade nord de la basilique Saint-Marc. Bien conservé.

Photo : IV.81.1 (Anna Lambraki)

H. : 48 cm ; lit de pose : non connu ; lit d'attente : 61 cm.

1 couronne d'acanthé épineuse dont les masques doubles sont formés par des œillets ovales. Lobes sommitaux étalés et liés au calathos par une attache ondulée. Au-dessus de feuilles d'angle identiques : hélices au tracé continu en large ruban plat formant une échancrure courte et évasée. Enroulement terminé par une pastille ; la volute présente une tranche étroite et convexe. L'échancrure est faiblement bombée et partage le décor du bouton médian. Abaque à 2 registres dont le supérieur est décoré. Angles arrondis et non saillants. Profil en tronc de pyramide et cintré. La base est bulbeuse.

Identiques : n°s 656 (IST X SOPH 14), 741 (ITA R VEN 97). Analogue : n° 704 (GRE R THES 65).

Couronne inférieure : 5 f. à 5 l. et $([3+4]2+5)$ p. aux masques doubles formés par des œillets ovales. Côte centrale étroite s'évasant vers la base de la feuille. Lobe sommital étalé et lié au calathos par une attache ondulée. Revers chanfreiné à fort godron central encadré par des digitations latérales retroussées « en ailes ». Pointe détachée de la corbeille. Points de contact : $2(\text{dessiné})/4/2$. Lobes sommitaux : 3.3.

Feuilles d'angle : 4 f. à 5 l. et $([3+3]2+3)$ p. identiques aux précédentes. Pointe sommitale en fleuron de taille réduite collée à la corbeille. Lobes sommitaux : 3.1.

Hélices : tige en large ruban plat formant une échancrure évasée. Enroulement terminé par une pastille centrale. Volute à tranche étroite marquée par un fin cordon saillant. Échancrure peu bombée décorée différent suivant les faces. Sur l'une d'elles : croix latine fleurie.

Abaque : 2 registres séparés au tiers inférieur par un fin listel. Registre supérieur porte une rangée d'écailles imbriquées qui convergent vers le bouton médian. Côtés bien échancrés, angles arrondis, légèrement épaissis et non saillants. Bouton d'abaque protubérant partageant le décor de l'échancrure.

Références : F. W. Deichmann, 1981, n° 266, p. 68 et pl. 14.



N° 741 (ITA R VEN 97)

Venise (Italie). Remployé au niveau inférieur de la façade nord de la basilique Saint-Marc. Bien conservé.

Photo : IV.72.II (JPS)

H. : 45 cm ; lit de pose : non connu ; lit d'attente : 64 cm.

1 couronne d'acanthé épineuse dont les masques doubles sont formés par des œillets ovales. Lobes sommitaux étalés et liés au calathos par une attache horizontale. Au-dessus de feuilles d'angle identiques : hélices au tracé continu en large ruban plat formant une échancrure courte et évasée. Enroulement terminé par une pastille ; la volute présente une large tranche marquée d'un canal en creux. L'échancrure est faiblement bombée et partage le décor du bouton médian. Abaque à 2 registres. Angles arrondis et non saillants. Profil en tronc de pyramide et cintré. La base est légèrement bulbeuse.

Analogues : n°s 656 (IST X SOPH 14), 740 (ITA R VEN 11). Comparable : n° 704 (GRE R THES 65).

Couronne inférieure : 4 f. à 5 l. et $([3+4]2+5)$ p. aux masques doubles formés par des œillets ovales. Côte centrale étroite et régulière. Lobe sommital étalé et lié au calathos par une attache horizontale. Revers chanfreiné encadré par des digitations latérales retroussées « en ailes ». Pointe collée sous la retombée de la feuille et marquée d'un sillon médian. Points de contact : $2(\text{dessiné})/4/2$. Lobes sommitaux : 3.2.

Feuilles d'angle : 4 f. à 5 l. et $([2+3]2+3)$ p. identiques aux précédentes. Digitations externes sont reliées par un sillon convexe sur lequel est posée la base de l'échancrure des hélices. Pointe sommitale en fleuron de taille réduite ; elle est collée à la corbeille. Lobes sommitaux : 3.1.

Hélices : tige en large ruban plat formant une échancrure évasée. Enroulement terminé par une pastille centrale. Volute à tranche marquée par un canal creusé. Échancrure peu bombée à décor végétal différent suivant les faces.



Abaque : 2 (?) registres séparés par un listel médian. Côtés peu échancrés, angles arrondis, légèrement épaissis et non saillants. Bouton d'abaque protubérant partageant le décor de l'échancrure.

Références : F. W. Deichmann, 1981, n° 369, p. 91 et pl. 24.

N° 742 (ITA X VEN 139)

Venise (Italie). Remployé dans la Ca' Farsetti. Musée archéologique de Venise. Bien conservé à l'exception d'un angle de l'abaque.

Photo : V-7/9 (JPS)

H. : 41 cm ; **lit de pose** : non connu ; **lit d'attente** : 59 cm.

1 couronne d'acanthé épineuse dont les masques sont formés par des œillets presque ronds. Lobes sommitaux étalés et liés au calathos par une attache horizontale. Au-dessus de feuilles d'angle identiques : hélices au tracé continu en large ruban plat formant une échancrure courte et évasée. Enroulement terminé en crochet aplati qui crée une volute à tranche convexe. Échancrure à surface aplanie. Abaque à 2 registres ; angles arrondis, légèrement épaissis et non saillants. Profil en tronc de pyramide.

Identique : n° 738 (ITA R VEN 58).

Couronne inférieure : 4 f. à 5 l. et $([1?+3]2+5)$ p. aux œillets presque ronds. Côte centrale étroite et régulière. Lobe sommital étalé et lié au calathos par une attache horizontale. Revers chanfreiné encadré par des digitations latérales retroussées « en ailes ». Pointe collée sous la retombée de la feuille. Points de contact : 4/2. Lobes sommitaux : 3.1.

Feuilles d'angle : 4 f. à 5 l. et $([2+3]2+3)$ p. identiques aux précédentes. Pointe sommitale en fleuron collé à la corbeille. Lobes sommitaux : 3.1.

Hélices : tige en large ruban plat formant une échancrure évasée posée sur le sillon festonné qui relie les digitations externes des feuilles d'angle. Enroulement en crochet aplati. Volute à tranche sans doute concave. Échancrure à surface presque plate avec un décor différent suivant les faces : feuille à 5 lobes, pointe en bas ; rameau avec grenade.

Abaque : 2 registres lisses aux côtés peu échancrés, angles arrondis, légèrement épaissis et non saillants. Bouton d'abaque très protubérant indépendant de l'échancrure des hélices.

Références : R. Polacco, 1980, n° 70, p. 66.



N° 743 (ITA X VEN 77)

Venise (Italie). Dans le lapidaire de la basilique Saint-Marc. Très endommagé. Une partie d'une face est seulement conservée. La couronne inférieure a été reprise.

Photo : II.85.IV (JPS)

1 couronne d'acanthé épineuse aux masques formés par des œillets très étirés. Elle est posée sur un petit tore. Lobe sommital étalé et aplati avec pointe collée à la feuille. Au-dessus de feuilles d'angle identiques : hélices au ruban continu et biseauté formant une échancrure évasée, posée sur le sillon concave qui relie les digitations externes des feuilles d'angle. Enroulement en spirale créant une volute dont la tranche est masquée par un fleuron. Échancrure à surface aplanie dont le décor est commun au bouton médian. Abaque à 2 registres, côtés échancrés, angles arrondis et non saillants. Profil en tronc de pyramide. Base légèrement bulbeuse.

Couronne inférieure : 4 f. à 3 l. et $([3]2+5)$ p. aux œillets presque ronds. Côte centrale étroite et très nervurée. Lobe sommital étalé et aplati, lié au calathos par une attache horizontale. Revers en forme de trapèze chanfreiné et encadré par des digitations latérales « en ailes ». Pointe centrale était collée à la feuille. Points de contact : 4/2. Lobes sommitaux : ?1.

Feuilles d'angle : 4 f. à 5 l. et $([2+3]2+5)$ p. identiques aux précédentes. Sillon concave entre les digitations externes des feuilles d'angle. Pointe sommitale est collée à la feuille. Lobes sommitaux : 2.1.

Hélices : tige en ruban continu et biseauté créant une échancrure évasée appuyée sur le sillon entre les feuilles d'angle. Enroulement terminé par une pastille centrale. Volute à tranche indistincte. Échancrure de surface conique occupée par un motif végétal différent sur chaque face.



Abaque : 2 registres lisses séparés par un listel médian. Côtés peu échancrés, angles arrondis, relevés et non saillants. Bouton médian orné par une feuille à 5 lobes.

Références : F. Ongania, 1881, t. VIII, pl. 361, fig. 6. F. W. Deichmann, 1981, n° 628, p. 136.

C.2.8. LIBAN

N° 744 (LBN R BEYR 28)

Beyrouth (Liban). Remployé dans la mosquée el-Omari (ancienne église Saint-Jean-Baptiste-des-Chevaliers). Très bien conservé (dans sa partie visible).

Photo : Jean-Pierre Sodini

1 couronne d'acanthé épineuse dont les masques sont formés par des œillets ovales et étirés. Lobe sommital ondulé et étalé avec revers godronné et chanfreiné. La pointe en fleuron décoré est détachée de la feuille. Au-dessus de feuilles d'angle identiques, hélices en large ruban biseauté formé par le bord d'une « Lederblatt ». Tracé continu dessinant une échancrure en « V » posée sur les digitations externes des feuilles d'angle. Enroulement autour d'une petite pastille centrale formant une volute à tranche convexe. Abaque à 2 épais registres aux côtés peu échancrés et aux angles non saillants. Profil en tronc de pyramide.

Identiques : n°s 745, 746, 747 (LBN R BEYR 25, 26, 27).

Couronne inférieure : 5 f. à 5 l. et $([2+3]2+5)$ p. aux masques formés par des œillets ovales. Lobe sommital étalé et lié au calathos par une attache horizontale. Revers godronné et chanfreiné encadré par des digitations latérales fortement retroussées « en ailes » et ponctué, au centre, par une pointe en fleuron décoré et détachée de la feuille. Points de contact : 2/4/2. Lobes sommitaux : 3.4.

Feuilles d'angle : 4 f. à 5 l. et $([2+3]2+3)$ p. identiques aux précédentes. Sillon convexe entre les digitations externes des lobes inférieurs. Pointe sommitale détachée de la feuille en forme de fleuron atrophié. Lobes sommitaux : 3.3.

Hélices : tige en ruban biseauté formé par le bord d'une « Lederblatt ». Échancrure très évasée posée sur le sillon qui relie les digitations des feuilles d'angle. Surface faiblement bombée limitée par le souvenir de la lèvre biseautée du calathos. Elle porte un fleuron dressé à 3 pointes. Enroulement réduit de la tige. Volute à tranche portant un cordon saillant.

Abaque : 2 épais registres lisses séparés par un listel médian. Côtés amplement échancrés, angles non saillants. Bouton d'abaque portant un motif décoratif indépendant de l'échancrure.

Références : inédit.

Commentaire : ce chapiteau pourrait être regroupé avec les spécimens de type IV/D.



N° 745 (LBN R BEYR 26)

Beyrouth (Liban). Remployé dans la mosquée el-Omari (ancienne église Saint-Jean-Baptiste-des-Chevaliers). Très bien conservé (dans sa partie visible).

Photo : Jean-Pierre Sodini

1 couronne d'acanthé épineuse dont les masques sont formés par des œillets ovales profondément creusés. Lobe sommital ondulé et ramassé avec revers godronné. La pointe est détachée de la feuille. Au-dessus de feuilles d'angle identiques, hélices en ruban biseauté formé par le bord d'une « Lederblatt ». Tracé continu dessinant une échancrure dont la base est posée sur le fin sillon festonné reliant les digitations externes des feuilles d'angle. Enroulement autour d'une pastille centrale formant une volute à tranche convexe. Abaque à 2 épais registres aux côtés échancrés et aux angles non saillants. Profil en tronc de pyramide.

Identiques : n°s 746, 747 (LBN R BEYR 26, 27).

Couronne inférieure : 5 f. à 5 l. et $([2+3]2+5)$ p. aux masques formés par des œillets ovales. Lobe sommital ramassé et lié au calathos par une attache ondulée. Revers godronné et encadré par des digitations latérales fortement retroussées « en ailes ». Pointe détachée de la feuille. Points de contact : 2/4/2. Lobes sommitaux : 1.3.



Feuilles d'angle : 4 f. à 5 l. et ([2+3]2+5) p. identiques aux précédentes. Pointe sommitale collée à la feuille, en forme de large pointe. Lobes sommitaux : 1.1.

Hélices : tige en ruban biseauté formé par le bord d'une « Lederblatt » suggérée. Échancrure évasée posée sur le sillon reliant les digitations externes des feuilles d'angle et décorée d'un rameau souple terminé par une feuille à 7 lobes. Enroulement en spirale autour d'une petite pastille. Volute à tranche convexe occupée par un cordon en boudin.

Abaque : 2 épais registres lisses séparés par un listel médian. Côtés amplement échancrés, angles non saillants. Bouton d'abaque portant une feuille.

Références : inédit.

N° 746 (LBN R BEYR 25)

Beyrouth (Liban). Remployé dans la mosquée el-Omari (ancienne église Saint-Jean-Baptiste-des-Chevaliers). Très bien conservé (dans sa partie visible).

Photo : Jean-Pierre Sodini

1 couronne d'acanthé épineuse dont les masques sont formés par de larges œillets ovales. Lobe sommital ondulé et étalé avec revers godronné et chanfreiné. La pointe en fleuron décoré est détachée de la feuille. Au-dessus de feuilles d'angle identiques, hélices en ruban biseauté formé par le bord d'une « Lederblatt ». Tracé continu dessinant une échancrure évasée. Enroulement autour d'une petite pastille centrale formant une volute à tranche concave. Abaque à 2 épais registres aux côtés peu échancrés et aux angles non saillants. Profil en tronc de pyramide. Base à peine bulbeuse.

Identiques : n^{os} 745, 747 (LBN R BEYR 26, 27).

Couronne inférieure : 5 f. à 5 l. et ([2+3]2+5) p. aux masques formés par des œillets ovales. Lobe sommital étalé et lié au calathos par une attache ondulée. Revers godronné et chanfreiné encadré par des digitations latérales fortement retroussées « en ailes ». Pointe en fleuron décoré et détachée de la feuille. Points de contact : 2(dessiné)/4/2. Lobes sommitaux : 3.4.

Feuilles d'angle : 4 f. à 5 l. et ([2+3]2+5) p. identiques aux précédentes. Pointe sommitale détachée de la feuille, en forme de fleuron. Lobes sommitaux : 3.3.

Hélices : tige en ruban biseauté formé par le bord d'une « Lederblatt ». Tracé continu formant une échancrure évasée posée sur le sillon festonné qui relie les digitations des feuilles d'angle. Échancrure avec un rameau terminé par une feuille à 7 lobes. Enroulement réduit de la tige. Volute informe.

Abaque : 2 épais registres lisses séparés par un listel médian. Côtés amplement échancrés, angles non saillants. Bouton d'abaque portant un motif décoratif indépendant de l'échancrure.

Références : inédit.

N° 747 (LBN R BEYR 27)

Beyrouth (Liban). Remployé dans la mosquée el-Omari (ancienne église Saint-Jean-Baptiste-des-Chevaliers). Très bien conservé (dans sa partie visible).

Photo : Jean-Pierre Sodini

1 couronne d'acanthé épineuse dont les masques sont formés par de larges œillets ovales. Lobe sommital ondulé et étalé avec revers godronné et chanfreiné. La pointe en fleuron décoré est collée à la feuille. Au-dessus de feuilles d'angle identiques, hélices en ruban plat formé par le bord d'une « Lederblatt ». Tracé continu dessinant une échancrure évasée. Enroulement autour d'une petite pastille centrale formant une volute à tranche décorée. Abaque à 2 épais registres aux côtés peu échancrés et aux angles non saillants. Profil en tronc de pyramide.

Identiques : n^{os} 745, 746 (LBN R BEYR 25, 26).

Couronne inférieure : 5 f. à 5 l. et ([2+3]2+5) p. aux masques formés par des œillets ovales. Lobe sommital étalé et lié au calathos par une attache ondulée. Revers godronné et chanfreiné encadré par des digitations latérales fortement retroussées « en ailes ». Pointe en fleuron décoré et détachée de la feuille. Points de contact : 2(dessiné)/4/2. Lobes sommitaux : 3.2.



Feuilles d'angle : 4 f. à 5 l. et ([2+3]2+5) p. identiques aux précédentes. Fin sillon convexe entre les digitations externes des lobes inférieurs servant de point d'appui à l'échancrure des hélices. Pointe sommitale collée à la feuille, en forme de fleuron. Lobes sommitaux : 3.1.

Hélices : tige en ruban plat formé par le bord d'une « Lederblatt ». Échancrure en « V » dont la base est posée sur le sillon festonné qui relie les digitations des feuilles d'angle. Échancrure unie au bouton médian et décorée d'un rameau avec feuille à 7 lobes. Enroulement réduit créant une volute à la tranche ornée d'un motif végétal.

Abaque : 2 épais registres lisses séparés par un listel médian. Côtés amplement échancrés, angles non saillants. Bouton d'abaque partageant le décor végétal qui orne l'échancrure des hélices.

Références : inédit.

N° 748 (LBN R BEYR 21)

Beyrouth (Liban). Remployé dans la mosquée el-Omari (ancienne église Saint-Jean-Baptiste-des-Chevaliers). Très bien conservé (dans sa partie visible).

Photo : Jean-Pierre Sodini

1 couronne d'acanthé épineuse dont les masques sont formés par de larges œillets ovales. Lobe sommital ondulé et étalé avec revers godronné et chanfreiné. La pointe en fleuron décoré est détachée de la feuille. Au-dessus de feuilles d'angle identiques : hélices en ruban biseauté formé par le bord d'une « Lederblatt ». Tracé continu dessinant une échancrure en « V ». Enroulement autour d'une petite pastille centrale formant une volute à tranche indistincte. Abaque à 2 épais registres aux côtés peu échancrés et aux angles non saillants. Profil en tronc de pyramide. Base à peine bulbeuse.

Identiques : n^{os} 745, 746, 747 (LBN R BEYR 25, 26, 27).

Couronne inférieure : 5 f. à 5 l. et ([2+3]2+5) p. aux masques formés par des œillets ovales. Lobe sommital étalé et lié au calathos par une attache ondulée. Revers godronné et chanfreiné aux digitations latérales fortement retroussées « en ailes ». Pointe en fleuron décoré et détachée de la feuille. Points de contact : 2/4/2. Lobes sommitaux : 3.4.

Feuilles d'angle : 4 f. à 5 l. et ([2+3]2+3) p. identiques aux précédentes mais très asymétriques. Pointe sommitale détachée de la feuille, en forme de large goutte. Lobes sommitaux : 2.3.

Hélices : tige en ruban biseauté formé par le bord d'une « Lederblatt ». Échancrure en « V » posée sur le sillon très asymétrique qui relie les digitations des feuilles d'angle. Échancrure soudée au bouton médian et portant un rameau terminé par une feuille à 7 lobes. Enroulement réduit. Volute informelle.

Abaque : 2 épais registres lisses séparés par un listel médian. Côtés amplement échancrés, angles non saillants. Bouton d'abaque portant un motif décoratif indépendant de l'échancrure.

Références : inédit.

Commentaire : l'agencement des feuilles d'angle produit un effet de grande asymétrie peu heureuse.

N° 749 (LBN R BEYR 29)

Beyrouth (Liban). Remployé dans la mosquée el-Omari (ancienne église Saint-Jean-Baptiste-des-Chevaliers). Très bien conservé (dans sa partie visible).

Photo : Jean-Pierre Sodini

1 couronne d'acanthé épineuse dont les masques sont formés par des œillets ovales profondément creusés. Lobe sommital ondulé et ramassé avec revers godronné. La pointe est détachée de la feuille. Au-dessus de feuilles d'angle identiques, hélices en ruban biseauté formé par le bord d'une « Lederblatt ». Tracé continu dessinant une échancrure dont la base est posée sur le fin sillon festonné reliant les digitations externes des feuilles d'angle. Enroulement autour d'une pastille centrale formant une volute à tranche convexe. Abaque à 2 épais registres aux côtés échancrés et aux angles non saillants. Profil en tronc de pyramide.

Analogues : n^{os} 745, 746, 747 (LBN R BEYR 25, 26, 27).



Couronne inférieure : 6 f. à 5 l. et $([2+3]2+5)$ p. aux masques formés par des œillets ovales. Lobe sommital étalé et lié au calathos par une attache presque horizontale. Revers godronné et encadré par des digitations latérales retroussées « en ailes ». Pointe centrale collée sous la retombée de la feuille. Points de contact : 2/4/2. Lobes sommitaux : 2.1.

Feuilles d'angle : 4 f. à 5 l. et $([2+3]2+3)$ p. identiques aux précédentes. Pointe sommitale collée à la feuille, en forme de fleuron. Lobes sommitaux : 3.1.

Hélices : tige en ruban plat dont le tracé continu forme une échancrure évasée. Échancrure posée sur le sillon reliant les digitations externes des feuilles d'angle et décorée d'une large feuille à 7 lobes très schématisés, la pointe tournée vers le bas. Enroulement asymétrique suivant les angles et terminé en spirale autour d'une petite pastille centrale. Volute à tranche convexe occupée par un cordon en boudin.

Abaque : 2 épais registres lisses séparés par un listel médian. Côtés amplement échancrés, angles non saillants. Bouton d'abaque portant une feuille.

Références : inédit.

N° 750 (LBN R BEYR 20)

Beyrouth (Liban). Remployé dans la mosquée el-Omari (ancienne église Saint-Jean-Baptiste-des-Chevaliers). Très bien conservé à l'exception des angles de l'abaque.

Photo : Jean-Pierre Sodini

1 couronne d'acanthé épineuse dont les larges œillets ne forment pas de masques. Lobe sommital ondulé et étalé avec revers godronné et chanfreiné. La pointe en fleuron décoré est détachée de la feuille. Au-dessus de feuilles d'angle identiques, hélices en ruban biseauté dont le tracé continu dessine une échancrure en « V ». Enroulement autour d'une petite pastille centrale formant une volute dont la tranche est marquée par un canal central. Abaque à 2 épais registres. Profil en tronc de pyramide.

Couronne inférieure : 4 f. à 3 l. et $([3]2+5)$ p. aux œillets ovales ne formant pas de masques. Lobe sommital ondulé et lié au calathos par une attache arrondie. Revers godronné et chanfreiné encadré par des digitations latérales fortement retroussées « en ailes » et ponctué, au centre, par une pointe en fleuron décoré et détachée de la feuille. Points de contact : 3. Lobes sommitaux : 3.4.

Feuilles d'angle : 4 f. à 5 l. et $([3+1]2+3)$ p. identiques aux précédentes mais très asymétriques, en particulier les lobes inférieurs. Pointe sommitale détachée de la feuille, en forme de fleuron strié. Lobes sommitaux : 3.4.

Hélices : tige en ruban biseauté dont le tracé continu forme une échancrure en « V » fichée entre les digitations externes des lobes inférieurs des feuilles d'angle. Échancrure à surface faiblement bombée et lisse. Volute marquée par un canal médian.

Abaque : 2 épais registres lisses séparés par un listel médian. Côtés amplement échancrés, angles saillants aujourd'hui détruits. Bouton d'abaque au décor indistinct.

Références : inédit.

Commentaire : travail local.

N° 751 (LBN R BEYR 30)

Beyrouth (Liban). Remployé dans la mosquée el-Omari (ancienne église Saint-Jean-Baptiste-des-Chevaliers). Très bien conservé (dans sa partie visible).

Photo : Jean-Pierre Sodini

1 couronne d'acanthé épineuse dont les masques sont formés par de larges œillets ovales. Lobe sommital ondulé et étalé avec revers godronné et chanfreiné. La pointe en fleuron décoré est détachée de la feuille. Au-dessus de feuilles d'angle identiques, hélices en ruban biseauté formé par le bord d'une « Lederblatt ». Tracé continu dessinant une échancrure en « V ». Enroulement autour d'une petite pastille centrale formant une volute à tranche indistincte. Abaque à 2 épais registres aux côtés peu échancrés et aux angles non saillants. Profil en tronc de pyramide. Base à peine bulbeuse.



Identiques : n^{os} 745 à 747 (LBN R BEYR 25, 26, 27).

Couronne inférieure : 5 f. à 5 l. et ([2+3]2+5) p. aux masques formés par des œillets ovales. Lobe sommital étalé et lié au calathos par une attache ondulée. Revers godronné et chanfreiné encadré par des digitations latérales fortement retroussées « en ailes ». Pointe en fleuron décoré et détachée de la feuille. Points de contact : 2/4/2. Lobes sommitaux : 3.4.

Feuilles d'angle : 4 f. à 5 l. et ([2+3]2+3) p. identiques aux précédentes mais très asymétriques, en particulier les lobes inférieurs. Pointe sommitale détachée de la feuille, en forme de large goutte. Lobes sommitaux : 2.3.

Hélices : tige en ruban biseauté formé par le bord d'une « Lederblatt ». Échancrure en « V » fichée entre les digitations externes des lobes inférieurs des feuilles d'angle. Échancrure faiblement bombée soudée au bouton médian et ornée d'un rameau terminé par une feuille à 7 lobes. Enroulement réduit. Volute informe.

Abaque : 2 épais registres lisses séparés par un listel irrégulier qui traverse aussi le bouton médian. Côtés amplement échancrés, angles non saillants. Bouton d'abaque portant un motif décoratif indépendant de l'échancrure.

Références : inédit.

C.2.9. LIBYE

N° 752 (LBY F ELA 3)

El Atrun (Libye). Basilique occidentale. Sur une des bases des dix colonnes de la nef centrale de la basilique. Très bien conservé.

Photo : I.64.III (JPS)

1 couronne d'acanthé épineuse très courte surmontée par des feuilles d'angle aux lobes très développés. Hélices au tracé continu et souple se terminant par des enroulements en bille. Abaque aux angles épaissis et non saillants. Profil en tronc de pyramide.

Identiques : n^{os} 753, 754, 756, 757 (LBY F ELA 1, 16, 17, 19).

Couronne inférieure : 5 f. à 5 l. et ([2+3]2+5) p. aux masques formés par des œillets ovales. Lobe sommital à attache horizontale avec le calathos. Revers en pan coupé en forme de trapèze à surface godronnée. Pointe en forme de goutte collée. Points de contact : 4/2. Lobes sommitaux : 2.1.

Feuilles d'angle : 4 f. à 5 l. et ([2+3]2+5) p. Lobes très développés. Pointe en fleuron collé. Lobes sommitaux : 3.1.

Hélices : tige en ruban biseauté au tracé continu et souple. Enroulement terminé en bille. Volute d'angle à la tranche bombée. Échancrure avec un motif végétal commun au bouton d'abaque.

Abaque : 2 registres lisses séparés par un listel médian. Côtés peu creusés et angles arrondis et non saillants au-dessus des volutes. Boutons partageant la décoration de l'échancrure des hélices.

Références : inédit.

Commentaire : bon travail. Le seul chapiteau de la série à présenter une couronne inférieure très courte et un profil en tronc de pyramide non cintré au milieu.



N° 753 (LBY F ELA 19)

El Atrun (Libye). Basilique occidentale. Sur l'une des bases des dix colonnes de la nef centrale de la basilique. Cassé en plusieurs fragments jointifs.

Photo : III.94.II (JPS)

H. : 46 cm ; **lit de pose** : 38 cm ; **lit d'attente** : non connu.

1 couronne d'acanthé épineuse aux masques formés par des œillets ovales. La surmontent 4 feuilles d'angle à longues digitations et lobe sommital terminé par une pointe en fleuron collé à la feuille. Hélices au tracé continu en ruban s'enroulant autour d'une bille. Abaque à 2 registres et bouton médian partageant le décor de l'échancrure des hélices. Base bulbeuse. Profil en tronc de pyramide.

Identiques : n^{os} 754, 756, 757 (LBY F ELA 1, 16, 17).

Couronne inférieure : 5 f. à 5 l. et ([2+3]2+5) p. Lobe sommital aplati (attache horizontale avec le calathos) et revers en pan coupé encadré par des digitations latérales « en ailes ». Pointe centrale collée à la feuille. Points de contact : 4/2.



Lobes sommitaux : 3.1.

Feuilles d'angle : 4 f. à 5 l. et $([2+3]2+5)$ p. Digitation du lobe sommital en fleuron collé à la feuille. Lobes sommitaux : 3.1.

Hélices : tige en fin ruban plat et au tracé souple. Base de l'échancrure placée haut sur la corbeille. Enroulement terminé en bille encadrant une volute à tranche bombée. Échancrure fortement bombée avec un motif végétal commun au bouton d'abaque.

Abaque : 2 registres lisses séparés par un listel médian. Côtés peu creusés, angles plutôt arrondis et non saillants.

Références : W. Widrig, 1978, pl. IX et XII b, et p. 121.

N° 754 (LBY F ELA 1)

El Atrun (Libye). Basilique occidentale. Sur une des dix colonnes de la nef centrale de la basilique. Cassé en plusieurs fragments plus ou moins jointifs.

Photo : I.64.V (JPS)

H. : 46 cm ; **lit de pose** : 38 cm ; **lit d'attente** : non connu.

1 couronne d'acanthé épineuse à lobe sommital massif, surmontée de feuilles d'angle aux lobes en fleuron. Hélices à échancrure souple dont la base est haut placée. Abaque aux côtés creusés, angles légèrement épaissis mais non saillants. Profil à la fois en tronc de pyramide et cintré.

Identiques : n°s 755, 802 (LBY F ELA 2, 23). **Analogues** : n°s 672, 675 (IST X SOPH 106, 154), 709 (GRE F PAN 19), 756, 757, 758 (LBY F ELA 16, 17, 18), 792 (UKR X CHE 27).

Couronne inférieure : 4 f. à 5 l. et $([2+3]2+5)$ p. à côte centrale large et régulière. Lobe sommital en forme de trapèze massif, avec un revers en pan coupé légèrement godronné. Pointe en forme de goutte collée à la feuille et dissimulée sous le lobe. Points de contact : 4/2. Lobes sommitaux : 3.1.

Feuilles d'angle : 4 f. à 5 l. et $([2+3]2+5)$ p. Noter l'asymétrie avec laquelle sont placées les feuilles par rapport aux côtés du chapiteau. Pointe en forme de fleuron collé à la côte. Lobes sommitaux : 3.1.

Hélices : tige en ruban plat au tracé continu et souple à base haut placée au-dessus de la couronne inférieure. Enroulement en bille. Volute à tranche large et saillante. Dans l'échancrure : motif végétal commun au bouton d'abaque.

Abaque : 2 registres lisses séparés par un listel médian. Côtés échancrés, avec angles arrondis mais non saillants. Bouton protubérant dont le décor est commun à l'échancrure des hélices.

Références : inédit.



N° 755 (LBY F ELA 2)

El Atrun (Libye). Basilique occidentale. Sur une des bases des dix colonnes de la nef centrale. Très bien conservé.

Photo : I.64.V (JPS)

1 couronne d'acanthé épineuse aux lobes sommitaux en trapèze massif. Elle est surmontée de feuilles d'angle aux lobes en fleurons dressés. L'échancrure en « V » est ouverte et sa base est placée haut sur la corbeille. Abaque large et massif. Profil en tronc de pyramide et cintré à la fois.

Identiques : n°s 672, 673 (IST X SOPH 85, 106), 754, 756, 758 (LBY F ELA 1, 16, 18). **Analogues** : n°s 709 (GRE F PAN 19), 792 (UKR X CHE 27), 807 (LBY F ELA 4).

Couronne inférieure : 5 f. à 5 l. et $([2+3]2+5)$ p. dont les œillets sont ovales. Large côte centrale. Lobe sommital à attache horizontale avec le calathos. Revers en forme de trapèze et godronné avec une pointe collée à la feuille et dissimulée sous le lobe. Points de contact : 4/2. Lobes sommitaux : 2.1.

Feuilles d'angle : 4 f. à 5 l. et $([3+3]2+5)$ p. Nervures des lobes inférieurs longues et obliques. Lobe sommital à pointe en fleuron décoré et collé à la feuille. Lobes sommitaux : 3.2.

Hélices : tige en ruban finement biseauté dont l'échancrure en « V » est distante de la feuille médiane de la couronne inférieure. Enroulement terminé en bille. Volute discrète à tranche saillante. Échancrure assez ouverte et remplie par un motif végétal différent sur chaque face.

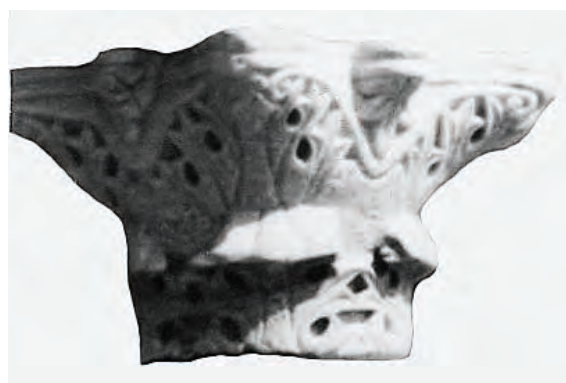

Abaque : 2 registres séparés par un listel médian qui coupe aussi les boutons d'abaque. Côtés peu échancrés, angles légèrement épaissis et saillants. Boutons d'abaque dont le décor a partiellement fusionné avec celui de l'échancrure des hélices.

Références : inédit.

N° 756 (LBY F ELA 16)

El Atrun (Libye). Basilique occidentale. Sur l'une des bases des dix colonnes de la nef centrale. Bien conservé.

Photo : I.64.II (JPS)

1 couronne d'acanthé aux masques formés par des œillets ovales profondément creusés. Feuilles d'angle à digitation en fleuron collé à la côte. Hélices en ruban souple et continu enserrant un motif végétal bombé. Abaque à 2 registres. Base bulbeuse. Profil en tronc de pyramide et cintré à la fois.

Identiques : nos 753, 757 (LBY F ELA 17, 19). **Analogues** : nos 672, 673, 675 (IST X SOPH 85, 106, 154), 709 (GRE F PAN 19), 792 (UKR X CHE 27).

Couronne inférieure : 5 f. à 5 l. et $([2+3]2+5)$ p. aux masques formés par des œillets sculptés « à jours ». Lobe sommital en forme de trapèze au revers godronné encadré par des digitations latérales « en ailes » et terminé par une pointe en fleuron collé. Points de contact : 4/2. Lobes sommitaux : 3.1.

Feuilles d'angle : 4 f. à 5 l. et $([2+3]2+5)$ p. Côte s'évasant vers la base de la feuille. Digitations du lobe sommital en fleuron collé à la côte. Lobes sommitaux : 3.1.

Hélices : tige en ruban continu au tracé souple dont la base de l'échancrure est haut placée. Enroulement discret en bille. Motif végétal commun au bouton médian et à l'échancrure.

Abaque : 2 registres lisses séparés par un listel médian. Côtés creusés, angles plutôt arrondis et non saillants. Bouton d'abaque partageant avec la zone des hélices un décor en feuille.

Références : inédit.



N° 757 (LBY F ELA 17)

El Atrun (Libye). Basilique occidentale. Sur une des bases des dix colonnes de la nef centrale. La partie supérieure a disparu.

Photo : DSC00439 (Hélène Morlier)

1 couronne d'acanthé épineuse surmontée par des feuilles d'angle galbées. La base de l'échancrure des hélices est presque plate. La partie supérieure du chapiteau a disparu. Profil galbé et cintré. La base est bulbeuse.

Identiques : nos 753, 756 (LBY F ELA 16, 19).

Couronne inférieure : 5 f. à 5 l. et $([2+3]2+5)$ p. aux masques formés par des œillets sculptés « à jours ». Lobe sommital aplati à revers en trapèze et godronné. Digitations latérales retroussées « en ailes ». Pointe centrale en goutte collée. Points de contact : 4/2. Lobes sommitaux : 2.1.

Feuilles d'angle : 4 f. à 5 l. et $([2+3]2+5)$ p. aux œillets étirés. Lobes inférieurs dressés verticalement et indépendants de la feuille proprement dite. Lobe sommital non conservé. Lobes sommitaux : ?.?

Références : inédit.

Commentaire : très bon travail.



N° 758 (LBY F ELA 18)

El Atrun (Libye). Basilique occidentale. Sur l'une des dix colonnes de la nef centrale. Partie inférieure endommagée.

Photo : II.5.I (JPS)

1 couronne d'acanthé schématique marquée par des œillets profondément creusés. Revers en trapèze lisse terminé par une pointe en fleuron collé à la feuille. Au-dessus de feuilles d'angle aux très longs lobes inférieurs : hélices formées par le bord d'une large surface lisse. Échancrure évasée à base arrondie. Volutes émoussées (inexistantes). Abaque à 2 registres dont les angles semblent en retrait. Bouton médian empiétant sur l'échancrure. Profil cintré et en tronc de pyramide.

Identiques : n°s 709 (GRE F PAN 19), 754, 755 (LBY F ELA 1, 2), 792 (UKR X CHE 27). **Analogues** : n°s 672, 673, 675 IST X SOPH 85, 106, 154). **Comparable** : n° 807.

Couronne inférieure : 5 f. à 5 l. et ([?+3]2+5) p. Côte centrale qui s'amenuise en descendant vers la base du chapiteau. Lobe sommital en pan coupé et attache horizontale avec le calathos avec un revers en forme de trapèze parfaitement lisse. Digitations latérales retroussées « en ailes » et pointe en forme de fleuron collé à la feuille. Points de contact : ?/2. Lobes sommitaux : 3.1.

Feuilles d'angle : 4 f. à 5 l. et ([3+3]2+5) p. Lobes inférieurs très développés. Digitation sommitale à la place de la volute d'angle sur toute la zone terminée par un fleuron collé à la feuille. Lobes sommitaux : 3.1.

Hélices : tige formée par la limite de la surface lisse placée entre l'abaque et les feuilles d'angle. Échancrure à base arrondie assez haute au-dessus de la couronne inférieure. Enroulement calé contre le fleuron sommital de la feuille d'angle. Échancrure presque plate au décor pauvre.

Abaque : 2 registres lisses aux côtés creusés ; angles épaissis mais non saillants.

Commentaire : travail achevé localement.



C.2.10. TUNISIE

N° 759 (TUN R MON 18)

Monastir (Tunisie). Remployé dans l'une des portes du ribat de la ville. Très bien conservé.

Photo : IV.54.III (AP)

1 couronne d'acanthé épineuse à œillets ovales profondément creusés. Lobes sommitaux étalés et aplatis avec pointe collée à la feuille. Au-dessus de feuilles d'angle identiques : hélices en ruban plat formant une échancrure évasée. Abaque à 2 registres, angles plutôt saillants. Profil cylindrique et base légèrement bulbeuse.

Analogue : n° 660 (IST X SOPH 153).

Couronne inférieure : 5 f. à 5 l. et ([2+3]2+5) p. Lobes latéraux assez étalés et aux pointes acérées. Lobe sommital étalé et aplati avec une attache horizontale au calathos. Revers en pan coupé est en trapèze et légèrement godronné. Digitations latérales sont retroussées « en ailes ». Pointe centrale est en fleuron collé. Points de contact : 4/2. Lobes sommitaux : 3.1.

Feuilles d'angle : 4 f. à 5 l. et ([2+3]2+3) p. identiques aux précédentes. Digitations externes des lobes inférieurs réunies par un sillon courbe sur lequel s'appuie l'échancrure des hélices. Pointe en forme de goutte collée à la feuille. Lobes sommitaux : 3.1.

Hélices : tige en ruban plat formant une échancrure évasée terminée par un enroulement très discret en bille. Volutes très réduites, presque inexistantes. Échancrure médiane faiblement saillante au décor végétal commun avec les boutons d'abaque.

Abaque : 2 registres lisses séparés par un listel médian. Côtés échancrés ; angles saillants au-dessus des volutes d'angle mais peu effilés. Boutons médians très ronds dont le décor fusionne avec celui de la zone des hélices malgré la différence entre les plans.

Références : inédit.



N° 760 (TUN R GAF 14)

Gafsa (Tunisie). Remployé dans la grande mosquée. Très endommagé. Les parties saillantes ont souffert et une face a été quasiment rabotée.

Photo : II.87.II (M. Burnouf)

1 couronne d'acanthé épineuse aux masques formés par de larges œillets ovales. Lobe sommital aplati et étalé avec revers godronné et pointe détachée. Au-dessus des feuilles d'angle identiques : hélices en large ruban formant une échancrure en « V » très ouvert placée entre les digitations externes des lobes inférieurs des feuilles d'angle. Abaque à 2 registres, aux côtés creusés et aux angles arrondis et légèrement saillants. Profil en tronc de pyramide.

Analogue : n° 579 (IST X SOPH 7).

Couronne inférieure : 4 f. à 5 l. et $([2+3]2+5)$ p. à œillets ovales. Cloison des œillets encadrant le lobe sommital sculptée « à jours ». Large côte centrale régulière. Lobe sommital lié au calathos par une attache horizontale. Revers étalé, avec un fort godron central, des digitations latérales retroussées « en ailes » et une pointe décorée collée à la feuille. Points de contact : 4/2. Lobes sommitaux : 3.1.

Feuilles d'angle : 4 f. à 5 l. et $([2+3]2+3)$ p. terminées par une pointe collée à la feuille. Digitations inférieures dressées et reliées par un sillon convexe sur lequel est placée la base de l'échancrure des hélices. Lobes sommitaux : 3.2.

Hélices : tige en ruban plat dont le tracé continu forme une échancrure en « V » posée sur le sillon reliant les digitations internes des feuilles d'angle. Extrémité de la tige terminée par une pastille. Volute étroite à tranche indistincte. Échancrure à surface aplanie avec motif végétal.

Abaque : 2 registres lisses séparés par un listel médian. Côtés faiblement creusés, angles arrondis, épaissis et non saillants. Boutons médians fortement saillants.

Références : inédit.



N° 761 (TUN R KAIR 34)

Kairouan (Tunisie). Remployé dans le portique nord-est de la grande mosquée Sidi Oqba. Très bien conservé.

Photo : IV.100.III (JPS)

1 couronne d'acanthé épineuse aux masques formés par de larges œillets ovales. Lobe sommital aplati et étalé avec revers godronné et pointe détachée. Au-dessus des feuilles d'angle identiques : hélices en large ruban formant une échancrure en « V » très ouvert, placée entre les digitations externes des lobes inférieurs des feuilles d'angle. Abaque à 2 registres, aux côtés creusés et aux angles arrondis et légèrement saillants. Profil en tronc de pyramide.

Analogue : n° 579 (IST X SOPH 7).

Couronne inférieure : 4 f. à 5 l. et $([2+3]2+5)$ p. à œillets ovales. Cloison des œillets encadrant le lobe sommital sculptée « à jours ».

Large côte centrale régulière. Lobe sommital lié au calathos par une attache horizontale. Revers étalé à fort godron central. Digitations latérales retroussées « en ailes » et pointe nettement détachée de la feuille. Points de contact : 4/2. Lobes sommitaux : 3.1.

Feuilles d'angle : 4 f. à 5 l. et $([2+3]2+3)$ p. terminées par une pointe collée à la feuille. Digitations inférieures dressées et reliées par un sillon convexe sur lequel est placée la base de l'échancrure des hélices. Lobes sommitaux : 2.1.

Hélices : tige en large ruban plat formant une échancrure en « V » très ouvert, posée sur le sillon reliant les digitations internes des feuilles d'angle. Enroulement terminé par une pastille. Volute étroite à tranche marquée par un cordon saillant. Échancrure à surface bombée avec un motif végétal (fleuron à 3 pointes ?) commun au bouton d'abaque.

Abaque : 2 registres lisses séparés par un listel médian. Côtés faiblement creusés, angles arrondis et saillants. Décor des boutons médians commun à l'échancrure des hélices.

Références : N. Harrazi, 1982, n° 336, p. 154 (chapiteau dit par l'auteur « corinthisant I »).

Commentaire : la position des lobes inférieurs des feuilles d'angle préfigure les chapiteaux de type IV/D.



C.2.11. TURQUIE

N° 762 (TUR F APH 4)

Ovacik Yarimodasi (Aphrodisias de Cilicie, Turquie). Dans la basilique Saint-Pantéléon. Très endommagé. Le lit d'attente, les angles de l'abaque sont très endommagés.

H. : 41 cm ; **lits de pose et lit d'attente** : non connus.

1 couronne d'acanthé épineuse assez grossière aux œillets ovales. Large lobe sommital au revers étalé. Au-dessus de feuilles d'angle dressées, hélices dont l'échancrure est formée par un ruban continu posé au-dessus des lobes inférieurs des feuilles d'angle. Sous sa base : marque de tâcheron « ПИC ». Abaque à 2 registres lisses. Profil en tronc de pyramide.

Identiques : n^{os} 705 (GRE X THES 122), 763 (TUR F APH 2).

Couronne inférieure : 4 f. à 5 l. et ([2+3]2+5) p. aux masques formés par de larges œillets ovales. Large côte centrale. Lobe sommital étalé lié par une attache horizontale avec le calathos. Revers en forme de trapèze chanfreiné encadré par des digitations latérales retroussées. Pointe en fleuron collé sous la retombée de la feuille. Points de contact : 4/2. Lobes sommitaux : 3.1.

Feuilles d'angle : 4 f. à 5 l. et ([2+3]2+3) p. identiques aux précédentes. Lobes inférieurs dressés et appuyés sur le revers de la feuille inférieure. Entre les lobes et juste sous la base de l'échancrure : marque de tâcheron « ПИC ». Lobes sommitaux : 3.1.

Hélices : tige en ruban plat et saillant dont le tracé continu forme une échancrure à base arrondie. Enroulement terminé par un simple recourbement. Échancrure avec feuille à plusieurs lobes.

Abaque : 2 registres lisses séparés par un listel médian. Angles détruit.

Références : L. Budde, 1987, fig. 30, p. 22.



N° 763 (TUR F APH 2)

Ovacik Yarimodasi (Aphrodisias de Cilicie, Turquie). Dans la basilique Saint-Pantéléon. Sur le site. Partie supérieure (lit d'attente, abaque et feuilles d'angle) en partie détruite, ainsi que tous les lobes sommitaux.

1 couronne d'acanthé épineuse aux larges œillets ovales. Les lobes sommitaux, arrachés, conservent la trace de l'attache horizontale avec le calathos. Au-dessus de feuilles d'angle identiques : hélices en ruban plat et tracé continu formant une échancrure à base arrondie. Enroulement terminé par un simple recourbement. Abaque à 2 registres et bouton médian très saillant. Profil en tronc de pyramide et cintré.

Couronne inférieure : 4 f. à 5 l. et ([2+3]2+5) p. aux masques formés par de larges œillets ovales. Large côte centrale. Lobe sommital détruit. Ne subsiste que la trace de l'attache horizontale avec le calathos. Points de contact : 3(dessiné)/4/2. Lobes sommitaux : 3.1.

Feuilles d'angle : 4 f. à 5 l. et ([2+3]2+3) p. identiques aux précédentes. Lobes inférieurs, aux très longues nervures, dressés et reliés par un sillon concave sur lequel est posée l'échancrure des hélices. Pointe sommitale en forme de fleuron collé à la feuille. Lobes sommitaux : 3.1.

Hélices : tige en large ruban plat dont le tracé continu forme une échancrure à base arrondie posée sur le sillon qui relie les digitations externes des feuilles d'angle. Enroulement terminé par un discret recourbement. Échancrure à surface aplanie avec un motif feuillu.

Abaque : 2 registres lisses séparés par un listel médian. Bouton médian avec une feuille posée horizontalement.

Références : L. Budde, 1987, fig. 34, p. 125.



N° 764 (TUR F APH 1)

Ovacik Yarimodasi (Aphrodisias de Cilicie, Turquie). Dans la basilique Saint-Pantéléon. Sur le site. Endommagé sur l'un des angles de l'abaque.

H. : 40 cm ; lits de pose et d'attente non connus.

1 couronne d'acanthé aux masques formés par des œillets très étirés. Le lobe sommital est étalé et aplati, avec un revers à fort godron central et pointe collée à la côte. Au-dessus de feuilles d'angle identiques, hélices en ruban continu formant une échancrure plate évasée et terminée par un enroulement autour d'une pastille centrale. Abaque à 2 registres aux côtés peu échancrés, aux angles épaissis et saillants. Profil en tronc de pyramide et cintré.

Couronne inférieure : 4 f. à 5 l. et $([2+3]2+5)$ p. aux masques formés par de larges œillets ovales. Large côte centrale. Lobe sommital étalé et aplati, marqué par un revers chanfreiné à fort godron central et pointe en fleuron collé sous la retombée de la feuille. Points de contact : 4/2. Lobes sommitaux : 3.1.

Feuilles d'angle : 4 f. à 5 l. et $([2+3]2+3)$ p. identiques aux précédentes. Lobes inférieurs dressés et digitation externe reliée à l'échancrure des hélices par un sillon convexe. Pointe sommitale en fleuron collé à la feuille. Lobes sommitaux : 3.1.

Hélices : tige en ruban plat formant une échancrure évasée et terminée par un enroulement marqué par une pastille centrale. Base mal dessinée posée maladroitement sur le revers de la feuille de la couronne inférieure. Échancrure avec un rameau terminé par une grenade.

Abaque : 2 registres lisses séparés par un listel médian. Côtés peu creusés et angles épaissis et saillants. Bouton médian protubérant avec un motif torsadé.

Références : H. Hellenkempfer - F. Hild, 1986, fig. 5, p. 28.

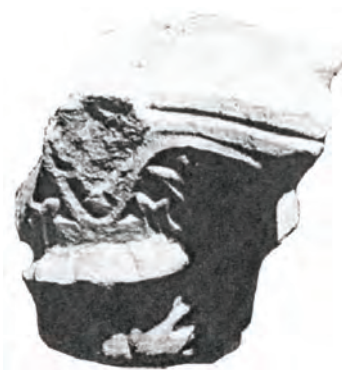

N° 765 (TUR X BUR 3)

Bursa (Turquie). Musée archéologique. Fortement endommagé aux angles et sur les lobes sommitaux.

Photo : 1974/27 (AP)

H. : 40 cm ; lit de pose : 42 cm ; lit d'attente : 80 x 60 cm.

Acanthe épineuse à œillets ronds formant les masques. Les lobes sommitaux sont étalés et aplatis, avec une pointe collée à la côte. Feuilles d'angle encadrant une échancrure évasée occupée par un fleuron dressé. Abaque très creusé avec angles effilés et saillants. Profil très légèrement cintré.

Analogue : n° 690 (TUR F APH 4) .

Couronne inférieure : 5 f. à 5 l. et $([2+3]2+5)$ p. formant des masques à œillets ronds. Côte centrale large et régulière. Œillets encadrant le lobe sommital avec une cloison supérieure sculptée « à jours ». Lobe sommital étalé et aplati lié au calathos par une attache presque rectiligne. Revers légèrement godronné, avec des digitations latérales retroussées « en ailes » et une pointe centrale collée à la retombée de la feuille. Points de contact : 2(dessiné)/4/2. Lobes sommitaux : 2.1.

Feuilles d'angle : 4 f. à 5 l. et $([2+3]2+3)$ p. identiques aux feuilles de la couronne inférieure. Digitations internes des lobes inférieurs marquant la base de l'échancrure des hélices. Pointe sommitale en forme de goutte collée à la feuille. Lobes sommitaux : 2.1.

Hélices : tige en ruban plat dont le tracé continu forme une échancrure évasée qui se termine par une pastille. Volute à tranche étroite. Échancrure à feuille dressée à 3 lobes.

Abaque : 2 registres lisses aux côtés fortement creusés. Registre supérieur très érodé. Angles abaissés, effilés et saillants au-dessus des volutes

Références : inédit.



N° 766 (TUR X BUR 11)

Bursa (Turquie). Musée archéologique de Bursa. Couronne inférieure cassée et traces d'usure, surtout sur les parties saillantes : angles de l'abaque, lobes sommitaux.

Photo : 050196/28 (AP)

H. : 35 cm ; **lit de pose** : 27 cm ; **lit d'attente** : 41 cm.

1 couronne d'acanthé aux œillets étirés. Lobes sommitaux étalés avec revers mou et godronné ; la pointe est collée à la côte centrale. Au-dessus des feuilles d'angle identiques : hélices au ruban continu terminé par un enroulement en crochet aplati. L'échancrure évasée et plane, porte un motif en demi-palmette. Abaque à 2 registres lisses et angles épaissis et arrondis. Profil en tronc de pyramide et cintré.

Analogue : n° 651 (IST X SOPH 84).

Couronne inférieure : 5 f. à 5 l. et ([?+3]2+5) p. aux œillets étirés et aux digitations massives. Côte centrale est régulière et épaisse. Lobe sommital, lié au calathos par une attache légèrement ondulée. Revers mou et chanfreiné. Digitations latérales retroussées « en ailes » et pointe centrale collée à la feuille. Points de contact : non conservés.

Feuilles d'angle : 4 f. à 5 l. et ([2+3]2+3) p. identiques aux précédentes. Digitations internes des lobes inférieurs reliées par un sillon en feston sur lequel est posée l'échancrure des hélices. Ensemble asymétrique, en particulier les lobes inférieurs qui sont placés à des hauteurs différentes. Lobes sommitaux : ??.

Hélices : tige en ruban continu formant une échancrure souple placée à mi-hauteur sur le sillon festonné reliant les digitations internes des feuilles d'angle. Enroulement terminé en crochet. Volute à tranche concave. Échancrure à surface aplanie décorée d'une demi-palmette.

Abaque : 2 registres lisses séparés par un listel médian. Côtés peu creusés. Angles à peine effilés et saillants au-dessus des volutes. Boutons d'abaque très protubérants.

Références : inédit.



N° 767 (TUR R BUR 9)

Bursa (Turquie). Remployé dans l'une des salles du Hamam Eski Kaplica. Réfection de toute la partie inférieure qui a fait disparaître la couronne inférieure et les lobes inférieurs des feuilles d'angle.

Photo : 050196/18 (AP)

La couronne d'acanthé a disparu. Les feuilles d'angle présentent des lobes aux digitations allongées et sont terminées par une pointe sommitale en goutte détachée de la corbeille. Hélices au tracé continu dont le ruban plat est terminé par un enroulement en crochet. Abaque à 2 registres lisses, aux côtés peu creusés, aux angles arrondis et non saillants. Profil originel non restituable.

Feuilles d'angle : 4 f. à 5 l. et ([?+?]2+3) p. aux digitations aigües séparées par des œillets étirés. Pointe sommitale, en forme de goutte détachée de la corbeille. Lobes sommitaux : 2.3.

Hélices : tige au tracé continu dont le ruban plat est rendu saillant par le recreusement de la zone des feuilles d'angle. Échancrure peu bombée avec un rameau feuillu.

Abaque : 2 registres lisses séparés par un listel médian. Côtés peu creusés, angles émoussés et non saillants. Boutons médians peu protubérants.

Références : inédit.



N° 768 (TUR X BUR 10)

Bursa (Turquie). Placé à l'angle nord-est du türbe d'Osman. Partie supérieure retaillée (traces de gradine). Lobes sommitaux arrachés. Traces de mortier au tuileau. Mortaise sur le lit de pose.

Photo : 1992-VI/29, 30 (AP)

H. : 40 cm (cons.) ; **lit de pose** : 35 cm ; **lit d'attente** : 56 cm (cons.)

1 couronne d'acanthé épineuse aux masques formés par des œillets ovales profondément creusés au trépan. Elle surmonte un petit tore en retrait à profil droit. Lobe sommital lié au calathos par une attache arrondie. Hélices en ruban biseauté formant le bord d'une « Lederblatt ». Abaque non conservé. Profil en tronc de pyramide.

Analogue : n° 672 (IST X SOPH 106).

Couronne inférieure : 5 f. à 5 l. et ([2+3]2+?) p. aux œillets creusés eu trépan. Côte centrale charnue. Lobe sommital à attache ondulée avec le calathos. Points de contact : 2(dessiné)/4/2. Lobes sommitaux : ??.

Feuilles d'angle : 4 f. à 5 l. et ([2+3]2+?) p. identiques aux précédentes. Digitations externes des lobes inférieurs liées par un sillon festonné à la base de l'échancrure. Lobes sommitaux : ??.

Hélices : tige en ruban légèrement biseauté et au tracé souple. Échancrure à surface aplaniée appuyée sur le fin sillon reliant les digitations externes des feuilles d'angle. Motif végétal différent sur chaque face. Volute détruite avec les angles du chapiteau.

Abaque : non conservé.

Références : inédit.



N° 769 (TUR R BUR 23)

Bursa (Turquie). Remployé en vasque dans le Muradiye. Partie inférieure tronquée ; partie supérieure rabotée à la gradine, et lit d'attente creusé en vasque.

Photo : I.47.VI (JPS)

1 couronne d'acanthé épineuse non conservée. Feuilles d'angle aux œillets ronds. Hélices à large ruban plat formant une échancrure évasée avec motif interne saillant.

Feuilles d'angle : 4 f. à 5 l. et ([2+3]2+3) p. Grandes œillets circulaires entre les lobes latéraux. Digitations externes des lobes inférieurs reliées à la base de l'échancrure par un sillon convexe. Pointe sommitale non conservée. Lobes sommitaux : ??.

Hélices : tige en large ruban plat formant une échancrure en « V » évasée, en léger relief et pourvue d'un motif très schématisé. Enroulement non conservé.

Abaque : non conservé.

Références : inédit.



N° 770 (TUR X IZM 6)

Izmit (Turquie). Musée archéologique. Parties saillantes endommagées.

Photo : 1983 (AP)

H. : 39 cm ; **lit de pose** : 35,3 cm ; **lit d'attente** : 52 cm.

1 couronne d'acanthé épineuse portant des œillets presque ronds. Les lobes sommitaux sont arrondis. Les hélices surmontent des feuilles d'angle identiques. Elles forment une échancrure hésitante et se terminent par un enroulement en crochet. Les volutes sont marquées d'un sillon médian. Abaque à 2 registres lissés avec angles saillants. Profil en tronc de pyramide et cintré.

Identique : n° 647 (IST X MUS 38).

Couronne inférieure : 4 f. à 5 l. et ([2+3]2+5) p. aux masques formés par des œillets presque ronds. Large côte centrale s'élargissant vers la base de la feuille. Digitations des lobes latéraux sont courtes et acérées. Lobe sommital marqué par une attache arrondie avec le calathos ; revers arrondi, avec une pointe collée (disparue). Points de contact : 2/4/2. Lobes sommitaux : ??.



Feuilles d'angle : 4 f. à 5 l. et ([2+3]2+3) p. identiques aux précédentes. Lobe sommital à pointe en large goutte détachée de la feuille. Lobes sommitaux : 2.3.

Hélices : tige en ruban biseauté au tracé continu mais hésitant. Échancrure mal faite et placée un peu au-dessus de la couronne inférieure. Enroulement terminé en crochet ouvert. Volute large avec cordon saillant. Échancrure avec motif végétal prenant naissance sur le bouton d'abaque.

Abaque : 2 registres lisses séparés par un profond listel médian. Côtés bien creusés. Angles saillants. Boutons médians partageant le décor de l'échancrure des hélices.

Références : cité par C. Barsanti, 1989, p. 131 (n° d'inventaire 736 à corriger en 738).

N° 771 (TUR X IZN 7)

Iznik (Turquie). Musée archéologique. Un angle est cassé, les parties saillantes (boutons d'abaque et lobes sommitaux) sont endommagés.

Photo : 1987-4/4 et 5 (AP)

H. : 49 cm ; **lit de pose** : 32 cm ; **lit d'attente** : 65 cm.

1 couronne d'acanthé épineuse terminée par des lobes sommitaux liés au calathos par une attache horizontale et marqués par un revers aplati et étalé. Au-dessus de feuilles d'angle identiques : hélices en ruban biseauté formant une échancrure au tracé continu posée sur le sillon reliant les dernières digitations des lobes inférieurs des feuilles d'angle. Enroulement terminé autour d'une bille discrète. Échancrure remplie par différents motifs. Abaque aux côtés peu creusés et aux angles arrondis mais saillants. Profil en tronc de pyramide et cintré.

Couronne inférieure : 5 f. à 5 l. et ([2+3]2+5) p. dont l'épiderme est très abîmé. Revers étalés et aplatis, attache horizontale avec le calathos. Revers en forme de trapèze chanfreiné à léger godron médian. Pointe détachée de la corbeille. Points de contact : 4/2. Lobes sommitaux : ?.3.

Feuilles d'angle : 4 f. à 5 l. et ([2+3]2+5) p. aux digitations fortement nervurées. Sillon convexe reliant la dernière digitation du lobe inférieur à la base de l'échancrure et lui servant d'appui. Pointe sommital discrète et collée à la feuille. Lobes sommitaux : 3?1.

Hélices : tige en ruban biseauté dont le tracé continu forme une échancrure évasée posée sur le sillon reliant les dernières digitations des lobes inférieurs des feuilles d'angle. Tige terminée par un recourbement clos par une pastille. Volute à tranche peu épaisse marquée par un sillon médian. Surface de l'échancrure aplanie et décorée de différents motifs : demi-palmettes affrontées, fleuron à 3 pointes.

Abaque : 2 registres lisses séparés par un listel médian. Côtés peu creusés, angles plutôt saillants et arrondis ; boutons médians détruits.

Références : inédit.

N° 772 (TUR R IZN 82)

Iznik (Turquie). Remployé dans la Zawiye de Yakub Çelebi. La couronne de feuilles d'acanthé a été soigneusement rabotée.

Photo : V-4/10 (JPS)

Le chapiteau n'a conservé que le décor de sa partie haute : hélices au tracé continu formant une échancrure évasée. Abaque à 2 registres aux angles saillants et épaissis. Profil en tronc de pyramide.

Feuilles d'angle : 4 f. à 5 l. et ([?+?]2+3) p. dont seul le lobe sommital en forme de fleuron détaché de la corbeille est conservé. Lobes sommitaux : 3.3.

Hélices : tige en ruban plat. Enroulement autour d'une pastille centrale. Volute à tranche peu épaisse marquée d'une légère dépression informe. Échancrure occupée par un motif végétal qui diffère sur chaque face.

Abaque : 2 registres lisses séparés par un listel médian. Côtés peu creusés. Bouton d'abaque partageant son décor avec l'échancrure des hélices.

Références : K. Otto-Dorn, 1941, p. 62 et pl. 29, 3.

Commentaire : il semble que le portique possède 2 chapiteaux byzantins remployés.



N° 773 (TUR X IZN 10)

Iznik (Turquie). Musée archéologique. Très abîmé. La couronne inférieure est complètement corrodée. Les angles d'abaque sont érodés.

Photo : 1983/984-12 (AP)

H. : 37 cm ; **lit de pose** : non connu ; **lit d'attente** : 49 cm.

Au-dessus de la couronne d'acanthé non conservée, les feuilles d'angle portent des lobes séparés par des œillets ovales. Hélices en large ruban au tracé continu terminées par un enroulement en crochet. Abaque à 2 registres dont les angles sont arrondis et non saillants.

Feuilles d'angle : 4 f. à 5 l. et $([2+3]2+3)$ p. séparés par des œillets ovales. Pointe sommitale collée à la feuille. Lobes sommitaux : 2?1.

Hélices : tige en large ruban plat formant une échancrure à base évasée. Échancrure au décor invisible.

Abaque : 2 registres lisses séparés par un listel médian. Côtés peu creusés, angles arrondis épaissis et non saillants.

Références : inédit.



N° 774 (TURX KUM 5)

Kumbaba (près de Şile, Turquie). Kerpe. Motel de Kumbaba (Bithynie). Bien conservé. Traces d'usure sur la couronne inférieure.

H. : 43,5 cm ; **lit de pose** : 35 cm ; **lit d'attente** : 56 cm.

1 couronne d'acanthé épineuse à larges œillets ovales (cloison supérieure des œillets partiellement sculptée « à jours »). Lobe sommital étalé et aplati au revers en trapèze chanfreiné. Au-dessus de feuilles d'angle identiques, hélices au tracé continu formant une échancrure évasée. Abaque aux côtés presque rectilignes, aux angles émoussés, épaissis et non saillants. Profil en tronc de pyramide et légèrement cintré.

Identique : n° 775 (TUR X KUM 6). **Analogue** : n° 667 (IST R CIT NAK 1).

Couronne inférieure : 4 f. à 5 l. et $([2+3]2+3)$ p. Côte centrale large et régulière. Lobe sommital étalé et aplati. Attache horizontale avec le calathos. Pointe collée à la feuille. Points de contact : 4/2. Lobes sommitaux : ?1.

Feuilles d'angle : 4 f. à 5 l. et $([2+3]2+3)$ p. identiques aux précédentes.

Digitation externe de chaque lobe inférieur liée à l'échancrure par un sillon convexe. Enroulement suggéré par une pastille centrale. Volute étroite à tranche invisible. Pointe sommitale non identifiable. Lobes sommitaux : ??.

Hélices : tige en ruban biseauté. Échancrure à base arrondie posée sur le sillon convexe qui relie les digitations les plus basses des lobes inférieurs des feuilles d'angle. Rameau avec feuille à 5 lobes prenant naissance sur le bouton d'abaque.

Abaque : 2 registres lisses séparés par un listel médian. Boutons médians portant une partie du motif floral qui orne l'échancrure des hélices.

Références : A. Peschlow-Bindokat et U. Peschlow, 1977-78, catalogue n° 50, p. 334 et pl. 117.



N° 775 (TUR X KUM 6)

Kumbaba (près de Şile, Turquie). Kerpe. Motel de Kumbaba (Bithynie). Assez bien conservé, sauf les angles de l'abaque et les boutons médians, cassés.

H. : 47 cm ; **lit de pose** : 38 cm ; **lit d'attente** : 58 cm.

1 couronne d'acanthé épineuse aux larges œillets ovales. Lobe sommital étalé et aplati. Au-dessus de feuilles d'angle identiques, hélices formant une échancrure évasée à base arrondie. Abaque aux côtés presque rectilignes (angles et boutons médians disparus). Profil en tronc de pyramide, légèrement cintré.

Identique : n° 774 (TUR X KUM 5). **Analogue** : n° 667 (IST R CIT NAK 1).

Feuilles d'angle : 4 f. à 5 l. et $([2+3]2+?)$ p. identiques aux précédentes. Sillon convexe entre le bord externe des digitations les plus basses et les hélices. Pointe sommitale (usée) collée à la feuille. Lobes sommitaux : ?1.



Hélices : tige en ruban biseauté formant une échancrure évasée à base arrondie et posée sur le sillon convexe qui relie chaque digitation externe des feuilles d'angle. Échancrure plane avec feuille à 5 lobes. Enroulement non conservé.

Abaque : 2 registres lisses séparés par un listel médian. Côtés peu échancrés.

Références : A. Peschlow-Bindokat et U. Peschlow, 1977-78, catalogue n° 49, p. 334 et pl. 117, 1.

N° 776 (TUR X KUM 4)

Kumbaba (près de Şile, Turquie). Kerpe. Motel de Kumbaba (Bithynie). Très endommagé et usé. Abaque non conservé

H. : 38 cm ; lit de pose : 31 cm ; lit d'attente : 44 cm.

1 couronne d'acanthé épineuse aux larges œillets ovales. Lobe sommital étalé et aplati (aujourd'hui détruit). Au-dessus de feuilles d'angle identiques les hélices forment une échancrure évasée à base arrondie posée sur le sillon convexe des feuilles d'angle. Abaque non conservé. Profil en tronc de pyramide ?

Analogue : n° 775 (TUR X KUM 6).

Couronne inférieure : 4 f. à 5 l. et $([2+3]2+3)$ p. dont les masques sont formés par de larges œillets ovales. Côte centrale large et régulière. Lobe sommital étalé et aplati, lié au calathos par une attache horizontale. Revers non conservés. Points de contact : 4/2. Lobes sommitaux : ?.

Feuilles d'angle : 4 f. à 5 l. et $([2+3]2+?)$ p. identiques aux précédentes. Pointe sommitale non conservée. Lobes sommitaux : ?.

Hélices : tige en ruban biseauté dont le tracé continu forme une échancrure évasée à base arrondie, posée sur le sillon convexe qui relie chaque digitation externe des feuilles d'angle à l'échancrure. Celle-ci est plane et son décor, sans doute végétal, n'est pas conservé.

Références : A. Peschlow-Bindokat et U. Peschlow, 1977-78, catalogue n° 51, p. 334 et pl. 117, 3.



N° 777 (TUR F KUC 66)

Küçük Çekmece (Turquie). Rhegion. Très bien conservé.

Photo : IL.42.III (JPS)

1 couronne d'acanthé épineuse œillets arrondis. Lobes sommitaux très étalés avec digitation centrale godronnée et pointe en fleuron décollée. Hélices en ruban biseauté formant une échancrure évasée décorée d'un motif végétal commun au bouton d'abaque. Abaque aux angles non saillants et côtés peu échancrés. Profil en tronc de pyramide.

Couronne inférieure : 6 f. à 5 l. et $([2+3]2+5)$ p. aux lobes séparés par des œillets arrondis. Côte centrale étroite et régulière. Lobe sommital étalé et lié par une attache légèrement ondulée au calathos. Revers à surface chanfreinée marquée par un fort bombement médian et limitée par des digitations latérales retroussées « en ailes ». Pointe centrale en fleuron détaché de la feuille. Points de contact : 4/2. Lobes sommitaux : 3.3.

Feuilles d'angle : 4 f. à 5 l. et $([2+3]2+5)$ p. identiques aux précédentes. Digitation interne des lobes inférieurs reliée à la base de l'échancrure par un sillon convexe qui délimite ainsi un petit triangle creusé. Pointe centrale en fleuron informe détaché de la feuille. Lobes sommitaux : 3.3.

Hélices : tige en ruban biseauté dont le tracé continu forme une échancrure évasée posée sur l'amorce d'un sillon reliant la digitation interne des lobes inférieurs des feuilles d'angle. Échancrure avec feuille à multiples lobes partagée avec le bouton d'abaque. Enroulement en crochet mal fait.

Abaque : 2 registres lisses séparés par un listel médian. Côtés nettement creusés, angles émoussés et non saillants. Boutons médians ayant fusionné avec l'échancrure des hélices et portant une longue feuille.

Références : A. M. Mansel, 1942, 6, fig. 2, pl. I.

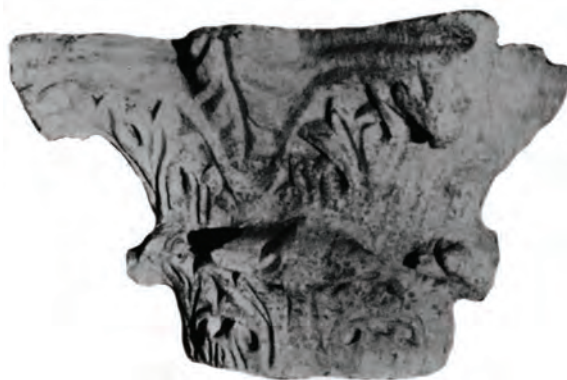

N° 778 (TUR X MIL 77)

Milet (Turquie). Musée archéologique.

Photo : IV.2.VI (JPS)

H. : 46 cm ; lit de pose : 33 cm ; lit d'attente : non connu.

1 couronne d'acanthé épineuse à larges œillets et lobe sommital aplati à pointe collée. Au-dessus de feuilles d'angle aux œillets ronds : hélices à ruban plat formant une échancrure en « V » posée sur le sillon courbe reliant les digitations internes des lobes inférieurs. La surface délimitée est plane et remplie par une feuille à 5 lobes. Volute d'angle réduite et marquée d'un profond sillon médian. Abaque à 2 registres aux angles surbaissés.

Couronne inférieure : 6 f. à 5 l. et $([2+3]2+5)$ p. à côte centrale large et régulière. Œillets entre les lobes profondément creusés. Lobe sommital encadré par des œillets à la cloison sculptée « à jours ». Attache horizontale avec le calathos. Revers en forme de trapèze à surface chanfreinée légèrement godronnée. Pointe centrale en forme de goutte collée à la feuille. Points de contact : 4/2. Lobes sommitaux : 2.1.

Feuilles d'angle : 4 f. à 5 l. et $([2+3]2+5)$ p. identiques aux précédentes, mais avec des œillets ronds entre les lobes. Sillon presque horizontal entre les digitations internes des lobes inférieurs supportant l'échancrure formée par les hélices. Pointe sommitale en forme de fleuron collé à la feuille. Lobes sommitaux : 3.1.

Hélices : tige en large ruban plat formant une échancrure en « V » ouvert posée sur le sillon reliant les lobes inférieurs des feuilles d'angle. Échancrure à surface plane avec 5 lobes. Tiges terminées par un recourbement en forme de bille. Volute à tranche étroite avec cordon en boudin.

Abaque : 2 registres lisses séparés par un listel médian. Côtés peu creusés, angles abaissés et épaissis ; boutons médians fortement saillants avec faisceau de stries.

Références : O. Feld, 1975, pl. 33, 2 ; W. Betsch, 1980, catalogue n° 14, p. 368-69 ; C. Barsanti, 1989, p. 133, fig. 50.



N° 779 (TUR X VIZ 59)

Vize (Turquie). Remployé dans un mur devant l'église Sainte-Sophie.

Les parties saillantes visibles sont endommagées.

Photo : II.12.II (JPS)

1 couronne d'acanthé épineuse dont les lobes sont séparés par des œillets étirés. Lobe sommital ramassé et lié au calathos par une attache ondulée. Échancrure formée par un tracé biseauté posé au-dessus des lobes inférieurs des feuilles d'angle qui sont accolées. Abaque non visible. Profil non restituable.

Comparable : n° 823 (GRE F VERAN 74) imbrication des lobes inférieurs des feuilles d'angle.

Couronne inférieure : 6?f. à 5 l. et $([2+3]2+3?)$ p. Lobes médians très étirés, avec de longues nervures parallèles. Lobes sommitaux rongés par l'usure. Attache ondulée avec le calathos. Pointe détachée. Points de contact : 2(dessiné)/4/2. Lobes sommitaux : ?.3.

Feuilles d'angle : 4 f. à 5 l. et $([2+3]2+?)$ p. Lobes inférieurs des deux feuilles de la face visible accolés et dressés verticalement. Court sillon horizontal entre les bords des digitations internes. Nervures parallèles arrêtées par une incision horizontale. Lobe sommital détruit avec l'angle du chapiteau. Lobes sommitaux : ?.?.

Hélices : tige en ruban biseauté formant une échancrure en « V » posée sur les lobes accolés des feuilles d'angle. Échancrure à surface fortement bombée au décor illisible. Enroulement des hélices détruit.

Abaque : seule la base est conservée.

Références : inédit.



N° 780 (TUR F XAN 16)

Xanthos (Turquie). Fouilles de la cathédrale, au nord-ouest du tétraconque. Conservé dans le dépôt archéologique. Inventaire n° 4342. Endommagé sur la couronne inférieure.

Photo : Jean-Pierre Sodini

H. : 51,5 cm ; **lit de pose** : 40 cm ; **lit d'attente** : 62 cm.

1 couronne d'acanthé épineuse dont les œillets sont étirés. Les feuilles d'angle présentent des lobes aux nervures prolongées jusqu'à la couronne inférieure. Les hélices posées sur un sillon reliant les lobes inférieurs des feuilles d'angle, se terminent par un enroulement discret en spirale (?). L'échancrure, à la surface aplanie, porte un décor en fer de lance dont la tige prend naissance sur le bouton médian. Abaque à 2 registres. Profil cylindrique.

Identique : n° 781 (TUR F XAN 33). **Analogues** : n°s 763 (TUR F APH 2), 775 (TUR X KUM 6).

Couronne inférieure : 6 f. à 5 l. et $([2+3]2+5?)$ p. Côte centrale large et régulière. Lobe sommital étalé et lié au calathos par une attache horizontale. Pointe collée à la feuille ? Points de contact : $?/2$. Lobes sommitaux : $?1$.

Feuilles d'angle : 4 f. à 5 l. et $([2+3]2+?)$ p. aux œillets très allongés et aux nervures des lobes inférieurs systématiquement prolongées jusqu'au revers de la feuille d'acanthé inférieure. Sillon continu entre la base de la digitation interne des lobes inférieurs voisins. Pointe sommitale non conservée. Lobes sommitaux : $?1$.

Hélices : tige en ruban biseauté formant une échancrure à base en « V » étroit, posée sur le sillon continu qui relie les digitations internes des lobes inférieurs des feuilles d'angle. Échancrure à surface aplanie remplie par un fer de lance prenant naissance sur le bouton médian.

Abaque : 2 registres lisses séparés par un listel médian. Angles semblant arrondis et non saillants.

Références : J.-P. Sodini, 1980, p. 129, pl. XXXV f.

Commentaire : ce chapiteau et le suivant furent réutilisés, à l'époque médiévale, dans l'iconostase de la basilique.

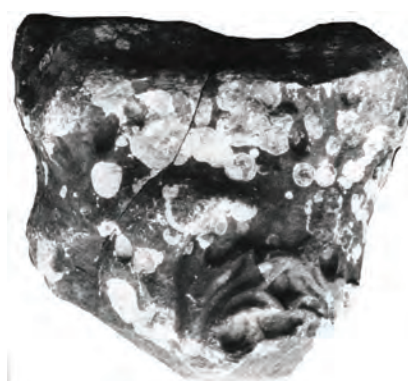

N° 781 (TUR F XAN 33)

Xanthos (Turquie). Fouilles de la cathédrale, trouvé en remploi dans le dallage médiéval. Conservé dans le dépôt du chantier. Inventaire n° 4343. Très endommagé sur une moitié.

Photo : Jean-Pierre Sodini

H. : 48,5 cm ; **lit de pose** : 40 cm ; **lit d'attente** : 60 cm.

1 couronne d'acanthé épineuse aux œillets ovales. Les lobes sommitaux sont étalés et aplatis. Au-dessus de feuilles d'angle identiques, les hélices, au tracé continu formé par un ruban biseauté forment une échancrure aplanie portant un décor végétal qu'elle partage avec le bouton médian. Les tiges s'enroulent en spirale autour d'une pastille centrale. Volute d'angle étroite à sillon convexe. Abaque à 2 registres et angles arrondis et non saillants. Profil cylindrique.

Identique : n° 780 (TUR F XAN 16). **Analogues** : n°s 762, 763 (TUR F APH 4, 2).

Couronne inférieure : 6 f. à 5 l. et $([2+3]2+5)$ p. aux œillets ovales. Côte centrale étroite et régulière, lobes sommitaux étalés, aplatis et liés au calathos par une attache horizontale. Points de contact : $4/2$. Lobes sommitaux : 31 .

Feuilles d'angle : 4 f. à 5 l. et $([2+3]2+5)$ p. aux œillets très allongés et aux nervures des lobes inférieurs systématiquement prolongées jusqu'au revers de la feuille d'acanthé inférieure. Sillon continu entre la base de la digitation interne des lobes inférieurs voisins. Pointe sommitale en fleuron collé à la feuille. Lobes sommitaux : 31 .

Hélices : tige en ruban biseauté dont le tracé continu forme une échancrure à base en « V » étroit, posée sur le sillon continu qui relie les digitations internes des lobes inférieurs des feuilles d'angle. Échancrure à la surface aplanie décorée d'un rameau feuillu commun au bouton d'abaque.

Abaque : 2 registres lisses séparés par un listel médian. Angles arrondis et non saillants. Bouton médian partageant le décor de l'échancrure.

Références : J.-P. Sodini, 1980, p. 129, pl. XXXV e.

Commentaire : ce chapiteau et le précédent furent réutilisés, à l'époque médiévale, dans l'iconostase de la basilique.



N° 782 (TUR F XAN 18)

Xanthos (Turquie). Fouilles de la basilique. Conservé dans le dépôt du chantier. Très endommagé.

Photo : I.100.I (JPS)

H. : 53 cm ; **lit de pose** : 39,5 cm ; **lit d'attente** : non cons.

1 couronne d'acanthé épineuse dont n'est conservée qu'une partie du lobe sommital et les lobes médians. Attache ondulée avec le calathos. Les feuilles d'angle présentent des lobes aux nervures prolongées jusqu'à la couronne inférieure.

Identique : n° 780 (TUR F XAN 16). **Analogues** : n°s 762, 763 (TUR F APH 2, 4).

Couronne inférieure : 6?f. à 5 l. et ([?+3]2+?) p. Seuls les lobes médians sont conservés, ainsi qu'une partie des lobes sommitaux. Attache ondulée avec le calathos. Points de contact conservés : 2. Lobes sommitaux : 2.1.

Feuilles d'angle : 4 f. à 5 l. et ([2+3]2+?) p. aux œillets très allongés et aux nervures des lobes inférieurs systématiquement prolongées jusqu'au revers de la feuille d'acanthé inférieure. Sillon interrompu à mi-parcours entre la base de la digitation interne des lobes inférieurs voisins. Lobes sommitaux : ??.

Hélices : tige en ruban biseauté formant une échancrure à base en « V » étroit, posée sur le sillon discontinu qui relie les digitations internes des lobes inférieurs des feuilles d'angle. Seule la partie inférieure de l'échancrure est conservée et présente une surface aplanie.

Abaque : non conservé.

Références : inédit.

Commentaire : au moins 2 autres chapiteaux fragmentaires du même type ont été trouvés sur le site.



C.2.12. UKRAINE

N° 783 (UKR F CHE 23)

Chersonèse (Ukraine). Trouvé dans les fouilles de la basilique 14 en 1890. Lapidaire de Chersonèse. Bien conservé. Quelques éclats sur les lobes sommitaux et sur un angle de l'abaque.

Photo : archives russes LOIA, nég. III.13.792, inv. 59.982 (Anne Bortoli)

1 couronne d'acanthé épineuse aux masques formés par des œillets étirés. Le lobe sommital est ramassé et en forme de corolle avec pointe sommitale détachée de la corbeille et digitations latérales très allongées. Au-dessus des feuilles d'angle identiques aux précédentes, hélices au tracé continu évoquant les « Lederblatt », qui se terminent par un enroulement en crochet. Abaque à 2 registres aux côtés peu creusés et aux angles effilés et saillants. Profil en tronc de pyramide.

Identique : n° 659 (IST R KURK 2). **Analogues** : n°s 537 (IST X SOPH 24), 784 (UKR X CHE 4).

Couronne inférieure : 6 f. à 5 l. et ([2+3]2+3) p. dont les œillets sont étirés. Large côte centrale s'évasant vers la base de la feuille. Lobe sommital étalé et aplati. Attache ondulée avec le calathos. Œillets entre les lobes supérieurs et médians à cloison sculptée « à jours ». Pointe détachée et décorée. Points de contact : 2(dessiné)/4/2. Lobes sommitaux : 2.3.

Feuilles d'angle : 4 f. à 5 l. et ([2+3]2+5) p. identiques aux précédentes. Rendu très asymétrique. Digitations externes des lobes inférieurs liées à la base de l'échancrure par un sillon convexe. Lobe sommital terminé par une pointe en fleuron décoré. Lobes sommitaux : 3.4.

Hélices : tige en ruban biseauté formant une échancrure évasée posée sur le sillon qui relie les digitations externes des lobes inférieurs à l'échancrure. Enroulement terminé en crochet. Tranche épaisse dont la surface semble convexe. Échancrure à surface à peine bombée avec une feuille minutieusement dessinée prenant naissance sur le bouton médian.

Abaque : 2 registres lisses séparés par un listel médian. Côtés peu creusés et angles effilés et saillants. Boutons très protubérants décorés de stries.



N° 784 (UKR F CHE 4)

Chersonèse (Ukraine). Lapidaire de la ville. Sans n° d'inventaire. Bien conservé.

Photo : I.IV.II (JPS)

1 couronne d'acanthé épineuse aux masques formés par des œillets étirés. Elle est posée sur un tore en retrait. Le lobe sommital est ramassé et en forme de corolle avec pointe sommitale détachée de la corbeille. Au-dessus des feuilles d'angle identiques aux précédentes, hélices au tracé continu évoquant les « Lederblatt », qui se terminent par un enroulement en crochet. Abaque à 2 registres aux côtés peu creusés et aux angles effilés et saillants. Profil en tronc de pyramide.

Analogue : n° 537 (IST X SOPH 24).

Couronne inférieure : 5 f. à 5 l. et $([2+3]2+3)$ p. dont les œillets sont étirés. Large côte centrale s'évasant vers la base de la feuille. Lobe sommital étalé et aplati. Attache ondulée avec le calathos. Œillets entre les lobes supérieurs et médians à cloison sculptée « à jours ». Revers terminé par une pointe détachée et décorée. Points de contact : $2(\text{dessiné})/4/2$. Lobes sommitaux : 2.3.

Feuilles d'angle : 4 f. à 5 l. et $([2+3]2+3)$ p. identiques aux précédentes. Rendu très asymétrique. Digitations externes des lobes inférieurs liées à la base de l'échancrure par un sillon convexe. Lobe sommital avec pointe en fleuron décoré. Lobes sommitaux : 3.4.

Hélices : tige en ruban biseauté formant une échancrure en « V » posée sur le sillon qui relie les digitations externes des lobes inférieurs à l'échancrure. Enroulement terminé en crochet. Tranche épaisse à profond sillon médian. Echancrure à surface à peine bombée décorée de stries.

Abaque : 2 registres lisses séparés par un listel médian. Côtés peu creusés et angles effilés et saillants. Boutons très protubérants décorés de stries.

Références : A. L. Jakobson, 1959, fig. 48, p. 139.



N° 785 (UKRX CHE 6)

Chersonèse (Ukraine). Lapidaire de la ville. Sans n° d'inventaire. Bien conservé.

Photo : I.88.V (JPS)

1 couronne d'acanthé épineuse aux masques formés par des œillets ovales. Large lobe sommital aplati et étalé avec revers chanfreiné en trapèze très légèrement godronné. Pointe en fleuron collé à la feuille. Hélices en ruban plat à base évasée dont l'implantation est déterminée par les feuilles d'angle, identiques aux précédentes. Enroulement autour d'une pastille centrale. Abaque à 2 registres, côtés rectilignes, angles arrondis, épaissis et non saillants. Profil cylindrique. Base bulbeuse.

Identique : n° 668 (IST X SOPH 27). **Analogue** : n° 497 (UKR F CHE7).

Couronne inférieure : 4 f. à 5 l. et $([2+3]2+5)$ p. Lobes latéraux charnus avec nervures souples. Lobe sommital en forme de trapèze avec un revers chanfreiné et légèrement godronné limité par des digitations latérales « en ailes ». Pointe centrale en fleuron collé à la feuille. Points de contact : $4/2$. Lobes sommitaux : 3.2.

Feuilles d'angle : 4 f. à 5 l. et $([2+3]2+5)$ p. identiques aux précédentes. Fin sillon convexe reliant les digitations internes des lobes inférieurs. Pointe sommitale en fleuron collé à la feuille. Lobes sommitaux : 3.1.

Hélices : tige en ruban plat formant une échancrure évasée placée sur le sillon qui relie les lobes inférieurs des feuilles d'angle. Enroulement terminé en pastille. Tranche de la volute épaisse et marquée d'un cordon saillant. Echancrure discrètement bombée décorée d'une feuille stylisée à 5 lobes commune au bouton médian.

Abaque : 2 registres lisses séparés par un listel médian. Côtés presque rectilignes ; angles arrondis, non saillants et épaissis. Boutons médians saillants empiétant sur la zone des hélices et décorés.

Références : A. L. Jakobson, 1959, p. 139, fig. 48.



N° 786 (UKR F CHE 5)

Chersonèse (Ukraine). Lapidaire de la ville. Sans n° d'inventaire. Bien conservé.

Photo : I.IV.I (JPS)

1 couronne d'acanthé épineuse aux masques formés par des œillets étirés. Le lobe sommital est étalé et aplati, avec une pointe sommitale détachée de la corbeille. Au-dessus des feuilles d'angle identiques aux précédentes, hélices au tracé continu se terminant par un enroulement en crochet fermé. Abaque à 2 registres aux côtés peu creusés et aux angles effilés et saillants. Profil en tronc de pyramide.

Identique : n° 634 (TUR X MER 1). **Analogues** : n° 537 (IST X SOPH 24). **Comparables** : n°s 641, 789 (UKR X CHE 18, 20).

Couronne inférieure : 4 f. à 5 l. et $([2+3]2+5)$ p. dont les œillets sont étirés. Large côte centrale s'évasant vers la base de la feuille. Lobe sommital est étalé et aplati. Attache ondulée avec le calathos. Cloison des œillets séparant les lobes supérieurs et médians sculptée « à jours ». Revers en trapèze chanfreiné marqué par des sillons. Digitations latérales « en ailes ». Pointe détachée et décorée. Points de contact : $2(\text{dessiné})/4/2$. Lobes sommitaux : 3.4.

Feuilles d'angle : 4 f. à 5 l. et $([2+3]2+5)$ p. identiques aux précédentes. Digitations externes des lobes inférieurs liées à la base de l'échancrure par un sillon convexe. Lobe sommital terminé par une pointe en large goutte détachée de la feuille. Lobes sommitaux : 2.3.

Hélices : tige en ruban plat formant une échancrure en « V » posée sur le sillon qui relie les digitations externes des lobes inférieurs à l'échancrure. Enroulement terminé en crochet très fermé. Tranche épaisse à profond sillon médian. Echancrure décorée d'un fleuron à 3 pointes.

Abaque : 2 registres lisses séparés par un listel médian. Côtés peu creusés et angles effilés et saillants. Boutons, très protubérants, portant chacun un décor stylisé différent.

Références : A. L. Jakobson, 1959, fig. 48, p. 139.



N° 787 (UKR R CHE 7)

Chersonèse (Ukraine). Remployé sur une des colonnes de la basilique sud-ouest (n° 15). Bien conservé.

Photo : I.9.VI (JPS)

1 couronne d'acanthé épineuse aux masques formés par des œillets ovales. Large lobe sommital aplati et étalé avec revers chanfreiné en trapèze très légèrement godronné. Pointe en fleuron décoré et collé à la feuille. Hélices en ruban plat à base évasée dont l'implantation est déterminée par les feuilles d'angle, identiques aux précédentes. Enroulement autour d'une pastille centrale. Abaque à 2 registres, aux côtés rectilignes, angles arrondis, épaissis et non saillants. Profil cylindrique.

Analogues : n°s 668 (IST X SOPH 27), 785 (UKR X CHE 6), 789 (UKR R CHE 20).

Couronne inférieure : 5 f. à 5 l. et $([2+3]2+5)$ p. Lobes latéraux charnus avec nervures souples. Lobe sommital en forme de trapèze avec un revers chanfreiné et légèrement godronné limité par des digitations latérales « en ailes ». Pointe centrale en fleuron collé et décoré. Points de contact : $2(\text{dessiné})/4/2$. Lobes sommitaux : 3.2.

Feuilles d'angle : 4 f. à 5 l. et $([2+3]2+5)$ p. identiques aux précédentes. Fin sillon convexe reliant les digitations internes des lobes inférieurs à la base de l'échancrure. Pointe sommitale en fleuron collé à la feuille. Lobes sommitaux : 3.1.

Hélices : tige en ruban plat. Echancrure arrondie placée sur le sillon qui relie les lobes inférieurs des feuilles d'angle. Enroulement terminé en pastille. Tranche de la volute épaisse et légèrement recreusée. Echancrure discrètement bombée et décorée d'un motif lancéolé qui prend naissance sur le bouton médian.

Abaque : 2 registres lisses séparés par un listel médian. Côtés presque rectilignes ; angles arrondis, non saillants et épaissis. Boutons médians saillants empiétant sur la zone des hélices et décorés.

Références : M. Tichanov-Klimenko, 1932, vol. 2, fig. 144, p. 24.



N° 788 (UKR F CHE 16)

Chersonèse (Ukraine). Remployé sur une des colonnes de la basilique sud-ouest (n° 15). Bien conservé. Un gros éclat sur l'un des angles de l'abaque.

Photo : archives russes LIOA, album Q.401-29, inv. 190-1380 (Anne Bortoli)

1 couronne d'acanthé épineuse aux masques formés par des œillets ovales. Large lobe sommital aplati et étalé avec revers chanfreiné en trapèze très légèrement godronné. Pointe en fleuron décoré et collé à la feuille. Hélices en ruban plat à base évasée dont l'implantation est déterminée par les feuilles d'angle, identiques aux précédentes. Enroulement autour d'une pastille centrale. Abaque à 2 registres, aux côtés rectilignes, angles arrondis, épaissis et non saillants. Profil cylindrique.

Analogues : n°s 668 (IST X SOPH 27), 787 (UKR R CHE 7), 789 (UKR X CHE 20).

Couronne inférieure : 6 f. à 5 l. et ([2+3]2+5) p. Lobes latéraux charnus avec nervures souples. Lobe sommital en forme de trapèze avec un revers chanfreiné et légèrement godronné limité par des digitations latérales « en ailes ». Pointe centrale en fleuron collé et décoré. Points de contact : 2(dessiné)/4/2. Lobes sommitaux : 3.2.

Feuilles d'angle : 4 f. à 5 l. et ([2+3]2+5) p. identiques aux précédentes. Fin sillon convexe reliant les digitations internes des lobes inférieurs à la base de l'échancrure. Pointe sommitale en fleuron collé à la feuille. Lobes sommitaux : 3.1.

Hélices : tige en ruban plat à échancrure arrondie placée sur le sillon qui relie les lobes inférieurs des feuilles d'angle. Enroulement terminé en pastille. Tranche de la volute épaisse et légèrement recreusée. Échancrure discrètement bombée et décorée d'une large feuille schématique commune au bouton médian.

Abaque : 2 registres lisses séparés par un listel médian. Côtés presque rectilignes ; angles arrondis, non saillants et épaissis. Boutons médians saillants empiétant sur la zone des hélices et décorés.



N° 789 (UKR R CHE 20)

Chersonèse (Ukraine). Posé sur une colonne de la basilique 28. Bien conservé.

Photo : archives russes LOIA, nég. 1744-82061, 1926 (Anne Bortoli)

1 couronne d'acanthé épineuse aux masques formés par des œillets presque ronds. Large lobe sommital aplati et étalé avec revers chanfreiné en trapèze très légèrement godronné. Pointe en fleuron collé sous la retombée de la feuille. Hélices en ruban plat à base évasée dont l'implantation est déterminée par les feuilles d'angle, identiques aux précédentes. Enroulement autour d'une pastille centrale. Abaque à 2 registres, côtés rectilignes, angles arrondis, épaissis et non saillants. Profil cylindrique. Base bulbeuse.

Identiques : n°s 668 (IST X SOPH 27), 790 (UKR R CHE 22).

Analogues : n°s 785 (UKR X CHE 6), 787 (UKR R CHE 7).

Couronne inférieure : 5 f. à 5 l. et ([2+3]2+5) p. Lobes latéraux charnus avec nervures souples. Lobe sommital en forme de trapèze avec un revers chanfreiné et légèrement godronné limité par des digitations latérales « en ailes ». Pointe centrale en fleuron collé sous la retombée de la feuille. Points de contact : 4/2. Lobes sommitaux : 3.2.

Feuilles d'angle : 4 f. à 5 l. et ([2+3]2+5) p. identiques aux précédentes. Fin sillon convexe reliant les digitations internes des lobes inférieurs à la base de l'échancrure. Pointe sommitale en fleuron collé à la feuille. Lobes sommitaux : 3.1.

Hélices : tige en ruban plat formant une échancrure arrondie, placée à mi-hauteur sur le sillon qui relie les lobes inférieurs des feuilles d'angle. Enroulement terminé par une pastille. Tranche de la volute épaisse et marquée par un cordon saillant. Échancrure discrètement bombée et décorée d'un motif lancéolé qui prend naissance sur le bouton médian.

Abaque : 2 registres lisses séparés par un listel médian. Côtés presque rectilignes ; angles arrondis, non saillants et épaissis. Boutons médians saillants empiétant sur la zone des hélices et décorés.

Références : A. L. Jakobson, 1959, fig. 48, p. 139.



N° 790 (UKR R CHE 22)

Chersonèse (Ukraine). Posé sur une colonne de la basilique 1935. Bien conservé.

Photo : archives russes LOIA (Anne Bortoli)

1 couronne d'acanthé épineuse aux masques formés par des œillets presque ronds. Large lobe sommital aplati et étalé avec revers chanfreiné en trapèze très légèrement godronné. Pointe en fleuron collé sous la retombée de la feuille. Hélices en ruban plat à base évasée dont l'implantation est déterminée par les feuilles d'angle, identiques aux précédentes. Enroulement autour d'une pastille centrale. Abaque à 2 registres, côtés rectilignes, angles arrondis, épaissis et non saillants. Profil cylindrique. Base bulbeuse.

Identiques : n^{os} 668 (IST X SOPH 27), 789 (UKR R CHE 20).

Analogues : n^{os} 785 (UKR X CHE 6), 787 (UKR R CHE 7).

Couronne inférieure : 5 f. à 5 l. et ([2+3]2+5) p. Lobes latéraux

charnus avec nervures souples. Lobe sommital en forme de trapèze avec un revers chanfreiné et légèrement godronné limité par des digitations latérales « en ailes ». Pointe centrale en fleuron collé sous la retombée de la feuille. Points de contact : 4/2. Lobes sommitaux : 3.2.

Feuilles d'angle : 4 f. à 5 l. et ([2+3]2+5) p. identiques aux précédentes. Fin sillon convexe reliant les digitations internes des lobes inférieurs à la base de l'échancrure. Pointe sommitale en fleuron collé à la feuille. Lobes sommitaux : 3.1.

Hélices : tige en ruban plat formant une échancrure arrondie placée à mi-hauteur sur le sillon qui relie les lobes inférieurs des feuilles d'angle. Enroulement terminé par une pastille. Tranche de la volute épaisse et marquée par un cordon saillant. Echancrure discrètement bombée et décorée d'un motif lancéolé qui prend naissance sur le bouton médian.

Abaque : 2 registres lisses séparés par un listel médian. Côtés presque rectilignes ; angles arrondis, non saillants et épaissis. Boutons médians saillants partageant le décor de la zone des hélices.

Références : inédit.



N° 791 (UKR X CHE 14)

Chersonèse (Ukraine). Trouvé dans la basilique 15. Lapidaire de la ville (?) Très bien conservé.

Photo : archives russes LOIA, album Q.401-29, inv. 190-13780 (Anne Bortoli).

1 couronne d'acanthé épineuse schématique surmontée par une collerette continue dans laquelle ont été sculptés les lobes sommitaux très étalés. Les feuilles d'angle sont identiques. Le tracé continu des hélices est formé par le bord de la surface plane qui sépare les feuilles d'angle de l'abaque. Celui-ci porte 2 registres aux côtés rectilignes et aux angles à peine épaissis. Profil en tronc de pyramide et cintré.

Identiques : n^{os} 683 (IST X BEL 51), 808 (IST X MUS 42). **Analogue** : n° 800 (RUS X MOS 14).

Couronne inférieure : 6 f. à 5 l. et ([2+3]2+5) p. avec des masques formés par des œillets ronds. Côte centrale régulière. Lobe sommital étalé et aplati marqué par des digitations latérales soudées d'une feuille à l'autre. Revers en forme de trapèze chanfreiné, légèrement godronné et lié au calathos par une attache horizontale. Pointe centrale en fleuron collé à la feuille. Points de contact : 4/2/4. Lobes sommitaux : 3.1.

Feuilles d'angle : 4 f. à 5 l. et ([2+3]2+5) p. identiques aux précédentes, avec des digitations fortement nervurées et dressées. Sillon convexe entre le bord de la dernière digitation des lobes inférieurs. Pointe sommitale en fleuron maladroït collé à la feuille. Lobes sommitaux : 3.1.

Hélices : tige formée par le large bord de la surface plane qui remplit l'espace séparant les feuilles d'angle et l'abaque. Echancrure à base souple et évasée dont la surface est remplie par une feuille à 5 lobes englobant le bouton d'abaque. Minuscule enroulement en spirale autour d'un point central. Volute avec tranche étroite à surface convexe.

Abaque : 2 registres lisses séparés par un listel médian. Côtés presque rectilignes et angles légèrement épaissis, arrondis et non saillants. Boutons médians empiétant sur l'échancrure des hélices et partageant leur décor.



Références : A. L. Berthier-Delagarde, 1893, pl. IV, 1 ; W. Betsch, 1980, catalogue n° 126, p. 383, signale plus de 8 chapiteaux ; repris par C. Barsanti, 1989, fig. 40, p. 129, et n. 146.

Commentaire : la publication ancienne montre deux chapiteaux identiques.

N° 792 (UKR X CHE 27)

Chersonèse (Ukraine). Conservé anciennement dans la cathédrale Saint-Vladimir. Traces de profonde usure sur l'épiderme de la couronne inférieure.

Photo : archives russes LOIA, nég. I.14454, inv. 61183 (Anne Bortoli)
1 couronne d'acanthé épineuse aux masques formés par des œillets presque ronds. Large lobe sommital aplati et étalé avec revers chanfreiné en trapèze très légèrement godronné. Pointe en fleuron collé sous la retombée de la feuille. Hélices en ruban plat à base évasée dont l'implantation est déterminée par les feuilles d'angle, identiques aux précédentes. Enroulement autour d'une pastille centrale formant une volute à tranche convexe. Abaque à 2 registres, côtés rectilignes, angles arrondis, épaissis et non saillants. Profil cintré et en tronc de pyramide. Base bulbeuse.



Identiques : n°s 672, 673, 675 (IST X SOPH 86, 106, 154). **Analogues** : n°s 709 (GRE F PAN 19), 754, 755, 756 (LBY F ELA 1, 2, 16), 789 (UKR R CHE 20), 791, 794 (UKR X CHE 14, 17).

Couronne inférieure : 5 f. à 5 l. et $([2+3]2+5)$ p. Lobes latéraux charnus avec nervures souples. Lobe sommital en forme de trapèze avec un revers chanfreiné et légèrement godronné limité par des digitations latérales « en ailes ». Pointe centrale en fleuron collé sous la retombée de la feuille. Points de contact : 4/2. Lobes sommitaux : 3.2.

Feuilles d'angle : 4 f. à 5 l. et $([2+3]2+5)$ p. identiques aux précédentes. Fin sillon convexe reliant les digitations internes des lobes inférieurs à la base de l'échancrure. Pointe sommitale en fleuron collé à la feuille. Lobes sommitaux : 3.1.

Hélices : tige en ruban plat formant une échancrure arrondie placée à mi-hauteur sur le sillon qui relie les lobes inférieurs des feuilles d'angle. Enroulement terminé par une pastille. Tranche de la volute épaisse et marquée par un cordon saillant. Échancrure discrètement bombée et décorée d'un motif lancéolé qui prend naissance sur le bouton médian.

Abaque : 2 registres lisses séparés par un listel médian. Côtés presque rectilignes ; angles arrondis, non saillants et épaissis. Boutons médians saillants et décorés, empiétant sur la zone des hélices.

Références : inédit.

N° 793 (UKR R CHE 15)

Chersonèse (Ukraine). Conservé dans un ancien dépôt. L'épiderme du chapiteau a souffert.

Photo : archives russes, nég. 17947-82064, 1926 (Anne Bortoli)
1 couronne d'acanthé épineuse schématique, aux œillets ovales, surmontée par des lobes sommitaux très étalés et aplatis. Les feuilles d'angle sont identiques. Le tracé continu des hélices forme une échancrure à la surface plane décorée d'une feuille à 5 lobes. L'abaque porte 2 registres aux côtés rectilignes et aux angles à peine épaissis. Profil en tronc de pyramide et cintré.

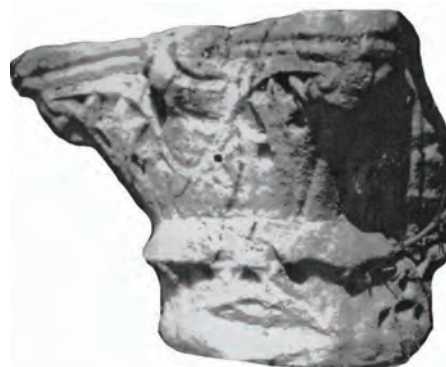

Identique : n° 792 (UKR X CHE 27). **Analogues** : n°s 791 (UKR X CHE 14), 800 (RUS X MOS 14).

Couronne inférieure : 6 f. à 5 l. et $([2+3]2+5)$ p. avec des masques formés par des œillets ovales. Côte centrale régulière. Lobe sommital étalé et aplati marqué par des digitations latérales soudées d'une feuille à l'autre. Revers, en forme de trapèze chanfreiné, légèrement godronné et lié au calathos par une attache horizontale. Pointe centrale en fleuron collé à la feuille. Points de contact : 2/4/2. Lobes sommitaux : 3.1.

Feuilles d'angle : 4 f. à 5 l. et $([2+3]2+5)$ p. identiques aux précédentes, avec des digitations fortement nervurées et dressées. Sillon convexe entre le bord de la dernière digitation des lobes inférieurs. Pointe sommitale en fleuron maladroît collé à la feuille. Lobes sommitaux : 3.1.



Hélices : tige formée par le large bord de la surface plane qui remplit l'espace séparant les feuilles d'angle et l'abaque. Échancrure à base souple et évasée dont la surface est remplie par une feuille à 5 lobes englobant le bouton d'abaque. Enroulement en spirale autour d'un point central. Volute avec une tranche étroite à surface convexe.

Abaque : 2 registres lisses séparés par un listel médian. Côtés presque rectilignes et angles légèrement épaissis, arrondis et non saillants. Boutons médians empiétant sur l'échancrure des hélices et partageant leur décor.

Références : inédit.

N° 794 (UKR X CHE 17)

Chersonèse (Ukraine). Posé sur une colonne dans le lapidaire du musée. Bien conservé, à part un éclat sur un des angles de l'abaque.

Photo : I.7.I (JPS)

1 couronne d'acanthé épineuse aux masques formés par des œillets ovales. Large lobe sommital aplati et étalé avec revers chanfreiné en trapèze très légèrement godronné. Pointe en fleuron collé à la feuille. Hélices en ruban plat à base évasée dont l'implantation est déterminée par les feuilles d'angle, identiques aux précédentes. Enroulement autour d'une pastille centrale. L'échancrure porte un décor végétal qu'elle partage avec le bouton médian. Abaque à 2 registres, aux côtés rectilignes, angles arrondis, épaissis et non saillants. Profil cylindrique.



Identique : n° 787 (UKR R CHE 7). **Analogues** : n°s 668 (IST X SOPH 27), 785 (UKR X CHE 6), 789 (UKR R CHE 20).

Couronne inférieure : 5 f. à 5 l. et $([2+3]2+5)$ p. Lobes latéraux charnus avec nervures souples. Lobe sommital en forme de trapèze avec un revers chanfreiné et légèrement godronné limité par des digitations latérales horizontales. Pointe centrale en fleuron collé et décoré. Points de contact : $2(\text{dessiné})/4/2$. Lobes sommitaux : 3.2.

Feuilles d'angle : 4 f. à 5 l. et $([2+3]2+5)$ p. identiques aux précédentes. Fin sillon convexe reliant les digitations internes des lobes inférieurs à la base de l'échancrure. Pointe sommitale en fleuron collé à la feuille. Lobes sommitaux : 3.1.

Hélices : tige en ruban plat à échancrure arrondie placée entre les sillons qui relient les lobes inférieurs des feuilles d'angle. Enroulement terminé en pastille. Tranche de la volute épaisse, légèrement recreusée. Échancrure discrètement aplaniée et décorée d'un motif lancéolé qui prend naissance sur le bouton médian.

Abaque : 2 registres lisses séparés par un listel médian. Côtés presque rectilignes ; angles arrondis, non saillants et épaissis. Boutons médians saillants empiétant sur la zone des hélices et partageant leur décor.

Références : M. Tichanov-Klimenko, 1932, vol. 2, fig. 11, p. 13.

N° 795 (UKR R CHE 24)

Chersonèse (Ukraine). Posé sur une colonne de la basilique 28. Bien conservé.

Photo : d'après les archives russes (Anne Bortoli)

1 couronne d'acanthé épineuse aux masques formés par des œillets presque ronds. Large lobe sommital aplati et étalé avec revers chanfreiné en trapèze très légèrement godronné. Pointe en fleuron collé sous la retombée de la feuille. Hélices en ruban plat à base évasée dont l'implantation est déterminée par les feuilles d'angle, identiques aux précédentes. Enroulement autour d'une pastille centrale. Abaque à 2 registres, côtés rectilignes, angles arrondis, épaissis et non saillants. Profil cylindrique et base bulbeuse.

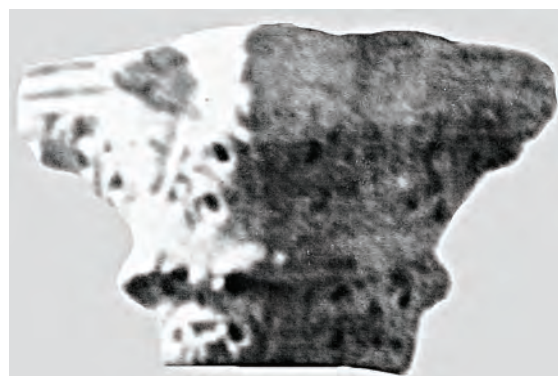

Identique : n° 668 (IST X SOPH 27). **Analogues** : n°s 787, 789 (UKR R CHE 7, 20).

Couronne inférieure : 5 f. à 5 l. et $([2+3]2+5)$ p. caractérisées par leur faible hauteur. Lobes latéraux charnus avec nervures souples. Lobe sommital en forme de trapèze avec un revers chanfreiné et légèrement



godronné limité par des digitations latérales « en ailes ». Pointe centrale en fleuron collé sous la retombée de la feuille. Points de contact : 4/2. Lobes sommitaux : 3.2.

Feuilles d'angle : 4 f. à 5 l. et ([2+3]2+5) p. identiques aux précédentes. Fin sillon convexe reliant les digitations internes des lobes inférieurs à la base de l'échancrure. Pointe sommitale en fleuron collé à la feuille. Lobes sommitaux : 3.1.

Hélices : tige en ruban plat formant une échancrure arrondie placée à mi-hauteur sur le sillon qui relie les lobes inférieurs des feuilles d'angle. Enroulement terminé par une pastille. Tranche de la volute épaisse et marquée par un cordon saillant. Échancrure discrètement bombée et décorée d'un motif lancéolé qui prend naissance sur le bouton médian.

Abaque : 2 registres lisses séparés par un listel médian. Côtés presque rectilignes ; angles arrondis, non saillants et épaissis. Boutons médians saillants empiétant sur la zone des hélices et décorés.

N° 796 (UKR X CHE 30)

Chersonèse (Ukraine). Anciennement conservé dans le lapidaire du musée. Très endommagé : les angles du chapiteaux ont disparu.

Photo : archives russes LOIA, nég. I.17951-82068, 1926 (Anne Bortoli)

1 couronne d'acanthé épineuse schématique aux œillets presque ronds. Les lobes sommitaux sont étalés, avec un revers en trapèze chanfreiné. Au-dessus de feuilles d'angle identiques (dont la partie supérieure a disparu), le tracé continu des hélices est formé par le bord de la surface plane qui sépare les feuilles d'angle de l'abaque. Celui-ci porte 2 registres aux côtés rectilignes et aux angles à peine épaissis. Profil en tronc de pyramide (?) et cintré.

Analogie : n° 794 (UKR R CHE 17)

Couronne inférieure : 6 f. à 5 l. et ([2+3]2+5) p. avec des masques formés par des œillets presque ronds. Côte centrale régulière. Lobe sommital étalé et aplati marqué par des digitations latérales soudées d'une feuille à l'autre. Revers en forme de trapèze chanfreiné portant trois godrons ; attache horizontale avec le calathos. Pointe centrale en goutte collée à la feuille. Points de contact : 4/2/4. Lobes sommitaux : 3.1.

Feuilles d'angle : 4 f. à 5 l. et ([2+3]2+5) p. identiques aux précédentes, avec des digitations fortement nervurées et dressées. Vague sillon entre la dernière des digitations des lobes inférieurs et la base de l'échancrure. Pointe sommitale non conservée. Lobes sommitaux : 3.1.

Hélices : tige formée par le large bord de la surface plane qui remplit l'espace séparant les feuilles d'angle et l'abaque. Échancrure à base souple et évasée remplie par l'enroulement d'un rameau feuillu qui prend naissance sur le bouton d'abaque. Enroulement des tiges non conservé.

Abaque : 2 registres lisses séparés par un listel médian. Côtés presque rectilignes. Angles non conservés. Boutons médians empiétant sur l'échancrure des hélices et partageant son décor.

Références : inédit.

N° 797 (UKR X CHE 28)

Chersonèse (Ukraine). Anciennement conservé dans le lapidaire du musée. Très bien conservé.

Photo : archives russes LOIA, nég. I.17961-82078, 1926 (Anne Bortoli)

1 couronne d'acanthé épineuse schématique surmontée par une collerette continue dans laquelle ont été sculptés les lobes sommitaux très étalés. Les feuilles d'angle sont identiques. Entre elles et la base de l'échancrure sur une des faces : marque de tâcheron « KYV » sculptée à l'envers. Le tracé continu des hélices est formé par le bord de la surface plane qui sépare les feuilles d'angle de l'abaque. Celui-ci porte 2 registres aux côtés rectilignes et aux angles à peine épaissis. Profil presque galbé.

Analogie : n° 683 (IST X BEL 51). **Comparable** : n° 808 (IST X MUS 42) pour le rendu des revers de la couronne inférieure.

Couronne inférieure : 5 f. à 5 l. et ([2+3]2+5) p. avec des masques formés par des œillets ovales. Côte centrale étroite et régulière. Lobe sommital étalé et aplati marqué par des digitations latérales soudées d'une feuille à l'autre. Revers, en forme de trapèze chanfreiné, légèrement godronné et lié au calathos par une attache horizontale. Pointe centrale en goutte collée à la feuille. Points de contact : 4/2/2. Lobes sommitaux : 2.1.



Feuilles d'angle : 4 f. à 5 l. et ([3+3]2+5) p. identiques aux précédentes, avec des digitations fortement nervurées et dressées. Entre les lobes inférieurs et sous la base de l'échancrure : marque de tâcheron « KYV » sculpté à l'envers. L'espace situé entre la dernière digitation des lobes inférieurs et le ruban de l'échancrure est sculpté en triangle. Pointe sommitale en large fleuron collé à la feuille. Lobes sommitaux : 3.1.

Hélices : tige formée par le bord de la surface plane qui remplit l'espace séparant les feuilles d'angle et l'abaque. Échancrure à base évasée mais inachevée, décorée d'une feuille schématisée à 7 lobes. Minuscule enroulement en spirale autour d'un point central. Volute à large tranche avec un cordon saillant.

Abaque : 2 registres lisses séparés par un listel médian qui marque le bouton médian. Côtés presque rectilignes et angles légèrement épaissis, arrondis et en retrait par rapport aux volutes d'angle.

Références : C. Barsanti, 1989, n. 146, p. 129, évoque la marque de tâcheron relevée, avec d'autres, par Ainalov, p. 90.

Commentaire : chapiteau certainement achevé sur place, car le rendu de l'échancrure n'est pas conforme à l'épannelage des chapiteaux de type IV/c.

N° 798 (UKR X TAM 16)

Taman' (Crimée, Ukraine). Trouvé sous le clocher de Pokrov. Musée archéologique. Sans n° d'inventaire. Très endommagé dans sa partie supérieure. Nombreux éclats sur la couronne inférieure.

Photo : I.7.IV (Anne Bortoli)

1 couronne d'acanthé épineuse aux œillets ovales. Au-dessus de feuilles d'angle identiques : hélices en ruban plat dont le tracé continu forme une large échancrure évasée au décor différent suivant les faces. Abaque en retrait à 2 registres. Profil en tronc de pyramide.

Analogie : n° 531 (UKR X TAM 15).

Couronne inférieure : 5 f. à 5 l. et ([1?+3]2+5) p. Les digitations sont acérées. Côte centrale étroite s'évasant vers la base. Lobe sommital étalé lié au calathos par une attache plutôt ondulée, avec des digitations latérales retroussées « en ailes ». Revers avec plusieurs profondes incisions. Cloisons encadrant le lobe supérieur sculptées « à jours ». Pointe centrale cassée. Points de contact : 4/2. Lobes sommitaux : ?.3.

Feuilles d'angle : 4 f. à 5 l. et ([2+3]2+3) p. identiques aux précédentes. Sillon convexe entre la dernière digitation des lobes inférieurs à la base de l'échancrure. Pointe sommitale non conservée. Lobes sommitaux : ?.?.

Hélices : tige en ruban plat formant une échancrure évasée, posée sur le sillon reliant le bord extérieur des digitations. Enroulement non conservé. L'échancrure porte différents motifs : rameau feuillu, fleuron à une pointe lancéolée encadrée par deux œillets ronds. Volute non conservée.

Abaque : 2 registres lisses séparés par un listel médian. Côtés bien creusés, angles non saillants. Boutons médians protubérants.

Références : M. Tichanov-Klimenko, 1932, vol. 2, fig. 99, p. 12.



TYPE IV/D

CHAPITEAUX AVEC INCURVATION RÉDUITE
DES HÉLICES SOUS LE BOUTON D'ABAQUE

D.1 - CHAPITEAUX AU PROFIL CINTRÉ
AUX ANGLES ARRONDIS ET ABAISSÉS



N° 799 (IST F BEYA 2)

Istanbul (Turquie). Entre l'Ordu Caddesi, la Vezneciler Cad. et la Büyük Resit Cad., dans le quartier de Beyazit. Non retrouvé. Bien conservé. Trou de mortaise sous le lit de pose.

1 couronne d'acanthé épineuse aux masques formés par des œillets ovales. Hélices en large ruban et enroulement en spirale autour d'une pastille centrale. Abaque à 2 registres. Profil en tronc de pyramide.

Analogue : n° 808 (IST X MUS 42). **Comparables** : n°s 817, 818 (GRE F NYS 4, 5).

Couronne inférieure : 4 f. à 5 l. et $([2+3]2+5)$ p. Large côte centrale. Lobe sommital étalé et aplati lié au calathos par une attache horizontale. Revers en forme de trapèze chanfreiné, avec des digitations latérales retroussées « en ailes » et une pointe centrale collée à la feuille. Points de contact : 2(dessiné)/4/2. Lobes sommitaux : 3.1.

Feuilles d'angle : 4 f. à 5 l. et $([2+3]2+3)$ p. identiques aux précédentes. Un sillon festonné relie la face externe des digitations des lobes inférieurs de deux feuilles voisines et sert de support à la base de l'échancrure. Pointe sommitale en forme de long fleuron collé à la feuille. Lobes sommitaux : 3.1.

Hélices : tige en large ruban plat formant une échancrure ouverte qui enveloppe le court tronc de cône formé par le large bouton médian et son prolongement. Tige terminée par un enroulement en spirale autour d'une pastille centrale. Volute à tranche convexe. Échancrure réduite décorée d'un motif végétal commun au bouton d'abaque.

Abaque : 2 registres lisses séparés par un listel médian. Angles un peu saillants.

Références : N. Firatlı, 1951, p. 175, pl. III, fig. f, signale la découverte de 7 chapiteaux corinthiens (sans préciser davantage) dont les dimensions varient : haut. : 38 à 50 cm ; lit de pose : 30 à 42 cm ; lit d'attente : non donné.

N° 800 (RUS X MOS 14)

Moscou (Russie). Trouvé dans la basilique 15 de Chersonèse et conservé au musée historique de Moscou. Très bien conservé.

Photo : archives russes LOIA, album Q.401, p. 9, inventaire 190-13780 (Anne Bortoli)

1 couronne d'acanthé épineuse schématique surmontée par une collerette continue dans laquelle ont été sculptés les lobes sommitaux très étalés. Les feuilles d'angle sont identiques. Hélices au tracé continu. Abaque à 2 registres. Profil en tronc de pyramide et cintré.

Identiques : n°s 801 (UKR X CHE 29), 808 (IST X MUS 42). **Analogue** : n° 791 (UKR X CHE 14). **Comparable** : n° 644 (IST X SOPH 3).

Couronne inférieure : 5 f. à 5 l. et $([2+3]2+5)$ p. avec des masques formés par des œillets ronds. Côte centrale régulière. Lobe sommital étalé et aplati marqué par des digitations latérales relevées. Revers en forme de trapèze chanfreiné, légèrement godronné et lié au calathos par une attache horizontale. Pointe centrale en fleuron collé à la feuille. Points de contact : 2/4/2. Lobes sommitaux : 3.1.

Feuilles d'angle : 4 f. à 5 l. et $([3+3]2+5)$ p. identiques aux précédentes, avec des digitations fortement nervurées et dressées. L'espace situé entre les digitations internes des lobes inférieurs forme un motif en amande sur lequel se pose la base de l'échancrure des hélices. Pointe sommitale figurée par un fleuron maladroït collé à la feuille. Lobes sommitaux : 3.1.

Hélices : tige formée par le bord de la surface plane qui remplit l'espace séparant les feuilles d'angle et l'abaque. Tracé formant une échancrure à base souple et évasée dont la surface est remplie par un fleuron à 5 pointes étroitement imbriquées dans le décor du bouton médian. Tiges terminées par un minuscule enroulement en spirale autour d'un point central. Volute à surface convexe et tranche étroite.

Abaque : 2 registres lisses séparés par un listel médian. Côtés presque rectilignes et angles légèrement épaissis, arrondis et non saillants. Boutons médians empiétant sur l'échancrure des hélices et partageant leur décor.

Références : A. L. Berthier-Delagarde, 1893, pl. IV, 1 ; M. Tichanov-Klimenko, 1932, p. 12, fig. 7. Cité par A. Bortoli-Kazanski, 1981, p. 57 et C. Barsanti, 1989, n. 146, p. 169.



N° 801 (UKR X CHE 29)

Chersonèse (Ukraine). Anciennement conservé dans le lapidaire du musée. Très bien conservé.

Photo : archives russes LOIA, nég. I.17961-82078 (Anne Bortoli)
1 couronne d'acanthé épineuse schématique surmontée par une collerette continue dans laquelle ont été sculptés les lobes sommitaux très étalés au revers en trapèze chanfreiné. Les feuilles d'angle sont identiques. Le tracé continu des hélices est formé par le bord de la surface plane qui sépare les feuilles d'angle de l'abaque. Celui-ci porte 2 registres aux côtés presque rectilignes et aux angles à peine épaissis et légèrement saillants. Profil en tronc de pyramide et cintré.

Identiques : n°s 800 (RUS X MOS 14), 808 (IST X MUS 42).

Analogues : n°s 791, 797 (UKR X CHE 14, 28). **Comparable** : n° 644 (IST X SOPH 3).

Couronne inférieure : 5 f. à 5 l. et $([2+3]2+5)$ p. avec des masques formés par des œillets ronds. Côte centrale large et régulière. Lobe sommital étalé et aplati marqué par des digitations latérales soudées d'une feuille à l'autre. Revers en forme de trapèze chanfreiné légèrement godronné et lié au calathos par une attache horizontale. Pointe centrale en fleuron collé à la feuille. Points de contact : 2/4/2. Lobes sommitaux : 3.1.

Feuilles d'angle : 4 f. à 5 l. et $([3+3]2+5)$ p. identiques aux précédentes, avec des digitations fortement nervurées et dressées. L'espace situé entre les digitations internes des lobes inférieurs esquisse un motif en amande sur lequel se pose la base de l'échancrure des hélices. Pointe sommitale figurée par un fleuron collé à la feuille. Lobes sommitaux : 3.1.

Hélices : tige formée par le bord de la surface plane qui remplit l'espace séparant les feuilles d'angle et l'abaque. Tracé formant une échancrure à base souple et évasée dont la surface est remplie par une feuille à 5 lobes englobant le bouton d'abaque. Tiges terminées par un minuscule enroulement en spirale autour d'une pastille centrale. Volute à tranche étroite et surface convexe.

Abaque : 2 registres lisses séparés par un listel médian. Côtés presque rectilignes et angles arrondis, légèrement épaissis et saillants. Bouton médian empiétant sur l'échancrure des hélices et partageant son décor.



N° 802 (LBY F ELA 23)

El Atrun (Libye). Basilique occidentale. Sur l'une des bases des dix colonnes de la nef centrale de la basilique. Assez bien conservé. Traces d'usure sur l'épiderme de tout le chapiteau.

Photo : III.94.II (JPS)

H. : 46 cm ? ; **lit de pose** : 38 cm ? ; **lit d'attente non connu.**

1 couronne d'acanthé épineuse à œillets ovales, surmontée de feuilles d'angle aux lobes terminés par une pointe en fleuron. Hélices à ruban large et au tracé souple dont la base est située à mi-distance entre la couronne inférieure et l'abaque. Enroulement discret en bille. Abaque trapu à angles non saillants. Profil en tronc de pyramide et cintré à la fois.

Analogue : n° 804 (LBY F ELA 23). **Comparables** : n°s 661 (IST R CIT 10-28), 755 (LBY F ELA 2).

Couronne inférieure : 5 f. à 5 l. et $([2+3]2+5)$ p. à côte large. Lobe sommital trapu en trapèze à revers en pan coupé et godronné. Pointe collée et dissimulée sous le lobe. Points de contact : 2(dessiné)/4/2. Lobes sommitaux : 2.1.

Feuilles d'angle : 4 f. à 5 l. et $([2+3]2+5)$ p. Lobes évoquant des fleurons à 3 pointes acérées. Lobe sommital sans doute terminé en fleuron collé. Lobes sommitaux : 3?1.

Hélices : tige en large ruban plat au tracé souple et très évasé. Base de l'échancrure très haut placée sous le bouton d'abaque avec un décor commun à l'abaque.

Abaque : 2 registres lisses séparés par un listel médian. Côtés peu creusés avec des angles arrondis et ne débordant pas au-delà des angles. Boutons médians ronds.

Références : W. Widrig, 1978, pl. XXII a et p. 121.



N° 803 (IST X RUM 65)

Istanbul (Turquie). Cour du château de Rumeli Hisar. Couronne inférieure endommagée, traces d'usure.

Photo : I.73.IV (JPS)

1 couronne d'acanthé épineuse à œillets presque ronds marqués au trépan. Hélices en ruban continu dont l'échancrure en « V » est placée sous le bouton médian. Abaque à 2 registres aux angles épaissis et arrondis et non saillants. Profil très légèrement galbé.

Comparable : n° 804 (IST X MUS 48).

Couronne inférieure : 5 f. à 5 l. et ([?+3]2+5) p. Lobe sommital à attache arrondie avec le calathos. Revers godronné en forme de trapèze avec des digitations latérales retroussées « en ailes ». Pointe centrale en forme de fleuron collé à la côte. Points de contact : ?/2. Lobes sommitaux : 3.1.

Feuilles d'angle : 4 f. à 5 l. et ([2+3]2+5) p. identiques aux précédentes.

Lobes semblables à des fleurons dressés verticalement. Un sillon légèrement convexe relie les digitations internes des lobes inférieurs. Pointe sommitale en forme de fleuron collé à la côte. Lobes sommitaux : 3.1.

Hélices : tige en ruban plat dont le tracé continu forme une échancrure médiane en « V » ouvert placée sous le bouton d'abaque. Enroulement discret terminé en bille et ne formant pas de volute. Sous le bouton médian : surface bombée faisant partie du bouton d'abaque dont elle partage le décor.

Abaque : un registre lisse aux côtés faiblement creusés. Angles épaissis, arrondis et non saillants au-dessus des volutes d'angle. Boutons médians décorés de stries qu'ils partagent avec l'échancrure des hélices.

Références : S. Eyice, 1976, fig. 35, p. 132.

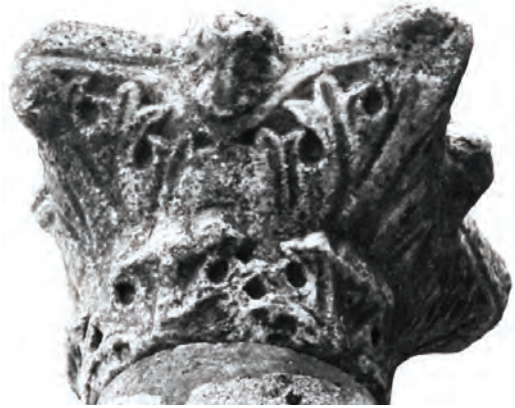

N° 804 (IST X MUS 48)

Istanbul (Turquie). Musée archéologique. Sans n° d'inventaire. Seule la partie supérieure est conservée.

Photo : 1987-8/6 (AP)

H. : 39 cm (cons.) ; **lit de pose** : non connu ; **lit d'attente** : 64 cm.

Chapiteau ayant perdu sa couronne inférieure et présentant 4 faces planes. Feuilles d'angle à longues nervures parallèles et œillets ronds. Pointe sommitale en forme de goutte collée à la feuille. Marque de tâcheron : « ωZv » sur la partie lisse qui relie la base des 2 feuilles de deux faces contigües.



Hélices en large ruban plat à échancrure évasée très éloignée de la couronne inférieure se terminant par un recourbement autour d'une pastille centrale. Abaque à 2 registres aux côtés presque rectilignes et aux angles épaissis et abaissés.

Analogue : n° 805 (IST X SOPH 28). **Comparable** : n° 802 (LBY F ELA 23).

Feuilles d'angle : 4 f. à 5 l. et ([2+3]2+3) p. Longues digitations aux nervures parallèles séparées par des œillets ronds. Un sillon festonné relie les digitations externes des lobes inférieurs. Pointe sommitale en forme de goutte collée à la feuille. Lobes sommitaux : 2.1.

Hélices : tige en large ruban plat constitué par le bord inférieur de la surface lissée placée sous l'abaque. Échancrure médiane évasée posée sur le sillon reliant les digitations externes des feuilles d'angle et terminée par un recourbement souple autour d'une pastille centrale qui crée une volute à tranche indistincte (convexe ?). La base du bouton médian empiète fortement sur l'échancrure.

Abaque : 2 registres lisses séparés par un listel médian. Côtés presque rectilignes et angles nettement épaissis et abaissés. Bouton médian décoré de stries entrelacées qui empiètent sur l'échancrure.

Références : inédit.



N° 805 (IST X SOPH 28)

Istanbul (Turquie). Lapidaire de Sainte-Sophie, posé sur une base. Sans n° d'inventaire. Endommagé aux angles et au moins sur un lobe sommital.

Photo : 1987-5/4 (JPS)

H. : 40 cm ; **lit de pose** : 35 cm ; **lit d'attente** : 58 cm.

1 couronne d'acanthé épineuse aux masques formés par des petits œillets ovales. Elle est posée sur un tore en net retrait par rapport à la couronne inférieure. Large lobe sommital aplati et étalé avec pointe centrale collée à la feuille. Hélices larges et plates à base évasée posée sur le sillon festonné qui relie les lobes inférieurs des feuilles d'angle. L'échancrure est en forme de cône posé sur la surface lissée. Abaque aux côtés rectilignes et aux angles épaissis. Profil galbé



Comparable : n° 804 (IST X MUS 48) pour la partie haute.

Couronne inférieure : 4 f. à 5 l. et ([2+3]2+?) p. Lobe sommital à revers en trapèze légèrement godronné et digitations latérales retroussées « en ailes ». Pointe centrale en goutte collée à la corbeille. Points de contact : 4/2. Lobes sommitaux : 2.1.

Feuilles d'angle : 4 f. à 5 l. et ([2+3]2+?) p. identiques aux précédentes. Liées entre elles par un sillon festonné placé à la hauteur des digitations internes des lobes inférieurs. Pointe sommitale en fleuron collé à la feuille. Lobes sommitaux : 3.1.

Hélices : tige en très large ruban plat au tracé souple plongeant en une échancrure arrondie placée à mi-hauteur sur le sillon festonné reliant les feuilles d'angle. L'enroulement n'est pas conservé. L'échancrure est occupée par une surface bombée en forme de cône soudée au bouton d'abaque.

Abaque : 2 registres lisses séparés par un listel médian. Les angles ne sont pas conservés. Seuls les épais boutons médians sont en place, débordant sur la partie haute des hélices.

Références : inédit.

N° 806 (TUR X MIL 63)

Milet (Turquie). Lapidaire du musée archéologique. Sans n° d'inventaire. Endommagé aux angles et au moins sur un lobe sommital.

Photo : I.26.VI (JPS)

1 couronne d'acanthé épineuse aux masques formés par des œillets ronds. Elle est posée sur un tore en net retrait par rapport à la couronne inférieure. Large lobe sommital aplati et étalé avec pointe centrale collée à la feuille. Hélices larges et plates à base évasée posée sur le sillon convexe qui relie les lobes inférieurs des feuilles d'angle. L'échancrure est en forme d'amande très saillante posée sur la surface lissée et a fusionné avec le bouton médian. Abaque aux côtés rectilignes et aux angles épaissis. Profil galbé.



Analogue : n° 805 (IST X SOPH 28). **Comparables** : n° 804, 808 (IST X MUS 42,48) partie haute.

Couronne inférieure : 4 f. à 5 l. et ([2+3]2+?) p. Lobe sommital à revers étalé et aplati, lié au calathos par une attache à peine arrondie. Digitations latérales étalées, pointe en goutte collée à la feuille. Points de contact : 4/2. Lobes sommitaux : 2.1.

Feuilles d'angle : 4 f. à 5 l. et ([2+3]2+3) p. identiques aux précédentes. Liées entre elles par un sillon convexe placé à la hauteur des digitations internes des lobes inférieurs. Pointe sommitale en fleuron collé à la feuille. Lobes sommitaux : 3.1.

Hélices : tige en très large ruban plat au tracé souple plongeant en une échancrure arrondie placée sous le bouton d'abaque débordant sur l'échancrure et posée sur le sillon festonné reliant les feuilles d'angle. Enroulement terminé par une grosse pastille centrale. Échancrure se présentant comme une grosse amande englobant le bouton médian et portant un faisceau de stries.

Abaque : 2 registres lisses séparés par un listel médian. Angles épaissis et non saillants. Epais boutons médians débordant sur la partie haute des hélices.

Références : inédit.



N° 807 (LBY F ELA 4)

El Atrun (Libye). Basilique occidentale. Sur l'une des bases des dix colonnes de la nef centrale de la basilique. Bien conservé (dans la partie visible).

Photo : I.64.IV (JPS)

1 couronne d'acanthé épineuse à revers lisse, surmontée par des feuilles d'angle aux lobes inférieurs indépendants de part et d'autre d'un ove central. Les hélices sont formées par un très large ruban plat ; l'échancrure, très ouverte, accueille le bouton médian décoré d'une feuille de lierre. Profil en tronc de pyramide et cintré à la fois.

Identique : n° 758 (LBY F ELA 18). **Analogues** : n°s 752, 754 (LBY F ELA 1, 3).

Couronne inférieure : 5 f. à 5 l. et ([?+?]2+5) p. Lobe sommital aplati, avec un revers en forme de trapèze absolument lisse. Pointe centrale collée à la feuille. Points de contact : 4/2. Lobes sommitaux : 2.1.

Feuilles d'angle : 4 f. à 5 l. et ([3+3]2+5) p. Lobes inférieurs nettement séparés de la feuille encadrant un ove placé sous la base de l'échancrure des hélices. Lobe sommital avec une digitation médiane particulièrement développée en forme de cabochon à 3 lobes remplaçant les volutes d'angle. Lobes sommitaux : 3.1.

Hélices : tige en très large ruban plat constitué par la surface lisse placée entre l'abaque, les feuilles d'angle et le motif de l'échancrure. Enroulement quasiment inexistant calé contre le fleuron de la feuille d'angle. Échancrure avec feuille de lierre sur le bombement du bouton d'abaque qui a annexé cet espace.

Abaque : 2 registres lisses séparés par un listel irrégulièrement gravé. Côtés peu creusés, angles épaissis mais non saillants. Bouton médian occupant toute l'échancrure des hélices et décoré d'une feuille de lierre.

Références : inédit.

Commentaire : chapiteau certainement achevé localement par un artisan peu compétent (voir les nombreuses maladroites relevées).



TYPE IV/D

**CHAPITEAUX AVEC INCURVATION RÉDUITE
DES HÉLICES SOUS LE BOUTON D'ABAQUE**

**D.2 - CHAPITEAUX DONT LES CÔTÉS
DE L'ABAQUE SONT RECTILIGNES**



N° 808 (IST X MUS 42)

Istanbul (Turquie). Musée archéologique. Sans n° d'inventaire. Bien conservé à part un éclat sur un des angles de l'abaque.

Photo : 1987-7/19 (AP)

H. : 50 cm ; **lit de pose** : 46 cm ; **lit d'attente** : 66 cm.

1 couronne d'acanthé épineuse schématique aux œillets ronds, surmontée par une collerette chanfreinée et continue. Les feuilles d'angle sont identiques et l'on remarque sur l'une des faces une marque de tâcheron : « Z ». Hélices formées par le bord de la surface séparant les feuilles d'angle de l'abaque. Volute d'angle étroite à tranche convexe. L'abaque a 2 registres.

Identique : n° 800 (ROS X MOS 14). **Analogues** : n°s 799 (ISTF BEYA 2), 801 (UKR X CHE 29), 802 (LBY F ELA 23).

Couronne inférieure : 5 f. à 5 l. et $([2+3]2+5)$ p. Côte centrale étroite et régulière. Lobe sommital étalé et aplati marqué par des digitations latérales soudées d'une feuille à l'autre. Revers en pan coupé légèrement godronné et lié au calathos par une attache horizontale. Pointe en fleuron informe collé à la feuille. Points de contact : 2/4/2. Lobes sommitaux : 3.1.

Feuilles d'angle : 4 f. à 5 l. et $([3+3]2+5)$ p. identiques aux précédentes, avec des digitations fortement nervurées et dressées. Le contour des digitations internes des lobes inférieurs se soude pour former un motif en amande sur lequel se pose la base de l'échancrure des hélices. Pointe sommitale à fleuron maladroit collé à la feuille. Lobes sommitaux : 3.1.

Hélices : tige formée par le bord de la surface plane qui remplit l'espace séparant les feuilles d'angle et l'abaque. Echancrure à base souple et évasée dont la surface est remplie par un faisceau de stries englobant le bouton d'abaque. Tiges terminées par un minuscule enroulement en spirale autour d'un point central.

Abaque : 2 registres lisses séparés par un listel médian. Côtés presque rectilignes ; angles légèrement épaissis, arrondis et non saillants. Boutons médians empiétant sur l'échancrure des hélices et partageant leur décor.

Références : G. Mendel, n° 1219, A. Pralong, 1993, fig. 13 et p. 141.



N° 809 (TUR X ANT 6)

Antakya (Turquie). Musée archéologique de la ville. Bien conservé.

1 couronne d'acanthé épineuse aux masques formés par de larges œillets ovales. Les hélices en ruban plat forment une échancrure évasée posée sur le sillon reliant les digitations externes des feuilles d'angle. Abaque à 2 registres, aux côtés presque rectilignes et aux angles épaissis et abaissés. Profil en tronc de pyramide.

Analogues : n°s 655, 678 (IST XSOPH 9, 16). **Comparables** : n°s 803 (IST X RUM 65), 807 (LBY F 4).

Couronne inférieure : 5 f. à 5 l. et $([?+3]2+5)$ p. Côte centrale large et régulière. Lobe sommital étalé et aplati, avec pointe centrale collée sous la retombée de la feuille. Revers avec 2 incisions. Points de contact : 4/2. Lobes sommitaux : 2.1.

Feuilles d'angle : 4 f. à 5 l. et $([2+3]2+3)$ p. identiques aux précédentes et dressées verticalement. Un fin sillon en feston relie le bord externe des digitations du lobe inférieur. Il sert de point d'appui à l'échancrure des hélices. Pointe sommitale en forme de large goutte collée à la feuille. Lobes sommitaux : 2.1.

Hélices : tige terminée par un recourbement non fermé autour d'une pastille centrale. Tranche de la volute épaisse et convexe. Echancrure avec une feuille à 5 lobes arrondis prenant naissance sur le bouton d'abaque.

Abaque : 2 registres lisses marqués par un profond sillon médian. Côtés presque rectilignes, angles épaissis et arrondis. Bouton d'abaque portant la tige de la feuille placée sur l'échancrure.

Références : C. Barsanti, 1989, fig. 49, p. 133.



N° 810 (GRE X GYTH 43)

Gythion (Magne, Grèce). Musée archéologique. La couronne inférieure a quasiment disparu et l'épiderme du chapiteau est usé.

Photo : I.70.V (JPS)

1 couronne d'acanthé très mal conservée surmontée par des feuilles d'angle aux lobes dressés verticalement. Le tracé continu des hélices est presque parallèle à l'abaque à l'exception de la partie centrale située sous le bouton d'abaque qui présente une échancrure en « V ». Abaque à 2 registres. Profil sans doute en tronc de pyramide.

Analogues : n° 811 (IST X IRE 181).

Couronne inférieure : 4 f. à 5? l. et ([?+3]2+5?) p. aux œillets ovales. Lobe sommital (très détruit) étalé et aplati, avec une large pointe centrale collée à la feuille. Points de contact : 4?/2. Lobes sommitaux : 2.1.

Feuilles d'angle : 4 f. à 5 l. et ([2+3]2+3) p. caractérisées par la verticalité des digitations aux nervures dressées. Une large surface sans décor s'intercale entre le lobe sommital et l'échancrure des hélices. Pointe sommitale (complètement usée) collée à la feuille. Lobes sommitaux : ?1.

Hélices : tige en ruban plat tangente à l'abaque sur toute sa longueur, à l'exception de la zone passant sous le bouton d'abaque où prend place l'échancrure en « V » très ouvert. Enroulement de l'extrémité de la tige inexistant. Volute indéfinissable. Échancrure sans décor en partie occupée par le bouton d'abaque.

Abaque : 2 registres lisses séparés par un listel médian. Côtés presque rectilignes et angles arrondis et non saillants. Bouton médian non décoré.

Références : inédit.

Commentaire : la partie supérieure du chapiteau annonce les chapiteaux corbeilles qui ont des faces presque planes et des angles galbés.



N° 811 (IST X IRE 181)

Istanbul (Turquie). Jardins devant Sainte-Irène. Sans n° d'inventaire. Bien conservé. Traces d'usure sur les angles de l'abaque.

Photo : 1983-4/58 (AP)

H. : 36 cm ; **lit de pose** : 32,8 cm ; **lit d'attente** : 51 cm.

1 couronne d'acanthé épineuse aux masques formés par des œillets presque ronds. Feuilles d'angle identiques portant une pointe sommitale collée à la nervure. Hélices en ruban continu terminé par un recourbement très réduit. Abaque épais aux côtés rectilignes et angles épaissis et non saillants. Profil en tronc de pyramide et cintré.

Analogues : n°s 803 (IST X RUM 65), 810 (GRE X GYTH 43).

Couronne inférieure : 4 f. à 5 l. et ([2+3]2+5) p. à large côte centrale. Lobe sommital étalé et aplati, l'attache avec le calathos étant rectiligne. Revers en trapèze, avec une surface légèrement godronnée et une pointe centrale en goutte collée à la feuille. Points de contact : 4/2. Lobes sommitaux : 2.1.

Feuilles d'angle : 4 f. à 5 l. et ([2+3]2+5) p. dont les lobes sont dressés comme des fleurons et séparés par des œillets ovales. Pointe sommitale en forme de goutte collée à la feuille. Lobes sommitaux : 2.1.

Hélices : tige en ruban plat et continu formant une échancrure placée loin au-dessus de la couronne inférieure, à base évasée et terminée par un recourbement marqué par une bille. Volute courte et épaisse à tranche boursouflée. Échancrure de hauteur très réduite remplie par le décor du bouton médian.

Abaque : 2 registres lisses séparés par un listel médian. Côtés rectilignes marqués par des boutons médians peu protubérants. Angles épaissis et non saillants.

Références : inédit.



N° 812 (ITA R VEN 33)

Venise (Italie). Remployé à l'étage de la façade nord de la basilique Saint-Marc. Fortement érodé sur ses parties saillantes.

Photo : IV.75.III (JPS)

H. : 47 cm ; lit de pose : non connu ; lit d'attente : 56 cm.

1 couronne d'acanthé épineuse à très larges feuilles et masques à œillets ovales. Au-dessus de feuilles d'angle identiques : hélices au tracé continu en large ruban plat formant une courte échancrure très évasée. Enroulement terminé en spirale qui crée une volute à tranche convexe. Échancrure prolongeant le bouton médian protubérant. Abaque en retrait à 2 registres. Angles arrondis et non saillants. Profil cintré.

Analogues : n°s 620 (IAT R VEN 44), 813 (TUR X IZN 13).

Couronne inférieure : 4 f. à 5 l. et ([1+3]2+5) p. Côte centrale régulière. Lobe sommital étalé et lié au calathos par une attache rectiligne. Revers en trapèze chanfreiné encadré par des digitations latérales retroussées « en ailes ». La pointe est collée à la corbeille. Points de contact : 4/2. Lobes sommitaux : 2.1.

Feuilles d'angle : 4 f. à 5 l. et ([2+3]2+3) p. identiques aux précédentes. Digitations des lobes inférieurs verticales et séparées par un motif dressé en fer de lance. Pointe sommitale en large goutte collée à la corbeille. Lobes sommitaux : 2.1.

Hélices : tige en large ruban plat formant une échancrure complètement ouverte. Enroulement indistinct. Volute à tranche sans doute convexe. Échancrure sans décor prolongeant le bombement du bouton médian.

Abaque : 2 registres lisses séparés par un listel médian. Côtés bien échancrés, angles arrondis, légèrement épaissis et non saillants. Bouton d'abaque très protubérant empiétant sur l'échancrure.

Références : F. Ongania, 1881, t. II, pl. 80, fig. a, et t. IV, pl. 148, fig. 213 (à gauche) ; F. W. Deichmann, 1981, n° 562, p. 124.



N° 813 (TUR X IZN 13)

Iznik (Turquie). Musée archéologique. Inventaire n° 647. Endommagé. La couronne inférieure a été complètement rabotée.

Photo : 1994-1/28 (AP)

H. : 54 cm ; lit de pose : 34,7 cm ; lit d'attente : 54 cm.

Au-dessus de la zone de la couronne inférieure rabotée, les feuilles d'angle dressent leurs lobes à multiples digitations aux très longues nervures verticales. Les hélices à très large ruban forment une échancrure placée sous le bouton d'abaque. Abaque à 2 registres dont le supérieur est décoré. Profil en tronc de pyramide ?

Analogue : n° 812 (IR VEN 33).

Feuilles d'angle : 4 f. à 5 l. et ([3+3/4]2+3) p. Lobes séparés par des œillets ovales profondément creusés. Digitations indiquées par de longues nervures verticales qui devaient venir buter contre la couronne inférieure. Digitations internes des lobes inférieurs liées non pas par un sillon mais par une profonde cavité circulaire sur laquelle s'appuie la base de l'échancrure des hélices. Pointe sommitale très usée et collée à la feuille. Lobes sommitaux : 2.1.

Hélices : tige en large ruban plat formant une échancrure très ouverte posée sur la cavité circulaire qui relie les digitations internes des feuilles d'angle. Tige terminée par un discret recourbement. Volute quasiment inexistante. Échancrure au motif non identifiable.

Abaque : 2 registres lisses séparés au tiers inférieur par un listel. Registre supérieur décoré d'une rangée d'écailles imbriquées qui convergent vers les boutons d'abaque. Angles arrondis et non saillants.

Références : inédit.



N° 814 (IST X SOPH 25)

Istanbul (Turquie). Trouvé dans le quartier de Soğuk Kuyu. Conservé dans le lapidaire de Sainte-Sophie. Sans n° d'inventaire. Assez bien conservé. Éclat sur la couronne inférieure.

Photo : 1987-6/11 (AP)

H. : 34 cm ; lit de pose : 32 cm ; lit d'attente : 47 cm.

1 couronne d'acanthé épineuse aux digitations sculptées « à jours » dont les masques sont formés par de profonds œillets sculptés au trépan. Feuilles d'angle identiques dressées. Les hélices sont réduites à une ligne légèrement incurvée au centre de chaque face. La volute est épaisse. L'abaque a 2 registres et des côtés rectilignes. Angles non saillants et boutons médians fondus avec l'échancrure des hélices. Profil galbé.

Couronne inférieure : 4 f. à 5 l. et $([2+4]2+5)$ p. Côte centrale étroite et régulière. Lobe sommital très étalé, aplati et lié au calathos par une attache horizontale. Revers légèrement godronné et chanfreiné. Digitations latérales retroussées « en ailes » ; pointe sommitale collée à la feuille ? Points de contact : $?/4/2$. Lobes sommitaux : $2?1?$

Feuilles d'angle : 4 f. à 5 l. et $([3+3]2+3)$ p. sculptées en profondeur, comme les feuilles précédentes. Lobes inférieurs complètement dressés et liés, d'une feuille à l'autre, par une surface dressée qui semble prolonger le godron central de la feuille sur laquelle elle est posée. Digitation sommitale détruite. Lobes sommitaux : $3?1$.

Hélices : tige formée par le bord de la surface lissée placée au-dessus des feuilles d'angle qui n'évoque même plus le souvenir des hélices. Enroulement terminé autour d'une bille centrale. Volute à tranche épaisse dont la surface était sans doute convexe. Échancrure quasiment inexistante. 2 demi-palmettes affrontées et aux points de contact sculptés « à jours » occupent l'espace placé sous le bouton d'abaque.

Abaque : 2 registres séparés par un listel médian aux côtés rectilignes. Angles arrondis et non saillants ; bouton médian confondu avec l'échancrure des hélices.

Références : inédit.

Commentaire : très original. Sculpture « à jours » sur un épannelage cubique. Le modèle corinthien a été oublié. À rapprocher des chapiteaux de type II/F de Thessalonique et surtout des chapiteaux corbeilles de l'époque de Justinien.



TYPE IV/D

CHAPITEAUX AVEC INCURVATION RÉDUITE
DES HÉLICES SOUS LE BOUTON D'ABAQUE

D.3 - CHAPITEAUX MIXTES



N° 815 (TUN R KAIR 112)

Kairouan (Tunisie). Remployé dans le portique nord-est de la mosquée Sidi Oqba. Endommagé sur un des angles de l'abaque et sur la base de la couronne inférieure. Chapiteau de meneau mixte (corinthien et corbeille) dont la partie corinthienne porte 1 couronne d'acanthé épineuse aux œillets ovales. Lobes sommitaux étalés et aplatis, avec pointe collée à la feuille. Au-dessus de feuilles d'angle identiques, les hélices en ruban plat forment une échancrure évasée posée sur le sillon horizontal reliant les digitations des feuilles d'angle. Abaque à 2 registres, côtés peu échancrés et angles arrondis et non saillants. Profil en tronc de pyramide.

Comparable : n° 804 (IST X MUS 48).

Couronne inférieure : 4 f. à 5 l. et $([2+3]2+5)$ p. Lobe sommital étalé à attache horizontale avec le calathos. Revers en forme de trapèze chanfreiné à fort godron central, avec des digitations latérales « en ailes » et une pointe centrale en goutte collée à la feuille. Points de contact : 4/2. Lobes sommitaux : 2.1.

Feuilles d'angle : 4 f. à 5 l. et $([2+3]2+3)$ p. identiques aux précédentes. Un sillon horizontal relie les digitations externes des lobes inférieurs et sert de point d'appui à l'échancrure des hélices. Pointe sommitale en forme de fleuron collé à la feuille. Lobes sommitaux : 3.1.

Hélices : tige en ruban plat terminée par un enroulement avec pastille centrale. Volute étroite avec une tranche indistincte. Échancrure en forme d'amande bombée et décorée de stries englobant le bouton médian.

Abaque : 2 registres lisses séparés par un listel médian. Côtés faiblement creusés, angles arrondis et non saillants. Bouton médian lié à l'échancrure dont il partage le décor.

Références : N. Harrazi, 1982, n° 374, p. 165. Chapiteau qualifié d'imposte à tailloir I (à double feuille).

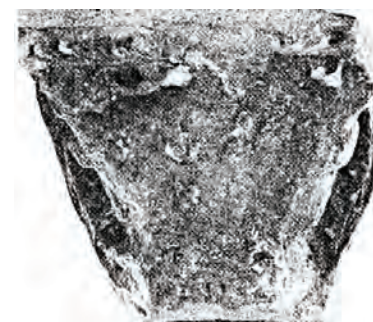

N° 816 (GRE X VOL 25)

Volo (Grèce). Très bien conservé.

H. : 34 cm ; lit de pose : 58 cm ; lit d'attente : 85 cm.

Chapiteau de meneau à décor mixte : une moitié est corinthienne, l'autre moitié à acanthé finement dentelée. Œillets ronds, lobes sommitaux à revers godronné et aplati. La pointe est en forme de goutte collée à la feuille. Au-dessus de feuilles d'angle identiques : hélices en ruban plat dont le tracé continu forme une échancrure largement évasée, à volume bombé et commun au bouton d'abaque. Celui-ci porte 2 registres lisses ; avec des angles arrondis et non saillants et légèrement épaissis.

Analogues : n°s 804 (IST X MUS 48), 811 (IST X IRE 181).

Couronne inférieure : 3 f. à 5 l. et $([2+3]2+5)$ p. Côte centrale large et régulière. Lobe sommital lié au calathos par une attache horizontale. Revers godronné et aplati. Digitations latérales étirées et pointe en forme de goutte collée à la feuille. Points de contact : 4/2. Lobes sommitaux : 2.1.

Feuilles d'angle : 4 f. à 5 l. et $([2+3]2+3?)$ p. identiques aux précédentes. Fin sillon convexe entre le bord externe des dernières digitations des lobes inférieurs. Lobe sommital invisible. Lobes sommitaux : ?.

Hélices : tige en large ruban plat formée par la surface lissée qui couvre la partie haute du chapiteau. Échancrure posée sur le sillon reliant les dernières digitations des feuilles d'angle et présentant une surface fortement saillante décorée d'une feuille à 7 lobes qui est commune au bouton d'abaque. Enroulement sans doute terminé en spirale.

Abaque : 2 registres lisses séparés par un listel médian. Côtés peu creusés, angles arrondis et épaissis.

Références : N. I. Giannopoulos, 1931, p. 121-123 et fig. 9 et 10 ; W. Betsch, 1980, catalogue n° 94, p. 379 ; J.-P. Sodini, 1984, fig. 24 et 25, p. 260 et 261.

Commentaire : la massivité du chapiteau, plus large que haut, donne un spécimen qui pourrait être classé parmi le type IV/c, à cause de l'implantation de son échancrure.



TYPE IV/D

CHAPITEAUX AVEC INCURVATION RÉDUITE
DES HÉLICES SOUS LE BOUTON D'ABAQUE

D.4 - CHAPITEAUX DE FACTURE LOCALE



N° 817 (GRE F NYS 4)

Paleokastro (île de Nysiros, Dodécanèse, Grèce).
Basilique de Paleokastrou. Bien conservé.

Photo : I.1.I (JPS)

1 couronne d'acanthé épineuse aux lobes séparés par des œillet ovales. Feuilles d'angle aux lobes indépendants de la côte centrale au-dessus desquelles les hélices forment une courte échancrure terminée par un enroulement en spirale. Abaque à 2 registres. Base bulbeuse. Profil en pyramide et cintré.

Identique : n° 818 (GRE F NYS 5). **Comparable** : n° 799 (IST F BEYA 2).

Couronne inférieure : 6 f. à 5 l. et $([2+3]2+5)$ p. Côte centrale étroite s'évasant légèrement vers la base. Lobe sommital étalé et aplati, avec un revers en trapèze chanfreiné. Les digitations latérales sont faiblement retroussées, la pointe centrale est collée sous la retombée de la feuille. Points de contact : $2(\text{dessiné})/4/2$. Lobes sommitaux : 3.1.

Feuilles d'angle : 4 f. à 5 l. et $([2+3]2+3)$ p. Les lobes latéraux sont indépendants de la feuille. Les lobes inférieurs sont dressés verticalement et forment, au point de contact de leur dernière digitation, un carré posé sur la pointe, sur lequel s'appuie la base de l'échancrure. Lobe sommital terminé par un fleuron détaché de la feuille. Lobes sommitaux : 3.3.

Hélices : tige en ruban plat et continu terminé par un enroulement avec bille. Échancrure à base en « V » très éloignée de la couronne inférieure. Volute épaisse à la tranche marquée d'un cordon saillant. Échancrure plate et peu décorée.

Abaque : 2 registres lisses. Côtés presque rectilignes. Angles arrondis et épaissis.

Références : P. Lazaridis, 1955, I, pl. 44, 1 et p. 238 ; W. Betsch, 1980, catalogue n° 108, p. 381.

Commentaire : le site aurait livré 4 chapiteaux identiques (d'après Lazaridis).



N° 818 (GRE F NYS 5)

Paleokastro (île de Nysiros, Dodécanèse, Grèce).
Basilique de Paleokastrou. Bien conservé.

Photo : I.1.II (JPS)

1 couronne d'acanthé épineuse aux lobes séparés par des œillet ovales. Les lobes médians sont très développés. Lobe sommital étalé et aplati avec revers en trapèze chanfreiné marqué par une pointe discrète collée sous la retombée de la feuille. Feuilles d'angle aux lobes indépendants de la feuille au-dessus desquelles les hélices forment une courte échancrure terminée par un enroulement en spirale. Abaque aux côtés presque droits, et aux angles émoussés et non saillants. Base bulbeuse. Profil en pyramide et cintré.

Identique : n° 817 (GRE F NYS 4). **Comparable** : n° 799 (IST F BEYA 2).

Couronne inférieure : 6 f. à 5 l. et $([2+3]2+5)$ p. Côte centrale étroite s'évasant légèrement vers la base. Lobe sommital étalé et aplati, avec un revers en trapèze chanfreiné. Les digitations latérales sont faiblement retroussées, la pointe centrale est collée sous la retombée de la feuille. Points de contact : $2(\text{dessiné})/4/2$. Lobes sommitaux : 3.1.

Feuilles d'angle : 4 f. à 5 l. et $([2+3]2+3)$ p. Lobes latéraux indépendants de la feuille. Lobes inférieurs dressés verticalement et formant, avec leur dernière digitation, un carré posé sur la pointe, sur lequel prend appui la base de l'échancrure. Lobe sommital terminé par un fleuron détaché de la feuille. Lobes sommitaux : 3.3.

Hélices : tige en ruban plat et continu terminé par un enroulement avec bille. Échancrure peu décorée à base en « V » très éloignée de la couronne inférieure. Volute épaisse à tranche marquée d'un cordon saillant.

Abaque : 2 registres lisses. Côtés presque rectilignes. Angles arrondis et épaissis.

Références : P. Lazaridis, 1955, I, pl. 44, 1 et p. 238 ; W. Betsch, 1980, catalogue n° 108, p. 381.

Commentaire : le site aurait livré 4 chapiteaux identiques.



N° 819 (ITA R BAR 11)

Bari (Italie). Remployé dans l'église Saint-Nicolas (tribune nord). Bien conservé.

Photo : 1980/30 (AP)

1 couronne d'acanthé aux masques formés par des œillets très allongés. Les lobes médians sont très développés à l'inverse des lobes sommitaux, plutôt ramassés. Les hélices forment un ruban continu marqué par une échancrure très réduite et haut placée sur la corbeille. Abaque à 2 registres. Profil en tronc de pyramide.

Comparable : n° 486 (ITA R BAR 12).

Couronne inférieure : 4 f. à 5 l. et $([2+3]2+5)$ p. Lobes médians très étalés et lobes sommitaux aplatis portant une pointe centrale collée à la feuille. Revers à peine arrondi. Points de contact : $3(\text{dessiné?})/4/2$. Lobes sommitaux : 2.3.

Feuilles d'angle : 4 f. à 5 l. et $([2+3]2+5)$ p. identiques aux précédentes. Lobes inférieurs placés en oblique se touchant sous la base de l'échancrure des hélices. Pointe en forme de goutte triangulaire collée à la feuille. Lobes sommitaux : 2.1.

Hélices : tige au tracé continu en ruban plat portant une base en « V » très étroit et haut placé sur la corbeille. Enroulement très discret au point que les volutes d'angle sont difficiles à discerner. Echancrure trop étroite et proche du bouton d'abaque pour porter un décor.

Abaque : 2 registres lisses séparés par un listel médian. Côtés fortement échancrés avec un bouton médian très protubérant. L'un d'eux porte un ove. Angles arrondis et légèrement saillants.

Références : inédit.



N° 820 (ITA R BAR 13)

Bari (Italie). Remployé dans l'église Saint-Nicolas. Bien conservé à l'exception d'un bouton d'abaque détruit.

Photo : 1981/19 (AP)

1 couronne d'acanthé épineuse aux masques formés par des œillets larges et allongés. Lobes latéraux souples aux nervures obliques et parallèles ; lobes sommitaux étalés et aplatis avec pointe collée en fleuron. Feuilles d'angle identiques. Hélices au tracé continu tangent à l'abaque sur toute sa longueur sauf sous le bouton médian. Abaque à 2 registres aux côtés creusés et aux angles arrondis et non saillants. Profil en tronc de pyramide et cintré.

Comparable : n° 713 (ITA R BAR 8) pour le rendu des feuilles.

Couronne inférieure : 4 f. à 5 l. et $([1+3]2+5)$ p. Lobes inférieurs totalement indépendants de la feuille et dressés verticalement ; lobes médians marqués par des nervures parallèles et souples. Lobe sommital très étalé et aplati. Revers godronné encadré par des digitations latérales « en ailes » et terminé par une pointe centrale en fleuron collé à la nervure de la feuille et décoré. Points de contact : $2/4/2$. Lobes sommitaux : 3.2.

Feuilles d'angle : 4 f. à 5 l. et $([2/3+3]2+3)$ p. conçues de la même manière que les feuilles précédentes, avec des lobes inférieurs indépendants et dressés qui semblent jaillir du revers de la feuille médiane. La juxtaposition de ces lobes sur une même face crée une rangée de 6 pointes dressées où l'on ne reconnaît plus la partie inférieure des feuilles. Lobe sommital à 3 digitations et une pointe centrale en fleuron collé à la feuille. Lobes sommitaux : 3.1.

Hélices : tige en ruban biseauté au tracé continu et tangent à la base de l'abaque sur presque toute sa longueur. Seule la partie centrale, sous le bouton d'abaque, prend la forme d'une ligne brisée dont la base se situe nettement au-dessus de la feuille inférieure. Echancrure presque inexistante non décorée.

Abaque : 2 registres lisses séparés par un listel médian. Côtés creusés assez nettement, avec un gros bouton médian décoré d'une spirale. Angles arrondis et non saillants.

Références : inédit.

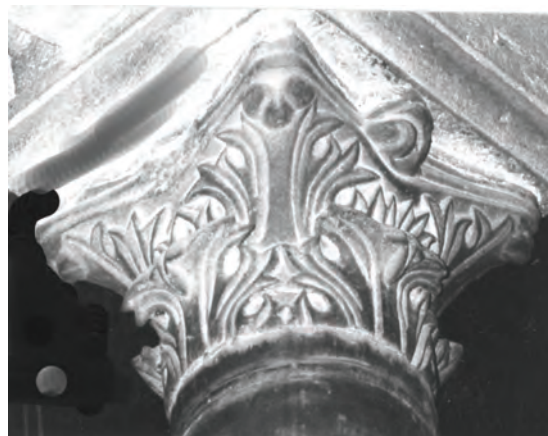

N° 821 (ITA R VEN 117)

Torcello (Italie). Remployé dans le portique sud de Santa Fosca. Endommagé sur les parties saillantes. Traces d'érosion (usure et lichens).

Photo : II.10.VI (Anna Lambraki)

1 couronne d'acanthé épineuse aux œillets presque ronds. Au-dessus de feuilles d'angle identiques et jointives entre elles, les hélices au tracé biseauté, forment une guirlande presque plate terminée par un enroulement en spirale. La volute est étroite et pourvue d'une tranche marquée par un profond sillon médian. L'échancrure est très réduite et présente une surface bombée résultant de la fusion avec le bouton médian. Abaque à 2 registres lisses en retrait par rapport à la corbeille. Angles arrondis et non saillants. Profil cylindrique. Base bulbeuse.

Couronne inférieure : 4 f. à 5 l. et ([2+3]2+5) p. Large côte centrale. Lobe sommital étalé et lié au calathos par une attache presque horizontale. Revers ondulé, avec des digitations latérales retroussées

« en ailes » et une pointe centrale détachée de la corbeille. Points de contact : 2/2. Lobes sommitaux : 2.3.

Feuilles d'angle : 4 f. à 5 l. et ([1+3]2+3) p. identiques aux précédentes. Carré sur la pointe dessiné par les lobes inférieurs et la première digitation du lobe médian, très longue et horizontale. Pointe sommitale collée à la feuilles mais indistincte. Lobes sommitaux : ?1.

Hélices : tige en ruban nettement biseauté dont le tracé continu est presque horizontal et dessine une échancrure réduite. Enroulement terminé par une spirale. Volute à tranche étroite marquée par un profond sillon médian. Échancrure en tronc de cône renversé avec le souvenir de la lèvres du calathos.

Abaque : 2 (?) registres lisses très fins dont seul le registre inférieur est visible.

Références : M. Brunetti, 1940, fig. 64.

Commentaire : chapiteau certainement achevé sur place : voir la liaison des feuilles d'angle et le rendu des hélices.

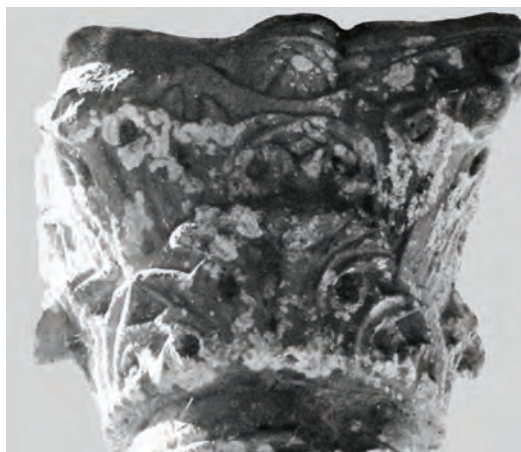

N° 822 (GRE X COR 6)

Corinthe (Grèce). Musée archéologique. Cassé. Ne subsistent que les feuilles d'angle et la partie haute du chapiteau.

Photo : I.15.III (Anna Lambraki)

H. : 25 cm cons. ; lit de pose : non connu ; lit d'attente : 42 cm.

Hélices en ruban rond placées très près de l'abaque et formant une pointe en « V ». Celui-ci porte 2 registres aux côtés échancrés et aux angles pointus. Profil non restituable.

Feuilles d'angle : 4 f. à 5 l. et ([?+3]2+7) p. Digitations souples et charnues rendues par de profondes nervures. Côte centrale étroite et en relief. Pointe en fleuron collé à la feuille. Lobes sommitaux : 3.1.

Hélices : tige en ruban rond au tracé continu d'un angle à l'autre. Base en forme de « V » ouvert. Enroulement autour d'une pastille centrale irrégulièrement rendue suivant les angles. Volute à tranche étroite et marquée d'un sillon. Échancrure légèrement bombée avec une feuille de lierre qui descend du bouton d'abaque.

Abaque : 2 registres lisses séparés par un profond listel médian. Angles émoussés et saillants.

Références : inédit.

Commentaire : travail local (technique de surnervuration et forme des digitations, du ruban des hélices).



N° 823 (GRE F VERAN 74)

Veran Episkopi (Grèce). Dans la basilique. Très endommagé : seul un angle du chapiteau est conservé, montrant une feuille d'angle et deux feuilles de la couronne inférieure.

Photo : III.80.V (JPS)

H. : 48 cm ; **lit de pose** : 36 cm ; **lit d'attente** : 70 cm.

1 couronne d'acanthé épineuse aux lobes séparés par des œillets ronds. Les feuilles d'angle présentent des digitations dressées à très longues nervures parallèles qui servent de point d'appui à l'échancrure évasée. Profil non restituable, tout comme l'abaque.

Couronne inférieure : ? f. à 5 l. et ([2+3]2+5) p. Côte centrale étroite et régulière. Lobe sommital étalé à revers aplati et légèrement godronné, avec une pointe détachée de la feuille en forme de goutte (?) Points de contact : 4/2. Lobes sommitaux : 2?3.

Feuilles d'angle : 4 f. à 5 l. et ([3+3]2+5) p. Lobes marqués par des nervures parallèles très épaisses. Feuilles soudées par leurs lobes inférieurs qui se dressent verticalement. Pointe sommitale non conservée. Lobes sommitaux : ??.

Hélices : tige en ruban plat formant une échancrure dont la base est évasée et posée sur les pointes dressées des digitations inférieures des feuilles d'angle. L'amorce de l'échancrure, seule conservée, laisse deviner une surface aplatie et faiblement ou pas du tout décorée.

Abaque : non conservé.

Références : K. D. Kalokiris, 1959, p. 230-239, et pl. 182, fig. a, rapproche ce chapiteau des spécimens de Saint-Apollinaire-le-Neuf à Ravenne et de Panormos en Crète ; W. Betsch, 1980, catalogue n° 103, p. 380.

Commentaire : ce chapiteau fait partie d'une série de trois chapiteaux corinthiens.

