



HAL
open science

Polymères cristaux liquides biomimétiques reproduisant la carapace de scarabées du genre *Chrysina* : élaboration, structure et propriétés optiques

Cécilia Boyon

► To cite this version:

Cécilia Boyon. Polymères cristaux liquides biomimétiques reproduisant la carapace de scarabées du genre *Chrysina* : élaboration, structure et propriétés optiques. Matériaux. Université Paul Sabatier - Toulouse III, 2022. Français. NNT : 2022TOU30250 . tel-04060401

HAL Id: tel-04060401

<https://theses.hal.science/tel-04060401>

Submitted on 6 Apr 2023

HAL is a multi-disciplinary open access archive for the deposit and dissemination of scientific research documents, whether they are published or not. The documents may come from teaching and research institutions in France or abroad, or from public or private research centers.

L'archive ouverte pluridisciplinaire **HAL**, est destinée au dépôt et à la diffusion de documents scientifiques de niveau recherche, publiés ou non, émanant des établissements d'enseignement et de recherche français ou étrangers, des laboratoires publics ou privés.



THÈSE

En vue de l'obtention du
DOCTORAT DE L'UNIVERSITÉ DE TOULOUSE
Délivré par l'Université Toulouse 3 - Paul Sabatier

Présentée et soutenue par
Cécilia BOYON

Le 24 novembre 2022

**Polymères cristaux liquides biomimétiques reproduisant la
carapace de scarabées du genre Chrysin : élaboration, structure
et propriétés optiques**

Ecole doctorale : **SDM - SCIENCES DE LA MATIÈRE - Toulouse**

Spécialité : **Physique de la Matière**

Unité de recherche :

CEMES - Centre d'Elaboration de Matériaux et d'Etudes Structurales

Thèse dirigée par
Michel MITOV

Jury

M. Jean-François HENNINOT, Rapporteur

M. Emmanuel BELAMIE, Rapporteur

Mme Emmanuelle LACAZE, Examinatrice

M. Michel MITOV, Directeur de thèse

M. Bernard VIGUIER, Président

Polymères cristaux liquides biomimétiques
reproduisant la carapace de scarabées du genre
Chrysina : élaboration, structure et propriétés
optiques

Cécilia Boyon

Je plie, et ne romps pas.

Jean de LA FONTAINE

Remerciements

Ces trois années de thèse ont été particulièrement riches en émotions (peut-être trop) ! J'ai maintenant l'occasion de remercier toutes les personnes qui m'ont donné la force d'avancer jusqu'à la concrétisation d'un rêve de longue date : être Docteur.

Tout d'abord, je remercie mon directeur de thèse, Michel Mitov, pour sa grande disponibilité et ses conseils. Et surtout, merci de m'avoir rendue bien plus forte que je ne l'ai jamais été.

Je souhaite aussi grandement remercier les membres de mon jury de thèse : mes rapporteurs, Emmanuel Belamie et Jean-François Henninot, mon examinatrice, Emmanuelle Lacaze, et le Président de mon jury, Bernard Viguière. Merci d'avoir évalué mon travail, ainsi que pour vos conseils et vos questions très intéressantes lors de ma soutenance.

Pour mener à bien ce travail, j'ai collaboré avec différentes personnes que je tiens à remercier pour toute l'aide qu'ils nous ont apportée. Merci à Vanessa Soldan du Centre de Biologie Intégrative de Toulouse qui a acquis les images MET de nos échantillons et qui a donc énormément contribué à l'obtention des résultats structuraux. J'aimerais aussi remercier Sébastien Moyano qui nous a beaucoup aiguillés sur la réalisation des mesures de réflectance et qui nous a épaulés dans l'acquisition de celles-ci.

J'adresse un immense merci au bureau de l'École Doctorale, en particulier à Éric Benoist et à Joël Douin. Ma gratitude va également à la direction du CEMES, notamment à Alain Couret et à Bénédicte Warot-Fonrose. Je vous serai éternellement reconnaissante de vous être autant investis tous les quatre pour que je puisse aller au bout de ma thèse. Merci de votre confiance, de votre soutien et de votre aide très précieuse. Merci Joël d'avoir été autant présent et à l'écoute.

Je souhaite remercier le groupe NeO pour leur accueil et leur soutien. Merci à Arnaud Arbouet, à Aurélien Cuhe et bien sûr à Gonzague Agez. Merci infiniment Gonzague pour ton implication et tes conseils avisés. Tu m'as énormément aidée, autant scientifiquement qu'humainement, lorsque j'en ai eu le plus besoin et ce, même de manière indirecte.

Un grand merci à celles et ceux qui ont rendu ces trois années au CEMES agréables par leur bienveillance et leur sympathie, notamment Guy Molénat, Cécile Marcelot, Aurore Pruvost, Julien Lam, Élodie à l'accueil et Sylvie à la cantine.

REMERCIEMENTS

Je désire maintenant adresser mes sincères remerciements à mes amis du CEMES pour leur présence à mes côtés et leur soutien sans faille. Vous avez été mon oxygène pendant ces trois longues années.

Martin, merci de m'avoir toujours soutenue, écoutée et encouragée. Merci d'avoir été là pour moi et de m'avoir prêté une oreille attentive lorsque je débarquais dans ton bureau et que j'avais besoin de vider mon sac. Et bien sûr, merci d'avoir concrétisé ce si beau projet qu'est l'association des doctorants. Je suis très fière de ce qu'on a bâti et ça restera une expérience incroyable qui m'a beaucoup appris.

Benjamin, merci d'avoir été aussi bienveillant et à l'écoute depuis mon arrivée au CEMES. Merci de m'avoir rapidement intégrée au labo, de m'avoir fait rire si souvent et de m'avoir épaulée dans les moments difficiles. J'ai toujours passé d'agréables moments avec toi et j'apprécie particulièrement ton empathie et ta franchise.

Sarah, merci de ton soutien et de ta gentillesse. Ta présence à mes côtés a été très précieuse pendant ces trois longues années. J'ai adoré partager tous ces moments avec toi, les fous rires qu'on a eus et les jeux de tarot qu'on a faits.

Clément, merci d'avoir été un véritable rayon de soleil au CEMES. Merci pour ton enthousiasme et pour les discussions si enrichissantes que j'ai eues avec toi. J'espère qu'on aura l'occasion de se revoir si je monte à Paris.

Paul, merci d'avoir été un super collègue de bureau sur qui j'ai pu compter. Merci de m'avoir soutenue et merci pour les soirées inoubliables qu'on a passées tous ensemble chez toi.

Lucas, merci de m'avoir si souvent remonté le moral, que ce soit avec des montages délirants et géniaux ou avec des paroles réconfortantes. Je viendrai certainement te voir au gîte un de ces jours.

Bertrand, merci pour toutes nos discussions agréables et ton entrain. Merci du soutien que tu m'as apporté et d'avoir toujours le cœur sur la main.

Aurélien, merci pour ta gentillesse et ton humour qui m'ont bien aidée. Je te souhaite bon courage pour la suite de ta thèse.

Un grand merci à Kilian, Julien, Laureen, Camille, Nicolas Bello et Nicolas Chery pour leur soutien et leur bienveillance à mon égard. Je souhaite également remercier Elio, Estefania, Loïc, Anaïs, Aïssam, Eloïse, Rémi, Romain et Leifeng, ainsi que les doctorants fraîchement arrivés avec qui j'ai eu un très bon contact : Quentin, Afnan, Simon, Agathe, Tom, Marine, Salomé, Hassan et Elie.

Laurene, merci de t'être montrée si disponible quand je revenais sur Marseille. Ça m'a fait du bien de me confier à toi et de partager tous ces bons moments.

Enfin, je tiens à remercier chaleureusement toute ma famille pour leur soutien et j'aimerais remercier en particulier mes quatre piliers depuis toujours, mes deux petites sœurs et mes parents.

Carla, ma sœur, merci d'être toujours disponible pour moi, même quand tu es overbookée. Merci d'être dynamique, rassurante, optimiste. Merci de me compléter parfaitement depuis qu'on est toutes petites. Tu es comme une jumelle pour moi. J'admire la formidable jeune femme que tu es, intelligente, généreuse, honnête, déterminée et dévouée. Je suis fière d'avoir une sœur comme toi. Tu as tout pour aller loin dans ta vie personnelle et professionnelle, ta voie est toute tracée.

Cassandra, ma petite sœur, mon Poupou, merci d'avoir eu la maturité pour m'épauler et être ma confidente ces dernières années. Merci d'être toujours souriante, bienveillante et à l'écoute. Je suis très fière de la magnifique jeune femme que tu deviens. Je suis tellement admirative de ton empathie, de ton intelligence, de ton honnêteté et de ta persévérance. Quoi qu'il arrive, tu atteindras ton objectif d'aider et de prendre soin des autres, tu es faite pour ça.

Maman, Papa, merci de m'avoir écoutée, comprise, rassurée, encouragée, conseillée, aimée sans relâche depuis que je suis née. Merci de m'avoir toujours fait confiance et de m'avoir soutenue dans tous mes choix. Merci pour vos discours motivants quand je doute, merci de me prendre dans vos bras quand j'ai besoin d'être apaisée. Merci de trouver les bons mots et de me parler toujours franchement, surtout quand je me trompe. Merci d'être disponibles à toute heure du jour ou de la nuit. Merci de m'avoir donné la force de finir cette thèse grâce à votre présence et votre soutien inconditionnel. Merci de m'avoir appris à toujours faire le maximum et à persévérer, ça m'a bien été utile. Merci d'être des parents exemplaires et des guides pour nous trois. Merci d'être sans cesse plein d'attention et d'amour pour nous. Merci d'avoir fait tant de sacrifices, de toujours nous protéger et de faire les meilleurs choix possible pour nous. Je vous aime.

Cette thèse est dédiée à toutes les personnes qui ont cru en moi et qui m'ont soutenue durant ces trois dernières années, car elles ont grandement contribué à l'obtention de mon Doctorat.

Table des matières

Liste des abréviations	13
Introduction générale	15
A Cristaux liquides, cuticules irisées et biomimétisme	19
I Les cristaux liquides	21
1 L'état cristal liquide	21
1.1 Structure chimique	21
1.2 Apparition d'une phase cristal liquide	22
2 Les différentes phases	23
2.1 La phase nématique	23
2.2 La phase smectique	24
2.3 La phase cholestérique	25
2.3.1 Chiralité	25
2.3.2 Structure	25
2.3.3 Pas cholestérique	26
2.3.4 Sens d'hélicité	27
3 Propriétés optiques du cristal liquide cholestérique	28
3.1 Biréfringence	28
3.2 Sélectivité en longueur d'onde	29
3.3 Irisation	30
3.4 Sélectivité en polarisation	30
3.5 Pouvoir rotatoire	31
3.6 Applications	32
4 Textures des cristaux liquides	33
4.1 Introduction aux textures optiques	33
4.2 Texture nématique	34
4.3 Textures cholestériques	34
4.3.1 Texture planeaire	34
4.3.2 Texture homéotrope ou texture en empreintes digitales	35
4.3.3 Texture polygonale	36
4.3.4 Texture en éventails	38

II	Les cristaux liquides cholestériques biologiques	41
1	Structures photoniques biologiques	41
1.1	Phénomènes optiques et couleurs dans la nature	41
1.2	Couleurs structurales dans les systèmes biologiques	42
2	Organisation cholestérique dans la matière vivante	43
2.1	Composition et structure	43
2.2	Propriétés physiques	43
2.3	Cas du fruit de <i>Pollia condensata</i>	44
3	Étude de la cuticule des scarabées <i>Chrysina</i>	46
3.1	Composition de la cuticule des scarabées	46
3.2	Structure cholestérique de la chitine	47
3.3	Cas de la cuticule de <i>Chrysina gloriosa</i>	47
3.3.1	Généralités	47
3.3.2	Propriétés optiques de la cuticule du scarabée	47
3.3.3	Textures des bandes vertes et argentées	49
3.4	Cas de la cuticule de <i>Chrysina aurigans</i>	50
3.4.1	Généralités	50
3.4.2	Variétés de cuticules de <i>Chrysina aurigans</i>	51
3.4.3	Propriétés optiques de la cuticule du scarabée	51
4	Matériaux biomimétiques pour l'optique	53
4.1	Définitions du biomimétisme et de la bio-inspiration	53
4.2	Bio-inspiration des structures photoniques	54
4.3	Cristaux liquides biomimétiques	55
4.3.1	Matériaux cholestériques bio-inspirés	55
4.3.2	Biomimétisme de la cuticule de <i>Chrysina resplendens</i>	56
4.3.3	Biomimétisme de la cuticule de <i>Chrysina gloriosa</i>	57
B	Réplique de la cuticule du scarabée <i>Chrysina gloriosa</i>	59
III	Choix de conception	61
1	Motivation du domaine de recherche	61
2	Polymères cristaux liquides	63
2.1	Structures moléculaires	63
2.2	Caractéristiques des cyclosiloxanes cristaux liquides vitrifiables	65
2.3	Caractéristiques des cyclosiloxanes cristaux liquides réticulables	66
2.3.1	Généralités	66
2.3.2	Photopolymérisation	69
3	Élargissement de la bande de Bragg	71
3.1	Empilement de couches : système multicouche	71
3.2	Diffusion thermique entre couches : système monocouche	72
4	Génération de motifs en surface	74
4.1	Motifs de taille submillimétrique	74
4.2	Motifs de taille millimétrique	75
5	Bilan des choix de conception retenus	76

IV Réplique hybride de la cuticule de <i>Chrysina gloriosa</i>	77
1 Matériaux et méthodes	77
1.1 Matériaux	77
1.2 Étude préliminaire du film CLC IR réticulable	77
1.2.1 Traitement du substrat en verre	77
1.2.2 Conditions de photopolymérisation du film CLC IR	78
1.3 Protocole expérimental de la réplique hybride	80
1.3.1 Préparation des films CLC SG et CLC IR	80
1.3.2 Fabrication de la réplique hybride	82
2 Résultats	85
3 Conclusion	87
V Réplique élastomère de la cuticule de <i>Chrysina gloriosa</i>	89
1 Matériaux et méthodes	89
1.1 Matériaux	89
1.2 Protocole expérimental	91
1.2.1 Traitement du substrat en verre	91
1.2.2 Préparation des films CLC vert et CLC IR	91
1.2.3 Fabrication de la réplique élastomère	93
2 Résultats	96
2.1 Film à motifs recuit pendant 15 minutes	96
2.1.1 Aspect macroscopique	96
2.1.2 Propriétés optiques	97
2.1.3 Propriétés structurales	99
2.2 Film à motifs recuit pendant 4 heures	104
2.2.1 Aspect macroscopique	104
2.2.2 Propriétés optiques	104
2.2.3 Propriétés structurales	107
3 Discussion	110
3.1 Anisotropie de la tension superficielle à l'origine des films à motifs	110
3.1.1 Tension superficielle et viscosité	110
3.1.2 Rapport de confinement et développement de l'hélice	111
3.1.3 Caractère anisotrope de la tension superficielle	113
3.2 Biomimétisme de la cuticule de <i>Chrysina gloriosa</i>	113
3.2.1 Comparaison avec la réplique vitreuse	113
3.2.2 Biomimétisme de la cuticule du scarabée	114
3.3 Applications et perspectives	116
4 Conclusion	118
C Réplique de la cuticule du scarabée <i>Chrysina aurigans</i>	119
VI Réplique élastomère de la cuticule de <i>Chrysina aurigans</i>	121
1 Motivation du domaine de recherche	121
1.1 De l'observation...	121
1.2 ...à la bio-inspiration	123

2	Matériaux et méthodes	124
2.1	Matériaux	124
2.2	Étude préliminaire : interdiffusion des composés CLC or et CLN dans le plan xy	124
2.3	Protocole expérimental	126
2.3.1	Traitement des substrats en verre	126
2.3.2	Préparation des films CLCs or et CLNs	126
2.3.3	Formation et polymérisation des films réflecteurs	128
3	Résultats	129
3.1	Propriétés optiques	129
3.1.1	Réflexion	129
3.1.2	Transmission	134
3.2	Propriétés structurelles	136
3.2.1	Préparation des films pour la MET par ultramicrotomie	136
3.2.2	Choix de l'approche pour l'analyse des images MET	136
3.2.3	Régimes de structures chirales-achirales	140
4	Discussion	141
4.1	Réflecteurs à structures chirales-achirales	141
4.2	Bio-inspiration de la cuticule de <i>Chrysina aurigans</i>	141
4.3	Capteurs temps-température	143
5	Conclusion	145
	Conclusion générale	147
	Bibliographie	151

Liste des abréviations

2D : Deux dimensions

3D : Trois dimensions

ADN : Acide désoxyribonucléique

AFM : Microscopie à force atomique

BHT : Butylhydroxytoluène

C : Carbone

CBI : Centre de Biologie Intégrative

CL : Cristal liquide

CLC : Cristal liquide cholestérique

CLN : Cristal liquide nématique

Cste : Constante

CVD : Dépôt chimique en phase vapeur

FIB : Sonde ionique focalisée

H : Hydrogène

IR : Infrarouge

IRG907 : Irgacure 907

MEB : Microscopie électronique à balayage

MET : Microscopie électronique à transmission

LISTE DES ABRÉVIATIONS

MO : Microscopie optique

N : Azote

O : Oxygène

P : Phosphore

PCL : Polymère cristaux liquides

PI : Photo-initiateur

PVA : Alcool polyvinylique

R&D : Recherche et développement

S : Soufre

SB : Silicon blue

SG : Silicon green

Si : Silicium

SN : Silicon nematic

SR : Silicon red

T_c : Température de clarification

T_f : Température de fusion

T_g : Température de transition vitreuse

TGV : Train à grande vitesse

UV : Ultraviolet

Introduction générale

Contexte du sujet. Les cristaux liquides (CLs), bien connus par leur utilisation dans les écrans plats, sont en fait omniprésents dans la matière vivante. Ils désignent un état de la matière ayant des propriétés intermédiaires entre un liquide et un solide cristallin, qui est nécessaire pour un certain nombre de processus biologiques. Les CLs biologiques ont le plus souvent une organisation moléculaire en hélice. Cette phase, observée pour la première fois en 1888 par le botaniste autrichien Friedrich Reinitzer dans des dérivés du cholestérol, est appelée cristal liquide cholestérique (CLC). Les CLCs ont la particularité d'être constitués de molécules chirales qui induisent cet arrangement hélicoïdal. On retrouve notamment l'organisation cholestérique dans l'ADN, dans le collagène des os ou des écailles de poisson, dans la cellulose de la paroi cellulaire des plantes et dans la chitine des carapaces des insectes et des crustacés [1].

Les CLCs sont à l'origine des couleurs irisées de la cuticule d'un grand nombre d'insectes et de quelques fruits [2]. En effet, les cuticules mosaïquées (stries, taches, spots ou pixels) possèdent de nombreuses propriétés optiques. La structure cholestérique de la chitine produit notamment une réflexion sélective de la lumière, la longueur d'onde de réflexion moyenne étant dépendante du pas hélicoïdal du CLC et de l'angle d'observation. Les fonctions biologiques qui résultent de ces propriétés concernent la communication optique, le camouflage ou la régulation thermique des animaux et des végétaux.

Dans ce travail, nous nous sommes particulièrement intéressés à la structure et aux propriétés optiques de la cuticule constituée de chitine cholestérique de deux scarabées du genre *Chrysina* : *Chrysina gloriosa* et *Chrysina aurigans*.

La cuticule du scarabée *Chrysina gloriosa* présente une alternance de bandes vertes et de bandes argentées [3-7]. Les bandes argentées agissent comme des miroirs à large bande qui réfléchissent toutes les longueurs d'onde de la lumière visible et du proche infrarouge (IR). Les bandes vertes possèdent un réseau de micro-miroirs, appelés polygones, qui réfléchissent également les longueurs d'onde du spectre visible au proche IR. Ces polygones ont la particularité de focaliser la lumière en des motifs différents, spots ou anneaux, en fonction de la longueur d'onde incidente [5]. Ces propriétés optiques des bandes de la cuticule de *Chrysina gloriosa* proviennent de la structure cholestérique ayant une orientation variable couplée à un gradient de pas hélicoïdal.

La cuticule du scarabée *Chrysina aurigans*, quant à elle, est uniformément dorée et réfléchit les longueurs d'onde d'une partie du spectre visible et du proche IR, en raison du gradient de pas dans l'arrangement cholestérique [8-11].

La nature semble avoir trouvé dans la structure cholestérique une voie intelligente et économe à des questions scientifiques fondamentales et à des problèmes d'ingénierie pour un large spectre de fonctions. Ainsi, les propriétés originales des CLCs biologiques présents dans la cuticule de ces scarabées pourraient être une source d'inspiration pour la fabrication de nouveaux matériaux en optique avancée.

Objectifs du travail. Ce travail de thèse consiste à élaborer par voie physique des films minces de CLs afin de réaliser des répliques inédites de cuticules biologiques. Reposant sur une approche biomimétique, la structure et les propriétés optiques des échantillons conçus imitent celles de la cuticule des scarabées *Chrysina gloriosa* et *Chrysina aurigans* ou s'en inspirent. On étudie la relation entre les voies d'élaboration des films minces de CLs, leurs propriétés optiques et leur structure, en associant des techniques de microscopie complémentaires et la spectroscopie. Ces nouveaux matériaux pourraient trouver des utilisations pratiques en optique : communication optique, cryptographie visuelle, furtivité, guidage de véhicules autonomes. Cette thèse est interdisciplinaire, se situant aux interfaces entre physique de la matière molle, optique des milieux anisotropes, biologie et technologie de matériaux avancés pour l'optique.

Pour concevoir des répliques de structures biologiques photoniques, des techniques d'empreinte ou de moulage par voie chimique (méthodes sol-gel) ou physique (dépôt plasma) sont typiquement utilisées [12]. Cependant, lorsque le terme de biomimétisme est rencontré dans la littérature, il s'agit souvent de bio-analogies, de ressemblances géométriques et texturales. Structurer et mettre en forme des CLs synthétiques à des fins biomimétiques est la solution que nous choisissons pour former des répliques avec une plus grande fidélité comparée aux voies traditionnelles. Les CLs sont tout trouvés pour réaliser des structures multi-échelles et auto-organisées à trois dimensions (3D) [13]. En effet, leurs propriétés physiques ne proviennent pas d'une impression de surface ou d'un élément rapporté mais de la structuration interne et de la texturation externe du matériau CL. Par cette voie, nous souhaitons produire des matériaux multifonctionnels aux propriétés physiques inédites provenant de structures cholestériques que les approches conventionnelles n'ont pas atteintes.

Reproduire des cuticules biologiques avec fidélité est particulièrement difficile car leurs couleurs et leurs motifs discontinus doivent coexister dans un matériau avec une structure cholestérique continue. Cela demande la mise en forme, dans une monocouche, de CLs à structures torsadées complexes : à gradient de pas hélicoïdal à la place d'un pas monotone et à orientation variable de l'axe hélicoïdal au lieu d'être constant dans l'espace. De plus, l'utilisation optimale d'outils d'élaboration, d'étapes et de moyens en termes d'éléments (non métalliques) est visée car nous souhaitons réaliser les versions synthétiques des cuticules dans un esprit d'éco-conception.

Plan de la thèse. La première partie du manuscrit est dédiée à la présentation des CLs, des CLCs biologiques et du biomimétisme. Le chapitre I est une description de l'état CL avec ses propriétés structurales et optiques, notamment les propriétés de la phase CLC. Dans le chapitre II, l'organisation cholestérique dans la matière vivante et en particulier dans les cuticules de *Chrysina gloriosa* et de *Chrysina aurigans* sera détaillée, puis on abordera les matériaux biomimétiques pour l'optique.

La deuxième partie est consacrée à l'élaboration de la réplique de la cuticule de *Chrysina gloriosa*. Dans le chapitre III, on déterminera les différents choix de conception à adopter, tels que les matériaux employés, les techniques d'élaboration et les paramètres à prendre en compte. Le chapitre IV présentera l'élaboration et les propriétés d'une version intermédiaire de la réplique, la version hybride de la cuticule avec des matériaux CLs vitrifiables et réticulables. Le chapitre V développera l'élaboration et les propriétés optiques et structurales de la version élastomère de la réplique de la cuticule dont les matériaux CLs sont tous réticulables, leur structure étant susceptible d'être figée par photopolymérisation. On étudiera le rôle de la tension superficielle qui est à l'origine des motifs à la surface de la réplique.

Enfin, la troisième partie décrira l'élaboration et les propriétés de la réplique élastomère de la cuticule de *Chrysina aurigans*, ainsi que différents régimes de structures chirales-achirales qui nous ont inspiré la fabrication de capteurs temps-température.

Première partie

Cristaux liquides, cuticules irisées et biomimétisme

Chapitre I

Les cristaux liquides

1 L'état cristal liquide

L'état cristal liquide est un état de la matière, au même titre que les états cristallin, liquide et gazeux. Découvert il y a à peine plus d'un siècle [14], cet état possède des propriétés intermédiaires entre celles du solide cristallin et du liquide. On parle de cristaux liquides (CLs), également appelés mésophases ou phases mésomorphes (du grec *mesos* qui signifie intermédiaire et *morphê* qui signifie forme) [15].

1.1 Structure chimique

Un composé présentant une phase mésomorphe est constitué de molécules appelées mésogènes. Ces molécules ont la particularité d'être anisotropes, c'est-à-dire que les propriétés physiques du matériau qu'elles composent varient selon la direction. Au contraire, un corps isotrope possède les mêmes propriétés dans toutes les directions : c'est le cas des liquides.

La forme des mésogènes est le plus souvent allongée, en forme de bâtonnet. Ce sont généralement des molécules organiques qui possèdent une région centrale rigide (la plupart du temps composée de cycles benzéniques) et de chaînes latérales flexibles (figure I.1). D'autres formes de mésogènes existent, notamment des molécules en forme de disque.

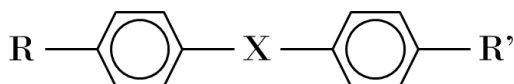

FIGURE I.1 – Structure chimique caractéristique d'un mésogène en forme de bâtonnet avec X, un groupe central relié à deux cycles benzéniques (région centrale rigide), ainsi que R et R', deux groupes terminaux (chaînes latérales flexibles) [16].

1.2 Apparition d'une phase cristal liquide

L'état CL peut se manifester dans un composé selon l'un des mécanismes suivants :

- une variation de température : ce sont des CLs thermotropes ;
- une variation de concentration lors de la dilution du composé dans un solvant : ce sont des CLs lyotropes ;
- les deux processus précédents cumulés : ce sont des CLs amphotropes.

Les CLs qui ont été utilisés pour ce travail de thèse sont thermotropes.

Dans le cas des CLs thermotropes, la phase CL apparaît entre la température de fusion T_f et la température de clarification T_c (figure I.2). En-dessous de T_f , le composé est en phase solide. Dans ce solide cristallin, les molécules sont arrangées de manière ordonnée : elles présentent un ordre de position ainsi qu'un ordre d'orientation. Lorsque l'on chauffe et que l'on dépasse T_f , le composé devient fluide avec un aspect laiteux et il présente des couleurs irisées lorsqu'il est observé en lumière polarisée : il est en phase CL. Les molécules présentent alors un ordre d'orientation mais un désordre de position. Si l'on continue à chauffer, au-delà de T_c , le fluide devient complètement clair et moins visqueux. Le composé est en phase liquide. L'arrangement des molécules est désordonné, que ce soit en terme d'orientation ou de position.

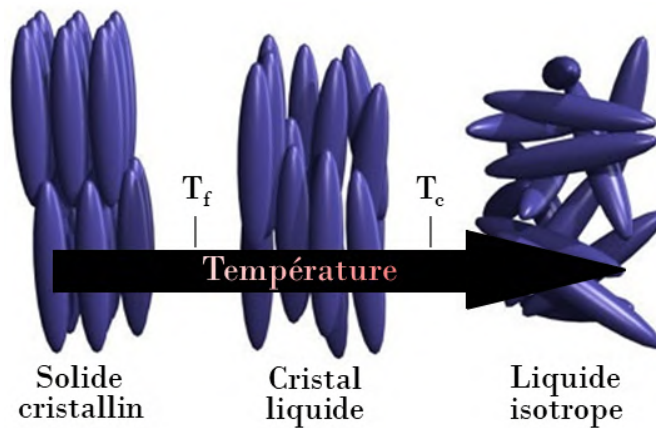

FIGURE I.2 – La transition solide cristallin-cristal liquide se produit à T_f (point de fusion) et la transition cristal liquide-liquide isotrope se produit à $T_c > T_f$ (point de clarification).

Les CLs sont ainsi des fluides anisotropes, un état intermédiaire entre solide cristallin et liquide. Ils ont des propriétés anisotropes comme les solides cristallins et s'écoulent comme les liquides.

2 Les différentes phases

Les CLs sont classés en différentes phases en fonction de l'arrangement moléculaire [17]. Les mésogènes en forme de bâtonnet sont en effet susceptibles de s'organiser selon trois structures :

- la phase nématique (figure I.3a) ;
- la phase smectique (figure I.3b) ;
- la phase cholestérique ou phase nématique chirale (figure I.3c).

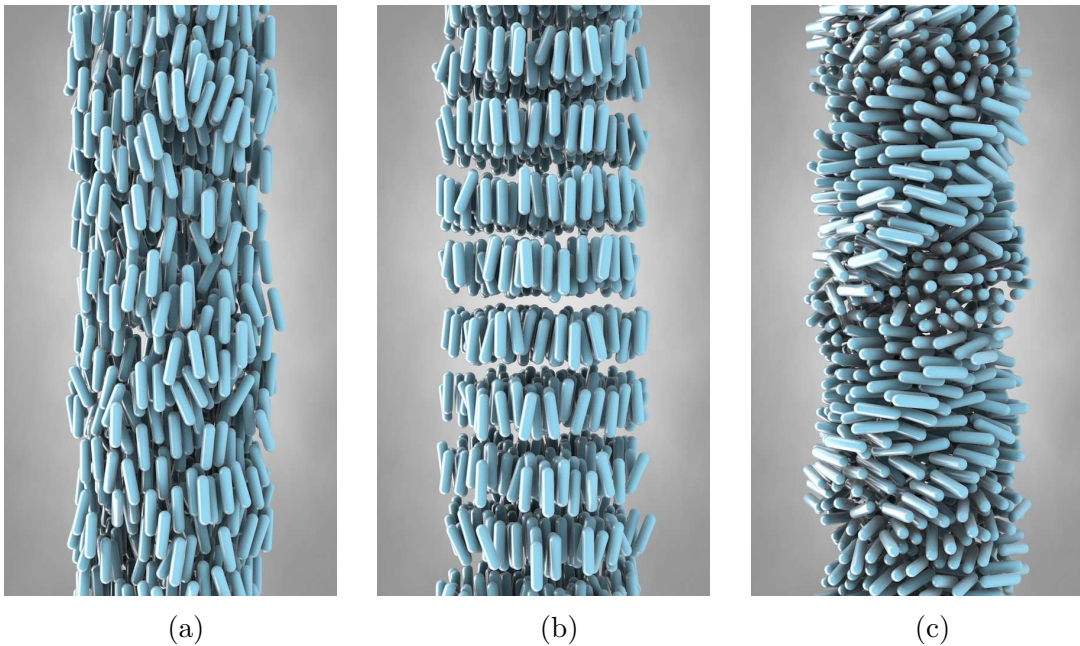

FIGURE I.3 – Représentation de l'organisation des molécules bâtonnets dans les structures CLs (a) nématique, (b) smectique et (c) cholestérique [18].

2.1 La phase nématique

La phase nématique est la plus désordonnée des phases CLs. Les molécules n'ont pas de position particulière dans les cristaux liquides nématiques (CLNs).

Comme évoqué précédemment, les mésogènes se déplacent librement comme dans un liquide mais s'orientent selon une direction privilégiée. Les molécules sont ainsi alignées parallèlement les unes aux autres. Cet ordre d'orientation est représenté par le vecteur directeur \vec{n} qui définit la direction moyenne d'orientation préférentielle des mésogènes (figure I.4). La phase nématique est un milieu uniaxial dont l'axe de symétrie est parallèle au vecteur directeur \vec{n} .

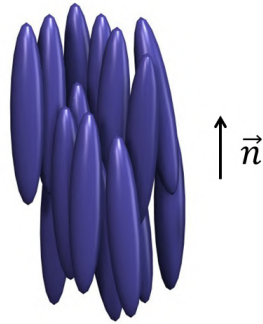

FIGURE I.4 – Représentation de l’organisation des molécules bâtonnets en phase nématique et du vecteur directeur \vec{n} qui indique la direction moyenne d’orientation préférentielle des molécules [19].

2.2 La phase smectique

La phase smectique, qui s’organise en couches, est plus ordonnée que la phase nématique. Il existe différents types de phases smectiques, dont les deux principaux sont :

- la phase smectique A, dans laquelle les molécules sont alignées parallèlement les unes aux autres comme dans la phase nématique, mais les centres de gravité des molécules sont situés dans des plans régulièrement espacés (figure I.5a) ;
- la phase smectique C, dans laquelle les molécules sont également orientées parallèlement et disposées en couches, mais elles sont inclinées par rapport à la direction perpendiculaire aux couches (figure I.5b).

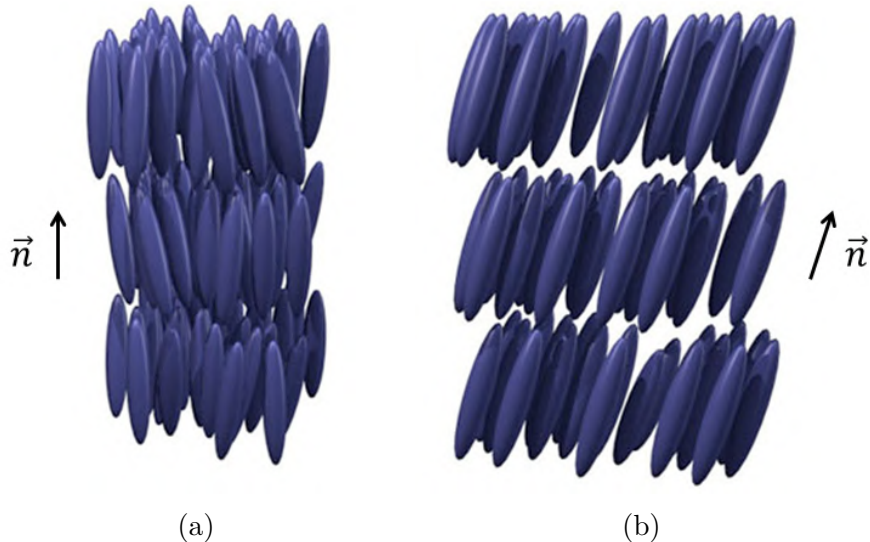

FIGURE I.5 – Représentation de l’organisation des molécules bâtonnets (a) en phase smectique A et (b) en phase smectique C et de leur vecteur directeur \vec{n} qui indique la direction moyenne d’orientation préférentielle des molécules.

2.3 La phase cholestérique

La phase cholestérique a été découverte en 1888 par le botaniste autrichien Friedrich Reinitzer en observant des composés dérivés du cholestérol extraits de la racine de carotte, d'où le nom donné à cette mésophase [14]. Elle est aussi nommée phase nématique chirale car elle correspond à la version chirale d'un CLN.

Ayant été très majoritairement utilisés lors de ce travail de thèse, nous allons développer plus en détail les caractéristiques des cristaux liquides cholestériques (CLCs).

2.3.1 Chiralité

Les molécules bâtonnets qui composent les CLCs ont la particularité d'être chirales. Une molécule est chirale si elle n'est pas superposable à son image dans un miroir. À l'inverse, les molécules d'une phase nématique sont achirales. Il est à noter que si une faible quantité de dopant chirale est ajoutée à un CL en phase nématique, cette dernière évolue facilement en phase cholestérique.

2.3.2 Structure

Dans un CLC, les molécules chirales induisent une chiralité de structure. Une torsion s'établit alors spontanément dans l'arrangement des molécules les unes par rapport aux autres : les molécules chirales s'organisent en hélice (figure I.6).

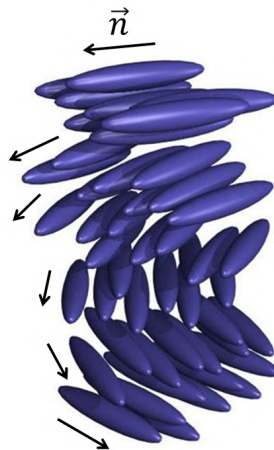

FIGURE I.6 – Représentation de l'organisation des molécules bâtonnets en phase cholestérique et des vecteurs directeurs \vec{n} qui indiquent chaque direction moyenne d'orientation préférentielle des molécules le long de l'hélice. Une torsion partielle est représentée.

La structure cholestérique pourrait se traduire par un empilement de molécules en phase nématique tournant d'un angle constant, comme les marches d'un escalier en colimaçon. Cependant, cette représentation n'est pas totalement fidèle à la réalité physique de la structure qui est en fait continue. La phase cholestérique n'est pas un système à couches,

même si on la représente comme tel dans les schémas pour une meilleure compréhension (figure I.7a).

La structure cholestérique est identifiable par un motif caractéristique qui consiste en un ensemble de séries parallèles d'arcs emboîtés (figure I.7b). Ces arceaux, signature de la structure en hélice, apparaissent dans les sections obliques de matériaux cholestériques comme l'a montré Bouligand [20].

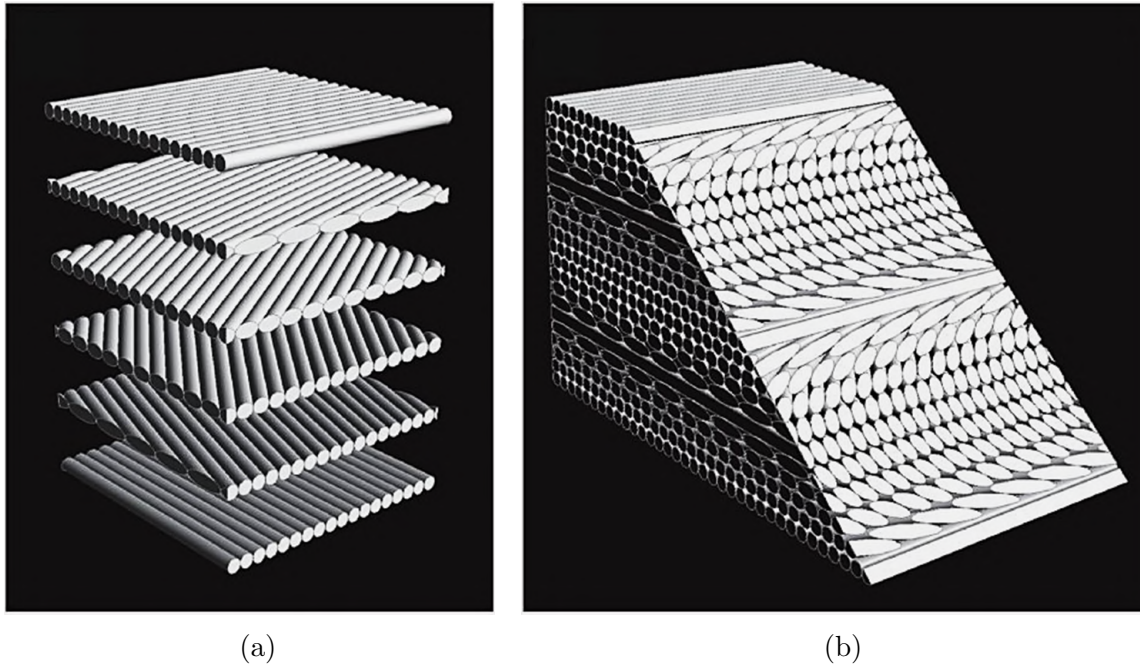

FIGURE I.7 – (a) Schéma sous forme de plans successifs de la structure cholestérique. (b) Vue d'une section d'un empilement hélicoïdal. La coupe oblique révèle les arceaux de Bouligand dans l'arrangement des molécules [21].

2.3.3 Pas cholestérique

L'axe perpendiculaire aux plans moléculaires est appelé axe hélicoïdal et la direction du vecteur directeur \vec{n} varie le long de cet axe.

La structure cholestérique est périodique suivant l'axe hélicoïdal. Lorsque le vecteur directeur \vec{n} réalise une rotation de 360° , une longueur égale au pas de l'hélice p a été parcourue le long de l'axe hélicoïdal (figure I.8). Les molécules étant symétriques, la périodicité d'un CLC est définie par le demi-pas $p/2$ qui correspond à une rotation du vecteur directeur \vec{n} de 180° . Le pas d'un CLC varie de quelques dizaines de nanomètres à plusieurs dizaines de micromètres.

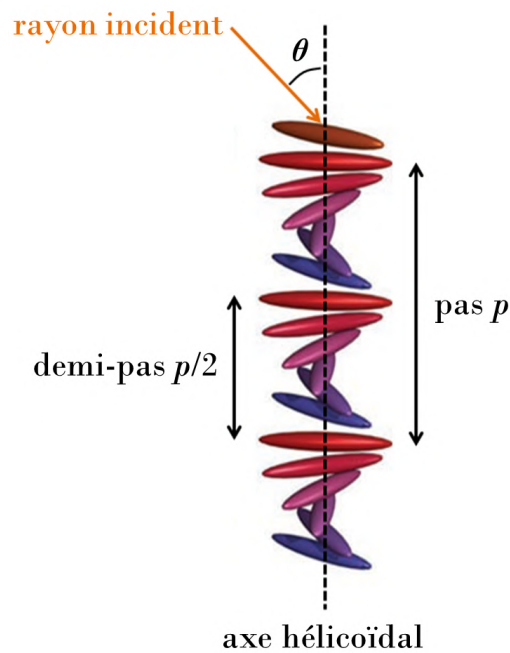

FIGURE I.8 – Définition du pas de l'hélice p (rotation du vecteur directeur \vec{n} de 360° le long de l'axe hélicoïdal), du demi-pas $p/2$ et de l'angle θ entre la direction de propagation de l'onde incidente et l'axe hélicoïdal [19].

2.3.4 Sens d'hélicité

Le sens de l'hélice peut être gauche ou droit. Par convention, l'exemple de la figure I.8 est un cholestérique droit. Actuellement, il n'existe aucun moyen de prévoir quelle configuration moléculaire chirale favorisera une hélice de sens gauche ou droit [22].

Le pas cholestérique et le sens d'hélicité sont deux paramètres clés dont dépendent les propriétés optiques d'un CLC.

3 Propriétés optiques du cristal liquide cholestérique

Grâce à leur structure en hélice, les CLCs présentent de nombreuses propriétés optiques telles qu'une double sélectivité en longueur d'onde et en polarisation [22-25].

3.1 Biréfringence

Les CLs sont des matériaux biréfringents. La biréfringence ou double réfraction désigne le dédoublement du faisceau réfracté et transmis. À partir d'un rayon incident, deux rayons réfractés se propagent dans le CL, l'un appelé rayon ordinaire *o* et l'autre appelé rayon extraordinaire *e* (figure I.9). Ces deux rayons sont parallèles et se propagent à des vitesses différentes, respectivement v_o et v_e .

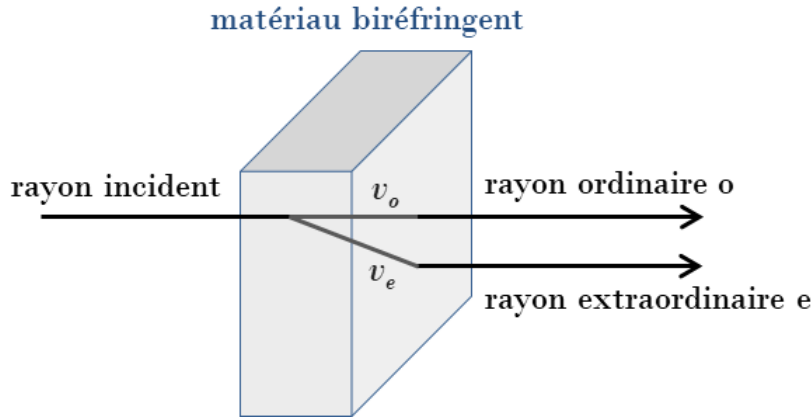

FIGURE I.9 – Représentation du phénomène de biréfringence. Le rayon incident est scindé en deux rayons réfractés dans le matériau biréfringent : le rayon ordinaire *o* et le rayon extraordinaire *e*, se propageant respectivement à des vitesses v_o et v_e .

L'indice de réfraction n d'un matériau est le rapport entre la vitesse de la lumière dans le vide c et la vitesse de la lumière dans le matériau donné v :

$$n = \frac{c}{v}$$

Pour un matériau biréfringent, il existe deux indices de réfraction n_o et n_e , associés respectivement aux ondes ordinaire et extraordinaire :

$$n_o = \frac{c}{v_o} \quad n_e = \frac{c}{v_e}$$

On définit l'indice de réfraction moyen \bar{n} d'un CLC par la relation :

$$\bar{n} = \frac{n_o + n_e}{2}$$

La différence d'indice Δn est appelée biréfringence, tout comme la propriété :

$$\Delta n = n_e - n_o$$

3.2 Sélectivité en longueur d'onde

Les CLCs reflètent sélectivement la lumière. Cette réflexion résulte des effets d'interférence lorsque la lumière se propage à travers le CLC. La longueur d'onde moyenne réfléchie est notée λ_0 . Elle est proportionnelle au pas hélicoïdal p d'après la loi de Bragg :

$$\lambda_0 = \bar{n} p \cos \theta$$

\bar{n} étant l'indice de réfraction moyen et θ étant l'angle entre la direction de propagation de la lumière et l'axe hélicoïdal (figure I.8).

La réflexion sélective se produit sur une largeur de bande $\Delta\lambda$, qui est définie comme étant la largeur à mi-hauteur de la bande de réflexion, aussi appelée bande de Bragg [22] (figure I.10). $\Delta\lambda$ est liée à la biréfringence Δn du CLC et à son pas p par la relation :

$$\Delta\lambda = \Delta n p \cos \theta$$

En général, la largeur spectrale $\Delta\lambda$ est limitée à quelques dizaines de nanomètres dans le spectre visible car la valeur de la biréfringence Δn ne peut pas dépasser 0,5 [22]. Il existe néanmoins des méthodes, sur lesquelles nous reviendrons, afin d'élargir la bande de Bragg d'un CLC. L'élargissement de la bande de réflexion est très utile pour certaines applications (polariseurs à large bande, vitrage intelligent, etc) [19].

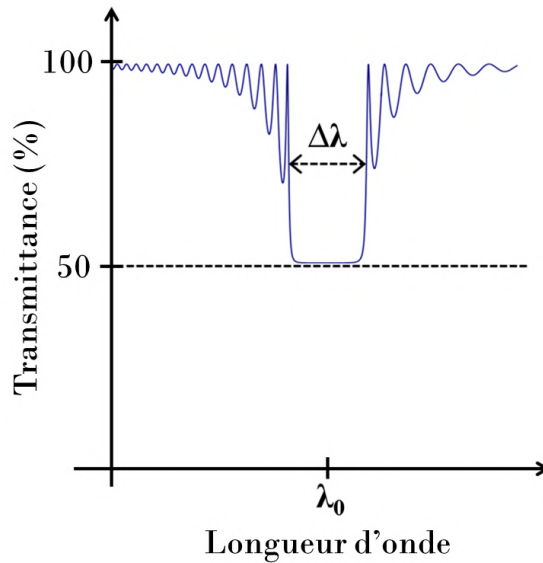

FIGURE I.10 – Spectre de transmission d'un CLC en lumière incidente non polarisée. La bande de réflexion est centrée sur la longueur d'onde λ_0 et possède une largeur spectrale $\Delta\lambda$. L'intensité réfléchie est limitée à 50 % du fait de la règle de sélectivité en polarisation.

La valeur du pas hélicoïdal p détermine la longueur d'onde que le CLC est susceptible de réfléchir. Ainsi une onde lumineuse doit posséder une longueur d'onde λ appartenant à l'intervalle $\Delta\lambda$ pour qu'elle soit réfléchie par le CLC, sinon elle sera transmise : c'est la règle de sélectivité en longueur d'onde.

3.3 Irisation

Étant donné que la longueur d'onde réfléchie dépend aussi de l'angle θ (angle entre la direction de propagation de la lumière et l'axe hélicoïdal), la réflexion est décalée vers les longueurs d'onde plus courtes à incidence oblique. Par exemple, un CLC dont l'axe hélicoïdal est perpendiculaire au plan d'observation va réfléchir dans le rouge lorsqu'on l'observe à incidence normale et va apparaître jaune, puis vert, puis bleu lorsqu'on se déplace pour l'observer à incidence oblique. C'est le phénomène d'irisation (ou iridescence) : la couleur d'un composé évolue suivant l'angle d'incidence ou d'observation [26].

3.4 Sélectivité en polarisation

La lumière est une onde électromagnétique. Sa polarisation correspond à la direction des oscillations du champ électrique qui se produisent dans le plan d'onde (plan perpendiculaire à la direction de propagation de la lumière). Lorsque la direction du vecteur champ électrique est aléatoire, la lumière est dite non polarisée. Par contre, si la direction du vecteur champ électrique est fixe, la lumière est polarisée linéairement. Dans un autre cas, si l'extrémité du vecteur champ électrique décrit une ellipse ou un cercle dans le plan d'onde, il s'agit respectivement d'une polarisation elliptique ou circulaire. Ces dernières peuvent être de sens gauche ou droit. Lorsque notre œil perçoit le faisceau lumineux, si le vecteur se déplace dans le sens inverse des aiguilles d'une montre, il s'agit d'une lumière polarisée à gauche, tandis que s'il tourne dans le sens des aiguilles d'une montre, la lumière est polarisée à droite.

Une onde polarisée linéairement peut être considérée comme la somme de deux composantes polarisées circulairement de sens opposés, l'une gauche et l'autre droite. Dans la largeur de la bande de réflexion et à incidence normale, un CLC réfléchit la composante polarisée circulairement dans le même sens de rotation que son hélice, tandis qu'il transmet la composante polarisée circulairement dans le sens de rotation opposé. À incidence oblique, la lumière réfléchie ou transmise est polarisée elliptiquement.

Le sens de polarisation gauche ou droit de la lumière réfléchie correspond donc au sens d'hélicité, ce qui signifie qu'un CLC ne peut pas réfléchir plus de 50 % de l'intensité d'une lumière incidente non polarisée : c'est la règle de sélectivité en polarisation [22]. Par exemple, un CLC dont l'hélice est de sens gauche va réfléchir 50 % d'une lumière incidente polarisée linéairement avec une polarisation circulaire gauche et va transmettre 50 % de cette lumière incidente avec une polarisation circulaire droite (figure I.11). Les CLCs conservent donc le sens d'hélicité de la lumière après réflexion, à l'opposé des miroirs ordinaires qui inversent la polarisation de la lumière qu'ils réfléchissent.

Il faut mentionner le fait qu'un CLC réfléchit 0 % de la lumière si le faisceau incident est polarisé circulairement avec un sens opposé à celui de son hélice.

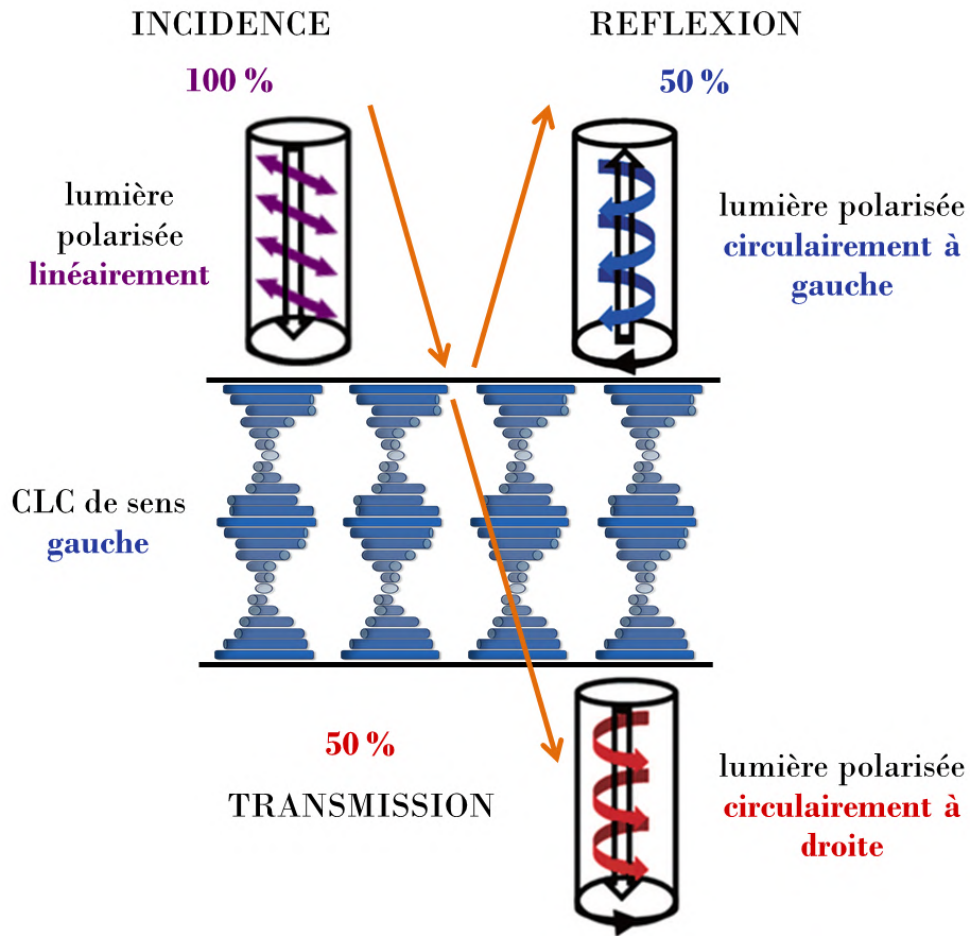

FIGURE I.11 – Phénomène de polarisation sélective de la lumière par un CLC dont l’hélice est de sens gauche sur une lumière incidente polarisée linéairement.

3.5 Pouvoir rotatoire

Un CLC possède un pouvoir rotatoire sur la lumière, c’est-à-dire qu’il est capable de faire tourner la direction de polarisation d’un faisceau qui le traverse. Le pouvoir rotatoire dépend de la longueur d’onde de la lumière incidente : pour $\lambda = \lambda_0$ la rotation optique change de signe (figure I.12). Les régions de rotation de signes opposés sont alors séparées par la bande de réflexion du CLC.

Cette rotation optique peut atteindre plusieurs milliers de degrés par millimètre dans le spectre visible. Elle est exceptionnelle comparée aux valeurs fréquemment rencontrées, comprises entre 0,01 et 100°/mm pour un liquide chiral (eau sucrée par exemple) ou un cristal chiral (quartz par exemple).

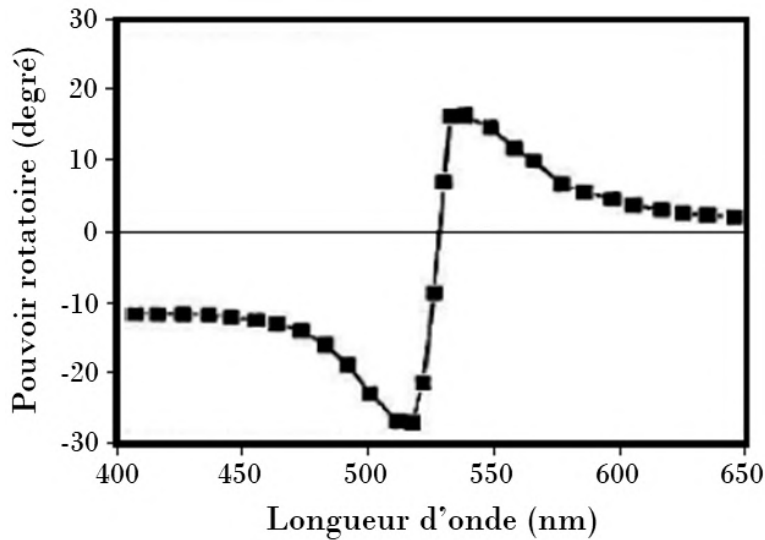

FIGURE I.12 – Exemple expérimental du pouvoir rotatoire d’un CLC de sens gauche en fonction de la longueur d’onde de la lumière incidente [27]. La longueur d’onde moyenne réfléchie λ_0 du CLC est d’environ 530 nm.

3.6 Applications

Comme évoqué précédemment, un matériau cholestérique correctement orienté agit tel un filtre sélectif, un réflecteur, un polariseur et un rotateur optique. Cela donne lieu à la réalisation de matériaux multifonctionnels dans le domaine de l’optique.

Parmi les applications qui ont recours aux CLCs, nous pouvons citer une grande variété de capteurs [28, 29], comme les capteurs de température [30-34], de pression [35-37], de lumière [38, 39] ou d’humidité [40-42]. Les CLCs sont aussi employés pour la fabrication d’étiquettes anti-contrefaçon [43-45] et d’hologrammes de sécurité [46]. D’autres innovations mettent à profit les propriétés optiques des CLCs comme les filtres passe-bande ajustables [47, 48], les écrans réflecteurs sans polariseur [49-51] et les prototypes de vitrages intelligents [52-54]. Les CLCs lyotropes sont quant à eux présents dans certains produits cosmétiques afin d’apporter un aspect esthétique de par leurs belles couleurs irisées [55].

4 Textures des cristaux liquides

4.1 Introduction aux textures optiques

Initialement, l'image au microscope optique (MO) de l'organisation des défauts dans un CL est appelée texture [15]. La définition de la texture d'un CL s'est ensuite élargie pour désigner l'ensemble des caractéristiques de forme, de couleur et de contraste observées au MO en lumière polarisée.

Il existe des dispositifs optiques, appelés polariseurs, qui sont particulièrement utilisés pour l'observation et l'identification de textures de CLs. Un polariseur transmet seulement la composante de la lumière dont le vecteur champ électrique est parallèle à une direction déterminée. Si une lumière non polarisée traverse un polariseur, elle ressort polarisée linéairement. Si l'on place à sa suite un second polariseur, tourné de 90° par rapport au premier, la lumière polarisée linéairement s'éteint. Dans cette configuration, on dit que les polariseurs sont croisés (figure I.13). Le second polariseur est qualifié d'analyseur car il permet de repérer la direction de polarisation de la lumière qui l'atteint en cherchant l'extinction.

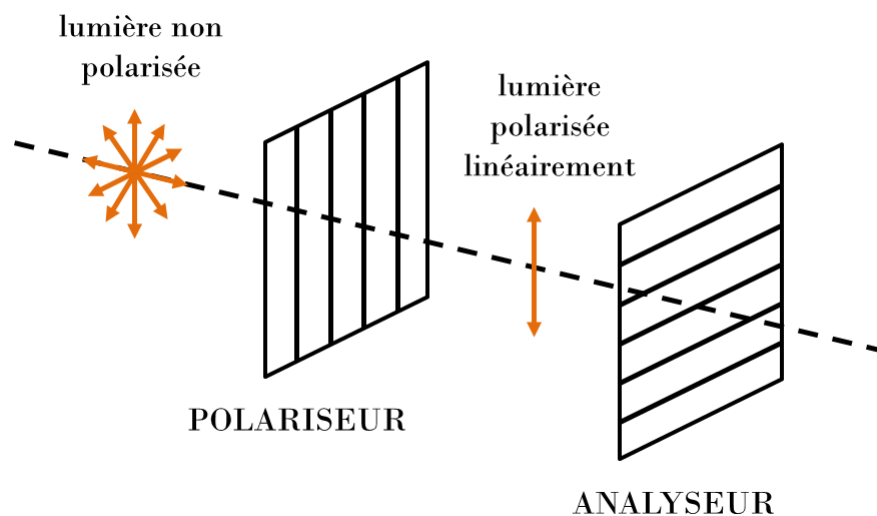

FIGURE I.13 – Propagation d'une lumière non polarisée à travers des polariseurs croisés. Le second polariseur, appelé analyseur, permet de repérer la direction de polarisation de la lumière qui l'atteint en cherchant son extinction.

On trouve une grande diversité de textures optiques [56] car une même phase CL peut présenter de multiples textures en fonction notamment de l'épaisseur du film de CL, des traitements de surface ou des conditions thermiques. Nous allons à présent décrire les caractéristiques des différentes textures que l'on retrouve dans ce travail de thèse.

4.2 Texture nématique

Dans le cas d'une phase nématique, la texture la plus fréquemment observée au MO entre polariseurs croisés est la texture Schlieren. Elle apparaît sous la forme d'une texture à filaments (figure I.14).

Agencés aléatoirement, les filaments noirs correspondent aux défauts dans l'alignement moléculaire du CLN. Ils indiquent les positions d'extinction, c'est-à-dire les emplacements où le vecteur directeur \vec{n} est parallèle ou perpendiculaire aux directions des polariseurs [15]. Les filaments sont reliés entre eux par des noyaux, qui sont des zones de défauts topologiques ponctuels, ou plus couramment des lignes de défauts perpendiculaires au plan d'observation.

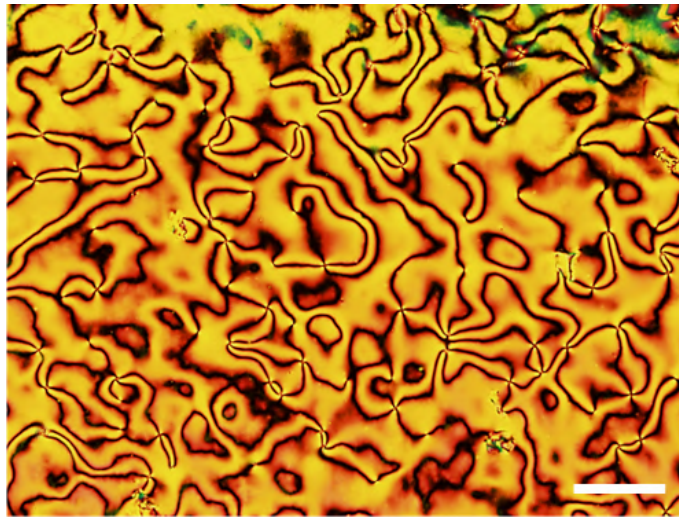

FIGURE I.14 – Image de la texture Schlieren d'un CLN prise au MO Olympus BX51 entre polariseurs croisés en mode transmission. La barre d'échelle représente 100 μm .

4.3 Textures cholestériques

4.3.1 Texture planaire

La texture planaire, ou texture de Grandjean, se manifeste lorsque l'axe hélicoïdal du CLC est perpendiculaire au plan d'observation. Cette texture est caractérisée par la présence d'un réseau de lignes, appelées stries huileuses [17], qui correspondent aux défauts d'alignement dans le CLC. Cela donne un aspect cellulaire à la texture (figure I.15a). La texture planaire dépend principalement de l'ancrage de surface.

La couleur de réflexion observée au MO est liée au pas cholestérique p . Dans le cas de la texture planaire de la figure I.15b, la couleur réfléchie est le rouge-orangé.

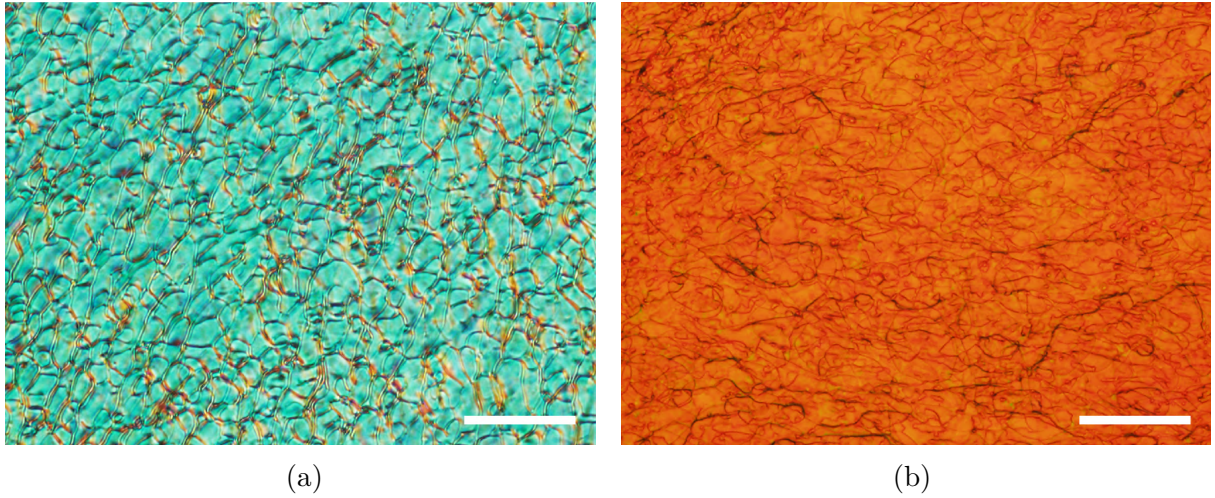

FIGURE I.15 – Images de la texture planaire avec stries huileuses d’un CLC prises au MO Olympus BX51 entre polariseurs croisés (a) en mode transmission et (b) en mode réflexion. Les barres d’échelle représentent 50 μm .

4.3.2 Texture homéotrope ou texture en empreintes digitales

Dans le cas de la texture homéotrope, l’axe hélicoïdal est parallèle au plan d’observation. Ainsi, l’orientation du vecteur directeur \vec{n} est variable le long de l’hélice cholestérique par rapport à la direction de la lumière à incidence normale, qui arrive perpendiculairement à l’axe hélicoïdal. Cela engendre l’obtention de cette texture à motif avec une alternance périodique de bandes colorées claires et sombres (figure I.16). On la nomme communément texture en empreintes digitales car lorsque le pas hélicoïdal p est de l’ordre du micromètre, ce motif de bandes brillantes et sombres ressemble à des empreintes digitales.



FIGURE I.16 – Image de la texture en empreintes digitales d’un CLC dont le pas p est de l’ordre du micromètre [56].

Entre polariseurs croisés, l'intensité de la lumière transmise est maximale lorsque le vecteur directeur \vec{n} est parallèle au plan d'observation : ce sont les bandes claires ; et elle est minimale lorsque \vec{n} est perpendiculaire : ce sont les bandes sombres (figure I.17). La distance entre deux bandes de même contraste représente le demi-pas $p/2$.

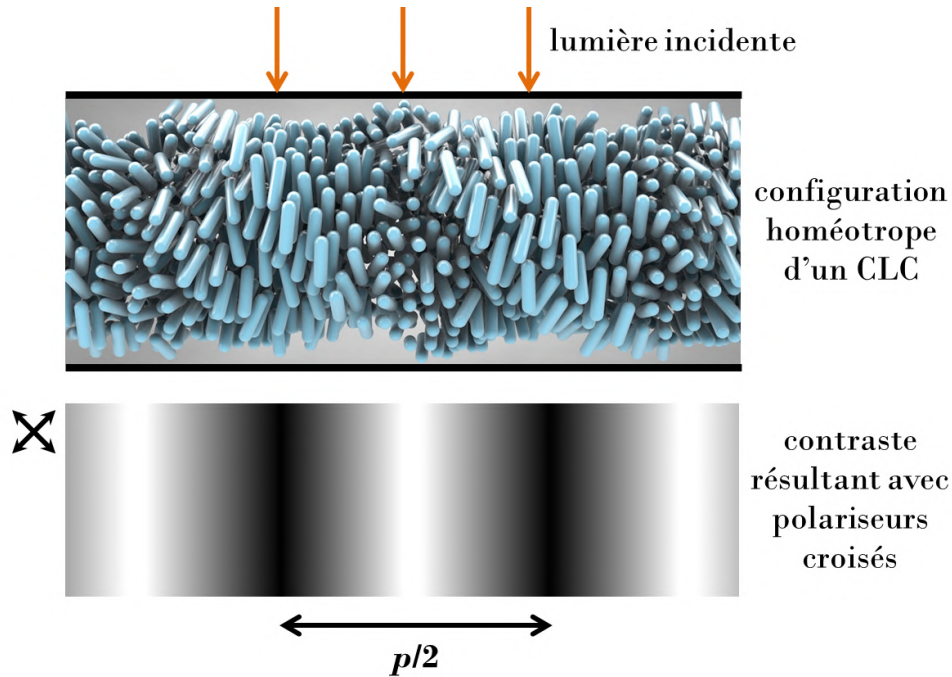

FIGURE I.17 – Principe de la formation de la texture homéotrope d'un CLC. L'axe hélicoïdal est perpendiculaire à la direction de propagation de la lumière incidente. Les bandes claires apparaissent lorsque la lumière traverse les zones où le vecteur directeur \vec{n} est parallèle au plan d'observation, tandis que les bandes sombres se manifestent lorsque la lumière traverse les zones où \vec{n} est perpendiculaire. Les doubles flèches noires à gauche indiquent l'orientation des polariseurs croisés.

Dans le cas d'un CLN, la texture homéotrope se manifeste par une texture complètement noire car le vecteur directeur \vec{n} est perpendiculaire au plan d'observation dans tout le matériau.

4.3.3 Texture polygonale

Dans notre étude, la texture polygonale apparaît à l'interface avec l'air lorsque la surface du film de CLC est libre de tout substrat. Cette texture est observée lorsque les molécules ont un ancrage hybride, c'est-à-dire lorsqu'elles s'alignent préférentiellement tangentiellement au substrat solide sur lequel le CLC est déposé (conditions d'ancrage planaires) et perpendiculairement à l'interface avec l'air (conditions d'ancrage homéotropes). L'axe hélicoïdal doit donc se déformer en raison de la compétition entre deux ancrages antagonistes (planaire avec le substrat et homéotrope avec l'air). Il en résulte une orientation variable de l'axe hélicoïdal au niveau de la surface libre du matériau cho-

lestérique [57]. Cette structure spontanée, qui minimise l'énergie interne du système, est un compromis entre contrainte élastique interne et force d'ancrage aux interfaces.

Cela se traduit par la formation d'un réseau de cônes, que l'on nomme des polygones, à la surface du CLC. Le centre de chaque polygone correspond au sommet du cône qui est entouré de doubles spirales [58]. Ces cônes sont une conséquence des jeux de tensions à la surface.

En somme, la texture polygonale, constituée d'un réseau de cellules polygonales à l'échelle micrométrique, est observée dans des films minces de CLCs lorsque l'axe hélicoïdal à leur surface possède une orientation variable induite par un ancrage hybride.

Si la texture polygonale est observée au MO en mode transmission entre polariseurs croisés, une croix de Malte associée à chaque polygone est visible (figure I.18a). En mode réflexion, la couleur réfléchie en bordure des polygones est directement reliée au pas cholestérique p du CLC en question. Dans le cas de la texture polygonale de la figure I.18b, la couleur de réflexion est le vert. En effet, au niveau de la connexion entre les polygones, la structure est localement plane : on y observe alors un maximum d'intensité réfléchie (dans la gamme verte dans l'image). À l'intérieur des polygones, il y a aussi réflexion mais hors axe donc elle n'est pas collectée, à l'exception du centre. On voit d'ailleurs un point lumineux au centre de chaque polygone (figure I.18b). Les zones qui apparaissent brillantes sont ainsi les zones où la structure est localement plane.

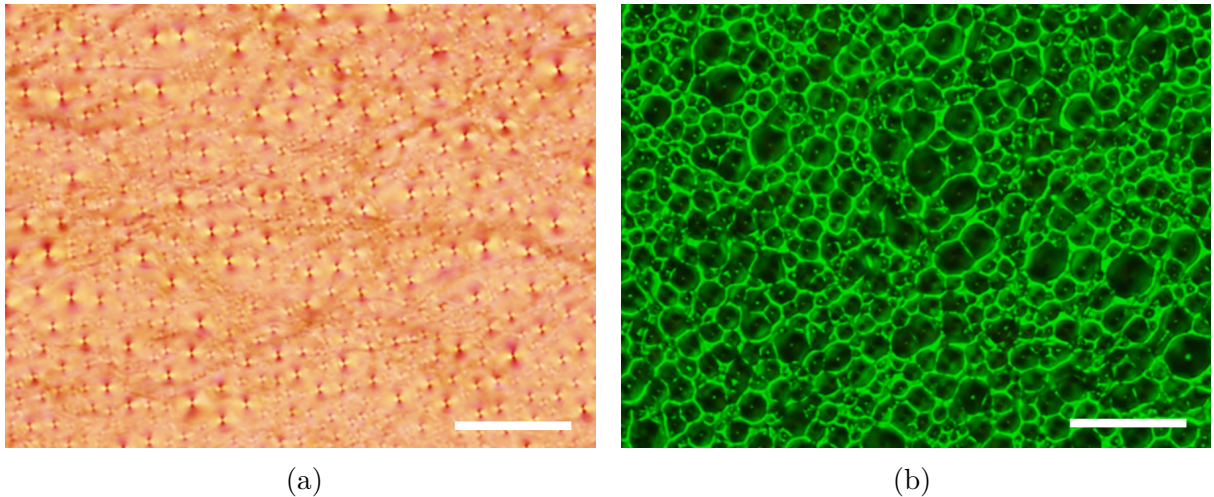

FIGURE I.18 – Images de la texture polygonale d'un CLC prises au MO Olympus BX51 entre polariseurs croisés (a) en mode transmission et (b) en mode réflexion. Les barres d'échelle représentent $30\ \mu\text{m}$.

Une représentation en 3D de la structure d'un CLC ayant une texture polygonale a été réalisée en combinant des techniques d'imagerie complémentaires [59] (figure I.19). L'imagerie par microscopie à force atomique (AFM) dévoile la forme conique des polygones qui sont le lieu des motifs en doubles spirales. La hauteur des polygones est comprise

entre 20 et 100 nm. Au MO en transmission non polarisée, le sommet de chaque polygone apparaît noir et ses bordures sont jaune brillant. Les doubles spirales observées par microscopie électronique à balayage (MEB) correspondent aux arcs imbriqués de la section transversale obtenue par microscopie électronique à transmission (MET).

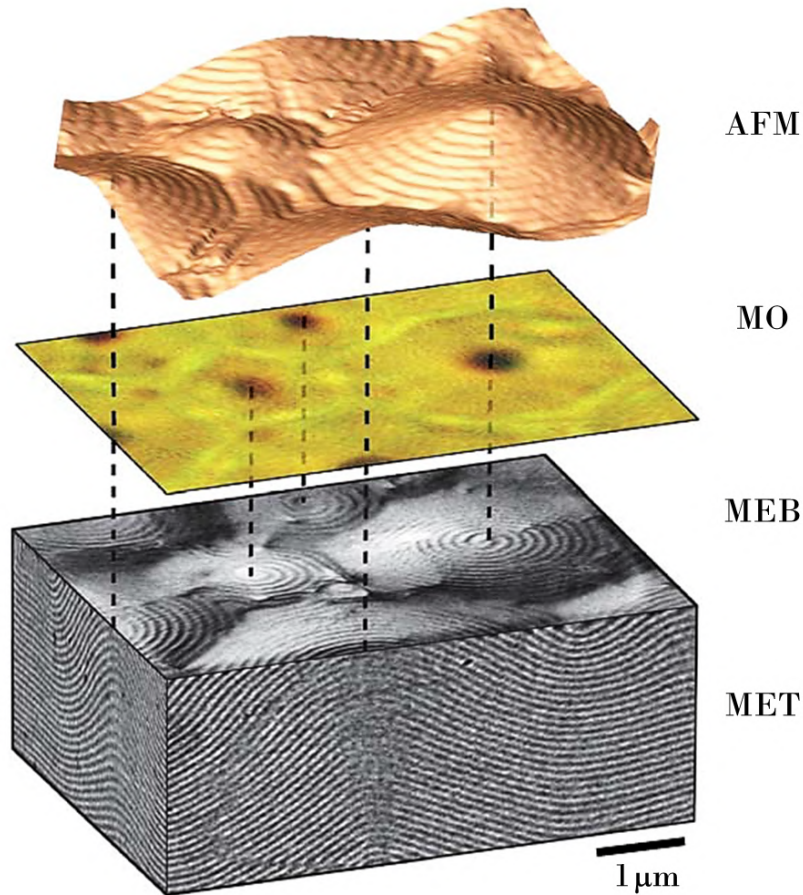

FIGURE I.19 – Structure en 3D de la texture polygonale d’un CLC réalisée en combinant les techniques de microscopie suivantes : AFM, MO, MEB et MET. Les lignes en pointillé indiquent la correspondance entre les sommets des polygones d’une image à l’autre [59].

On peut également observer la formation d’une texture polygonale à la surface libre de films minces de CLNs [60].

4.3.4 Texture en éventails

La texture en éventails est ainsi nommée car elle présente des domaines semblables à des éventails séparés par des lignes (figure I.20). Ces lignes de défauts en forme d’ellipses et d’hyperboles sont appelées des coniques focales. Dans ce cas, l’axe hélicoïdal du CLC est naturellement dévié de la perpendiculaire au plan d’observation.

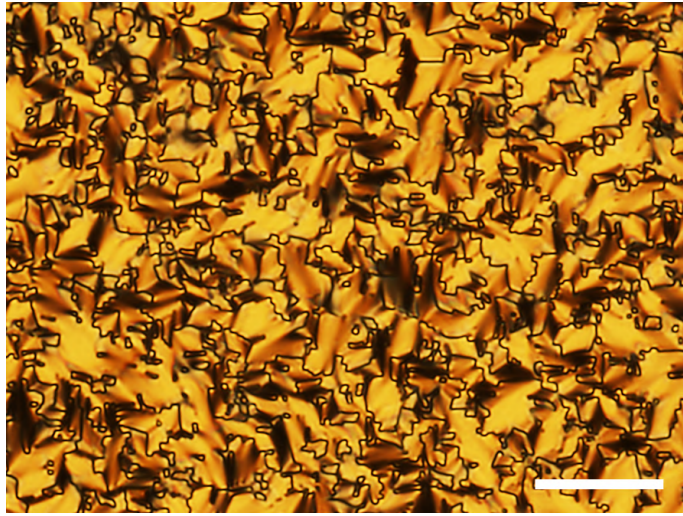

FIGURE I.20 – Image de la texture en éventails avec coniques focales d'un CLC prise au MO Olympus BX51 entre polariseurs croisés en mode transmission. La barre d'échelle représente 50 μm .

Il existe également une texture dite en éventails chez les CLs smectiques A, mais les éventails affichent une apparence moins "lisse".

Chapitre II

Les cristaux liquides cholestériques biologiques

1 Structures photoniques biologiques

1.1 Phénomènes optiques et couleurs dans la nature

Dans la nature, divers effets optiques peuvent être observés tels que l'absorption, la diffraction, les interférences, la réflexion, la diffusion, le guidage d'onde et la bioluminescence [61]. Ces phénomènes optiques sont utilisés comme canaux de communication pour la survie et la reproduction de nombreuses espèces animales et végétales [62-64].

Les animaux et les plantes génèrent de la couleur de trois principales manières via les pigments, les couleurs structurelles ou la bioluminescence :

- Les pigments sont des composés qui absorbent sélectivement la lumière. Les longueurs d'onde non absorbées peuvent être réfléchies ou diffusées par le matériau, ce qui donne lieu à des couleurs spécifiques. Une couleur pigmentaire a un aspect mat [65].
- Les couleurs structurelles sont produites par l'interaction de la lumière avec des structures organisées à l'échelle micrométrique ou nanométrique [66]. Ces structures réfléchissent alors sélectivement la lumière. Une couleur structurelle a un aspect brillant et métallique car elle est le résultat d'une réflexion partiellement spéculaire. Dans certains cas, les couleurs structurelles sont combinées à des pigments.
- La bioluminescence désigne le phénomène de production et d'émission de lumière lors d'une réaction chimique dans certains organismes vivants. La luciférine est le composé chimique responsable de l'émission de photons lors de son oxydation, convertissant ainsi l'énergie chimique en énergie lumineuse.

À présent, nous allons nous intéresser plus en détail aux couleurs structurelles visibles chez les êtres vivants.

1.2 Couleurs structurelles dans les systèmes biologiques

Les couleurs structurelles proviennent de la réflexion sélective de la lumière par des structures périodiques dans les organismes biologiques (figure II.1). Parmi ces structures, on peut citer les réseaux de diffraction, les cristaux photoniques et les CLCs. Les plus anciens réflecteurs connus, les réseaux de diffraction, ont 515 millions d'années [67]. On retrouve notamment des motifs colorés réfléchissants sur certains fossiles (figure II.1a).

Les couleurs structurelles assurent certaines fonctions telles que le camouflage, le comportement reproducteur et la communication avec les congénères ou avec les prédateurs [65].

Prenons l'exemple du papillon *Morpho rhetenor* (figure II.1d). Ses ailes sont recouvertes d'écailles constituées d'un grand nombre de crêtes nanométriques. L'aspect bleu vif du papillon est dû aux interférences constructives de la lumière réfléchiée par les crêtes qui sont disposées périodiquement sur les écailles des ailes [61]. La morphologie des écailles est ainsi responsable de l'apparition de couleurs structurelles utiles à la reconnaissance des congénères et à la parade nuptiale du papillon *Morpho rhetenor* [68].

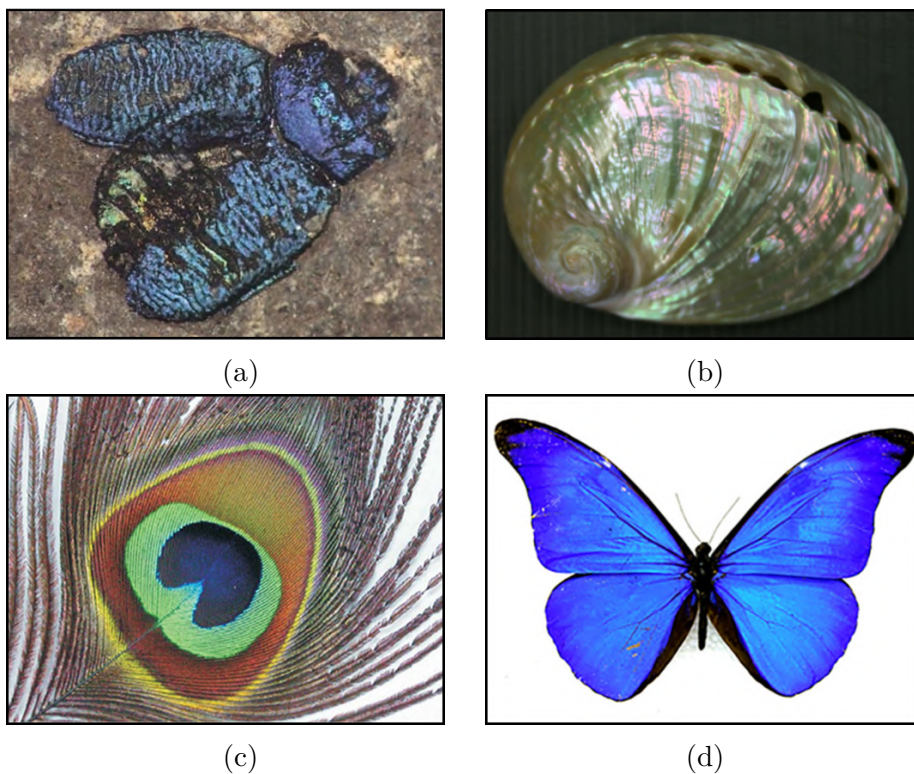

FIGURE II.1 – Exemples de couleurs structurelles que l'on trouve dans la nature : (a) fossile d'un scarabée *Chrysomelidae* âgé de 40 millions d'années découvert à Eckfeld en Allemagne [69], (b) coquille d'ormeau [61], (c) plume de paon [70] et (d) papillon *Morpho rhetenor* [66].

2 Organisation cholestérique dans la matière vivante

Les CLs jouent un rôle important en biologie car l'association de l'ordre et de la mobilité est une condition très favorable à l'auto-organisation et à la formation de structures dans les systèmes biologiques. Les CLs biologiques sont lyotropes car la stabilité de leur état dépend de leur concentration dans l'eau. La phase cholestérique est celle qui nous intéresse dans notre étude. Elle est omniprésente chez les animaux et les végétaux. Elle a été découverte pour la première fois au XIX^{ème} siècle dans les composés dérivés du cholestérol extraits de la racine de carotte [14].

2.1 Composition et structure

Les CLCs biologiques se caractérisent par l'agencement en hélice des briques élémentaires de la matière vivante telles que les molécules, les macromolécules et les microfibrilles (agrégats anisotropes de macromolécules). Les biopolymères essentiels à la vie ont une structure cholestérique, en particulier les acides nucléiques (comme l'ADN), la chromatine (un complexe macromoléculaire composé d'ADN et de protéines), les polysaccharides (par exemple la chitine et la cellulose) et les protéines (comme le collagène) [1].

Les briques élémentaires sont disposées parallèlement les unes aux autres sans ordre de position. Une torsion continue s'établit le long de l'axe perpendiculaire aux fibres qui s'interpénètrent pour s'assembler en une structure cholestérique [71]. Le pas de l'hélice est défini comme étant la distance parcourue lorsqu'une rotation de 360° de l'orientation des briques élémentaires a été effectuée.

L'organisation cholestérique optimise la compacité des molécules biologiques. Par exemple, l'ADN qui mesure 2 m de long est compacté dans le noyau des cellules dont le diamètre est de l'ordre de 2 μm . Toutefois, le confinement spatial de la structure hélicoïdale dans des géométries courbes et complexes impose des restrictions sur les configurations du paramètre d'ordre, ce qui conduit à l'apparition de défauts topologiques [72]. Cette compaction génère une riche palette de structures de défauts comme les stries huileuses et les domaines coniques focaux. Dans les systèmes biologiques, on peut alors observer les différentes textures des CLCs.

2.2 Propriétés physiques

La structure cholestérique offre une grande résistance mécanique aux carapaces des arthropodes¹, aux écailles des poissons et aux os. Par exemple, les écailles du poisson *Arapaima gigas* sont constituées de fibrilles de collagène ayant un arrangement cholestérique. Elles forment une armure dermique qui permet au poisson de résister aux morsures des piranhas [73].

1. Les arthropodes sont un embranchement d'animaux qui possède le plus d'espèces et le plus d'individus de tout le règne animal (80% des espèces connues), notamment les crustacés, les myriapodes, les arachnides et les insectes. Leur corps est segmenté et recouvert d'une cuticule rigide qui constitue leur exosquelette, composé de chitine dans la plupart des cas.

Beaucoup de couleurs structurelles sont issues de l'arrangement cholestérique des systèmes biologiques. Les propriétés optiques qui découlent de l'organisation cholestérique de la matière vivante dépendent principalement du pas cholestérique et de l'orientation de l'axe hélicoïdal. Plus le pas hélicoïdal est faible (hélice très vissée), plus la longueur d'onde réfléchie est proche du bleu, voire de l'ultraviolet (UV). Plus le pas est grand (hélice peu vissée), plus la longueur d'onde réfléchie est vers le rouge, voire l'infrarouge (IR).

L'angle d'observation a aussi son importance. En effet, lorsque l'angle augmente par rapport à la normale, la couleur réfléchie subit un décalage vers le bleu : c'est le phénomène d'irisation. Ainsi les interférences constructives se produisent pour des longueurs d'onde plus courtes. Des motifs irisés dus aux CLCs sont notamment visibles sur les carapaces d'insectes et les parois cellulaires de fruits. Ces couleurs sont utilisées par les êtres vivants pour la communication ou le camouflage.

Dans la nature, les CLCs dont l'hélice est de sens gauche sont largement majoritaires : la lumière est alors réfléchie avec une polarisation circulaire gauche (50 % maximum de la lumière incidente) et transmise avec une polarisation circulaire droite. Les papillons et les crustacés se servent notamment de la lumière polarisée comme moyen de communication [74].

2.3 Cas du fruit de *Pollia condensata*

La cellulose présente dans la paroi cellulaire du fruit de *Pollia condensata* est un excellent exemple de CLC biologique.

La plante *Pollia condensata*, qui pousse dans les régions forestières d'Afrique, se présente sous forme de grappe qui comporte jusqu'à quarante fruits (figure II.2a). Son fruit est une baie d'environ 5 mm de diamètre. Ses étonnantes couleurs irisées font de lui l'objet le plus brillant parmi les organismes biologiques connus. Cette coloration vive permettrait d'attirer les oiseaux afin qu'ils dispersent ensuite facilement ses graines et assurent la continuation de l'espèce végétale ailleurs. La couleur bleu métallique du fruit n'est pas uniforme et présente un aspect pixélisé avec des taches vertes et rouges [75] (figure II.2b).

La partie externe de l'enveloppe du fruit, appelée épicarpe, est constituée de cellules. La paroi de ces cellules est composée de microfibrilles de cellulose ayant une organisation cholestérique (figure II.2c). Cette structure est à l'origine des couleurs du fruit et de ses propriétés optiques [76].

Le pas cholestérique des microfibrilles de cellulose varie d'une cellule à l'autre. La paroi de chaque cellule réfléchit alors une couleur différente du spectre visible, d'où l'aspect pixélisé du fruit. Dans le même objet biologique, on observe donc la coexistence de CLCs ayant des pas différents, donc réfléchissant diverses longueurs d'onde. La couleur bleue demeure prédominante parmi une répartition de cellules vertes et rouges (figure II.3c).

De plus, les microfibrilles de cellulose peuvent s'auto-assembler dans les deux sens d'hé-

licité. Ainsi chaque cellule peut réfléchir la lumière polarisée circulairement soit gauche (figure II.3a), soit droite (figure II.3b), en fonction du sens de l'hélice. À ce jour, la coexistence des deux sens d'hélicité a seulement été observée sur le fruit de *Pollia condensata*.

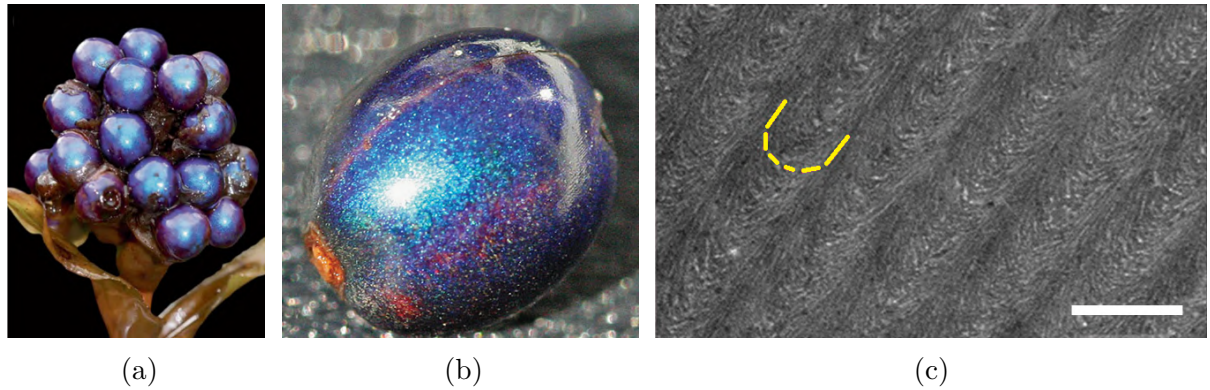

FIGURE II.2 – (a) Grappe de fruits de *Pollia condensata* collectée en Éthiopie. (b) Fruit unique. (c) Image MET de la section de l'épicarpe du fruit dans laquelle les arceaux de Bouligand, signature de la structure cholestérique, sont visibles [76]. Les lignes jaunes soulignent la direction de torsion de l'hélice cholestérique des microfibrilles de cellulose. La barre d'échelle représente 200 nm.

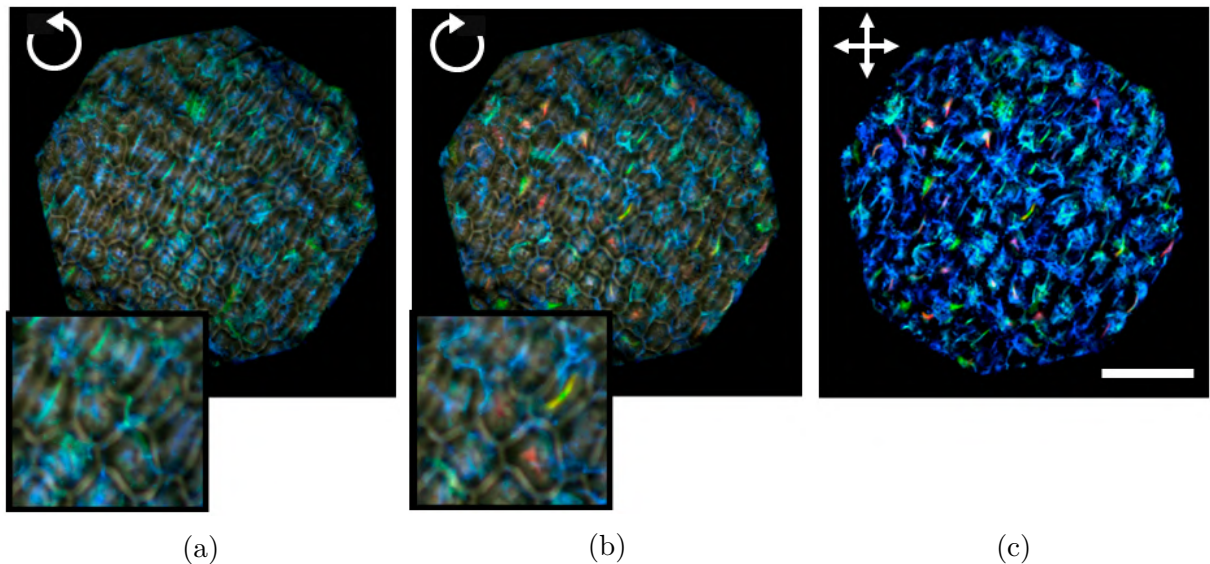

FIGURE II.3 – Images de la même région de l'épicarpe du fruit de *Pollia condensata* prises au MO en réflexion à l'aide (a) d'un polariseur circulaire de sens gauche, (b) d'un polariseur circulaire de sens droit et (c) de polariseurs croisés [76]. Les encarts montrent un zoom des zones centrales pour visualiser les cellules. La barre d'échelle représente 250 µm.

3 Étude de la cuticule des scarabées *Chrysina*

Le scarabée est un insecte de la famille des Scarabaeidae qui fait partie de l'ordre des coléoptères. Son corps est entièrement recouvert d'une cuticule rigide qui constitue son exosquelette. La cuticule protège l'insecte des chocs, des radiations et des micro-organismes nuisibles [77]. De plus, pour les scarabées du genre *Chrysina* en particulier, la cuticule montre des couleurs irisées du fait de la structure cholestérique de la chitine.

3.1 Composition de la cuticule des scarabées

La cuticule est un matériau composite constitué principalement de chitine, un polysaccharide [10]. La cuticule comprend également d'autres composés tels que de l'eau, des protéines, de l'acide urique, de la mélanine et des lipides. Elle est sécrétée par une seule couche de cellules épidermiques [78].

La cuticule des scarabées se divise en trois parties (figure II.4) :

- L'épicuticule est la partie la plus externe de la cuticule. Cette couche a une épaisseur de quelques centaines de nanomètres à quelques micromètres et ne possède pas de chitine. Elle est recouverte d'une fine couche de cire qui contient des phéromones et qui est imperméable pour protéger le scarabée contre la perte d'eau.
- L'exocuticule est la couche intermédiaire de la cuticule. Elle est rigide et a une épaisseur de quelques dizaines de micromètres. Elle est composée de fibrilles de chitine ayant une organisation cholestérique à l'origine des couleurs de la cuticule. L'acide urique, incorporé entre les fibrilles de chitine, augmente la biréfringence effective du milieu, ce qui élargit la bande de réflexion de la cuticule [79].
- L'endocuticule est la partie la plus interne et la moins rigide de la cuticule. Elle est également constituée de fibrilles de chitine qui s'agencent en hélice. Elle a un rôle clé au moment de la mue de l'insecte car elle se liquéfie sous l'action d'enzymes pour que le scarabée puisse facilement se détacher de son ancienne cuticule [77].

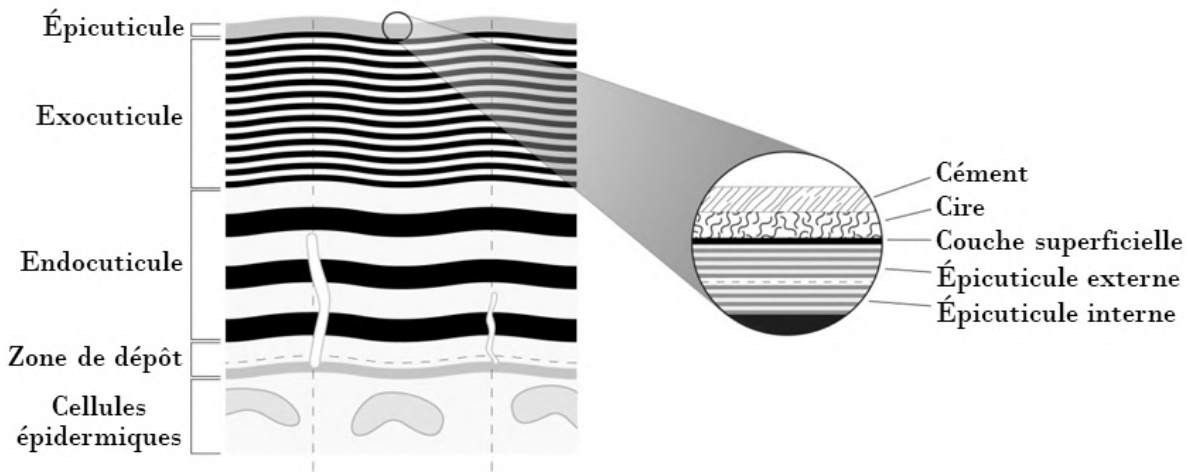

FIGURE II.4 – Schéma de la section transversale de la cuticule d'un scarabée [77].

3.2 Structure cholestérique de la chitine

Les fibrilles de chitine dans la cuticule des scarabées ont une organisation hélicoïdale de sens gauche [20]. Une torsion continue se produit le long de l'axe perpendiculaire aux fibrilles [80]. La rotation de 360° de l'orientation des fibrilles de chitine définit le pas de l'hélice.

Lorsque la section transversale de la cuticule est observée au MEB ou au MET dans une direction perpendiculaire à l'axe hélicoïdal, une texture en empreintes digitales composée d'une alternance de bandes claires et sombres peut apparaître. La distance entre deux bandes consécutives de même contraste correspond alors au demi-pas cholestérique.

Les propriétés optiques de la structure en hélice des fibrilles de chitine sont similaires à celles des CLCs. Ainsi les structures photoniques qui composent la cuticule des scarabées sont des systèmes optiques particulièrement sophistiqués. La cuticule possède des propriétés de réflexion de la lumière, ce qui produit des couleurs réfléchies avec une polarisation circulaire gauche [77]. De plus, chez beaucoup de scarabées du genre *Chrysina*, on observe une variation du pas hélicoïdal qui s'établit graduellement dans l'épaisseur de la cuticule, ce qui provoque une réflexion sur une gamme de longueurs d'onde plus étendue. La cuticule agit donc comme un réflecteur à large bande.

Nous allons maintenant nous pencher sur l'arrangement cholestérique présent dans la cuticule des scarabées *Chrysina gloriosa* et *Chrysina aurigans* sur lesquels nous avons travaillé dans cette thèse.

3.3 Cas de la cuticule de *Chrysina gloriosa*

3.3.1 Généralités

Le scarabée *Chrysina gloriosa* mesure environ 2,5 cm de long et vit dans les forêts de pins, de chênes verts et de genévriers en Amérique centrale et au sud-ouest de l'Amérique du Nord. Il possède une cuticule irisée à rayures vertes et argentées. Le feuillage du genévrier étant vert avec des mouchetures blanches dues aux taches de résine, ces insectes semblent bien camouflés dans le feuillage de cet arbre (figure II.5).

3.3.2 Propriétés optiques de la cuticule du scarabée

L'organisation hélicoïdale des fibrilles de chitine donne lieu à une réflexion sélective de la lumière polarisée circulairement gauche [81]. La cuticule apparaît avec des bandes vertes et argentées lorsqu'elle est éclairée par une lumière incidente non polarisée ou polarisée circulairement gauche. Cependant le scarabée perd ses couleurs de réflexion lorsque la lumière incidente est polarisée circulairement droite (figure II.6). La cuticule présente alors un aspect marron en raison de la présence de mélanine [7].



FIGURE II.5 – Photographie d’un scarabée *Chrysina gloriosa* se mêlant au feuillage de sa plante hôte, le genévrier [82].

La position spectrale de la bande de Bragg dépend de l’indice de réfraction moyen \bar{n} et de la distribution du pas cholestérique des fibrilles de chitine [79]. La cuticule multibande verte et argentée de *Chrysina gloriosa* est un réflecteur à large bande du début du spectre visible jusqu’à l’IR [6]. En effet, le gradient de pas hélicoïdal des fibrilles de chitine permet à la cuticule de réfléchir les longueurs d’onde entre 455 et 1470 nm à incidence normale [83].

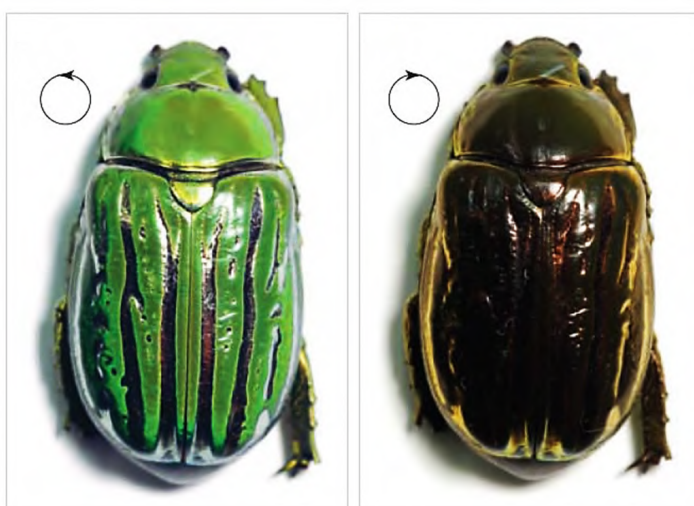

FIGURE II.6 – Cuticule de *Chrysina gloriosa* de couleur verte avec des bandes argentées vue avec un analyseur circulaire gauche. Les couleurs n’apparaissent pas lorsqu’elle est observée avec un analyseur circulaire droit [7].

3.3.3 Textures des bandes vertes et argentées

La différence de couleur macroscopique entre les deux types de rayures résulte de leurs textures différentes, planaires ou polygonales [5] (figure II.7a). Dans les bandes vertes, on observe une texture polygonale. Sur l'image MEB de la section transversale d'une bande verte, on distingue clairement la variation de l'orientation de l'axe hélicoïdal sous les polygones (figure II.7b). Les bandes argentées, quant à elles, présentent une texture planaire et agissent ainsi comme des miroirs spéculaires à large bande. L'axe hélicoïdal dans l'épaisseur de la cuticule reste perpendiculaire à la surface en contact avec l'air (figure II.7c). Quelle que soit la bande, le gradient de pas des fibrilles de chitine est visible du haut vers le bas dans la section transversale de la cuticule (figures II.7b et II.7c).

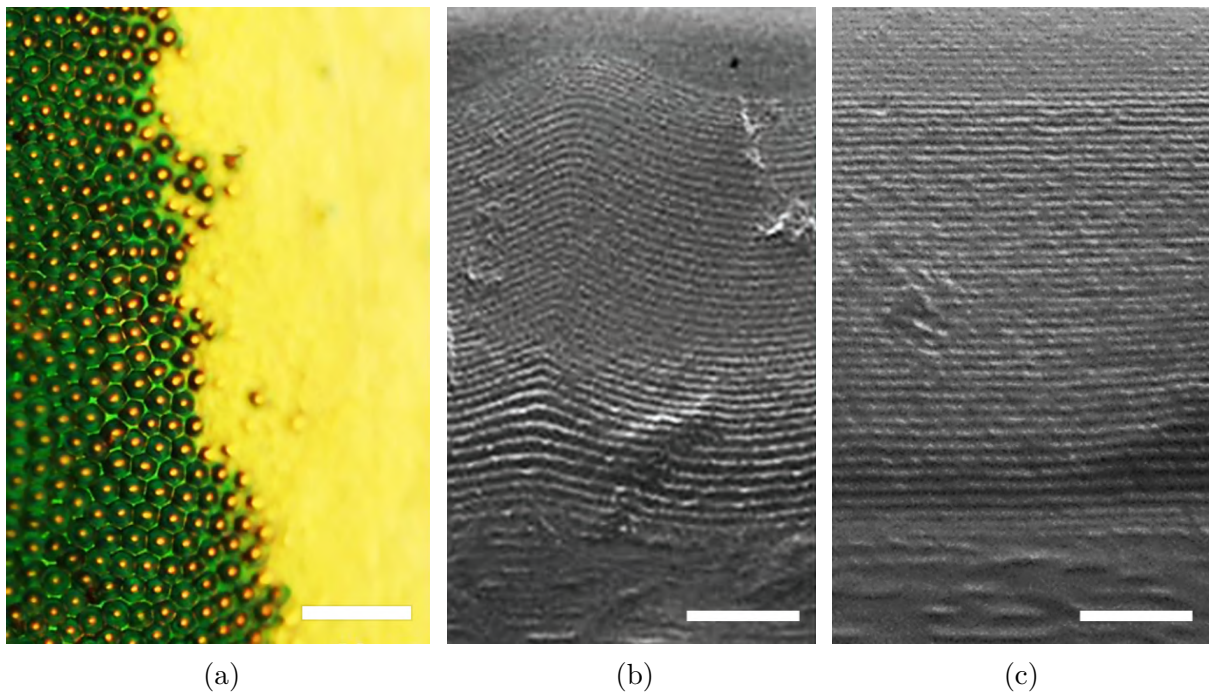

FIGURE II.7 – (a) Image de la cuticule de *Chrysina gloriosa* à l'interface entre une bande verte (texture polygonale à gauche) et une bande argentée (texture planaire à droite) prise au MO (mode réflexion, sans analyseur) [83]. La barre d'échelle représente 30 μm . (b) et (c) Images MEB de sections transversales de la cuticule (b) dans une bande verte, montrant des lignes concaves imbriquées sous chaque polygone et (c) dans une bande argentée, présentant des lignes parallèles [5]. Les barres d'échelle représentent 2 μm .

Dans les bandes vertes de *Chrysina gloriosa*, chaque polygone mesure environ 10 μm de diamètre et apparaît vert avec un noyau jaune vif [70] (figure II.8a). Les lignes concaves imbriquées sur l'image MET de la section transversale marquent l'emplacement de chaque polygone (figure II.8b). L'orientation de l'axe hélicoïdal varie près de la surface mais devient progressivement homogène dans l'épaisseur de la cuticule [4]. La transition entre les lignes courbes et les lignes droites est très douce [83].

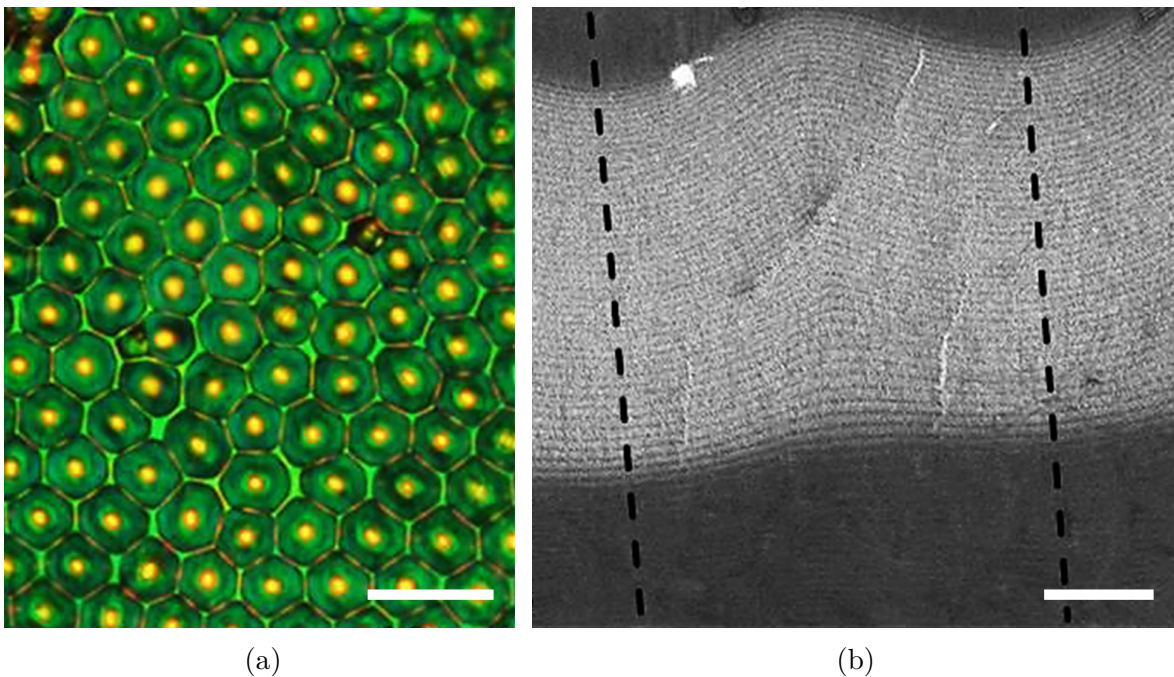

FIGURE II.8 – Texture polygonale de *Chrysina gloriosa* (a) Image optique en réflexion de la texture polygonale dans une bande verte du scarabée. La barre d'échelle représente 20 μm . (b) Image MET de la section transversale d'une bande verte de la cuticule. Les lignes noires en pointillé signalent l'emplacement du centre de deux polygones se situant en haut de l'image. Les arceaux concaves, indiquant l'orientation de l'axe hélicoïdal, deviennent graduellement un réseau planaire de l'exocuticule vers l'endocuticule [4]. La barre d'échelle représente 2 μm .

Grâce à la texture polygonale, la couleur verte des bandes est presque indépendante de l'angle de vue à de longues distances, ce qui permettrait au scarabée de ne pas être détecté par les prédateurs dans le feuillage vert. En effet, les deux types de courbure, que sont la surface de la cuticule et l'orientation de l'axe hélicoïdal à l'intérieur de chaque polygone, suppriment la dépendance angulaire de la longueur d'onde de réflexion, qui est normalement associée à la réflexion de Bragg lorsque le matériau cholestérique est un film plan avec une texture planaire.

3.4 Cas de la cuticule de *Chrysina aurigans*

3.4.1 Généralités

Le scarabée *Chrysina aurigans* vit principalement dans les forêts des régions montagneuses du Costa Rica. Il mesure environ 2,5 cm de long et, à la différence de *Chrysina gloriosa*, ne possède pas de rayures avec des textures différentes.

3.4.2 Variétés de cuticules de *Chrysina aurigans*

La cuticule de *Chrysina aurigans* apparaît de couleur or lorsqu'elle est éclairée par une lumière non polarisée ou polarisée circulairement gauche, les fibrilles de chitine étant agencées en hélice de sens gauche [84] (figure II.9a).

Toutefois, il existe une variété de scarabées *Chrysina aurigans* présentant une cuticule rougeâtre dans les mêmes conditions d'éclairage (figure II.9b). Cela est probablement lié à une répartition irrégulière de l'acide urique dans l'exocuticule [82].

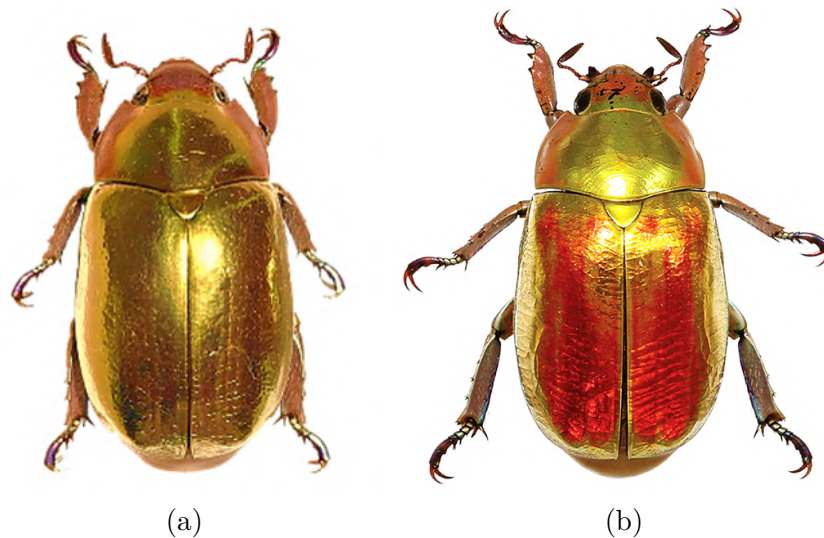

FIGURE II.9 – (a) Photographie d'un scarabée *Chrysina aurigans* de couleur or observé en lumière non polarisée [8]. (b) Photographie d'un scarabée *Chrysina aurigans* de couleur rougeâtre en raison de la répartition irrégulière de l'acide urique dans la cuticule [82].

3.4.3 Propriétés optiques de la cuticule du scarabée

La cuticule dorée du scarabée *Chrysina aurigans* dévoile une texture planaire (figure II.10a) et se comporte comme un réflecteur à large bande du visible au proche IR [11]. Avec une lumière non polarisée sous incidence normale, son spectre de réflexion montre une large bande de Bragg de 525 à 1000 nm avec une valeur moyenne de réflectivité d'environ 40 % [9] (figure II.10b). En effet, d'après la règle de sélectivité de la polarisation, une lumière non polarisée ne peut être réfléchi à plus de 50 % par la cuticule du scarabée.

La section transversale observée au MEB montre un gradient de pas dans la profondeur de la cuticule [10] (figure II.10c). Le pas cholestérique est plus faible près de l'épicuticule et de plus en plus grand jusqu'à la fin de l'endocuticule.

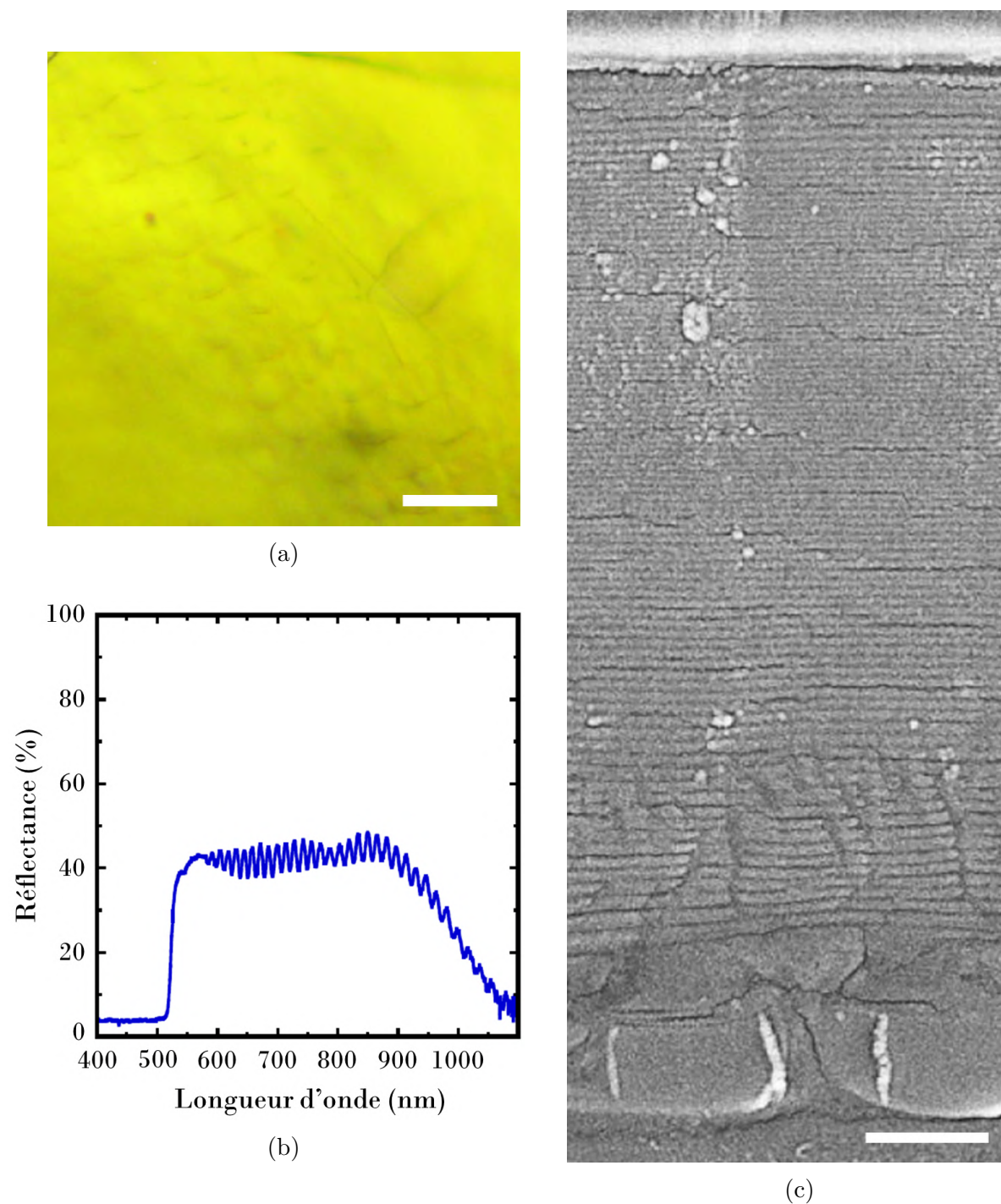

FIGURE II.10 – (a) Image optique en réflexion de la texture planaire de la cuticule de *Chrysina aurigans*. La barre d'échelle représente 20 μm . (b) Spectre de réflexion de la cuticule mesuré avec une lumière non polarisée sous incidence normale [9]. (c) Image MEB de la section transversale de la cuticule [8]. Le gradient de pas cholestérique s'étend entre l'épicuticule (en haut de l'image) et la fin de l'endocuticule. Les cellules épidermiques apparaissent en bas de l'image. La barre d'échelle représente 3 μm .

4 Matériaux biomimétiques pour l'optique

4.1 Définitions du biomimétisme et de la bio-inspiration

Le biomimétisme est une approche scientifique interdisciplinaire qui consiste à imiter la biologie ou la nature afin de développer des matériaux, des dispositifs ou des solutions techniques [85].

Après 3,8 milliards d'années d'évolution sur Terre, le monde du vivant a optimisé un grand nombre de mécanismes, de matériaux et de surfaces pour acquérir des propriétés et des fonctions uniques. Par exemple, les structures génératrices de couleurs sont hautement optimisées par plusieurs millénaires d'évolution [71]. Par conséquent, la nature est une source inépuisable d'inspiration et offre de nombreuses solutions pour répondre à différents enjeux.

La démarche du biomimétisme repose donc sur l'observation des systèmes vivants pour comprendre des fonctions, des structures et des principes biologiques afin de concevoir divers matériaux et dispositifs. Le concept a depuis quelques années été élargi pour s'inscrire dans le principe de développement durable.

Il convient néanmoins de distinguer le biomimétisme de la bio-inspiration :

- l'approche biomimétique cherche à reproduire avec le plus haut degré de fidélité possible le matériau ou le processus biologique ;
- l'approche bio-inspirée extrait de nouveaux principes des structures ou des mécanismes trouvés dans le monde du vivant et les met en œuvre en utilisant d'autres matériaux et des solutions structurelles différentes [71].

Pour résumer, la première vise à copier l'œuvre originale, tandis que la seconde ne cherche qu'à s'en inspirer.

De nombreuses propriétés rencontrées dans la nature sont intéressantes pour les scientifiques [85] : hydrophobie, auto-nettoyage, réduction de la traînée dans l'écoulement des fluides, conversion et conservation de l'énergie, adhérence élevée ou réversible, portance aérodynamique, matériaux et fibres à haute résistance mécanique, antireflet, coloration structurelle, isolation thermique, auto-guérison, mécanismes d'aide sensorielle, dispositifs à l'échelle moléculaire, etc.

Un exemple notoire de bio-inspiration est le design du train à grande vitesse (TGV) japonais qui a été réétudié en prenant modèle sur l'aérodynamisme du bec long et tranchant du martin-pêcheur (figure II.11). Désormais, ce TGV consomme moins d'énergie, est moins bruyant et circule plus vite.

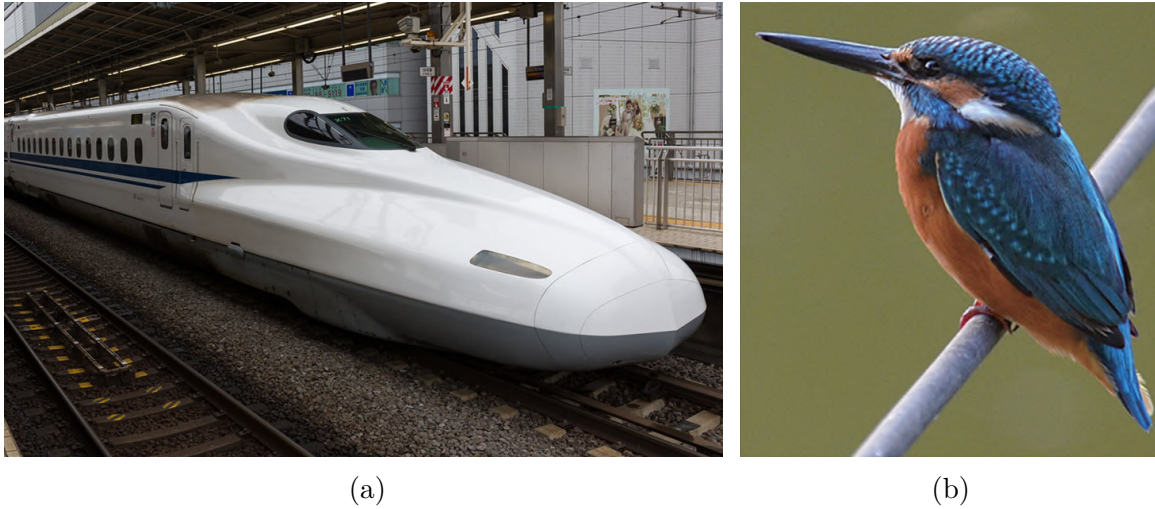

FIGURE II.11 – (a) Photographie du TGV japonais bio-inspiré du bec long du martin-pêcheur [86]. (b) Photographie d'un martin-pêcheur [87].

4.2 Bio-inspiration des structures photoniques

La diversité de motifs et de couleurs dans la nature à différentes échelles de longueur inspire la conception de matériaux photoniques pour des applications dans la détection, la communication optique, le traitement des données et le camouflage [88].

Certaines espèces parmi les insectes sont souvent prises pour modèles dans le domaine des structures photoniques, en particulier les papillons [89, 90]. Les ailes d'insectes ont notamment été répliquées grâce à de nombreuses méthodes comme la lithographie, la sonde ionique focalisée (FIB), le procédé sol-gel, le moulage par injection-compression, la gravure chimique, le moulage de répliques, etc [91]. Afin d'imiter la structure complexe des ailes du papillon *Morpho* qui produit des interférences optiques, une combinaison de techniques peut être utilisée. Elle comprend le dépôt chimique en phase vapeur (CVD), la photolithographie et la gravure chimique [92].

Dans la recherche de matériaux et de dispositifs biomimétiques ou bio-inspirés, les structures et les propriétés optiques des cuticules de scarabées sont une source d'inspiration de premier ordre. Par exemple, une version discontinue de la structure cholestérique de la cuticule a été fabriquée par assemblage Langmuir-Schaefer² couche par couche avec des nanofils inorganiques colloïdaux [93].

Les succès récents dans l'utilisation de matériaux souples pour la conception de structures photoniques avancées promettent des possibilités intéressantes. Toutefois, les matériaux biomimétiques développés actuellement rendent rarement compte de la complexité structurelle observée dans les matériaux optiques naturels, comme le reconnaissent de ré-

2. Le processus d'assemblage Langmuir-Schaefer est une méthode d'alignement contrôlé de matériaux à une dimension.

centes études [88, 94]. Les procédés de fabrication cités précédemment sont souvent très coûteux et sont limités à des étendues de quelques centaines de micromètres carrés, ce qui ne permet pas de reproduire fidèlement les structures biologiques.

En particulier, la conception biomimétique de matériaux imitant la structure des cuticules d'insectes n'en est encore qu'à ses débuts. Les difficultés résident dans la réalisation de monocouches polyvalentes présentant des structures continues comme dans la nature et dans le contrôle de motifs à l'échelle micrométrique, le tout couplé à une simplicité de conception. Face à ces obstacles, les CLs offrent une issue pour le développement de matériaux photoniques de performance.

4.3 Cristaux liquides biomimétiques

Les CLs synthétiques sont des candidats idéaux pour la conception biomimétique car ils présentent une auto-organisation anisotrope, des architectures multi-échelles et une diversité de matériaux, tels que des fluides, des polymères ou des gels. Ces matériaux peuvent être insérés entre deux substrats solides ou flexibles ou être manipulés comme des films autonomes.

Les CLCs synthétiques offrent notamment la possibilité de fabriquer de nouveaux matériaux en optique avancée en imitant les propriétés originales de la structure cholestérique que l'on retrouve dans la nature.

4.3.1 Matériaux cholestériques bio-inspirés

Les CLCs synthétiques sont fréquemment utilisés dans le développement de matériaux photoniques bio-inspirés pour créer une grande variété de capteurs optiques : IR, chimique, mécanique, etc [95].

Par exemple, la structure cholestérique de la cellulose rencontrée chez certaines plantes, comme dans le fruit de *Pollia condensata*, a inspiré la fabrication de capteurs optiques de déformation [96]. Pour leur conception, un dérivé de la cellulose ayant une phase CLC a été utilisé. Le matériau réalisé est en mesure de détecter des déformations en compression allant jusqu'à 100% avec une résolution de 2% (figure II.12). Étant biocompatibles et peu coûteux, ces capteurs de déformation pourraient être bénéfiques dans une variété d'applications biomédicales et biomécaniques.

De la même manière, l'organisation hélicoïdale des fibrilles de chitine dans la cuticule du crabe royal a suscité l'idée de développer des capteurs d'humidité, à base de matériaux mésoporeux en phase cholestérique [97]. Le gonflement de ces matériaux au contact de l'eau provoque un décalage de la bande de réflexion vers le rouge (figure II.13). Ces prototypes reproduisent le gonflement des membranes de chitine dans l'eau observé chez le crabe, ce qui entraîne une variation du pas hélicoïdal, donc un changement de la couleur réfléchie.

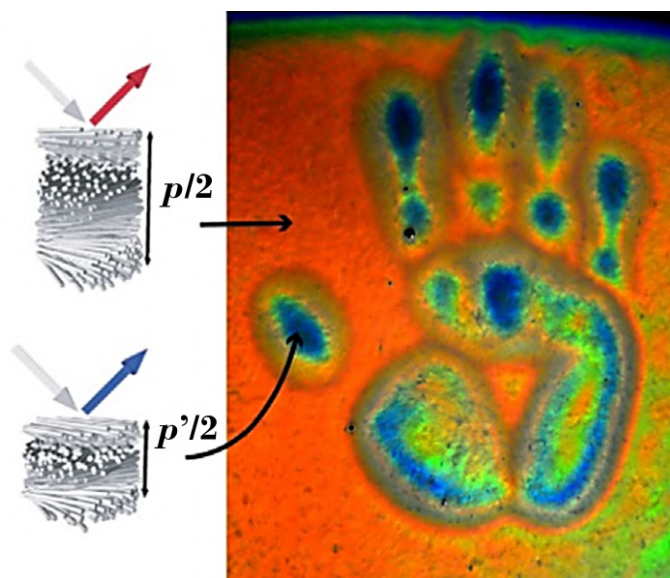

FIGURE II.12 – Capteur optique de déformation par compression à base de CLCs cellulose bio-inspiré des CLCs biologiques dans certaines plantes [96].

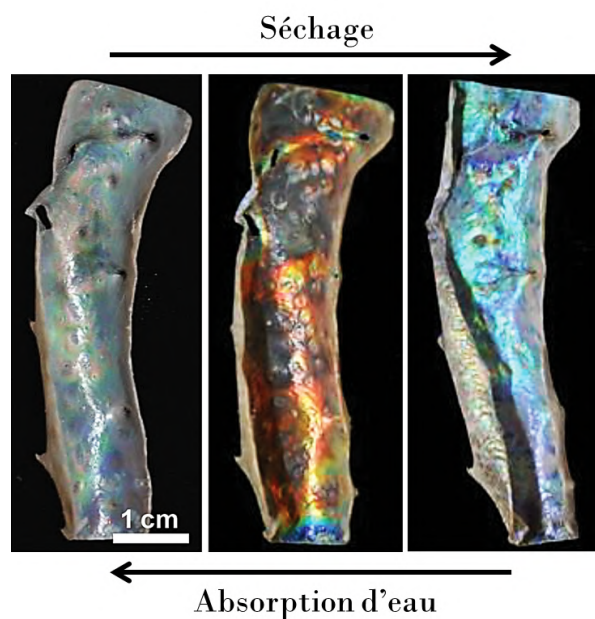

FIGURE II.13 – Capteur optique d’humidité à base de matériaux CLCs mésoporeux bio-inspiré de la structure cholestérique de la chitine dans la cuticule du crabe royal [97].

4.3.2 Biomimétisme de la cuticule de *Chrysina resplendens*

Dans le cas des cuticules de scarabée, les matériaux biomimétiques visant à les reproduire le plus fidèlement possible à l’aide de CLs restent rares. Ils se concentrent essentiellement sur le scarabée doré *Chrysina resplendens* (figure II.14a).

Les échantillons réalisés consistent en la superposition de trois couches : une couche CLN insérée entre deux couches CLCs de sens gauche mais avec un pas hélicoïdal différent [98] (figure II.14c). Le CLN agit comme une lame demi-onde qui permet au matériau de réfléchir la lumière polarisée circulairement gauche et droite, comme la cuticule de *Chrysina resplendens*.

Malheureusement, ce système à trois couches présente des interfaces qui ajoutent des réflexions parasites et une diffusion de la lumière aux réflexions de Bragg recherchées. En effet, les interfaces cholestériques-nématiques dans la cuticule du scarabée ne montrent aucune discontinuité (figure II.14b), ce qui est particulièrement difficile à retranscrire dans les matériaux biomimétiques [99].

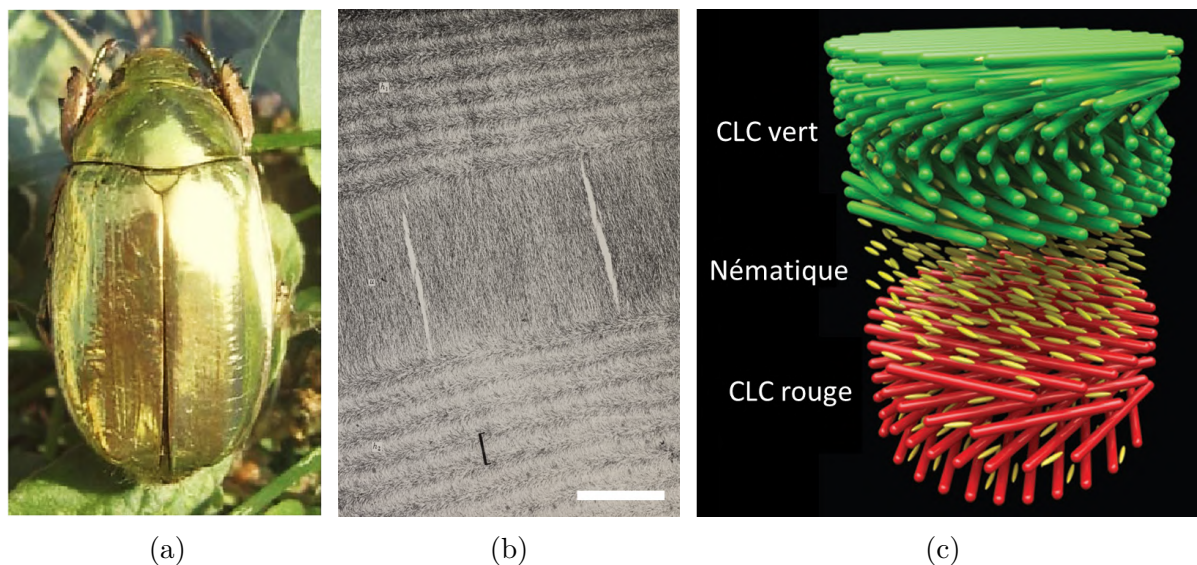

FIGURE II.14 – (a) Photographie du scarabée *Chrysina resplendens*. (b) Image MEB de la section transversale de la cuticule du scarabée [99]. La barre d'échelle représente 2 μm. (c) Schéma de la structure du matériau biomimétique avec une couche CLN entre deux couches CLCs de pas cholestériques différents [98].

4.3.3 Biomimétisme de la cuticule de *Chrysina gloriosa*

Comparée à la cuticule de *Chrysina resplendens*, la reproduction précise des bandes irisées de *Chrysina gloriosa* est encore plus complexe car les motifs colorés discontinus doivent coexister dans une seule couche dont les structures sont continues.

Récemment, une réplique de la cuticule de *Chrysina gloriosa* a été réalisée dans notre équipe de recherche [83] en respectant les critères suivants :

- être une monocouche ;
- présenter un arrangement cholestérique continu dans toutes les directions ;
- avoir des bandes vertes et argentées en surface bien contrastées ;

- présenter une orientation de l'axe hélicoïdal variable dans la partie supérieure des bandes vertes et fixe dans les bandes argentées ;
- afficher un gradient de pas cholestérique dans l'épaisseur du matériau ;
- réfléchir les longueurs d'onde allant du vert au proche IR.

Ainsi les propriétés structurales, texturales et optiques des CLCs biologiques de la cuticule du scarabée ont été reproduites avec un très haut niveau de biomimétisme (figure II.15).

Les matériaux qui ont été utilisés sont des oligomères CLCs vitrifiables pour imiter les CLCs biologiques. Dans un esprit d'éco-conception, les ressources et les étapes du protocole de fabrication ont été utilisées de manière optimale. L'auto-organisation des CLCs a pu être contrôlée pendant une séquence unique de diffusion thermique : une bicouche de CLCs de pas différents (une couche réfléchissant dans le vert, l'autre réfléchissant dans l'IR) devient une monocouche de CLC ayant un gradient de pas. Dans le même temps, le matériau est soumis à des changements locaux d'ancrage moléculaire en surface pour constituer les bandes vertes et argentées.

Ce matériau biomimétique serait efficace dans certains domaines tels que la communication optique et le camouflage. Il pourrait notamment être employé afin de réaliser des étiquettes optiques avancées dans le secteur de la cryptographie pour la fabrication d'étiquettes anti-contrefaçon. D'ailleurs, des prototypes de laboratoire au titre de preuves de concept ont été fabriqués [83].

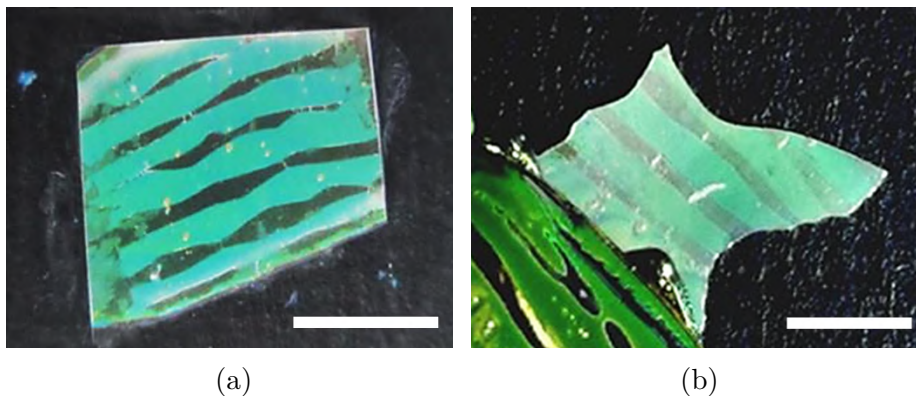

FIGURE II.15 – Photographies des échantillons biomimétiques de la cuticule de *Chrysina gloriosa* [83]. Les barres d'échelle représentent 5 mm. (a) Échantillon sur un substrat en verre. (b) Échantillon sous forme de film libre qui est comparé à la cuticule du scarabée.

Dans les chapitres suivants, nous reviendrons plus en détail sur cet échantillon biomimétique développé avec des oligomères CLCs vitrifiables. Il sera comparé aux répliques de la cuticule de *Chrysina gloriosa* réalisées lors de ce travail de thèse à l'aide d'oligomères CLCs polymérisables et réticulables qui nécessitent un protocole de fabrication différent et ouvrent de nouvelles problématiques, fondamentales comme appliquées.

Deuxième partie

Réplique de la cuticule du scarabée *Chrysina gloriosa*

Chapitre III

Choix de conception

1 Motivation du domaine de recherche

Comme spécifié dans le chapitre précédent, la reproduction de motifs biologiques offre l'opportunité de concevoir de nouveaux matériaux photoniques aux propriétés multiples. La cuticule irisée des scarabées du genre *Chrysina* est particulièrement prometteuse grâce à la structure cholestérique complexe des fibrilles de chitine. Nous nous sommes intéressés en détail au scarabée *Chrysina gloriosa* qui possède des bandes vertes et argentées. Notre objectif est de réaliser des répliques de la cuticule rayée de *Chrysina gloriosa* sous forme de films minces de CLCs.

Contrairement aux cuticules réfléchissantes non texturées, les motifs irisés que l'on observe sur *Chrysina gloriosa*, mais aussi sur de nombreux autres insectes [70, 100] et quelques fruits [76, 101], sont difficiles à reproduire précisément. En effet, les motifs discontinus et les couleurs doivent coexister dans une seule couche sans discontinuité des structures. En outre, à l'échelle nanométrique et micrométrique, le pas cholestérique et l'orientation de l'axe hélicoïdal doivent varier en fonction de la position dans le matériau et, à l'échelle macroscopique, la formation de motifs périodiques en surface est simultanément requise (figure III.1). Le principal défi consiste donc à trouver une méthode de fabrication pour former un matériau CLC d'une seule pièce qui présente des propriétés physiques variables. Cela doit s'effectuer sans avoir recours à l'accumulation de couches et à la juxtaposition de motifs.

Il faut également considérer le fait que les cuticules à motifs sont associées au concept de structures multi-échelles. Les matériaux biomimétiques doivent donc inclure des architectures anisotropes à l'échelle nanométrique, micrométrique et macroscopique. De plus, la double polyvalence des couleurs et des motifs doit idéalement être obtenue par une étape simple et unique afin de rendre le processus d'auto-organisation des CLCs plus efficace.

Enfin, une utilisation optimale des ressources doit être visée, comme dans la nature. On cherche donc à réduire le nombre de matériaux à mettre en œuvre puisque les organismes vivants n'utilisent que quelques éléments chimiques (généralement C, H, O, N, P

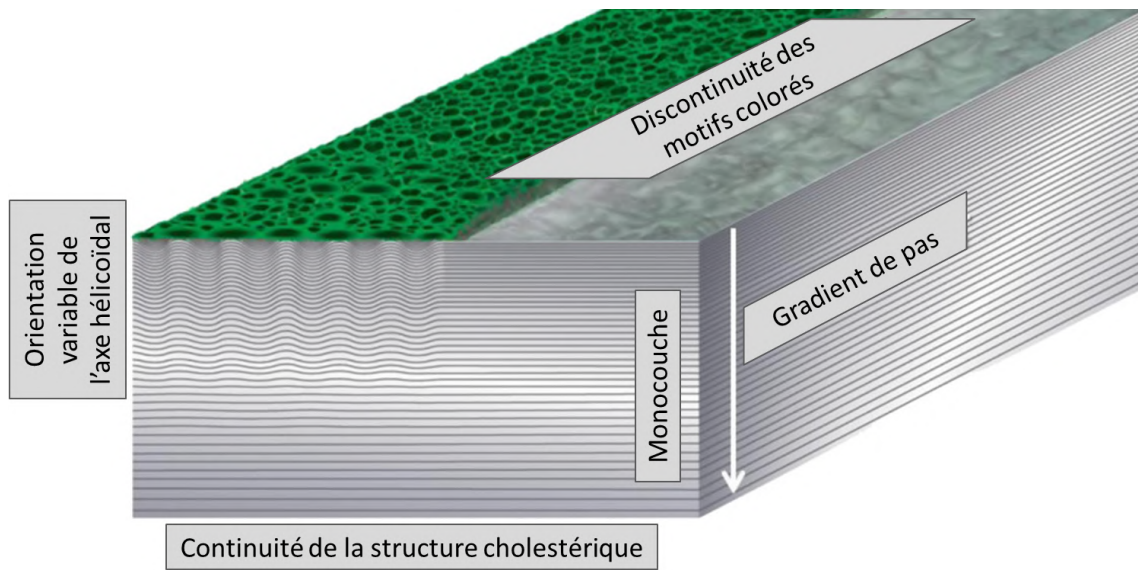

FIGURE III.1 – Structure en 3D avec deux bandes (verte et argentée) de la cuticule de *Chrysina gloriosa* à reproduire [83].

et S) pour s'auto-organiser en une multitude de structures complexes. Pour adopter une approche respectueuse de l'environnement, on veillera à éviter l'utilisation de nanoparticules métalliques ou de couches métalliques. En effet, prendre ces précautions permet d'envisager la recyclabilité des matériaux dans la perspective d'une production de masse.

En prenant en compte tous ces paramètres, nous souhaitons concevoir les répliques de la cuticule rayée verte et argentée à l'aide d'oligomères CLCs polymérisables et réticulables avec un squelette siloxane [102]. Seuls des oligomères vitrifiables ont été précédemment utilisés dans notre équipe de recherche pour réaliser des répliques de la cuticule de *Chrysina gloriosa* [83].

Avec les CLCs polymérisables et réticulables, la structure et les propriétés optiques sont fixées à l'issue de la polymérisation. L'avantage de ces matériaux est d'obtenir un film ayant une structure thermiquement stable et non réversible. Ce n'est pas le cas de la réplique conçue à l'aide des composés vitrifiables dont la structure n'est figée qu'en dessous de la température de transition vitreuse T_g , donc seulement lorsque le film de CLC est à l'état vitreux. Notre but est d'élaborer une réplique de la cuticule de *Chrysina gloriosa* en adaptant le protocole de fabrication de la version vitrifiée à celui de CLCs polymérisables et réticulables qui est à définir, avec une nouvelle prise en compte des spécificités de ce cas.

2 Polymères cristaux liquides

Un polymère, aussi appelé macromolécule, est une longue molécule constituée d'un grand nombre de molécules plus petites liées chimiquement entre elles. Dans le cas le plus simple, elle est obtenue par répétition d'un motif élémentaire, le monomère.

Les polymères cristaux liquides (PCLs) combinent les caractéristiques propres aux CLs (auto-assemblage des molécules, diversité des phases, propriétés optiques, etc) à celles des polymères (variété des architectures moléculaires, tenue mécanique, facilité de mise en forme, etc) [15]. Dans le cas des PCLs thermotropes, l'état CL se manifeste en chauffant le composé au-dessus de sa température de transition vitreuse T_g (équivalent de la température de fusion T_f). En-dessous de T_g , la plupart des mouvements intra et intermoléculaires au sein du polymère sont bloqués. Le polymère est ainsi dans un état vitreux.

2.1 Structures moléculaires

Il existe deux grandes familles de PCLs que l'on distingue suivant la position des mésogènes (groupements responsables des phases CLs) par rapport à la chaîne du polymère : les polymères à chaîne principale et les polymères à chaînes latérales (figure III.2).

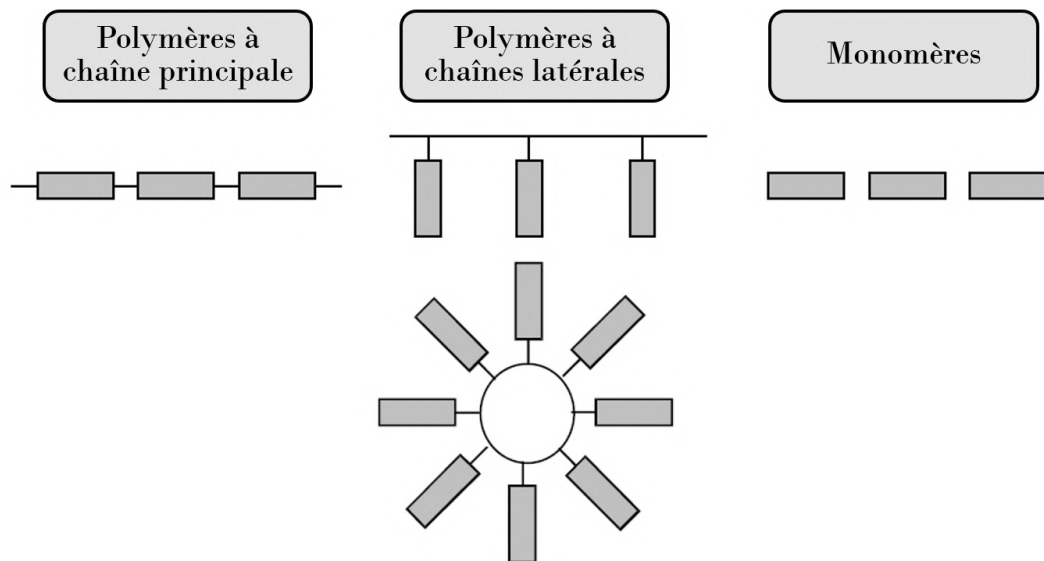

FIGURE III.2 – Structures des différents types de PCLs [102].

Dans les PCLs à chaîne principale, les mésogènes appartiennent à la chaîne principale et sont séparés par un groupe chimique flexible appelé espaceur. Cela permet à la macromolécule de posséder la dualité rigidité-flexibilité, caractéristique des CLs. Les chaînes du polymère peuvent alors facilement s'arranger les unes par rapport aux autres en une phase CL (nématique, smectique ou cholestérique) comme les CLs de petites molécules.

Dans les PCLs à chaînes latérales, les mésogènes se trouvent sous la forme d'unités pendantes et sont liés au squelette macromoléculaire via des espaceurs. Le squelette peut être une chaîne linéaire ou un cycle. La longueur de l'espaceur a un rôle important. En effet, les mésogènes peuvent s'orienter pour former une phase CL si les espaceurs sont suffisamment longs pour leur offrir un mouvement indépendant du squelette. D'ailleurs, la présence de mésogènes chiraux permet de transmettre une chiralité à tout le polymère qui aurait alors un arrangement cholestérique. La longueur de l'espaceur influe également sur la T_g qui diminue lorsque la longueur de l'espaceur augmente [103]. Généralement, l'espaceur est une séquence de groupes méthylènes CH_2 .

Les PCLs à chaînes latérales présentent l'avantage de former des phases CLs sur une plus large plage de température que les PCLs à chaîne principale. C'est pourquoi nous avons choisi d'utiliser les PCLs à chaînes latérales avec un squelette siloxane cyclique qui proviennent de Wacker-Chemie GmbH à Munich en Allemagne [102].

Ces matériaux sont appelés des cyclosiloxanes cristaux liquides. Un cyclosiloxane est une molécule cyclique composée de la liaison $Si - O - Si$. Ce cycle constitue le squelette du PCL et peut avoir une taille variable en fonction du nombre d'atomes $Si - O$. Dans les cyclosiloxanes choisis pour cette étude, chaque atome de silicium est lié à un groupe méthyle CH_3 et à une chaîne latérale constituée d'un espaceur puis d'un mésogène que l'on note R (figure III.3). Ces chaînes latérales organiques confèrent au composé des propriétés hydrophobes alors que la chaîne principale $-Si-O-Si-O-$ est exclusivement inorganique. Les polysiloxanes sont connus pour avoir une grande stabilité thermique, une faible énergie de surface et une faible T_g [104].

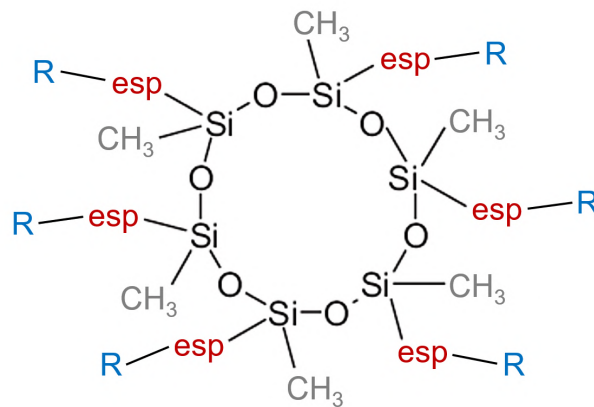

FIGURE III.3 – Structure chimique des cyclosiloxanes CLs utilisés dont les chaînes latérales liées à chaque atome de silicium sont un groupe méthyle CH_3 et un espaceur noté esp suivi d'un mésogène noté R.

Nous allons nous intéresser plus en détail à deux types de cyclosiloxanes CLs issus de Wacker-Chemie GmbH : les composés non réticulables dits vitrifiables et les composés réticulables.

2.2 Caractéristiques des cyclosiloxanes cristaux liquides vitrifiables

Les cyclosiloxanes vitrifiables ont un faible degré de polymérisation et sont donc considérés comme des oligomères (polymère formé d'un petit nombre de monomères). Ils présentent ainsi une faible viscosité, ce qui permet d'obtenir des films CLs ayant d'excellentes propriétés optiques [102].

L'oligomère CLC vitrifiable est une chaîne siloxane cyclique liée, via des espaceurs, à deux types de chaînes latérales [105] : un mésogène biphenyl achiral et un mésogène cholestérol chiral (figure III.4). Ce composé est un CLC de sens gauche et sa longueur d'onde de réflexion est définie par le pas de la structure hélicoïdale, qui est ajustable en fonction de la concentration du mésogène chiral. Le pourcentage molaire x en mésogène chiral peut varier de 31 à 50 %, ce qui couvre les longueurs d'onde du rouge au bleu dans le visible. En effet, la longueur d'onde de réflexion λ_0 est inversement proportionnelle à la concentration en mésogène chiral, d'après la relation :

$$\lambda_0 = \frac{C_{ste}}{C_{chiral}}$$

où C_{chiral} est la concentration en mésogène chiral dans le composé.

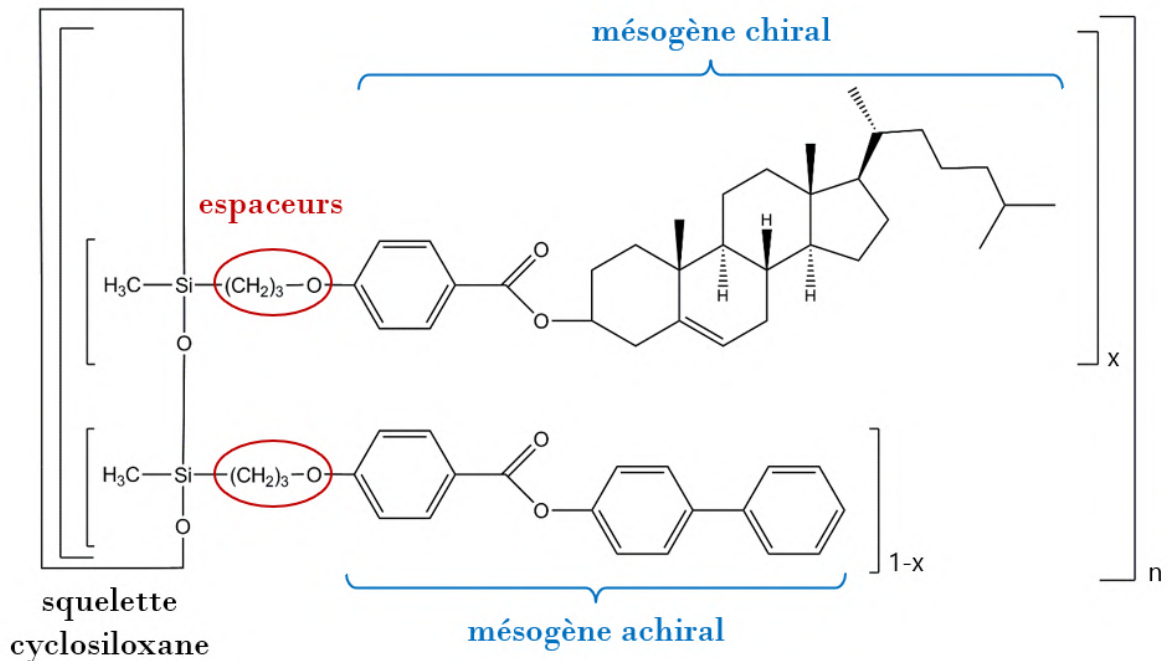

FIGURE III.4 – Structure chimique du cyclosiloxane CLC vitrifiable ayant un mésogène chiral en proportion molaire x et un mésogène achiral en proportion molaire $1-x$ liés au cycle par des espaceurs $(CH_2)_3 - O$ [102]. n désigne la taille de la chaîne cyclique.

La T_g des CLCs vitrifiables est autour de 50 °C et la température de clarification T_c se situe vers 180-210 °C. La phase cholestérique apparaît ainsi entre ces deux températures.

Le principe des composés vitrifiables est que l'on peut figer facilement le film CLC dans un état solide vitreux à l'aide d'une trempe thermique sur une plaque de métal [19]. En refroidissant rapidement des échantillons en-dessous de T_g en partant d'une température où le film est en phase cholestérique, la cristallisation est empêchée et la structure cholestérique ainsi que ses propriétés optiques sont préservées, notamment à température ambiante.

Les oligomères vitrifiables sont des systèmes stables lorsqu'ils sont figés en-dessous de 50 °C. Néanmoins, s'ils subissent des échauffements locaux ou s'ils sont à nouveau portés à une température supérieure à la T_g , l'état solide vitreux n'est plus conservé. Les composés seraient alors dans un état visqueux cholestérique ou isotrope, et la structure et les propriétés optiques de l'échantillon pourraient être modifiées. Cette réversibilité peut être mise à profit dans certains protocoles expérimentaux et pour certaines applications [102]. Mais d'après nos objectifs, l'utilisation des cyclosiloxanes réticulables est plus avantageuse car, après polymérisation, l'état du film CLC est maintenu sur une large plage de température.

2.3 Caractéristiques des cyclosiloxanes cristaux liquides réticulables

2.3.1 Généralités

Les cyclosiloxanes polymérisables sont aussi des oligomères, mais contrairement aux composés vitrifiables, ils sont réticulables par voie photochimique. De plus, les CLs réticulables ne nécessitent pas une T_g élevée comme pour les composés vitrifiables, dont le concept de vitrification fonctionne à température ambiante. Les composés réticulables ont une T_g d'environ 0 °C et une T_c autour de 130-140 °C.

L'oligomère cholestérique polymérisable est constitué d'une chaîne siloxane cyclique à laquelle deux types de chaînes latérales sont attachées via des espaceurs : un mésogène cholestérol chiral et un mésogène achiral portant un groupe méthacrylate (figure III.5). La structure hélicoïdale de ce composé est de sens gauche. L'oligomère nématique, quant à lui, est composé de trois chaînes latérales différentes qui sont toutes des mésogènes achiraux dont l'un est porteur du groupe méthacrylate (figure III.6). Ce groupe méthacrylate qui est ajouté aux composés réticulables permet la photopolymérisation que nous détaillerons par la suite.

Afin de faciliter l'étalement des composés sous forme de films minces, il est essentiel que leur viscosité soit faible. Pour cela, la chaîne cyclique est de petite taille avec 4 à 7 unités de siloxanes et des monomères (figure III.7) ont été ajoutés aux oligomères par le chimiste [102].

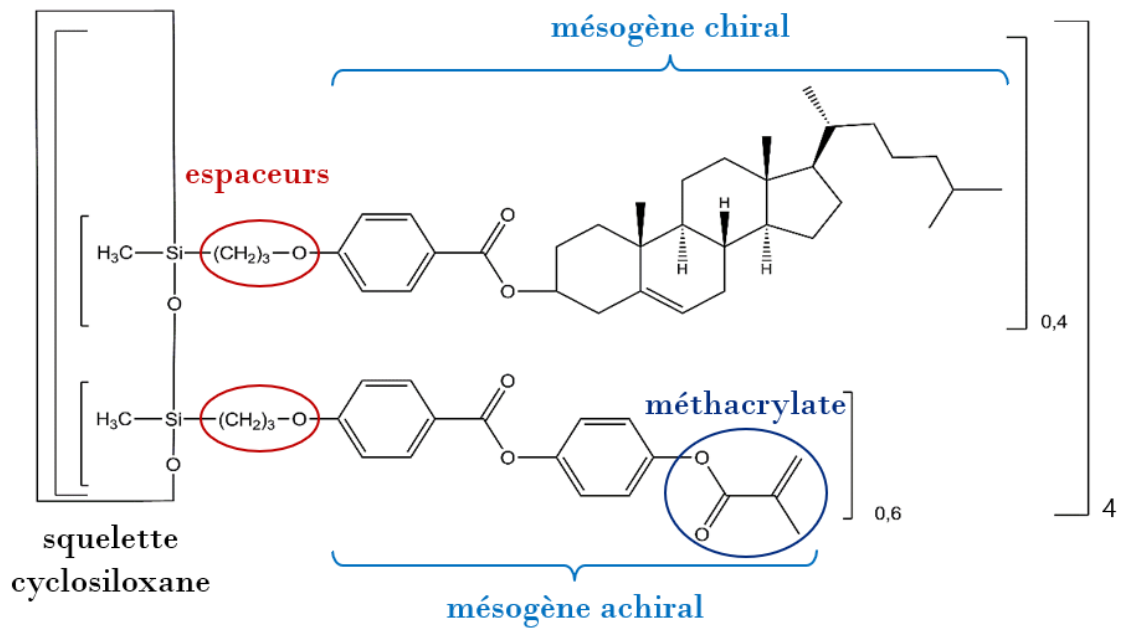

FIGURE III.5 – Structure chimique du cyclosiloxane CLC réticulable ayant un mésogène chiral et un mésogène achiral liés au cycle par des espacesurs $(CH_2)_3-O$ [102]. Le mésogène achiral porte une fonction méthacrylate.

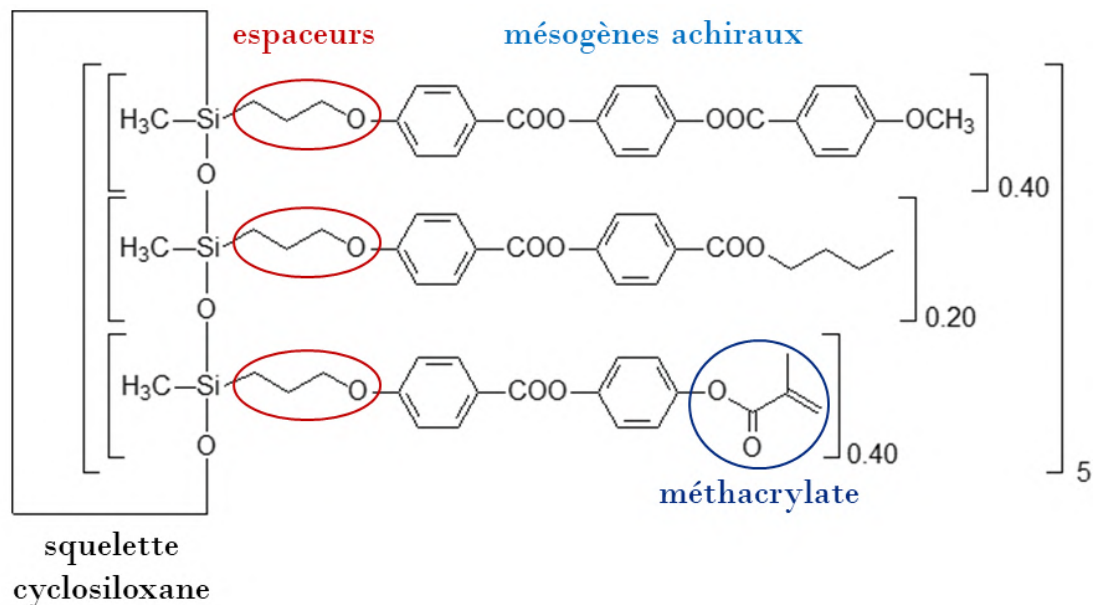

FIGURE III.6 – Structure chimique du cyclosiloxane CLN réticulable ayant trois mésogènes achiraux différents dont un portant une fonction méthacrylate [102]. Ils sont liés au cycle par des espacesurs $(CH_2)_3-O$.

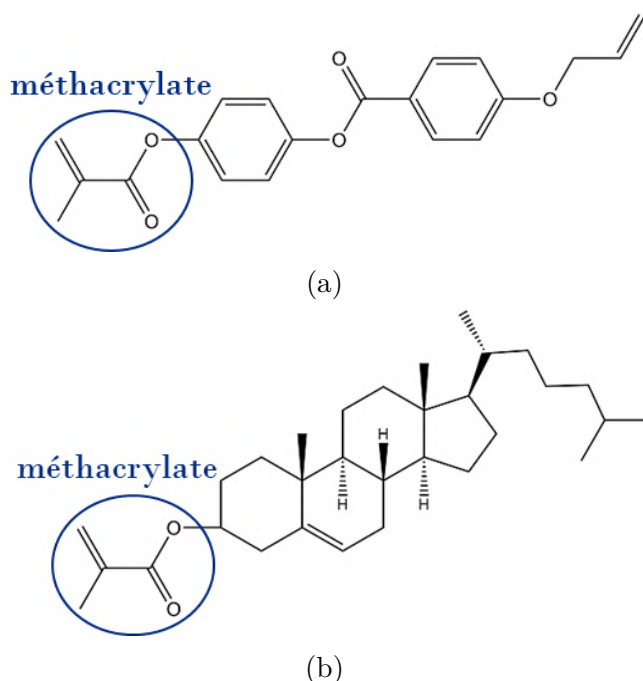

FIGURE III.7 – Structure chimique des monomères portant la fonction méthacrylate : (a) monomère achiral et (b) monomère chiral [102].

Lorsque l'on forme un film mince de texture planaire, la longueur d'onde de réflexion varie en fonction du pourcentage molaire des mésogènes chiraux dans le composé polymérisable. Par exemple, lorsqu'il contient 31 % de mésogènes chiraux, le composé réfléchit dans le rouge. Il est nommé *Silicon Red* (SR) et il est composé à 79 % d'oligomères cholestériques et à 21 % de monomères achiraux. Si le composé possède 50 % de mésogènes chiraux, il réfléchit dans le bleu. Il est appelé *Silicon Blue* (SB) et il est composé à 65 % d'oligomères cholestériques, à 8 % de monomères achiraux et à 27 % de monomères chiraux. Pour ce qui est du composé nématique, il ne possède évidemment aucun mésogène chiral. On le nomme *Silicon Nematic* (SN) et il contient 70 % d'oligomères nématiques et 30 % de monomères achiraux. Le tableau III.1 récapitule la composition des composés SB, SR et SN.

Les siloxanes CLs étant miscibles entre eux, les composés SB, SR et SN peuvent être mélangés en différentes proportions pour faire varier la quantité de mésogènes chiraux dans le mélange et ainsi modifier le pas cholestérique du matériau. En mélangeant par exemple SB et SR, on peut former des matériaux CLCs réfléchissant dans tout le visible. En mélangeant SR et SN, la proportion en mésogènes chiraux sera plus faible que 31 % et on obtiendra un CLC réfléchissant dans l'IR.

	SB	SR	SN
Pourcentage molaire de mésogènes chiraux	50 %	31 %	0 %
Pourcentage molaire d'oligomères cholestériques	65 %	79 %	∅
Pourcentage molaire d'oligomères nématiques	∅	∅	70 %
Pourcentage molaire de monomères chiraux	27 %	∅	∅
Pourcentage molaire de monomères achiraux	8 %	21 %	30 %

TABLE III.1 – Tableau récapitulant la composition des composés SB, SR et SN.

2.3.2 Photopolymérisation

Lorsque l'on utilise les cyclosiloxanes CLs réticulables, l'objectif final est de figer leur structure par polymérisation. Avec ces composés, un réseau polymère tridimensionnel se forme entre les macromolécules pendant la polymérisation : c'est ce que l'on appelle la réticulation. Cette polymérisation par réticulation est effectuée par voie photochimique, c'est-à-dire en exposant les matériaux à une irradiation UV. On parle alors de photopolymérisation.

La photo-initiation est l'une des méthodes les plus efficaces pour obtenir une photopolymérisation très rapide. Pour ce faire, un photo-initiateur (PI) est ajouté en faible quantité aux cyclosiloxanes CLs réticulables. Lorsque le matériau est ensuite exposé aux UVs, le rôle du PI est d'amorcer la réaction de polymérisation de manière homogène et contrôlée.

La polymérisation est réalisée en trois étapes : l'initiation, la propagation et la terminaison. Lors de l'étape d'initiation, le PI est excité par la lumière UV et génère alors des radicaux libres [106]. Ces derniers réagissent ensuite avec les doubles liaisons des groupes méthacrylates sur les oligomères et les monomères, ce qui produit de nouveaux radicaux qui réagissent eux-mêmes, entraînant la formation de chaînes de grandes masses molaires. Les groupes méthacrylates servent ainsi de réactifs pour la polymérisation. Ils sont employés en raison de leur photopolymérisation rapide et de leur stabilité thermique.

Plusieurs propriétés doivent être prises en compte pour choisir le PI, notamment son absorption (coefficient d'extinction, position en longueur d'onde) et ses caractéristiques photophysiques (rendement quantique, durée de vie de l'état excité, cinétiques de réaction) [107]. Un PI très réactif est avantageux pour en ajouter le moins possible aux cyclosiloxanes CLs afin de ne pas induire de variations dans les températures de transition. De plus, un PI en trop forte concentration engendrerait un profil inhomogène d'intensité

dans l'épaisseur de la couche à cause de sa forte absorption UV [108].

D'après les recommandations du chimiste [102], la photopolymérisation des composés réticulables devrait s'effectuer à 90 °C en ayant ajouté moins de 2,5 % en masse de PI Irgacure 907 (IRG907) (figure III.8). Le spectre d'absorption de IRG907 est centré sur 330 nm tandis que le pic d'émission maximale du banc UV utilisé pour les réactions de polymérisation est environ à 365 nm. Sachant que le PI ne fonctionne que lorsqu'il est exposé à de la lumière dans sa région d'absorption, on en déduit que le banc UV est adapté au PI IRG907 recommandé. De plus, les groupements acrylates sont particulièrement réactifs lorsqu'ils sont exposés à une lumière UV à 365 nm [109].

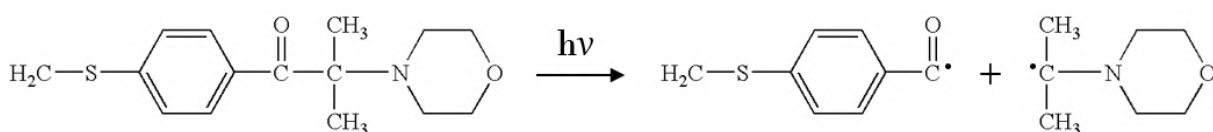

FIGURE III.8 – PI IRG907 générant des radicaux lors d'une irradiation UV. Ces radicaux libres vont amorcer la réaction de polymérisation en réagissant avec les groupes méthacrylates des oligomères et des monomères.

Après photopolymérisation, la structure d'un film mince de CL est figée irréversiblement : on obtient un élastomère solide, qui est un polymère réticulé ayant une grande élasticité. Sa longueur d'onde de réflexion devient presque indépendante de la température dans la plage de -196 °C (azote liquide) à 140 °C. Le film conserve ses propriétés optiques et structurales sur une large plage de température.

Enfin, il est important de noter qu'un film CL réticulable qui est semi-libre ne peut pas polymériser car l'oxygène de l'air inhibe la polymérisation. Le film doit alors être couvert tout en laissant passer les UVs ou être polymérisé sous atmosphère inerte (azote ou argon par exemple). Il nous faudra tenir compte de cette spécificité dans notre nouveau protocole.

3 Élargissement de la bande de Bragg

Maintenant que l'on a défini les choix à faire concernant les PCLs employés pour fabriquer les répliques, nous allons nous pencher sur la manière de réaliser un matériau cholestérique ayant une bande de Bragg large réfléchissant toutes les longueurs du vert au proche IR comme la cuticule de *Chrysina gloriosa*.

Afin d'élargir la bande de Bragg, il existe deux manières principales d'associer des couches de CLCs :

- en empilant plusieurs couches de CLCs pour concevoir un matériau multicouche ;
- en faisant diffuser thermiquement deux couches de CLCs pour former un matériau monocouche.

3.1 Empilement de couches : système multicouche

En superposant plusieurs couches de CLCs ayant des pas différents, les longueurs d'onde de réflexion des couches s'additionnent pour produire une gamme de longueurs d'onde plus étendue [110]. Par exemple, en empilant des films de CLCs réfléchissant dans le bleu, le vert et le rouge, une large bande de réflexion est obtenue dans tout le visible (figure III.9).

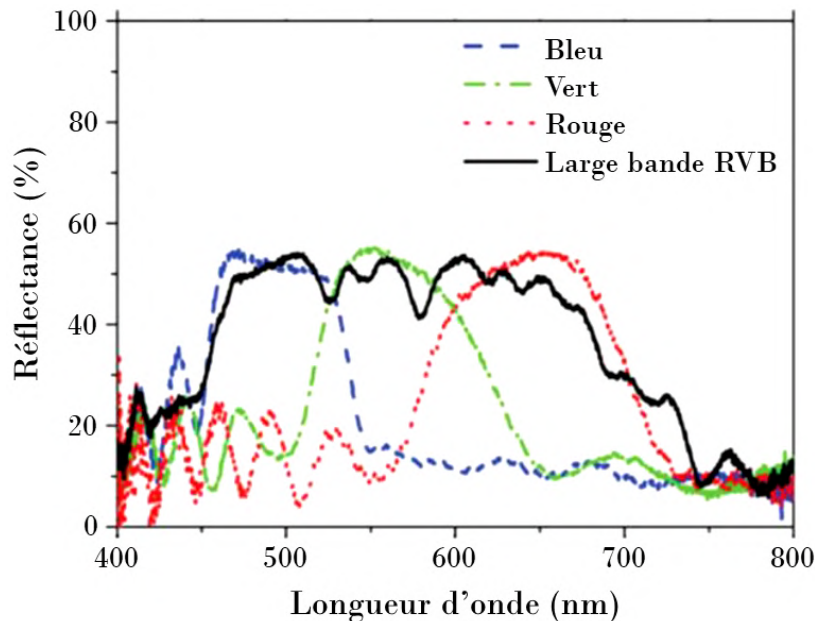

FIGURE III.9 – Spectre de réflexion à large bande du matériau constitué de l'empilement de films polymères cholestériques bleu, vert et rouge [111].

Néanmoins l'empilement de couches présente des limites et des effets indésirables tels que des réflexions internes multiples, des défauts optiques ou des pertes aux interfaces. Pour ces raisons et pour s'inspirer de la cuticule du scarabée, nous choisissons de fabriquer une seule couche cholestérique avec une structure continue et un gradient de pas.

3.2 Diffusion thermique entre couches : système monocouche

Un gradient de pas peut être généré dans une structure cholestérique à l'aide d'une diffusion thermique entre deux couches de CLCs ayant des pas différents. Des résultats ont été obtenus en utilisant deux films minces de CLCs vitrifiables, l'un ayant 50 % de mésogènes chiraux (réfléchissant dans le bleu) et l'autre 31 % (réfléchissant dans le rouge) [112-115]. Les surfaces libres des films sont mises en contact, puis cette cellule sandwich est recuite sur une plaque chauffante à une température supérieure à la T_g qui est d'environ 50 °C (figure III.10). Enfin, le matériau subit une trempe à température ambiante et le gradient est figé dans le film à l'état solide vitreux.

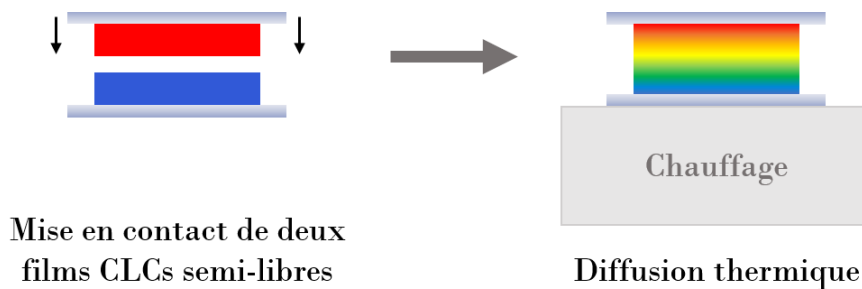

FIGURE III.10 – Méthode expérimentale de la diffusion thermique entre des films minces de CLCs rouge et bleu conduisant à une monocouche ayant un gradient de pas cholestérique. Les sections transversales des films sont représentées.

Lors du recuit, les deux films diffusent l'un dans l'autre, ce qui engendre un gradient de concentration transversal donc un gradient de pas (figure III.11). Le matériau devient une monocouche ayant une large bande de Bragg qui réfléchit les longueurs d'onde des deux films initiaux et toutes les longueurs d'onde intermédiaires (figure III.12). Cependant, si on laisse la diffusion thermique se dérouler plus longtemps, les deux films d'origine commencent à se mélanger jusqu'à former un matériau cholestérique avec un pas monotone. Ainsi, les caractéristiques de la bande de réflexion peuvent être facilement ajustées en faisant varier le temps de recuit lors de l'étape de la diffusion thermique.

La diffusion thermique entre deux couches de CLs est possible si elles sont facilement miscibles, ce qui est le cas de tous les cyclosiloxanes CLs vitrifiables et réticulables que l'on a détaillés précédemment. En effet, les molécules de ces composés, bien que déjà assez grandes car ce sont des oligomères, ont une structure similaire ne différant que par le taux de chaînes latérales chirales.

Afin de reproduire le gradient de pas cholestérique réfléchissant les longueurs d'onde du vert au proche IR de la cuticule de *Chrysina gloriosa*, il est pertinent d'envisager une diffusion thermique entre deux couches de cyclosiloxanes CLCs, l'une réfléchissant dans le vert et l'autre réfléchissant dans l'IR. Lorsque la diffusion thermique aura été effectuée, le matériau monocouche avec une large bande de Bragg entre les longueurs d'onde du vert et du proche IR pourra être polymérisé à l'aide d'une irradiation UV.

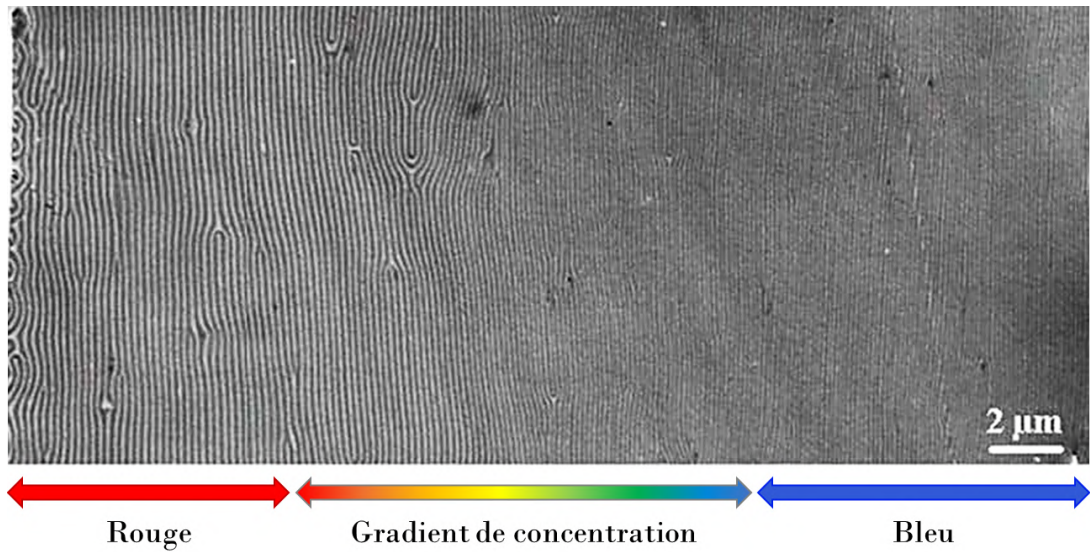

FIGURE III.11 – Image MET de la section transversale du matériau cholestérique après 25 min de diffusion thermique à 85 °C des films de CLCs vitrifiables rouge et bleu. La distance entre deux lignes claires (ou sombres) est liée au demi-pas. La texture en empreintes digitales présente un gradient de périodicité continu dans la région où les films initiaux ont diffusé l'un dans l'autre [22].

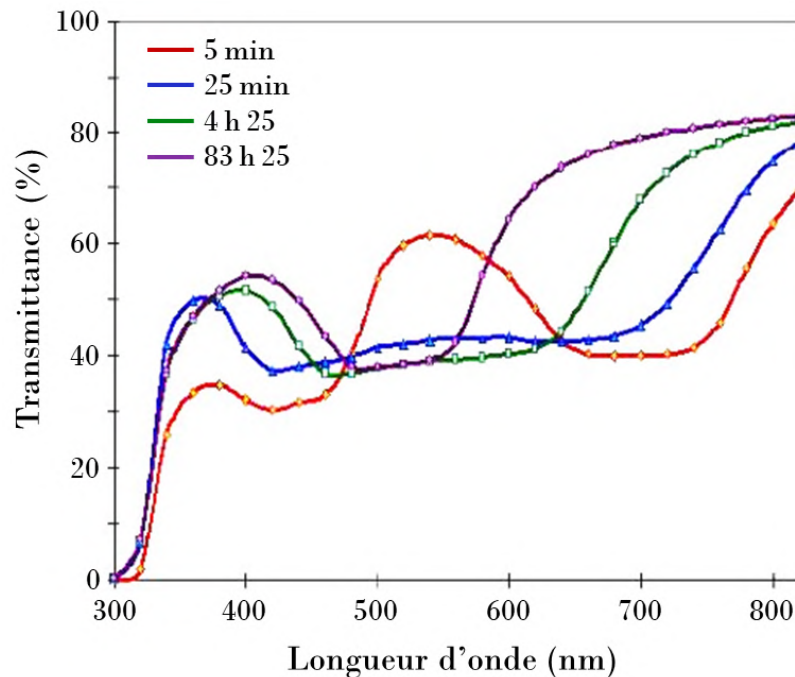

FIGURE III.12 – Spectres de transmission acquis à différents temps de recuit pendant l'étape de diffusion thermique à 85 °C du matériau constitué initialement des films de CLCs vitrifiables rouge et bleu. La bande de Bragg est ajustable en fonction uniquement du temps de recuit et son évolution est irréversible [22].

4 Génération de motifs en surface

Il reste un autre objectif dont il faut déterminer la méthode de conception pour l'élaboration de la réplique de la cuticule de *Chrysina gloriosa* : celui de former le motif de bandes vertes et argentées en surface. Il est possible d'utiliser différents matériaux et diverses solutions pratiques afin de réaliser des motifs en surface. Les motifs rapportés dans la littérature sur les CLCs thermotropes peuvent être divisés en deux groupes que nous allons détailler : les motifs de taille submillimétrique et ceux de taille millimétrique.

4.1 Motifs de taille submillimétrique

La plupart des études sur la génération de motifs avec des CLCs thermotropes se sont concentrées sur la réalisation de motifs de taille submillimétrique dont l'assemblage conduit à des réseaux [116, 117]. Ces réseaux sont principalement générés de deux manières : des molécules ou des particules étrangères sont injectées dans des CLCs en vrac ou le CLC est conçu en forme de sphères.

Différents colorants peuvent être injectés, tels que la coumarine [118], le rouge de méthyle [119], des molécules azoïques¹ [120, 121] ou des molécules photoactives entraînant une inversion de l'hélice [122]. Ils sont ajoutés au matériau pour photo-induire une structure périodique, typiquement une texture en empreintes digitales. De même, les nanoparticules métalliques, telles que le platine [123] ou l'or [124], peuvent être mélangées au CLC. Elles se séparent alors pour former un réseau de nanoparticules dont le motif est semblable à des empreintes digitales.

La microfluidique² peut être utilisée pour concevoir des réflecteurs sphériques à partir de matériaux CLCs où les sphères s'organisent pour permettre une communication optique croisée entre les sphères à l'échelle micrométrique [125-128]. Un tel système peut encoder des informations cachées sur une surface [128]. Les sphères de CLCs reflètent la lumière de manière omnidirectionnelle avec une polarisation et une longueur d'onde spécifiques [129]. Cependant, l'intensité totale de cette réflexion est faible. Pour diminuer cet effet, plusieurs couches de sphères sont superposées [130].

Mais dans la majorité des cas, c'est un photomasque qui est utilisé pour concevoir des motifs [43, 118, 119, 131-137]. Il consiste en un photoalignement réversible [119, 138] ou en des réactions de photopolymérisation en une ou plusieurs étapes [43, 118, 131-136]. L'adressage électrique peut être utilisé pour créer des motifs dans les CLCs placés entre des électrodes métalliques et transparentes à motifs [139-141]. Pour rendre le motif apparent, le film conducteur est gravé localement à l'aide d'un faisceau laser [139, 140] ou la cellule est constituée d'électrodes interdigitées [141].

1. Les colorants azoïques sont des molécules organiques avec un groupe azo $-N=N-$ qui relie deux noyaux benzéniques.

2. La microfluidique désigne à la fois l'étude et la technique des systèmes mettant en œuvre l'écoulement des fluides dans des microcanaux à l'échelle micrométrique.

4.2 Motifs de taille millimétrique

Les motifs cholestériques visibles à l'œil nu sont rapportés dans la littérature beaucoup moins fréquemment que ceux traitant des motifs à petite échelle.

Dans un film CLC dopé avec un colorant azoïque, le photoalignement par focalisation d'un faisceau laser est susceptible de produire un spot vert de 8 mm de diamètre dans un environnement de couleur rouge [121]. L'empilement de couches de CLCs de différents pas [142, 143] et l'utilisation d'un champ électrique externe [144] ou d'un faisceau laser [145] peuvent aussi révéler des motifs colorés.

Néanmoins, la plupart des études ont utilisé des sphères de CLCs intégrées dans une matrice isotrope. Ces composites sont produits par microfluidique [126, 128], par émulsification [146] ou par dispersion de gouttelettes de CLCs dans une solution d'alcool polyvinylique (PVA) [147]. La formation de motifs est rendue possible par l'assemblage de réseaux de microsphères assisté par un champ magnétique [126], par un photomasque [146], par l'impression 3D [147] ou par l'organisation manuelle des sphères de CLCs polymérisées dans la résine [128].

Une autre méthode consiste à déposer, sur la surface libre d'un film CLC, un composé qui induit une modification de l'ancrage de surface des molécules afin d'obtenir un motif texturé. Des polymères isotropes tels que le polyimide ou le PVA sont couramment employés sur des films de CLs pour conduire à une orientation moléculaire parallèle au substrat, donc à un ancrage planaire [148]. Le perfluoro-polymère, quant à lui, induit durablement une inclinaison de l'hélice cholestérique par rapport au substrat [149].

L'approche du changement d'ancrage est plus judicieuse pour notre étude car la cuticule de *Chrysinia gloriosa* possède une alternance de bandes vertes présentant une texture polygonale et de bandes argentées avec une texture planaire. Notre objectif est de déterminer les conditions physiques pour l'élaboration de répliques de cette cuticule sous la forme de monocouches polymérisées à motifs :

- sans qu'il soit nécessaire d'introduire des molécules ou des particules étrangères dans le matériau chiral ou d'appliquer un champ externe ;
- sans l'utilisation de photomasques ou d'équipements spécifiques pour la formation de motifs ;
- dans une procédure en une étape basée sur la modification locale et contrôlée de l'ancrage moléculaire à la surface des films.

Pour ce faire, il est possible de former une alternance de bandes planaires et polygonales en se servant uniquement du PVA qui favorise l'ancrage planaire. En effet, la texture d'un film en phase CLC passe de planaire à polygonale lorsque sa surface est en contact avec l'air [59]. Donc il suffit de déposer préalablement du PVA sur les régions de la surface du film dont on souhaite conserver l'ancrage planaire. Lors du recuit, la couche de PVA pourra protéger de l'air ces régions pour devenir les bandes argentées. L'évolution de la texture de planaire à polygonale sera effective sur le reste de la surface : cela deviendra les bandes vertes polygonales.

5 Bilan des choix de conception retenus

La réplique de la cuticule de *Chrysina gloriosa* sera formée à partir de deux films de CLC : l'un réfléchissant dans le vert et l'autre réfléchissant dans l'IR. Le composé CLC vert pourra être constitué à partir du mélange des composés SB et SR et le composé CLC IR à partir du mélange des composés SR et SN. Le PI IRG907 sera ajouté en petite quantité aux composés.

On choisira de former un film CLC vert avec une épaisseur au moins deux fois plus élevée que le film CLC IR pour que la partie supérieure de l'échantillon finale reste verte en surface et ne soit pas rapidement consommée par la diffusion du film CLC IR. De plus, on déposera le film vert sur le film IR et non l'inverse pour correspondre au gradient de pas de la cuticule du scarabée : pas induisant une réflexion dans le vert en surface et qui croît jusqu'à réfléchir dans l'IR en profondeur.

Lorsque les deux films initiaux seront assemblés et avant leur diffusion thermique, une solution de PVA sera déposée sur l'échantillon sous forme de bandes pour couvrir les futures bandes argentées. Les bandes de PVA ont l'avantage de pouvoir être dissoutes dans l'eau ultérieurement si désiré.

Pour former le motif texturé en surface, il est plus direct d'envisager des essais sur un composé vitrifiable plutôt que sur un composé réticulable non polymérisé à ce stade de l'élaboration. Sachant que beaucoup de paramètres expérimentaux devront être déterminés (pourcentages des composés dans chaque mélange, épaisseurs des films, température et temps de recuit, paramètres de photopolymérisation, etc), on constituera, dans un premier temps, le motif sur une surface vitrifiée pour s'affranchir de la spécificité à manipuler une surface "molle" qui devra être polymérisée à la fin du protocole. Pour cela, on décide de choisir des films initiaux vert vitrifiable et IR réticulable. L'intérêt est de passer progressivement à l'utilisation de composés réticulables en gardant la possibilité de former le motif de bandes vertes et argentées en surface sur un composé vitrifié. On s'occupera dans un deuxième temps de la réalisation de la réplique avec seulement des composés réticulables.

Enfin, on effectuera la diffusion thermique entre les deux couches de CLC sur une plaque chauffante. Le changement d'ancrage en surface dans les régions des futures bandes vertes sera engendré simultanément. L'échantillon sera par la suite polymérisé sous le banc UV.

On formera ainsi deux versions de la réplique de la cuticule de *Chrysina gloriosa* :

- une version hybride avec un film vert vitrifiable et un film IR réticulable ;
- une version tout élastomère avec les films vert et IR réticulables.

Nous nous intéresserons d'abord à la fabrication de la version hybride.

Chapitre IV

Réplique hybride de la cuticule de *Chrysina gloriosa*

1 Matériaux et méthodes

1.1 Matériaux

Pour le CLC vert, nous nous servons de l'oligomère CLC vitrifiable appelé *Silicon Green* (SG) qui possède 44 % de mésogènes chiraux. Il est utilisé tel que fourni par le chimiste [102]. C'est un CLC de sens gauche dont la bande de Bragg est centrée sur 530 nm. On nomme ce composé CLC SG.

Le CLC IR utilisé pour la conception de la réplique est un mélange comportant 40 % en masse du composé cholestérique réticulable SR et 60 % en masse du composé nématique réticulable SN. On obtient un CLC de sens gauche réfléchissant autour de 1630 nm.

0,6 % en masse de PI IRG907 est ajouté au CLC SG et au CLC IR.

1.2 Étude préliminaire du film CLC IR réticulable

1.2.1 Traitement du substrat en verre

Une couche de solution de PVA est déposée sur la lame de verre de 1 mm d'épaisseur sur laquelle sera formé le film CLC IR. Le film de PVA sec servira de couche d'alignement afin de favoriser l'ancrage planaire des molécules de CLCs, mais aussi de couche sacrificielle pour obtenir un matériau libre (détaché du substrat) à la fin du protocole en plaçant l'échantillon dans l'eau.

Pour cela, le PVA sous forme de poudre est dissous à 4 % en masse dans de l'eau distillée. La solution aqueuse est ensuite agitée et 0,20 mL de solution est déposé sur la lame. En utilisant le spin-coater, le PVA est étalé lors d'un programme composé de trois séquences avec les vitesses de rotation et les durées suivantes : 5000 tr/min pendant 20 s, puis 4000 tr/min pendant 40 s, puis 3000 tr/min pendant 60 s. Cette opération a été répétée trois fois. L'épaisseur du film séché mesure environ 2 μm .

1.2.2 Conditions de photopolymérisation du film CLC IR

Plusieurs films minces de CLC IR ont été formés sur une plaque chauffante à 90 °C entre deux lames de verre traitées au PVA.

On cherche ensuite à déterminer la température de polymérisation du film sachant qu'on la fixe à la même température que pour la diffusion thermique qui sera effectuée ultérieurement avec le film CLC SG. On souhaite polymériser le film CLC IR à une température assez élevée pour que la photopolymérisation soit effective, mais pas trop élevée afin d'empêcher une polymérisation thermique prématurée lors de l'étape de la diffusion thermique entre les deux films. En effet, il arrive que la polymérisation soit amorcée à cause de l'apport de chaleur de la plaque chauffante lors de la diffusion thermique. Or on cherche à l'éviter pour ne pas figer le film CLC IR avant qu'il ait eu le temps de diffuser suffisamment dans le film CLC SG.

Pour savoir si un film a polymérisé, donc s'il est devenu un échantillon élastomère solide, on vérifie que sa texture n'évolue plus lorsque la température est augmentée au-dessus de sa T_c (autour de 135 °C). Pour cela, le film CLC IR est placé sur une platine chauffante et est observé au MO entre polariseurs croisés en augmentant la température de 20 °C à 170 °C.

Les premiers essais ont montré que le film CLC IR ne polymérise pas thermiquement après l'avoir laissé sur une plaque chauffante à 85 °C pendant 2 h 30. Par contre, il polymérise lorsqu'il est laissé à 120 °C pendant 30 min. On teste ensuite d'autres températures (110, 100 et 90 °C) en vérifiant que le film ne polymérise pas thermiquement pendant au moins 1 h 30 mais polymérise sous UV à puissance 0,25 mW/cm² au bout de 10 min. On privilégie une photopolymérisation qui est effective en quelques minutes pour que la diffusion thermique entre les deux films initiaux ne se poursuive pas.

La température qui a finalement été retenue pour le processus est 90 °C. Dans ce cas, un film CLC IR ne polymérise pas au bout de 1 h 30 sur la plaque chauffante et il polymérise après 10 min sous le banc UV à une puissance de 0,25 mW/cm². Après photopolymérisation, la texture de l'ensemble du film CLC IR reste plane entre 20 et 170 °C (figure IV.1). Seul son bord subit une transition isotrope entre 130 et 140 °C. À 170 °C, la texture plane n'a pas changé et le contour du film est dans un état liquide isotrope. Ainsi, le film a complètement polymérisé sauf son bord sur environ 200 µm car l'oxygène de l'air inhibe la photopolymérisation.

Avec un film CLC IR contenant 0,6 % de photo-initiateur et à une température de 90 °C, la polymérisation sous UV avec une puissance de 0,25 mW/cm² est réussie en seulement 10 min. Ces paramètres seront donc adoptés afin de former la réplique hybride en couplant le film CLC SG vitrifiable avec le film CLC IR polymérisable.

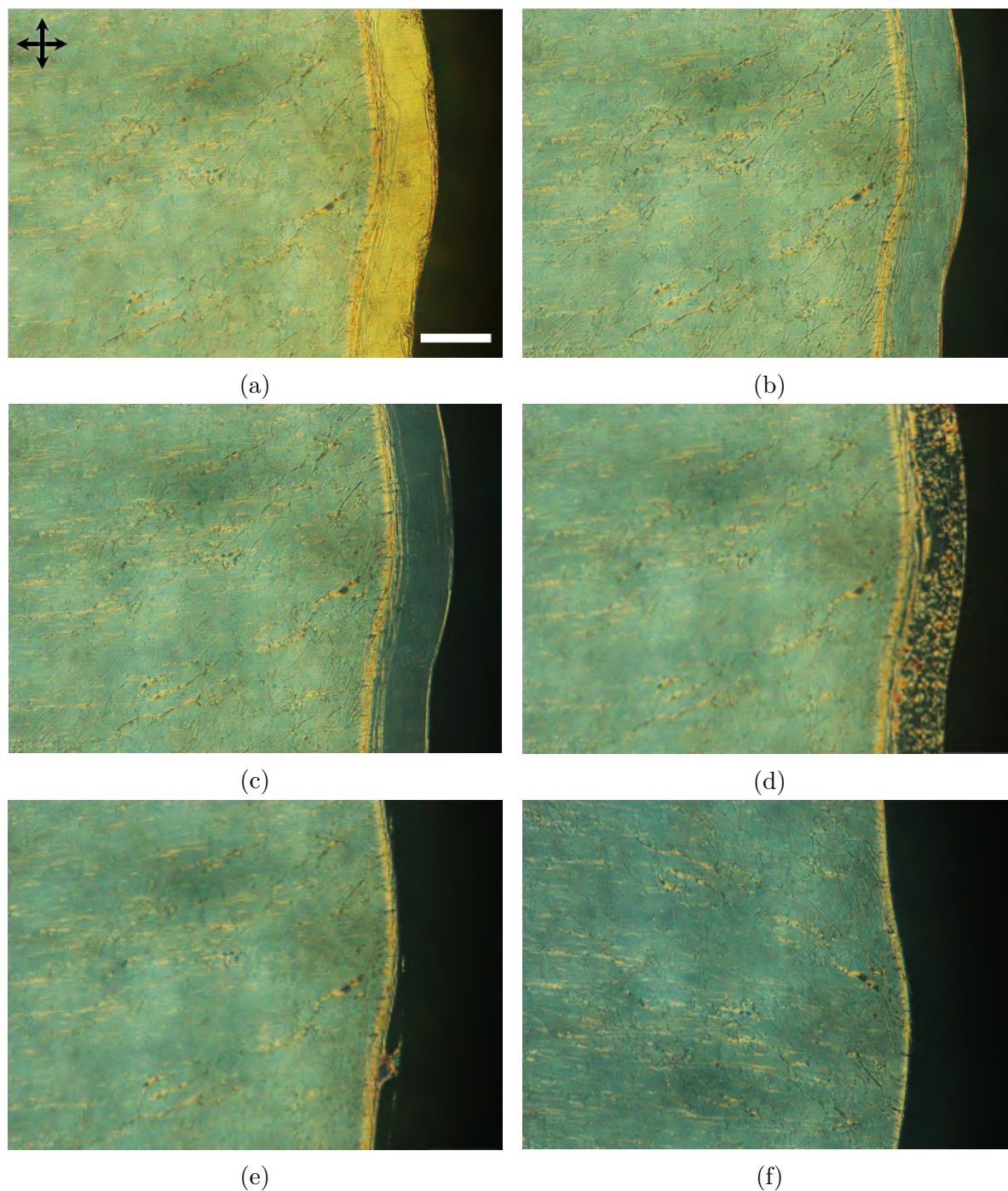

FIGURE IV.1 – Images optiques, prises au MO Olympus BX51 en transmission entre polariseurs croisés dont l'orientation est indiquée par les flèches noires en haut à gauche, représentant la même région du film CLC IR polymérisé à 90 °C pendant 10 min observée sur une platine chauffante à différentes températures : (a) 20 °C, (b) 100 °C, (c) 120 °C, (d) 130 °C, (e) 140 °C et (f) 170 °C. La barre d'échelle représente 200 μm .

1.3 Protocole expérimental de la réplique hybride

1.3.1 Préparation des films CLC SG et CLC IR

Pour former les deux films initiaux CLC SG et CLC IR, la méthode des rails est utilisée. Elle permet d'obtenir directement des films semi-libres avec une épaisseur contrôlée par des cales.

Pour la préparation du film CLC IR, deux bandes de cales en aluminium de $20\ \mu\text{m}$ d'épaisseur sont positionnées parallèlement l'une à l'autre sur une lame de verre de $1\ \text{mm}$ d'épaisseur traitée au PVA. L'extrémité de chaque cale est scotchée à la lame. Cette dernière est ensuite placée sur la plaque chauffante à $90\ ^\circ\text{C}$ et on y dépose du CLC IR sur le côté gauche. Puis, le CLC IR est étalé de gauche à droite à l'aide d'une autre lame de verre qui prend appui sur les cales (figure IV.2). L'étalement doit être fait d'un geste net et continu pour que la surface du film soit uniforme et sans stries.

Enfin, le spectre de transmission du film CLC IR est acquis. La bande de Bragg est centrée sur $1630\ \text{nm}$ et a une profondeur satisfaisante, soit $40\ \%$ environ (figure IV.3).

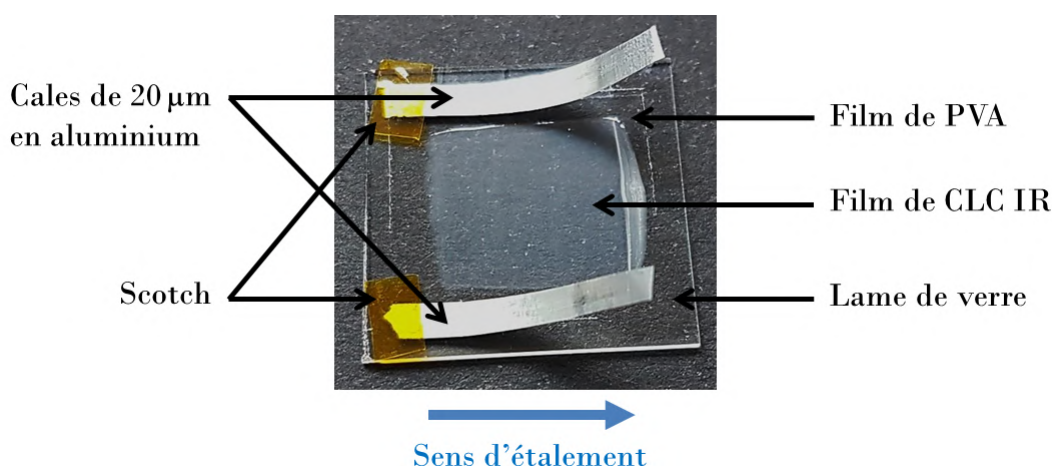

FIGURE IV.2 – Film CLC IR formé par la méthode des rails à $90\ ^\circ\text{C}$ à l'aide de cales de $20\ \mu\text{m}$ d'épaisseur. La lame de verre sur laquelle le film est étalé a été préalablement traitée au PVA.

Pour la formation du film CLC SG semi-libre, deux bandes de cales en aluminium de $50\ \mu\text{m}$ d'épaisseur sont scotchées sur une lame de verre de $150\ \mu\text{m}$ d'épaisseur. La lame est placée sur la plaque chauffante à $160\ ^\circ\text{C}$, puis du CLC SG y est déposé sur le côté gauche. L'étalement du film s'effectue de gauche à droite à l'aide d'une lame de verre en appui sur les cales (figure IV.4). Enfin, dès son retrait de la plaque, le film est vitrifié à température ambiante en le faisant coulisser sur une plaque métallique.

Le spectre de transmission du film CLC SG révèle une bande de Bragg dont la longueur d'onde moyenne est à $530\ \text{nm}$ et sa profondeur est d'environ $40\ \%$ (figure IV.5).

La température lors de l'étalement du film vitrifiable a été choisie bien plus élevée que celle pour l'étalement du film réticulable. Cela s'explique par la différence de T_g , donc de viscosité, entre les deux composés qui a dû être prise en compte pour pouvoir étaler les films de manière homogène.

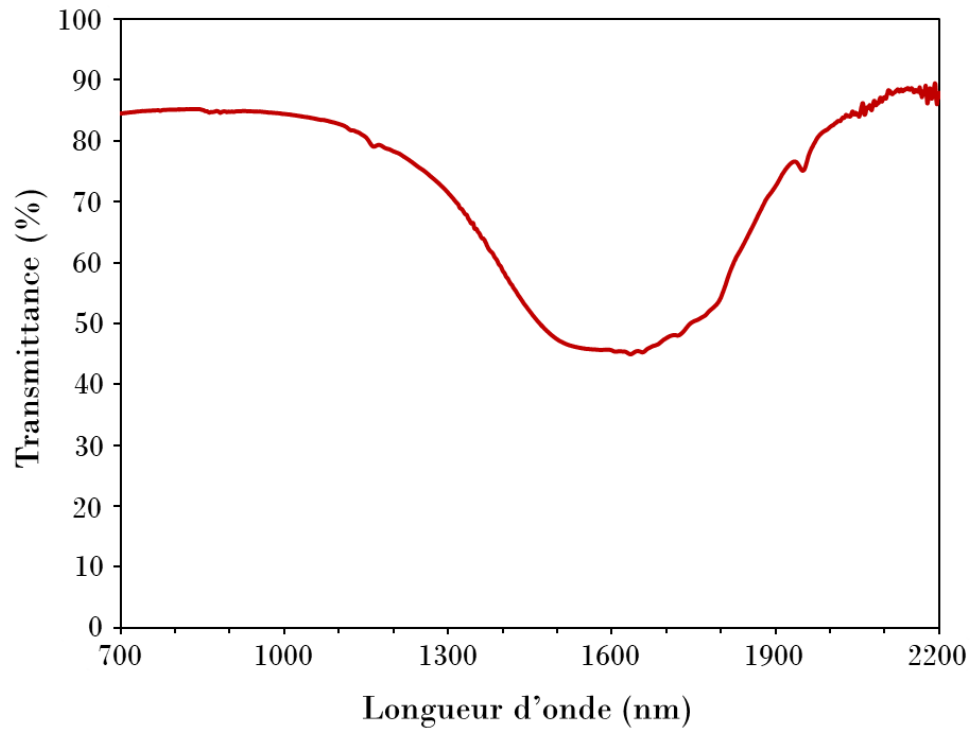

FIGURE IV.3 – Spectre de transmission du film CLC IR.

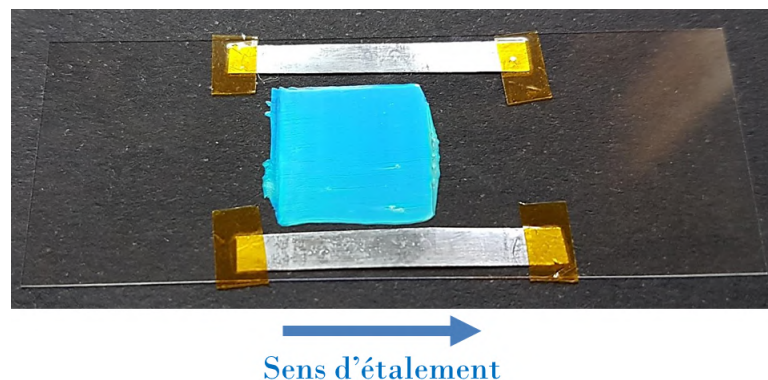

FIGURE IV.4 – Film CLC SG vitrifié, formé par la méthode des rails à 160 °C à l'aide de cales de 50 μm d'épaisseur.

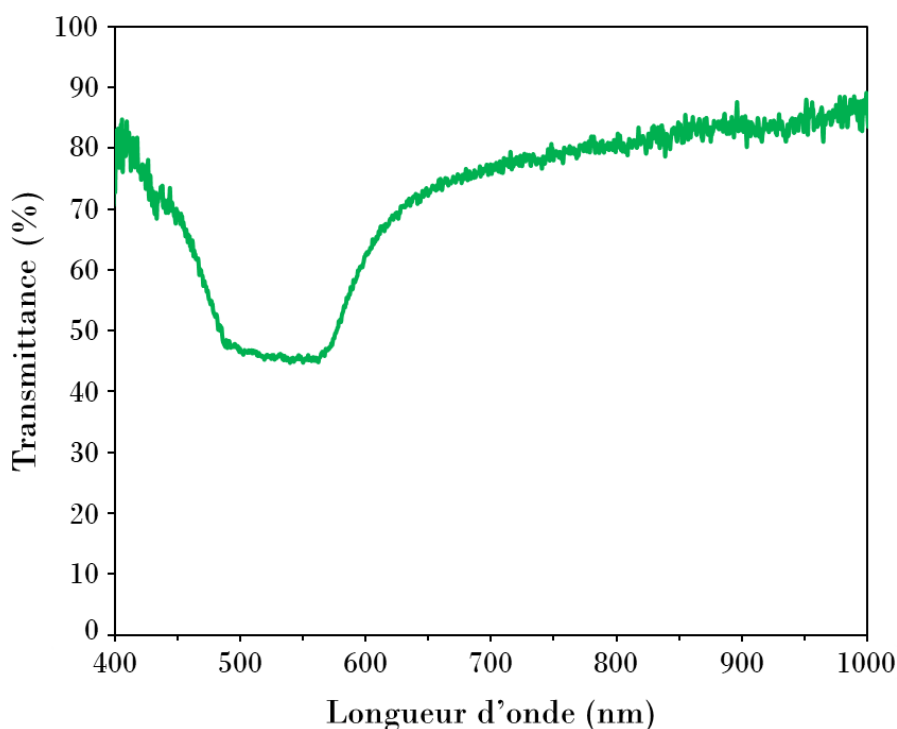

FIGURE IV.5 – Spectre de transmission du film CLC SG.

1.3.2 Fabrication de la réplique hybride

La conception de la réplique hybride de la cuticule de *Chrysina gloriosa* est basée sur le contrôle de la diffusion thermique entre une couche cholestérique vitrifiable réfléchissant dans le vert et une couche cholestérique réticulable réfléchissant dans le proche IR. Cette diffusion thermique entre les deux films est accompagnée de changements surfaciques des conditions d'ancrage moléculaire pour imiter les bandes vertes et argentées du scarabée. Le protocole d'élaboration comprend six étapes (figure IV.6).

Tout d'abord, la surface libre du film CLC SG est mise en contact avec celle du film CLC IR (étape 1 figure IV.6). La cellule est fermée à température ambiante sans cales. Elle est ensuite chauffée à 90 °C pendant 5 min pour faire adhérer les deux films (étape 2 figure IV.6). Après refroidissement de l'échantillon à température ambiante, le substrat supérieur est vivement retiré du film à l'aide d'air pressurisé afin d'éviter la formation de rayures à la surface du film (étape 3 figure IV.6). On vérifie au MO que la surface libre de l'échantillon soit restée lisse après le retrait.

Il faut ensuite déposer des bandes de PVA sur le film pour la formation du motif texturé en surface (étape 4 figure IV.6). Pour dessiner les bandes, on découpe des morceaux allongés de ruban adhésif de 75 μm d'épaisseur (Loadpoint 6033) avec des dimensions proches de celles des bandes vertes de *Chrysina gloriosa*. Puis, ils sont placés parallèlement et de manière espacée sur la surface libre du film bicouche. Les régions situées entre les rubans sont ensuite enduites de solution aqueuse de PVA par centrifugation.

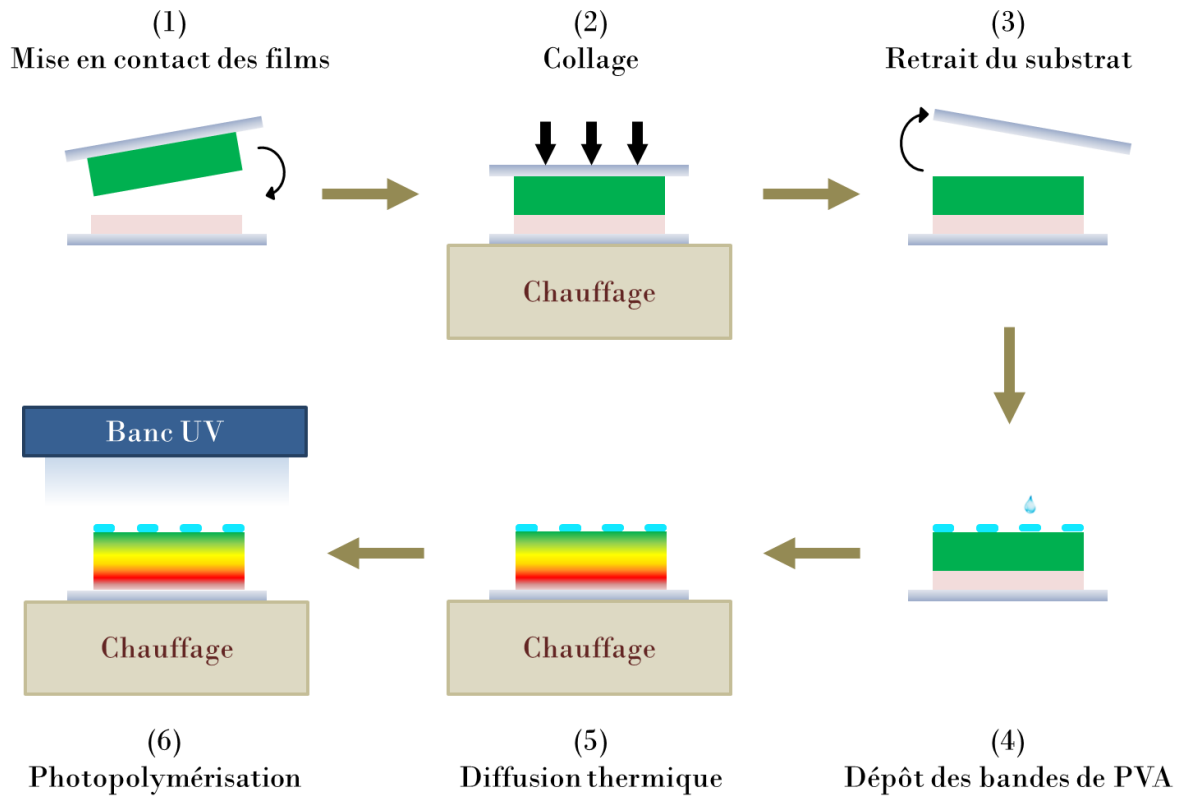

FIGURE IV.6 – Schéma des six étapes du protocole expérimental pour la formation de la réplique hybride de la cuticule de *Chrysina gloriosa* à partir des films minces CLC SG vitrifiable et CLC IR réticulable. Les sections transversales des films sont représentées.

Pour cela, la surface de l'échantillon avec les bandes d'adhésif est recouverte de 0,20 mL de la solution aqueuse à 4% en masse de PVA. Avec le spin-coater, la solution de PVA est étalée lors d'un programme composé de trois séquences avec les vitesses de rotation et les durées suivantes : 5000 tr/min pendant 20s, puis 4000 tr/min pendant 40s, puis 3000 tr/min pendant 60s. Cette opération est répétée trois fois. Les bandes de ruban adhésif sont délicatement retirées du film à l'aide d'une pince à épiler avant que le film de PVA ne soit complètement sec. Après séchage, la fine pellicule de PVA protégera de l'air ces régions, qui sont destinées à devenir des bandes argentées après recuit.

Par la suite, l'échantillon bicouche est recuit en phase cholestérique à 90 °C pendant 1 h sur une plaque chauffante (étape 5 figure IV.6). Le défi est de concilier la même température de recuit lors de la diffusion thermique pour les composés vitrifiable et réticulable alors qu'ils ont des viscosités différentes.

Trois événements majeurs se produisent simultanément en raison de la diffusion thermique entre les deux films dans la direction perpendiculaire à leurs surfaces :

- Un gradient physique transversal de pas est construit comme résultat du gradient chimique des espèces chirales.
- La texture polygonale se développe dans les régions en contact avec l'air entre les

bandes de PVA. En effet, l'ancrage des molécules devient homéotrope dans la partie supérieure de ces régions, tandis que la texture planaire est préservée dans les régions en dessous des bandes de PVA car l'ancrage des molécules reste plan dans ces régions.

- Le système bicouche devient une couche unique.

Enfin, l'échantillon devenu monocouche est placé à 90 °C pendant 10 min sous le banc UV avec une intensité maximale à 365 nm égale à 0,25 mW/cm² (étape 6 figure IV.6). Ainsi, les espèces réticulables polymérisent pour demeurer dans un état élastomère solide. En retirant le film de la plaque chauffante, on vitrifie à température ambiante les espèces vitrifiables en faisant coulisser l'échantillon sur une plaque métallique afin qu'elles soient figées dans un état solide vitreux. Les propriétés structurales et optiques sont maintenant conservées dans le film.

2 Résultats

La réplique hybride issue des films CLC SG vitrifiable et CLC IR réticulable a été réalisée avec succès. Elle est obtenue avec un très bon contraste entre les bandes vertes et argentées en surface (figure IV.7a).

La cinquième étape de la conception, la diffusion thermique, a été l'étape cruciale de la réalisation de la réplique. Cette étape unique est basée sur l'auto-organisation de la structure cholestérique à partir des deux films initiaux. Ainsi, on a pu contrôler avec une grande précision la formation de la structure de l'échantillon composé de deux bandes colorées différentes en surface avec un gradient de pas identique dans l'épaisseur.

De plus, l'association de bandes alternativement vertes et argentées a été facilement atteinte en déposant des bandes espacées sur la surface libre du film avant le début de la diffusion thermique. De nombreux motifs autres que des bandes peuvent être constitués, ce qui offre un large choix à la demande pour concevoir des motifs réfléchissants. Par exemple, un échantillon dont la moitié de la surface est couverte de PVA a été produit, ce qui donne un échantillon bibande : une moitié argentée et l'autre moitié verte (figure IV.7b).

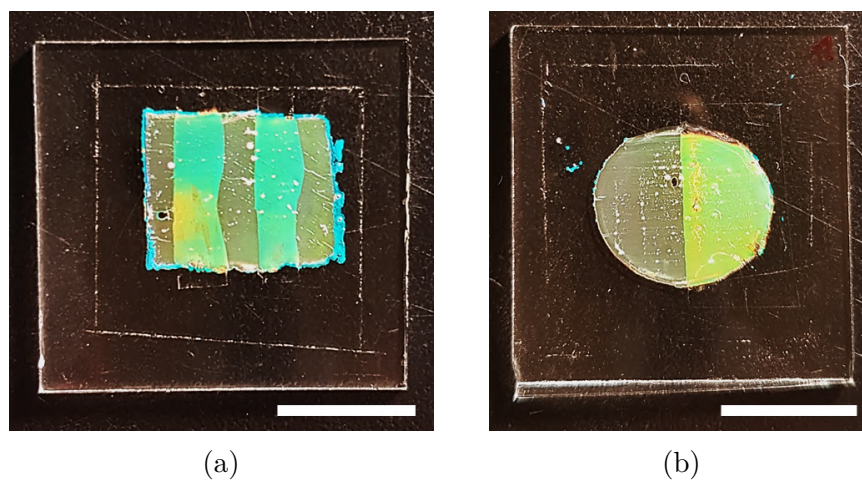

FIGURE IV.7 – Photographies de deux répliques hybrides de la cuticule de *Chrysina gloriosa* obtenues après l'étape de photopolymérisation pour présenter le contraste entre les bandes vertes et les bandes argentées : (a) échantillon multibande et (b) échantillon bibande. Les deux matériaux sont des films semi-libres formés sur un substrat en verre. Les barres d'échelle représentent 1 cm.

La texture dans les bandes argentées est restée planaire grâce au dépôt de PVA ce qui a permis de conserver l'ancrage planaire des molécules dans ces régions pendant le recuit (figure IV.8a). La texture dans les bandes vertes, quant à elle, est devenue polygonale pendant la diffusion thermique car les molécules en surface étaient en contact avec l'air ce qui a induit un changement d'ancrage (figure IV.8b).

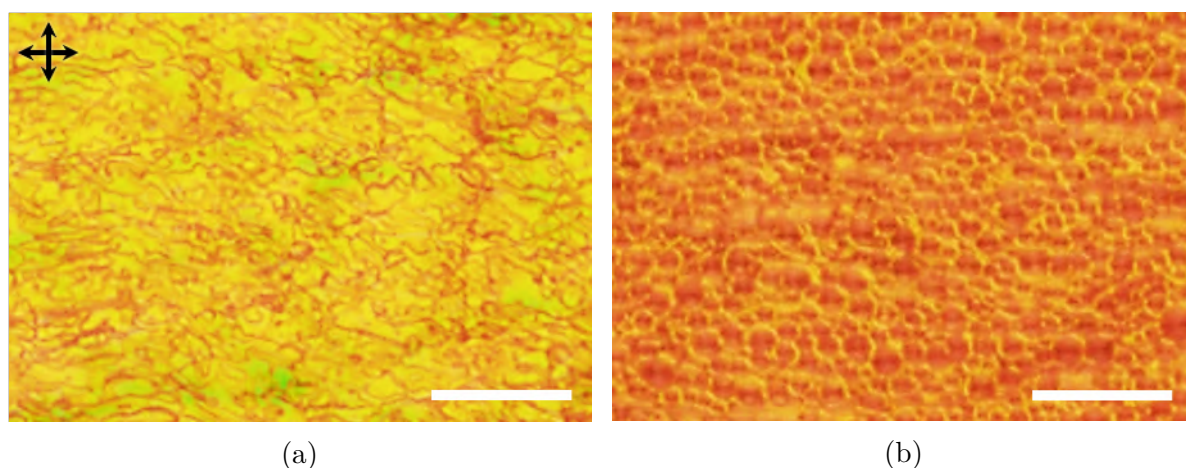

FIGURE IV.8 – Images optiques, prises au MO Olympus BX51 en réflexion entre polariseurs croisés dont l'orientation est indiquée par les flèches noires en haut à gauche, représentant les textures de la réplique hybride : (a) la texture planaire dans une bande argentée et (b) la texture polygonale dans une bande verte. Les barres d'échelle représentent 25 μm .

Le spectre de transmission de la bande verte est identique à celui de la bande argentée et leur bande de réflexion élargie se situe entre 540 et 1000 nm (figure IV.9). Cela indique la présence du gradient de pas et le fait qu'il est identique dans tout l'échantillon.

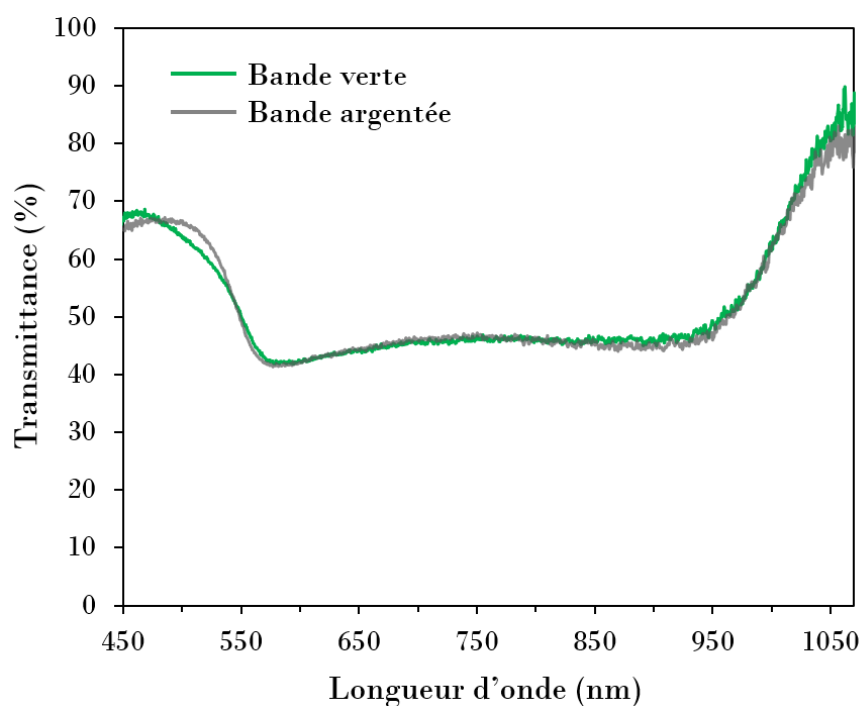

FIGURE IV.9 – Spectres de transmission acquis dans chaque bande de la réplique hybride de la cuticule de *Chrysin gloriosa*.

3 Conclusion

Nous avons réalisé la réplique hybride de la cuticule de *Chrysina gloriosa* à partir d'un film CLC SG vitrifiable et d'un film IR réticulable. Nous sommes parvenus à la fabrication d'un matériau monocouche avec un gradient de pas allant du vert au proche IR grâce à la diffusion thermique entre les deux couches cholestériques.

De plus, à la surface du film, le dépôt de bandes de PVA a permis de conserver la texture plane dans ces régions pendant l'étape de recuit tandis que le reste de l'échantillon est soumis à des changements des conditions d'ancrage moléculaire pour mener à la formation de la texture polygonale. Nous obtenons ainsi un matériau avec une alternance de bandes vertes polygonales et de bandes argentées planes.

Les propriétés structurales, texturales et colorées des CLs biologiques de la cuticule du scarabée ont été reproduites à plusieurs échelles de longueur. En effet, l'architecture anisotrope se retrouve à la fois à l'échelle nanométrique, micrométrique et macroscopique.

Nous avons utilisé de manière optimale les ressources et les étapes du protocole de fabrication dans un esprit d'éco-conception. Les techniques de fabrication actuelles telles que la lithographie ou le dépôt sous vide de couches métalliques sont souvent coûteuses et ne permettent pas une économie de ressources et une grande versatilité des motifs chiraux. Au contraire, l'étape simple et unique de diffusion thermique rend le processus d'auto-organisation des matériaux CLCs plus efficace, générant le gradient de pas et le motif texturé en surface.

Cette réplique a été fabriquée avec un film vitrifiable et un film réticulable pour pouvoir réaliser le motif des bandes sur le film CLC SG vitrifié. Ainsi, cette opération a pu être directement mise en œuvre. L'idée était de se familiariser avec les propriétés des composés réticulables et avec la photopolymérisation en adaptant, dans un nouveau système, un protocole décrit par l'équipe dans le cas vitrifiable [83]. À présent, nous allons passer à la conception de la réplique tout élastomère.

Chapitre V

Réplique élastomère de la cuticule de *Chrysina gloriosa*

1 Matériaux et méthodes

1.1 Matériaux

Pour réaliser la réplique élastomère de la cuticule de *Chrysina gloriosa*, on utilise maintenant uniquement les cyclosiloxanes CLs réticulables [102] (figure V.1). Pour former le film CLC vert, on mélange le composé SB réfléchissant dans le bleu à 60 % en masse et le composé SR réfléchissant dans le rouge à 40 % en masse. Concernant le CLC IR, le mélange est constitué de 15 % en masse de SR et de 85 % en masse du composé nématique SN. Ces deux nouveaux CLCs sont de sens gauche.

On décide de mettre le composé SN en plus grande proportion dans le CLC IR de la réplique élastomère que dans celui de la réplique hybride car la diffusion thermique sera plus rapide avec les composés réticulables étant donné leur faible viscosité. On choisit donc de préparer un CLC IR qui a une bande de réflexion plus éloignée de la bande de réflexion du CLC vert pour retarder la formation d'une large bande de Bragg dans le visible et le proche IR.

On ajoute, au CLC vert et au CLC IR, 1,0 % en masse de PI IRG907 (figure V.1e). Cependant, ces deux mélanges sont fortement réactifs et polymérisent en température dès 90 °C en quelques minutes. En plus du PI, on décide donc d'ajouter à hauteur de 2,0 % en masse un inhibiteur de polymérisation thermique, le butylhydroxytoluène (BHT), qui est un antioxydant (figure V.1f). En effet, une énergie calorifique suffisante peut créer des radicaux non désirés, issus des mésogènes réactifs. L'inhibiteur a pour rôle de réagir rapidement avec ces radicaux afin d'arrêter la réaction de polymérisation avant qu'elle ne prenne trop d'ampleur [106].

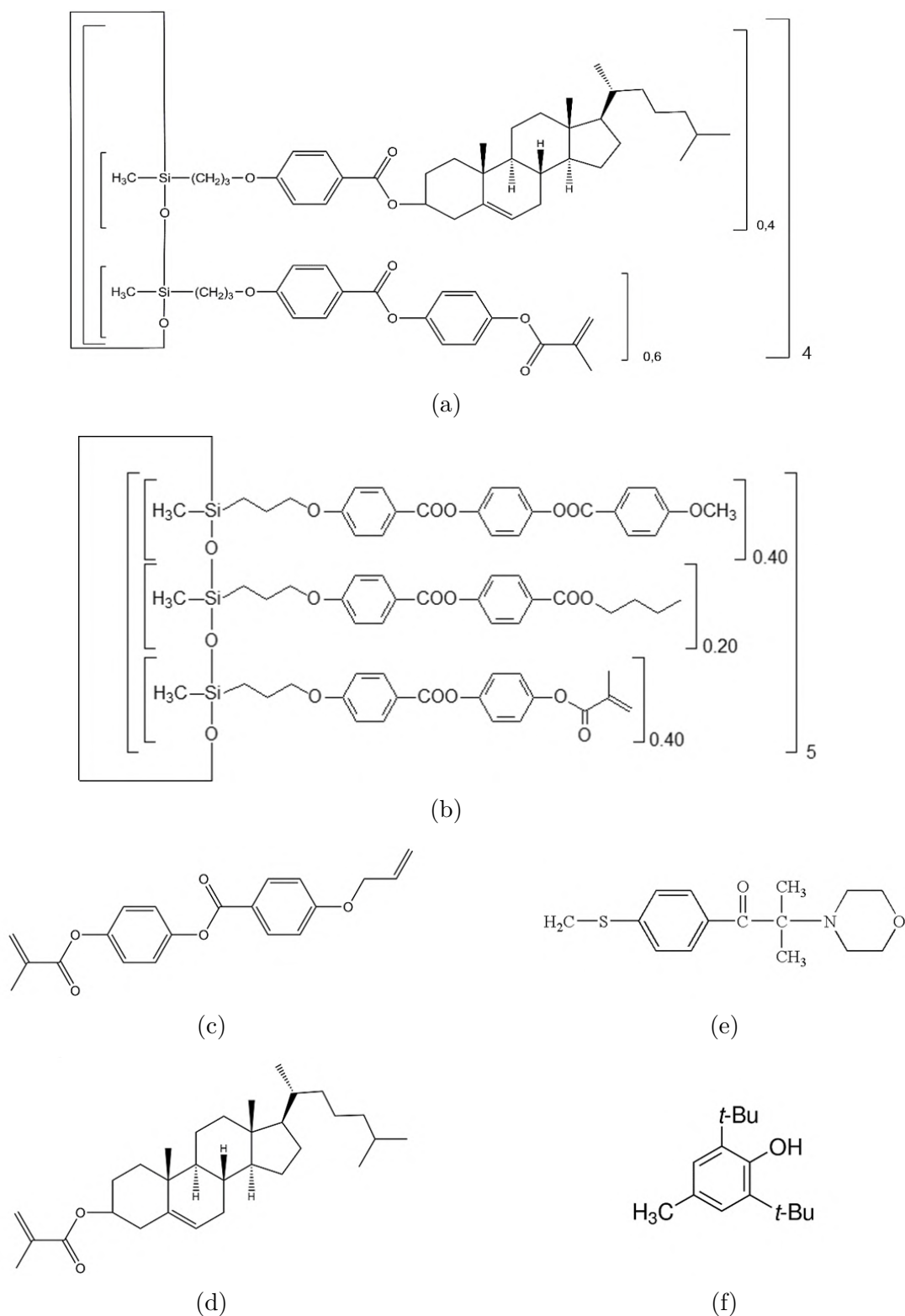

FIGURE V.1 – Structures chimiques des matériaux utilisés : oligomères réticulables CLs (a) cholestériques et (b) nématiques, (c) monomère fonctionnel achiral, (d) monomère fonctionnel chiral, (e) PI IRC907, (f) inhibiteur thermique BHT.

1.2 Protocole expérimental

1.2.1 Traitement du substrat en verre

Une couche de solution de PVA est déposée sur la lame de verre sur laquelle sera formé le film CLC IR. Elle servira de couche d'alignement pour favoriser l'ancrage planaire et de couche sacrificielle pour obtenir des films libres de tout substrat à la fin du protocole en plaçant les échantillons dans l'eau.

Cette fois, le PVA sous forme de poudre est dissous à 8% en masse dans de l'eau distillée. Cette solution est agitée, puis 0,20 mL est déposé sur la lame. À l'aide du spin-coater, le PVA est étalé lors d'un programme composé de trois séquences avec les vitesses de rotation et les durées suivantes : 5000 tr/min pendant 20 s, puis 4000 tr/min pendant 40 s, puis 3000 tr/min pendant 60 s. Cette opération a été répétée seulement deux fois. L'épaisseur du film séché mesure environ 2 μm .

1.2.2 Préparation des films CLC vert et CLC IR

La méthode des rails est à nouveau utilisée pour préparer les deux films initiaux CLC vert et CLC IR.

Pour la formation du film CLC IR, deux bandes de cales en aluminium de 20 μm d'épaisseur sont scotchées sur la lame de verre de 1 mm d'épaisseur traitée au PVA. Les cales contrôlent l'épaisseur du film CLC IR qui est étalé à l'aide d'une autre lame de verre sur la plaque chauffante à 110 °C.

Pour le film CLC vert, des cales en aluminium de 50 μm d'épaisseur sont placées sur une lame de verre de 150 μm d'épaisseur. L'étalement du film s'effectue également à 110 °C avec une autre lame de verre en appui sur les cales.

Les spectres de transmission des films initiaux sont acquis à température ambiante (22 °C) dès leur retrait de la plaque après leur formation. La bande de Bragg du film CLC IR est centrée sur 3,39 μm avec une profondeur de 35 % (figure V.2) et celle du film CLC vert a une longueur d'onde moyenne de 540 nm et a une profondeur de 45 % (figure V.3). Sur le spectre de transmission du CLC IR, deux autres bandes apparaissent à 3,25 μm et à 3,48 μm (figure V.2). Elles correspondent aux bandes d'absorption de la liaison C-H qui se situent à 3080 cm^{-1} (3,25 μm) lorsque la liaison est associée au groupe benzène et à 2870 cm^{-1} (3,48 μm) lorsqu'elle est associée au groupe méthyle.

Les cales sont ensuite retirées et la surface des films est réduite à l'aide d'un rasoir pour que les dimensions des surfaces qui seront en contact soient équivalentes (figure V.4). On vérifie au MO que les textures soient planaires (figure V.5). Enfin, les films semi-libres sont conservés à une température inférieure à leur T_g dans un congélateur à -19,5 °C.

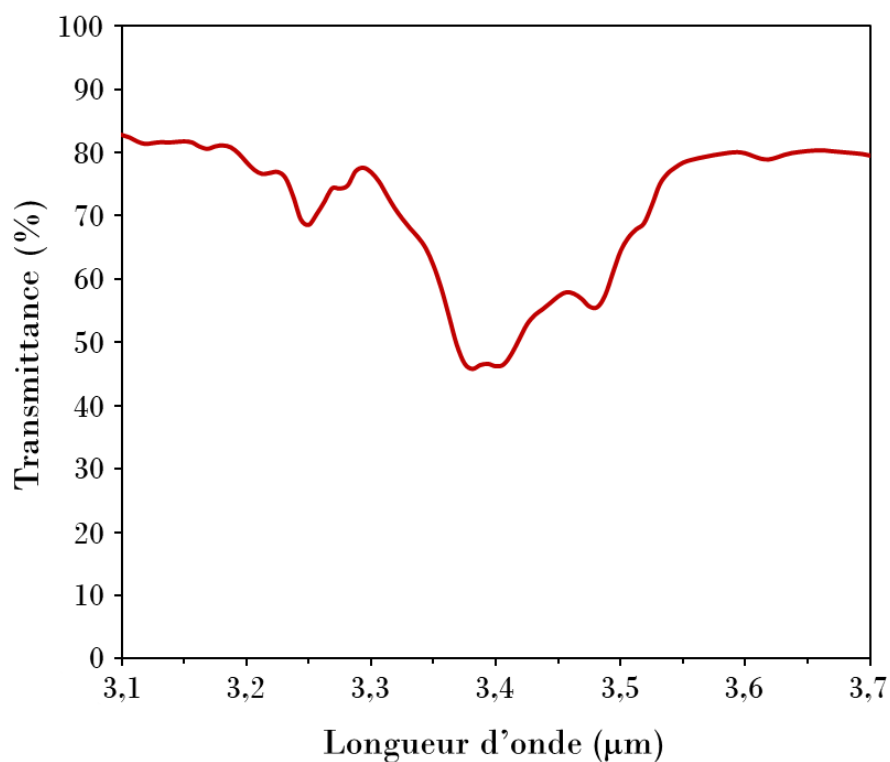

FIGURE V.2 – Spectre de transmission du film CLC IR.

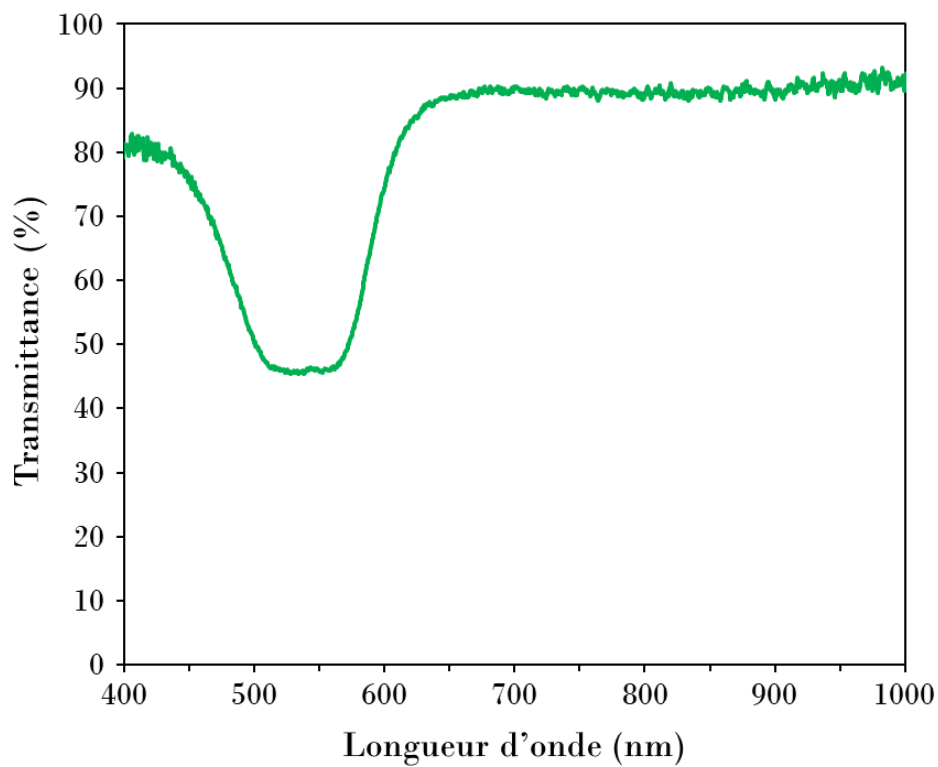

FIGURE V.3 – Spectre de transmission du film CLC vert.

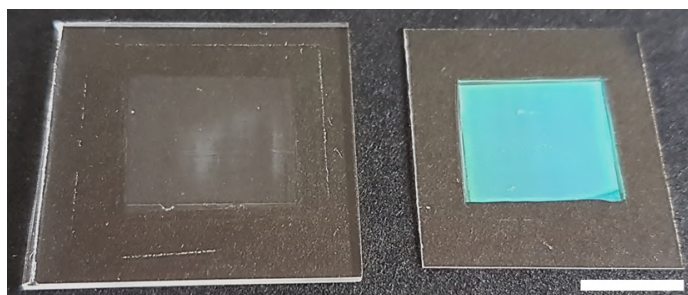

FIGURE V.4 – Films CLC IR et CLC vert formés par la méthode des rails à 110 °C. La lame de verre sur laquelle le film CLC IR est étalé a été préalablement traitée au PVA. La barre d'échelle représente 1 cm.

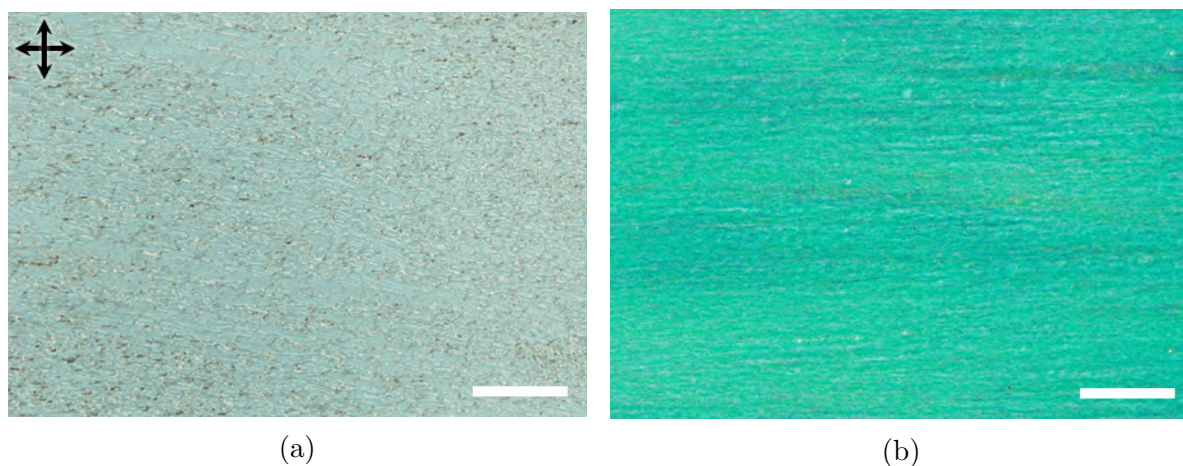

FIGURE V.5 – Images optiques, prises au MO Olympus BX51 en transmission entre polariseurs croisés dont l'orientation est indiquée par les flèches noires en haut à gauche, représentant les textures planaires des films (a) CLC IR et (b) CLC vert. Les barres d'échelle représentent 200 μm .

1.2.3 Fabrication de la réplique élastomère

On sort un film CLC IR et un film CLC vert du congélateur. Les surfaces libres sont mises en contact de manière opposée et parallèle à température ambiante (22 °C). À cette température, les interfaces sont souples, ce qui permet une adhésion des deux films sans chauffage. Une légère pression est exercée sur la lame de verre supérieure (celle du film CLC vert) avec un poids de 12 g pendant 10 min (figure V.6a). Le poids est ensuite retiré et on vérifie que les surfaces se soient uniformément collées (figure V.6b).

Puis, pour enlever la lame supérieure en évitant la formation de rayures à la surface du film, l'échantillon est placé au congélateur à -19,5 °C. La lame est rapidement retirée du film CLC vert avec de l'air comprimé alors que la cellule est encore gelée. On obtient un film semi-libre avec une surface bien régulière (figure V.6c).

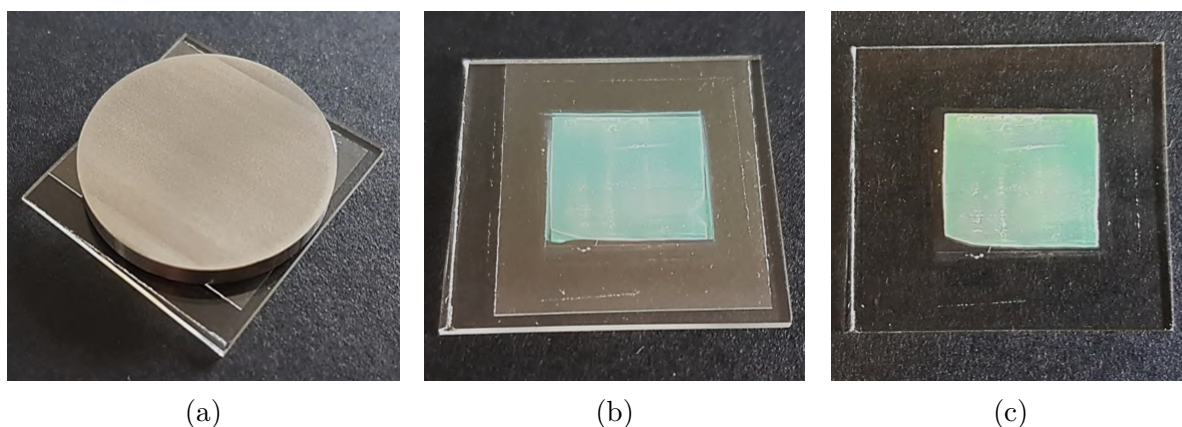

FIGURE V.6 – Photographies de la bicouche : (a) mise en contact des films avec un poids sur la lame supérieure, (b) cellule montrant une adhésion uniforme des surfaces des films et (c) bicouche après le retrait de la lame supérieure.

Pour former les bandes de PVA sur la surface libre de l'échantillon, on ne peut plus placer les bandes d'adhésif sur le film car sa surface est molle à température ambiante. À la place, on dépose une goutte de la solution de PVA à 8% en masse avec une seringue sur le substrat en verre à proximité du film. On pousse ensuite la goutte sur la surface du film avec une manipulation douce d'air comprimé. La goutte laisse la trace d'une bande de PVA dont la largeur dépend de la taille de la goutte. La direction de la bande est choisie en manipulant l'orientation de la buse flexible de l'air comprimé. On recommence l'opération jusqu'à l'obtention de plusieurs bandes de PVA sur la surface (figure V.7).

Puis, l'échantillon est maintenu à température ambiante pendant 45 min pour permettre l'évaporation complète de l'eau présente dans les bandes de solution de PVA. Immédiatement après leur dépôt, les bandes ont une épaisseur d'environ 100 μm et après séchage elles faisaient 3 μm d'épaisseur (mesurées à l'aide d'un micromètre numérique à la fin du protocole).

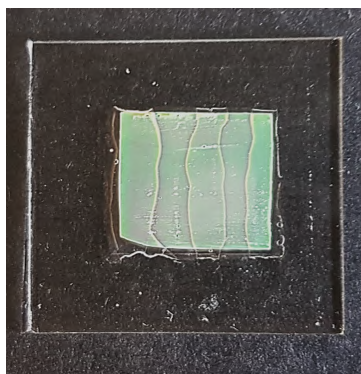

FIGURE V.7 – Photographie du film bicouche après le dépôt des bandes de PVA formées sur la surface libre et séchées à température ambiante.

Par la suite, l'échantillon est recuit sur une plaque chauffante à 60 °C, soit pendant une durée courte de 15 min, soit pendant une durée longue de 4 h (figure V.8). La diffusion thermique entre les deux films a quelques conséquences majeures :

- La génération d'un gradient chimique entre les deux couches de CLC dans une direction perpendiculaire aux surfaces des films, ce qui produit un gradient de pas physique dans la direction transversale.
- L'induction d'une orientation homéotrope des molécules au niveau de la surface de l'échantillon en contact avec l'air ce qui entraîne l'apparition de la texture polygonale entre deux bandes de PVA consécutives, tout en maintenant l'orientation planaire sous les bandes de PVA. Ce phénomène engendre l'apparition du motif en deux dimensions (2D) sur la surface du matériau.
- La transformation du matériau bicouche en une couche unique.
- La génération de différents comportements de pas (profil, amplitude et gradient) dans les bandes planaires et polygonales, qui coexistent dans une couche unique. Cette quatrième conséquence inattendue sera discutée.

Avant la photopolymérisation, le film est recouvert d'une couche de 10 µm d'épaisseur d'une solution de PVA à 20 % en masse à l'aide du spin-coater (un passage) avec le même programme utilisé lors du traitement du substrat au début du protocole (figure V.8). Le but de cette étape est de permettre à la polymérisation induite par les UVs de se produire sans que l'oxygène de l'air inhibe les parties de la surface du film en contact avec l'air (bandes polygonales).

Enfin, l'échantillon est placé à 60 °C pendant 10 min sous le banc UV avec une intensité maximale à 365 nm égale à 1 mW/cm² (figure V.8). Le film est ainsi polymérisé et demeure dans un état élastomère solide, qui pourra être découpé dans une direction transversale en tranches de 150 nm d'épaisseur pour permettre l'imagerie MET de la structure interne afin de la comparer aux propriétés optiques du matériau.

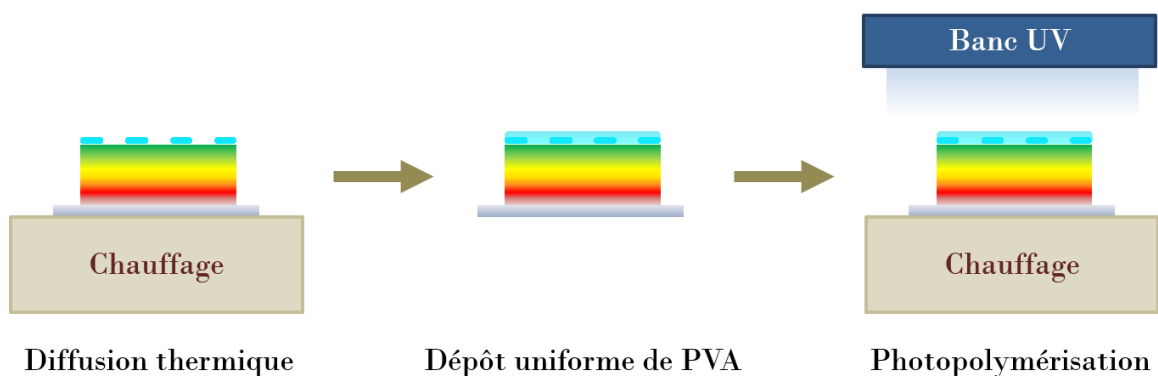

FIGURE V.8 – Schéma des étapes de diffusion thermique, de dépôt uniforme de PVA et de photopolymérisation pour former la réplique élastomère de la cuticule de *Chrysina gloriosa* à partir des films minces CLC vert et CLC IR. Les sections transversales des films sont représentées.

2 Résultats

2.1 Film à motifs recuit pendant 15 minutes

2.1.1 Aspect macroscopique

La surface de la réplique élastomère, obtenue après une durée de recuit courte, offre un très bon contraste entre les deux couleurs. Elle comprend deux bandes qui apparaissent argentées (nommées en référence à *Chrysinia gloriosa*) qui ont été recouvertes de PVA et deux régions entre les bandes qui apparaissent vertes (figure V.9a).

La fine région bleue à droite de l'échantillon (figure V.9a) correspond à une partie du film initial CLC vert qui n'était pas en contact avec le film CLC IR. Sa couleur est passée du vert au bleu car la texture planaire en surface s'est transformée pendant le recuit en une texture polygonale. Ainsi, l'inclinaison de l'axe hélicoïdal a varié dans le temps, ce qui a eu pour conséquence de changer la couleur du film [59].

Le motif formé en surface peut être modifié lors de l'étape du dépôt des bandes de PVA pendant la conception de l'échantillon. Par exemple, une variante de la réplique élastomère a été réalisée avec quatre bandes argentées sous forme de traits discontinus placées aux coins de l'environnement vert (figure V.9b).

Si les applications l'exigent, le matériau peut être entièrement détaché du substrat en verre. Pour obtenir un film libre, l'échantillon est placé dans une fiole d'eau distillée pendant un jour. En raison de la présence d'une couche de PVA soluble dans l'eau entre l'échantillon et le substrat, le film se détache en bloc de la lame de verre tout en conservant des surfaces nettes. Ensuite, il est inclus dans un morceau de PVA séché pour devenir une étiquette souple à appliquer sur un objet (figure V.9c).

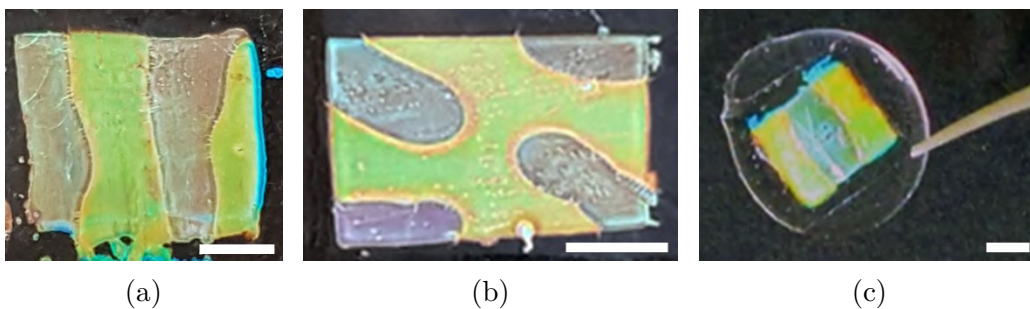

FIGURE V.9 – Photographies de trois répliques élastomères de la cuticule de *Chrysinia gloriosa* qui ont connu 15 min de recuit pour présenter le contraste entre les régions vertes et argentées : (a) échantillon semi-libre sur un substrat en verre avec une alternance de bandes vertes et argentées, (b) échantillon semi-libre sur un substrat en verre avec un motif différent et (c) échantillon libre de tout substrat avec une bande argentée entourée de deux bandes vertes, encapsulé dans une matrice circulaire de PVA séché et maintenu par une pince. Les barres d'échelle représentent 3 mm.

2.1.2 Propriétés optiques

Les spectres de réflexion d'une bande verte et d'une bande argentée de la réplique élastomère ayant eu 15 min de recuit sont présentés dans la figure V.10. La réflectance est affichée entre 0 et 50 % en raison de la règle de sélectivité de la polarisation d'un CLC (voir Chapitre I section 3). Les mesures s'arrêtent à 900 nm à cause des limites de la lampe d'émission du MO. Cependant, on choisit d'utiliser la même échelle de longueur d'onde que celle des spectres de transmission (figure V.11) pour comparaison.

Les spectres de réflexion montrent des bandes de Bragg larges (figure V.10). Les limites λ_{min} et λ_{max} de chaque bande de réflexion sont déterminées à mi-hauteur. Dans la région verte de la réplique, la réflexion se produit entre 570 et 790 nm et dans la région argentée, elle intervient entre 530 et 780 nm.

De plus, on constate que la forme des deux bandes de réflexion (plate avec deux bosses pour la bande argentée) et la variation de la réflectance (réflectance plus élevée pour la bande verte) ne sont pas semblables. Ces différences de comportements optiques seront discutées à la lumière de la distribution volumique du pas cholestérique à partir des images MET des sections transversales du matériau.

La réflectance du spectre de la bande verte présente une augmentation soudaine de 510 à 600 nm. Ces longueurs d'onde correspondent à celles de la sensibilité maximale de l'œil à la couleur qui se situent entre 530 et 580 nm. Ce fait, en plus des comportements optiques rapportés ci-dessus, pourrait expliquer pourquoi les couleurs de réflexion des bandes vertes et argentées sont perçues comme différentes par l'œil nu, qui est connu pour être plus sensible à la lumière verte [150].

Les spectres de transmission des deux types de bandes sont exposés dans la figure V.11. Bien qu'elles présentent des couleurs de réflexion différentes à l'œil nu, les régions vertes et argentées possèdent des bandes de transmission similaires : entre 530 et 910 nm à mi-hauteur des bandes de Bragg. La nature élargie des bandes spectrales, déterminée par la transmission et la réflexion, est la même dans les deux mesures.

La figure V.12 dévoile les textures optiques de la réplique élastomère avec 15 min de recuit. La bande argentée montre une texture planaire (figures V.12a et V.12c) et la bande verte présente une texture polygonale (figures V.12b et V.12d). En réflexion, les polygones apparaissent avec un diamètre qui varie de 2 à 7 μm (figure V.12b). En transmission, les couleurs des textures sont identiques dans les deux sortes de bandes, contrairement aux couleurs des textures visibles en mode réflexion. Cette observation est en accord avec le comportement des spectres.

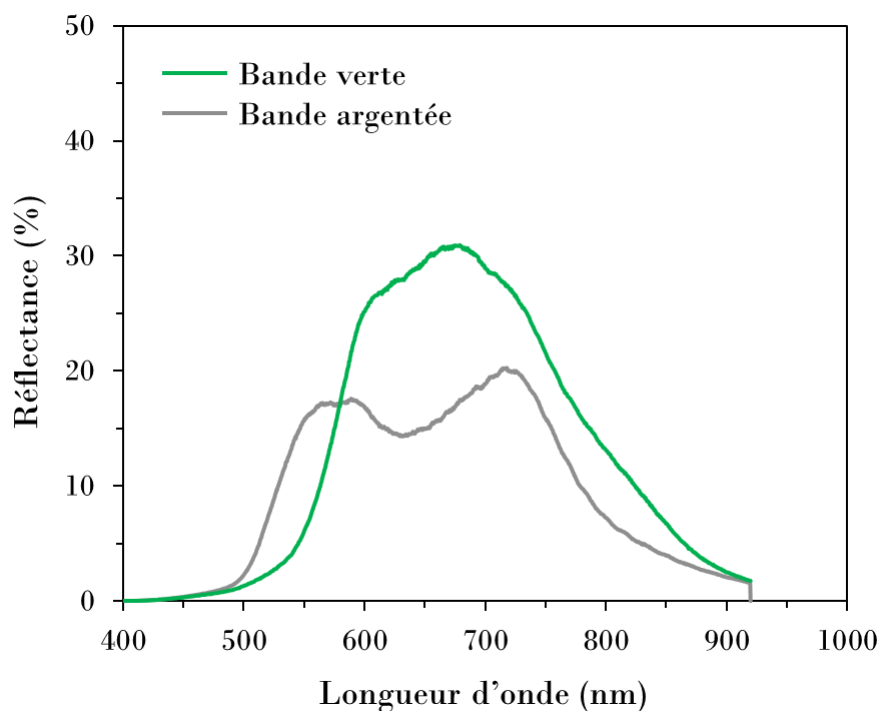

FIGURE V.10 – Spectres de réflexion acquis dans chaque bande de la réplique élastomère de la cuticule de *Chrysina gloriosa* qui a connu 15 min de recuit. La ligne de base a été faite à l'aide d'un miroir.

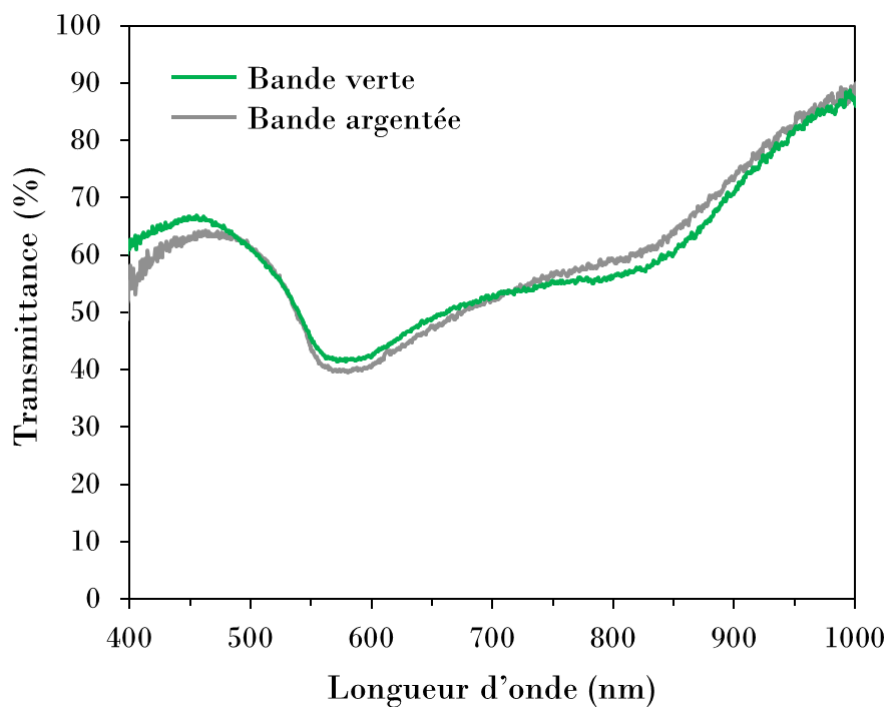

FIGURE V.11 – Spectres de transmission acquis dans chaque bande de la réplique élastomère de la cuticule de *Chrysina gloriosa* qui a connu 15 min de recuit.

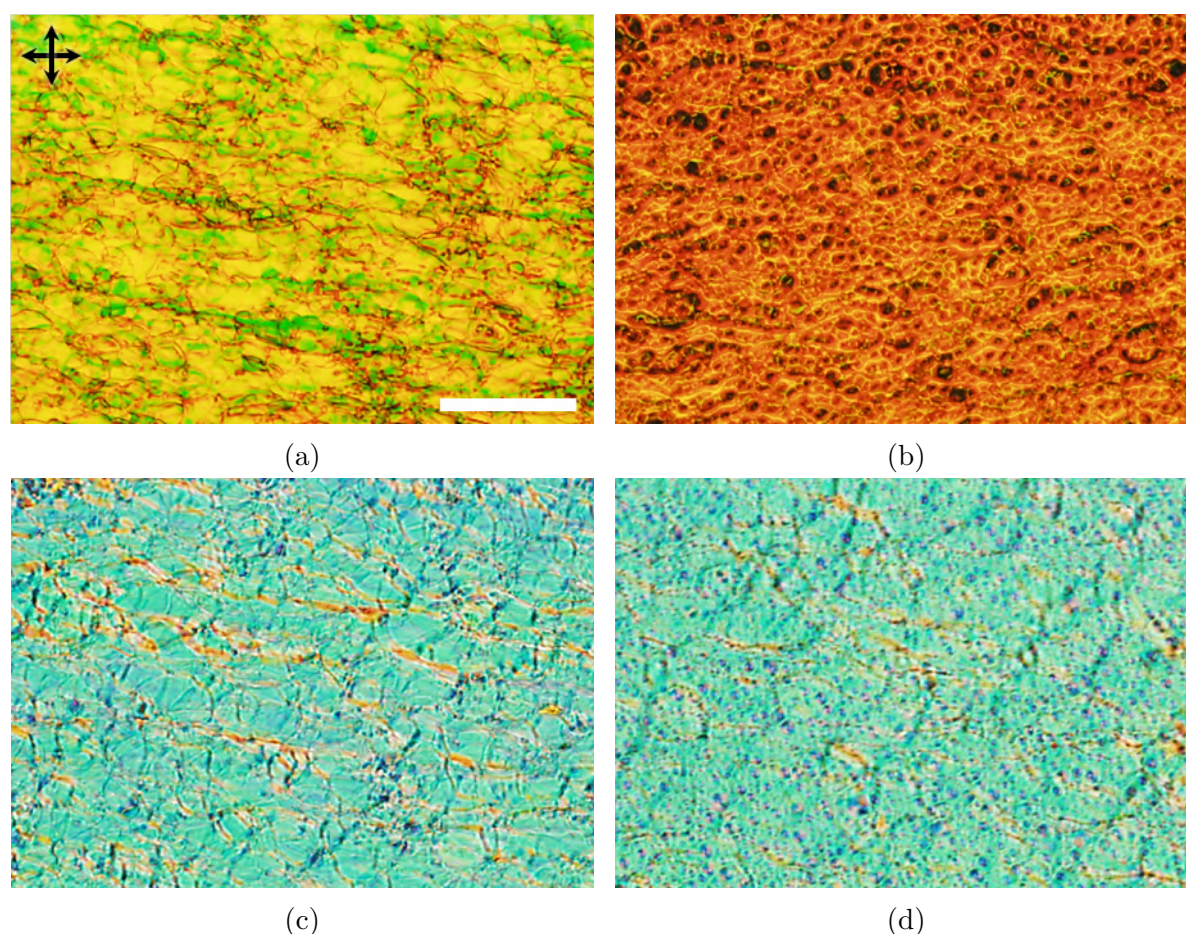

FIGURE V.12 – Images optiques, prises au MO Olympus BX51 entre polariseurs croisés dont l'orientation est indiquée par les flèches noires en haut à gauche, représentant les textures de la réplique élastomère qui a connu 15 min de recuit : (a) la texture planaire dans une bande argentée en réflexion, (b) la texture polygonale dans une bande verte en réflexion, (c) la texture planaire dans une bande argentée en transmission et (d) la texture polygonale dans une bande verte en transmission. La barre d'échelle représente 50 μm .

2.1.3 Propriétés structurelles

Afin d'étudier les propriétés structurelles de la réplique élastomère avec 15 min de recuit, il faut tout d'abord préparer l'échantillon par ultramicrotomie avant de pouvoir imager sa structure interne par MET.

Dans le but d'obtenir un film libre de tout substrat prêt à être inclus en résine, l'échantillon est placé dans un flacon d'eau distillée pendant un jour. Ensuite, un petit morceau du film est incorporé dans la résine EMBED-812 fabriquée par Electron Microscopy Sciences. La résine est polymérisée à 62 °C pendant deux jours. Puis, un couteau diamant est utilisé à température ambiante pour couper des tranches ultrafines de 150 nm d'épaisseur avec un ultramicrotome Leica UCT. Le matériau est coupé perpendiculairement à la surface du film (sections transversales). Les tranches sont placées sur des grilles de cuivre avant

d'être observées au JEOL JEM-1400 fonctionnant à 80 kV. Les images MET sont acquises à l'aide d'une caméra CCD Gatan Orius SC1000B. L'inclusion des échantillons dans la résine et leurs observations par MET ont été réalisées par Vanessa Soldan du Centre de Biologie Intégrative (CBI) de Toulouse.

L'étude des images MET du film élastomère permet de corréler le comportement optique des bandes vertes et argentées à leur structure interne. Les figures V.13 et V.14 montrent les sections transversales des deux bandes, du haut (côté air ou côté PVA) vers le bas (côté substrat) du film avec 15 min de recuit. L'épaisseur du film, calculée à partir des images, est égale à $16,5 \pm 0,5 \mu\text{m}$.

Les images MET révèlent la texture en empreintes digitales typique des CLCs faite d'un contraste périodique de lignes claires et sombres [151]. Ceci est principalement dû à la perte de masse pendant l'irradiation, qui grave sélectivement les régions dans lesquelles les molécules allongées sont préférentiellement perpendiculaires ou parallèles à la coupe imagée [152]. La distance entre deux lignes consécutives de même contraste (clair ou foncé) donne une estimation du demi-pas cholestérique naturel. En effet, la structure CLC se répète sur une distance égale au demi-pas, à condition que l'hélice puisse se développer librement dans le matériau. Un pas croissant est visible du haut vers le bas dans les deux bandes du film (figures V.13 et V.14). Par contre, l'orientation des lignes et le profil du gradient de pas diffèrent d'une bande à l'autre.

La structure hélicoïdale de la texture polygonale est visible dans la section transversale de la bande verte (figure V.13). Plusieurs cellules polygonales sont coupées à différents endroits de leur extension. La signature texturale est l'apparition de motifs arqués près de l'interface avec l'air, qui deviennent progressivement de plus en plus droits avec la profondeur du film, jusqu'à environ $8,5 \mu\text{m}$. En effet, l'interface avec l'air, où les molécules sont spontanément perpendiculaires, est de moins en moins influente à mesure que l'on se rapproche du substrat en verre qui induit au contraire une orientation planaire. L'évolution de la texture de haut en bas, d'arquée à droite, est montrée en rehaussant en vert un ensemble de lignes (figure V.13), où un polygone de la texture polygonale (figure V.12b) est vertical au plan du film.

Dans la section transversale de la bande argentée, les lignes sont droites du haut vers le bas (figure V.14). Il est frappant de constater que, bien que le matériau ait la même composition sous l'air et sous le PVA, le pas cholestérique près du substrat en verre est différent de celui observé dans la bande verte. Lorsque l'hélice est contrainte, c'est-à-dire lorsque le pas est supérieur à l'épaisseur disponible, le pas textural s'écarte du pas naturel. Ce phénomène sera discuté. Une autre différence avec la bande verte est que l'orientation des lignes de la texture en empreintes digitales près du substrat en verre fluctue davantage et comprend plus de défauts (disinclinaisons).

Ainsi, on retrouve les caractéristiques de la texture polygonale et de la texture planaire dans la structure interne de chaque bande du film. Cependant, les images MET montrent que le profil de diffusion entre les couches CLC vert et CLC IR est différent lorsque le film est recouvert d'un matériau souple, tel que la bande de PVA.

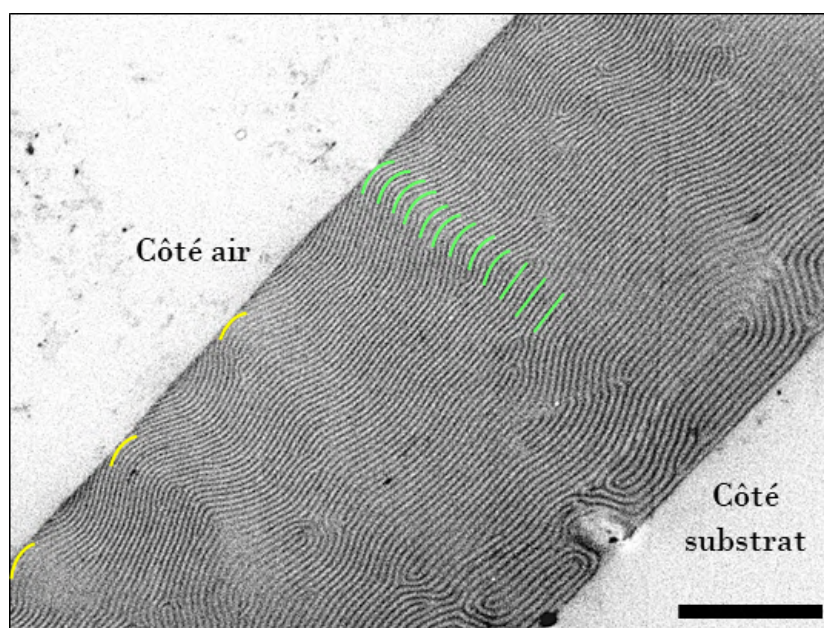

FIGURE V.13 – Image MET de la section transversale d'une bande verte de la réplique élastomère qui a connu 15 min de recuit. Des motifs en arc apparaissent au niveau de l'interface avec l'air. La courbure de ces arcs, rehaussée par des lignes vertes sur l'image, diminue avec la profondeur de l'échantillon. Cette zone correspond à une région proche du centre d'un polygone dans le plan du film. Trois autres sommets de polygones sont mis en évidence par des lignes arquées jaunes. La barre d'échelle représente 5 μm .

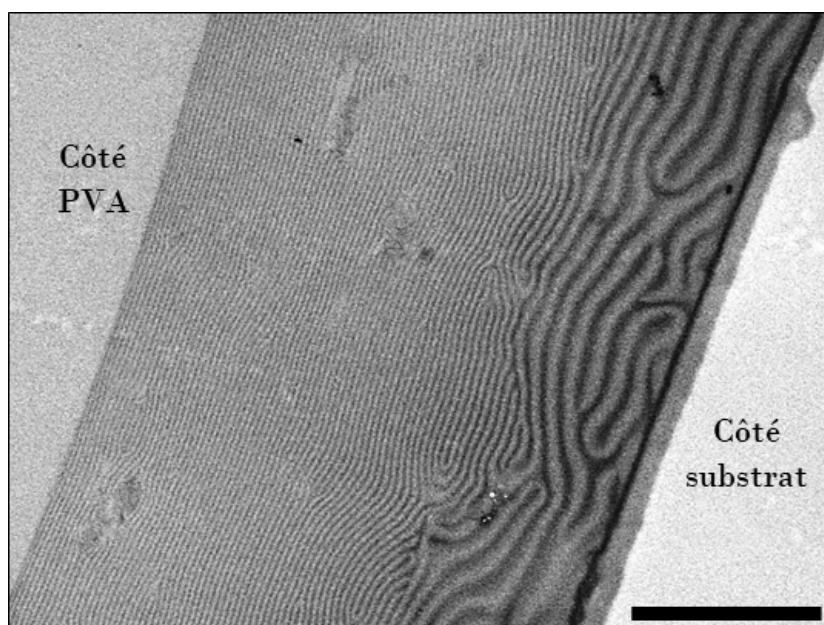

FIGURE V.14 – Image MET de la section transversale d'une bande argentée de la réplique élastomère qui a connu 15 min de recuit. Les lignes sont parallèles de haut en bas du film (texture planaire). La barre d'échelle représente 5 μm .

Après avoir décrit les images des sections transversales de la réplique élastomère de manière qualitative, on souhaite maintenant étudier le profil de périodicité dans chaque bande du film afin de fournir une description quantitative. On trace alors la variation du pas cholestérique (double de la distance entre deux lignes de même contraste) en fonction de la profondeur du film élastomère à partir des images MET (figures V.15 et V.16).

Le pas cholestérique dans la bande verte varie de 250 à 540 nm sur toute l'épaisseur (figure V.15). Les valeurs les plus faibles du pas (de 250 à 350 nm environ) correspondent à la région où l'axe de l'hélice est incliné (texture polygonale). On constate que le pas dans cette région est plus faible que lorsque l'axe de l'hélice est normal à l'interface (texture planaire). En effet, le pas cholestérique dans la bande argentée débute à environ 300 nm. Il évolue jusqu'à 1370 nm dans l'épaisseur du film.

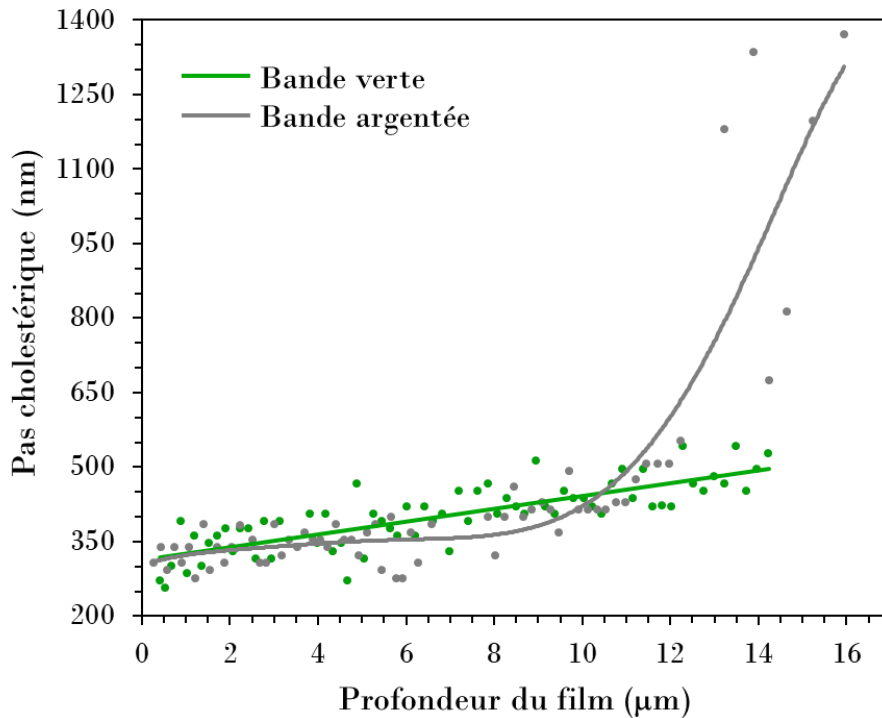

FIGURE V.15 – Graphe de la mesure du pas cholestérique en fonction de la profondeur du film élastomère dans chaque bande, issu de l'analyse des images MET des sections transversales. Les courbes servent seulement de guides pour les yeux. L'abscisse zéro correspond au côté air ou PVA du film.

La figure V.16 montre la même variation en se centrant cette fois sur les valeurs correspondant aux longueurs d'onde du spectre visible. L'ajustement linéaire de la variation du pas dans la bande verte est systématiquement légèrement supérieur à celui de la variation du pas dans la bande argentée. D'après la loi de Bragg et en estimant l'indice de réfraction moyen \bar{n} à 1,56 [102], l'ajustement linéaire du pas dans la bande verte varie de 320 à 500 nm, ce qui correspond à une gamme de longueurs d'onde de 499 à 780 nm (du bleu-vert au rouge). Quant à l'ajustement linéaire du pas dans la bande argentée, il change de 300 à 455 nm, ce qui correspond à une gamme de longueurs d'onde de 468 à 710 nm

(du bleu-violet au rouge). Ainsi, les limites de périodicité concordent avec les couleurs de transmission similaires pour les deux bandes dans le spectre visible (figure V.11) et les ajustements entre ces limites sont effectivement proches en valeur et en forme.

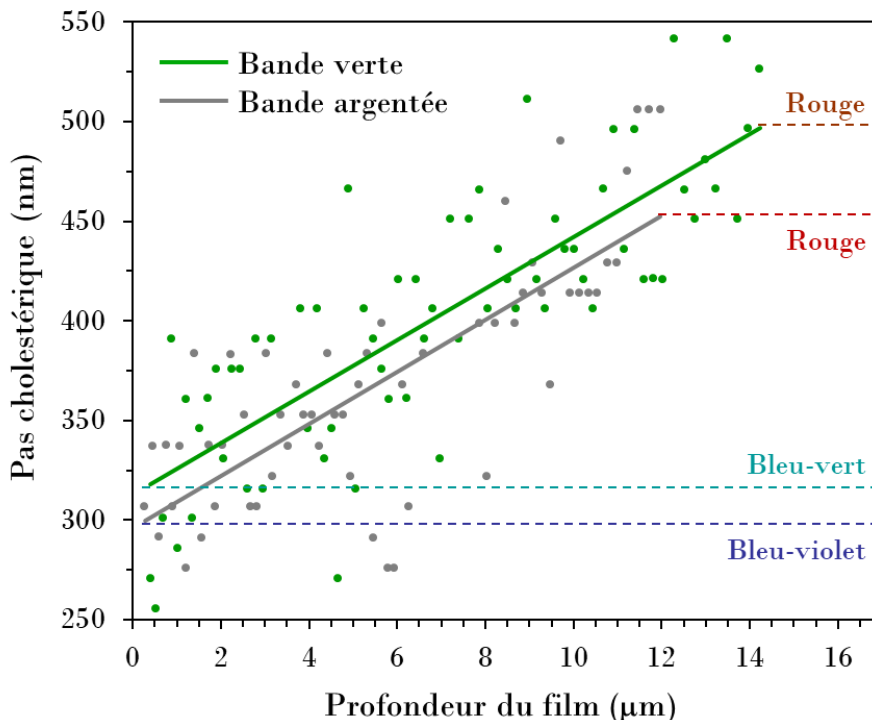

FIGURE V.16 – Graphe de la mesure du pas cholestérique en fonction de la profondeur du film élastomère dans chaque bande, issu de l'analyse des images MET des sections transversales, lorsque l'on se limite au spectre visible. En prenant 1,56 comme indice de réfraction moyen [102], les couleurs correspondantes sont reportées dans la partie droite du graphe. Les courbes des deux bandes sont des ajustements linéaires.

La différence importante entre les deux types de bandes est la périodicité divergente présente dans la bande argentée jusqu'à 1370 nm (figure V.15) qui se rapporte à des longueurs d'onde en dehors du spectre visible. Sachant que cette divergence se produit sur une courte distance d'environ 2-3 μm (de 13,2 à 15,9 μm), elle n'apporte pas une contribution significative à la réflexion dans le spectre IR (figure V.10). La réflectance dépend en effet du nombre de tours d'hélice pour un pas donné. La torsion a alors besoin se développer dans une épaisseur minimale de film pour qu'un pic de Bragg soit détectable dans des conditions standard de spectrophotométrie [153].

Concernant le niveau de réflectance, on remarque que l'ajustement linéaire pour la bande argentée est interrompu à une profondeur de 12 μm , environ 2 μm avant la fin de l'ajustement pour la bande verte (figure V.16). Ceci pourrait expliquer pourquoi le niveau de réflectance de la bande argentée est inférieur à celui de la bande verte d'environ 10 % (figure V.10). En effet, l'hélice dans la bande argentée a besoin d'un gain d'épaisseur pour se développer avec un niveau de réflectance comparable à celui de la bande verte.

2.2 Film à motifs recuit pendant 4 heures

2.2.1 Aspect macroscopique

En utilisant seulement un temps de recuit plus long, les couleurs de réflexion du film élastomère sont différentes. Le matériau à motifs qui a subi un recuit pendant 4 h révèle deux bandes jaune-vert sous le PVA au lieu d'argentées et deux bandes rouges sous l'air au lieu de vertes (figure V.17). Sur le côté droit de l'échantillon, la partie qui apparaît bleue correspond à une région du film initial CLC vert qui n'était pas en contact avec le film CLC IR. Sa couleur est passée du vert au bleu en raison de l'inclinaison de l'axe hélicoïdal dans la texture polygonale du film en contact avec l'air [59].

La partie inférieure de l'échantillon montre que les bandes rougeâtres, en contact avec l'air pendant le recuit, sont devenues plus longues que les bandes jaune-vert qui possèdent une couche de PVA séchée au-dessus. Un décalage de la longueur des deux types de bandes est donc visible. Cela peut s'expliquer par le fait que, pour la bande jaune-vert, le matériau est confiné bilatéralement pendant le recuit entre deux substrats solides : un souple (film de PVA) et un dur (substrat en verre). Tandis que la bande rouge est confinée unilatéralement par le substrat en verre. Cette observation prouve que la présence du film de PVA sur l'échantillon limite l'étalement latéral des régions concernées.

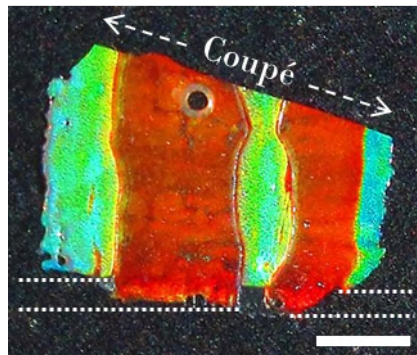

FIGURE V.17 – Photographie du film élastomère libre de tout substrat avec une alternance de bandes rouges et jaune-vert qui a connu 4 h de recuit. La partie supérieure du film a été coupée avec un rasoir et un décalage de longueur entre les deux types de bandes est signalé par les lignes en pointillé en bas de l'image. La barre d'échelle représente 3 mm.

2.2.2 Propriétés optiques

Les spectres de réflexion d'une bande rouge et d'une bande jaune-vert du film élastomère ayant eu 4 h de recuit sont présentés dans la figure V.18. La bande de réflexion dans la région jaune-vert est large de 520 à 800 nm. Elle comprend deux niveaux de réflectance (20 % et 9 %) avec un pic principal à 580 nm et un plateau entre 640 et 720 nm. La bande de réflexion dans la région rouge est quant à elle réduite et atteint 30 % de réflectance avec une longueur d'onde moyenne se situant à 685 nm.

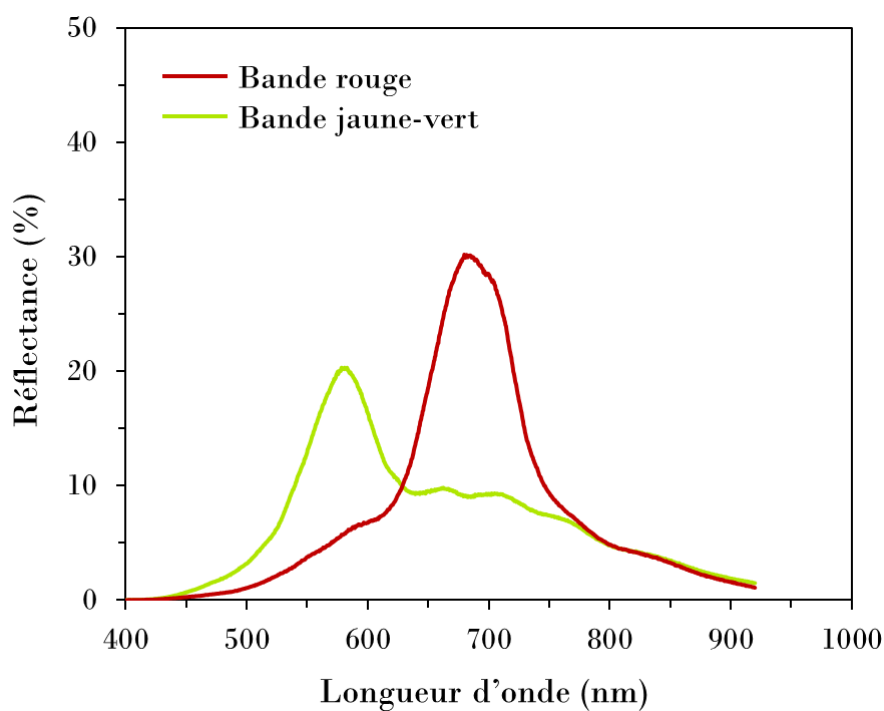

FIGURE V.18 – Spectres de réflexion acquis dans chaque bande de la réplique élastomère de la cuticule de *Chrysina gloriosa* qui a connu 4 h de recuit. La ligne de base a été faite à l'aide d'un miroir.

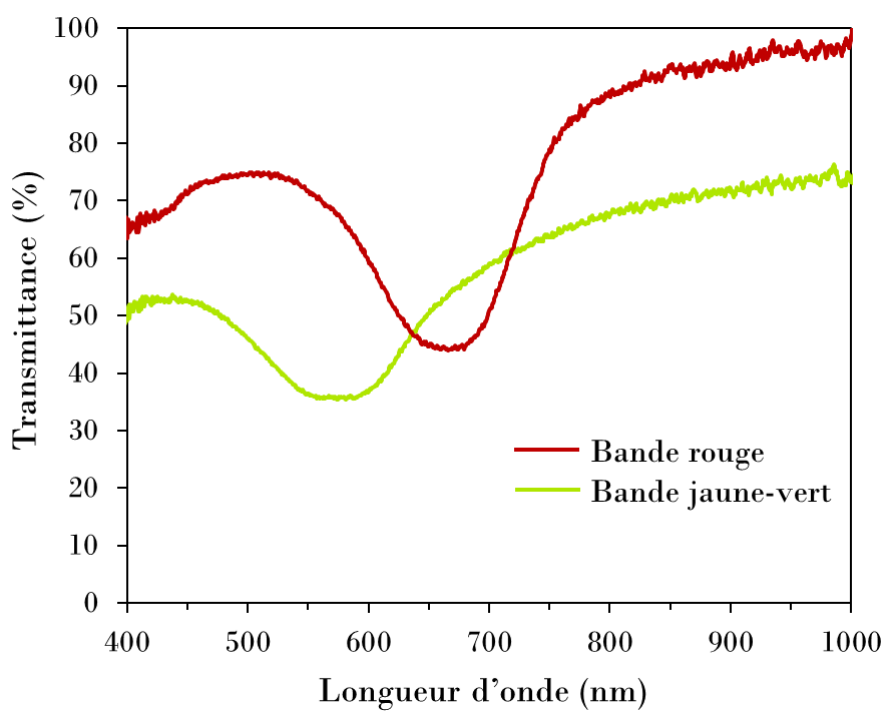

FIGURE V.19 – Spectres de transmission acquis dans chaque bande de la réplique élastomère de la cuticule de *Chrysina gloriosa* qui a connu 4 h de recuit.

Les spectres de transmission des deux types de bandes sont exposés dans la figure V.19. Leur bande de Bragg est désormais réduite et les longueurs d'onde moyennes des spectres sont distinctes : 575 nm (jaune-vert) pour la bande sous le PVA et 665 nm (rouge) pour la bande sous l'air. La nature bicolore du matériau est évidente.

La figure V.20 dévoile les textures optiques du film élastomère avec 4 h de recuit. La bande jaune-vert présente une texture planaire (figures V.20a et V.20c) et la bande rouge montre une texture polygonale (figures V.20b et V.20d). En réflexion, le diamètre des polygones varie de 2 à 14 μm (figure V.20b), au lieu de 2 à 7 μm pour 15 min de recuit. Les dimensions latérales des polygones augmentent en effet avec le temps de recuit [59]. En transmission, les couleurs des textures sont désormais distinctes dans les deux sortes de bandes (figures V.20c et V.20d), ce qui est en accord avec le comportement des spectres.

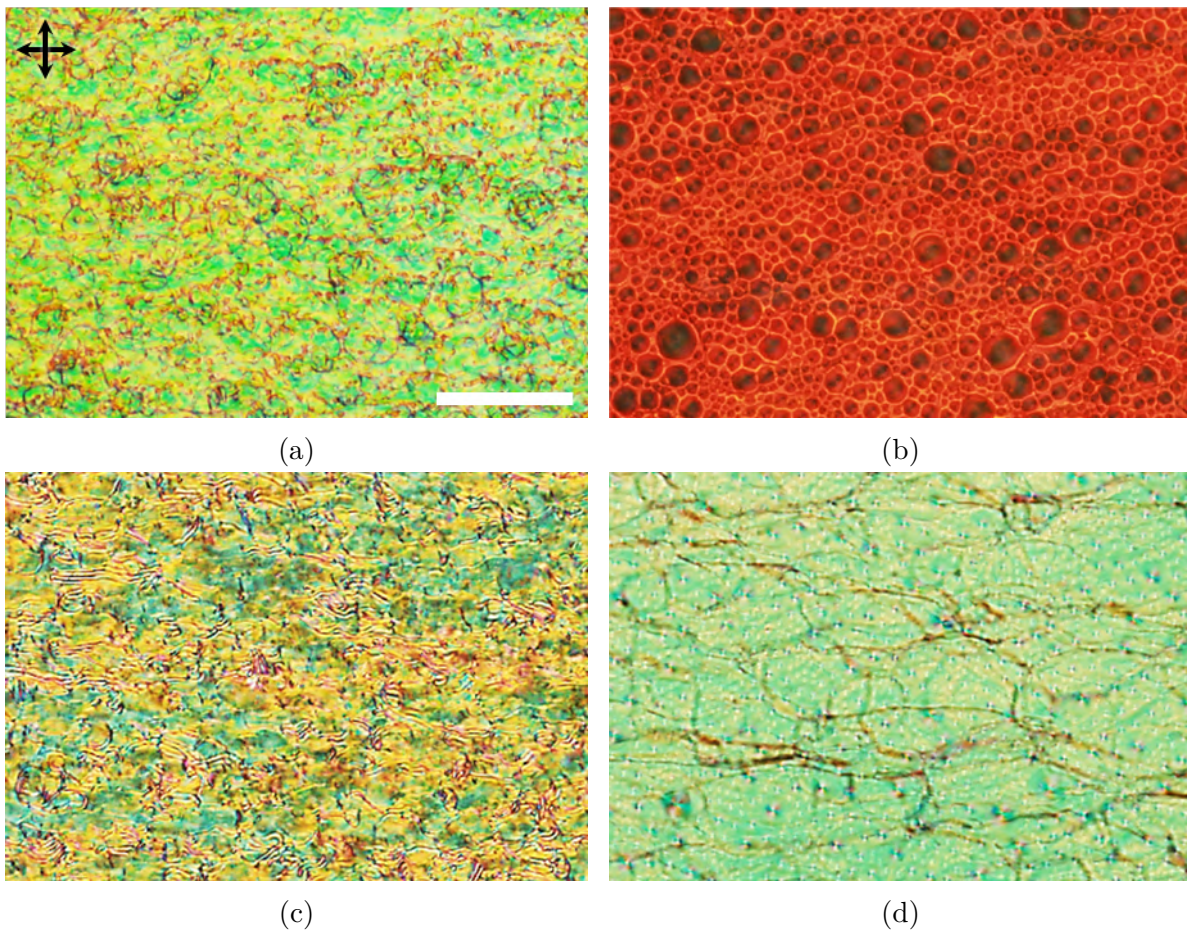

FIGURE V.20 – Images optiques, prises au MO Olympus BX51 entre polariseurs croisés dont l'orientation est indiquée par les flèches noires en haut à gauche, représentant les textures du film élastomère qui a connu 4 h de recuit : (a) la texture planaire dans une bande jaune-vert en réflexion, (b) la texture polygonale dans une bande rouge en réflexion, (c) la texture planaire dans une bande jaune-vert en transmission et (d) la texture polygonale dans une bande rouge en transmission. La barre d'échelle représente 50 μm .

2.2.3 Propriétés structurelles

Afin d'étudier ses propriétés structurelles, le film élastomère avec 4 h de recuit est coupé perpendiculairement à sa surface (sections transversales) en tranches ultrafines de 150 nm d'épaisseur par ultramicrotomie avant d'imager sa structure interne par MET. La figure V.21 montre les sections transversales des deux types de bandes, du haut (côté air ou côté PVA) vers le bas (côté substrat) de l'échantillon. L'épaisseur du film, calculée à partir des images, est égale à $19,0 \pm 1,0 \mu\text{m}$.

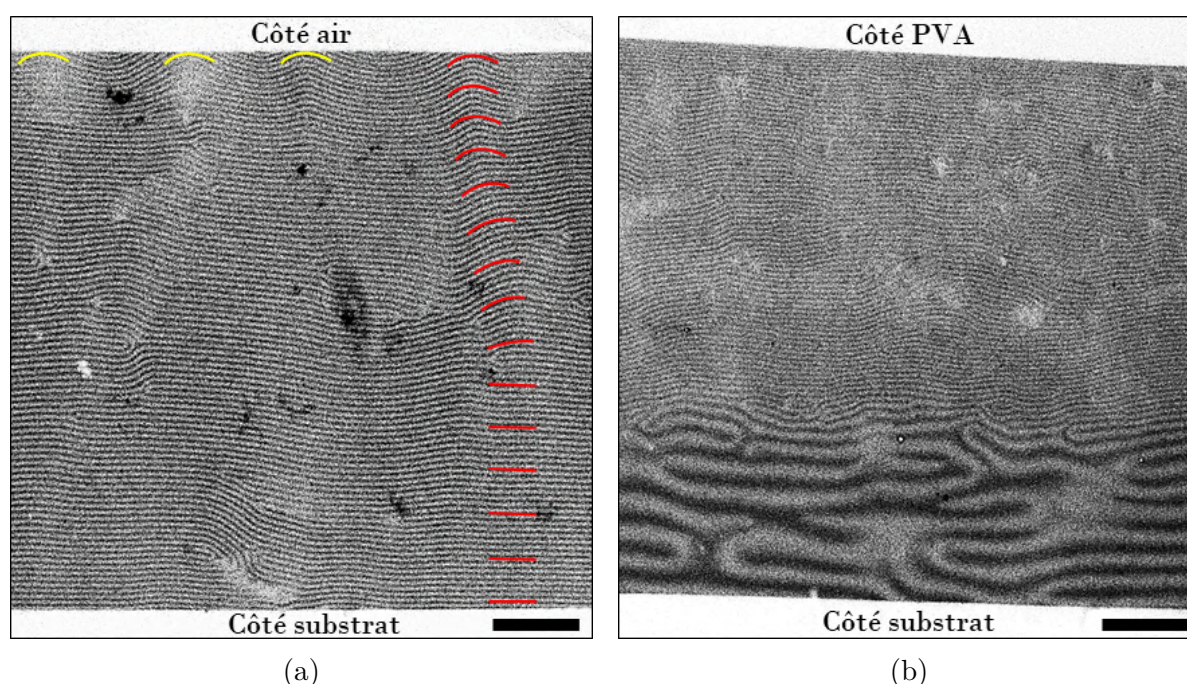

FIGURE V.21 – Images MET des sections transversales dans chaque bande du film élastomère qui a connu 4 h de recuit. (a) Dans la bande rouge, des motifs en arc apparaissent au niveau de l'interface avec l'air (texture polygonale). La courbure de ces arcs, rehaussée par des lignes rouges sur l'image, diminue avec la profondeur de l'échantillon. Cette zone correspond à une région proche du centre d'un polygone dans le plan du film. Trois autres sommets de polygones sont mis en évidence par des lignes arquées jaunes. (b) Dans la bande jaune-vert, les lignes sont parallèles de haut en bas du film (texture planaire). Les barres d'échelle représentent $3 \mu\text{m}$.

La structure hélicoïdale faite de lignes arquées, typique de la texture polygonale, est visible dans la section transversale de la bande rouge (figure V.21a). Les motifs arqués près de l'interface avec l'air deviennent progressivement de plus en plus droits avec la profondeur du film, jusqu'à environ $11 \mu\text{m}$. Après plusieurs heures de recuit, l'interface avec l'air, qui induit une orientation perpendiculaire des molécules, est influente sur une plus grande épaisseur de film, alors que son impact est moindre pendant un recuit court de 15 min. Cependant, quel que soit le temps de recuit, l'interface avec l'air reste en compétition avec le substrat en verre qui induit au contraire une orientation planaire,

donc les lignes arquées finissent par devenir droites lorsqu'elles se rapprochent du substrat. L'évolution de la texture de haut en bas, d'arquée à droite, est montrée en rehaussant en rouge un ensemble de lignes sur l'image MET de la bande rouge (figure V.21a).

Dans la section transversale de la bande jaune-vert (figure V.21b), les lignes de la texture en empreintes digitales sont droites du haut vers le bas, sauf près du substrat en verre où l'orientation des lignes fluctue et comprend beaucoup de défauts (disinclinaisons).

Étant donné que la distance entre deux lignes claires (ou sombres) consécutives sur les images MET fournit une estimation du demi-pas de la structure CLC, on peut tracer le pas cholestérique en fonction de la profondeur du film élastomère dans chaque bande.

Un pas monotone à 435-455 nm (figures V.22 et V.23) se manifeste sur toute l'épaisseur de la bande rouge (sous l'air). Cela signifie que les films initiaux se sont complètement mélangés dans cette bande au bout de 4 h de recuit. Ce n'est pas le cas dans la bande jaune-vert qui est recouverte de PVA dont le pas croît de 370 à 1890 nm (figure V.22). La divergence commence à 12 μm d'épaisseur en s'étendant fortement sur 6 μm hors de la plage du visible jusqu'à la fin du film (côté substrat), où des fluctuations et des défauts sont présents dans la distribution des lignes intrinsèques à la texture en empreintes digitales (figure V.21b).

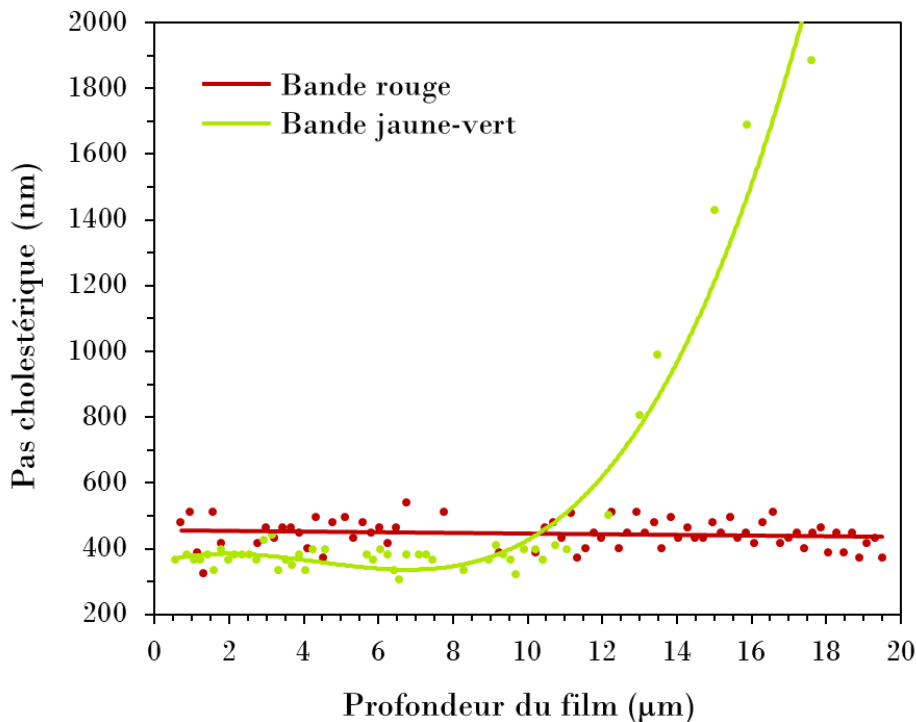

FIGURE V.22 – Graphe de la mesure du pas cholestérique en fonction de la profondeur du film élastomère dans chaque bande, issu de l'analyse des images MET des sections transversales. Les courbes servent seulement de guides pour les yeux. L'abscisse zéro correspond au côté air ou PVA du film.

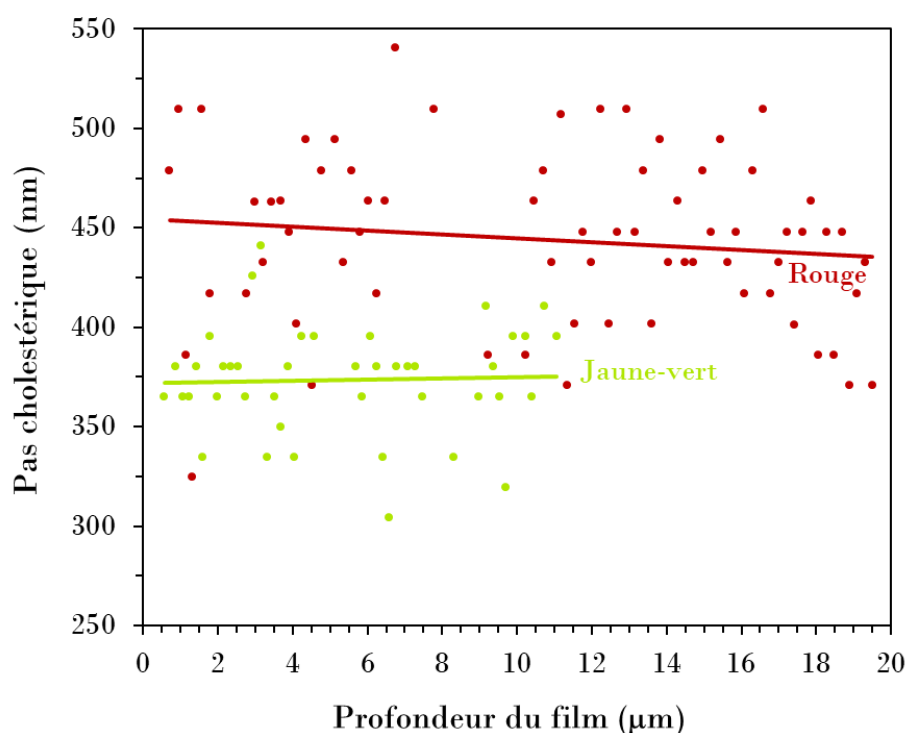

FIGURE V.23 – Graphe de la mesure du pas cholestérique en fonction de la profondeur du film élastomère dans chaque bande, issu de l’analyse des images MET des sections transversales, lorsque l’on se limite au spectre visible. En prenant 1,56 comme indice de réfraction moyen [102], les couleurs correspondantes sont reportées dans la partie droite du graphe. Les courbes des deux bandes sont des ajustements linéaires.

On remarque que l’ajustement linéaire pour la bande jaune-vert est interrompu à une épaisseur de 11 μm , environ 8 μm avant la fin de l’ajustement pour la bande rouge (figure V.23). Le niveau de réflectance de la bande jaune-vert étant inférieur à celui de la bande rouge (figure V.18), l’hélice dans la bande jaune-vert nécessite une plus grande épaisseur pour se développer avec un niveau de réflectance comparable à celui de la bande rouge, dont le pas quasi-constant peut se développer sur une plus grande épaisseur.

En résumé, les éléments distincts entre les deux types de bandes sont :

- l’orientation des lignes près de l’interface supérieure (courbes sous l’air et droites sous le PVA) qui se traduit par une différence de textures optiques ;
- un pas plus grand dans la gamme visible sous l’air (435-455 nm) que sous le PVA (370 nm) qui explique la différence de couleurs macroscopiques des bandes ;
- la nature variable du pas sous le PVA uniquement, ce qui génère la large bande de réflexion de la bande jaune-vert, alors que celle de la bande rouge est étroite en raison de son pas monotone.

3 Discussion

Le film élastomère qui a connu 15 min de recuit a le rôle de réplique de la cuticule de *Chrysina gloriosa*, tandis que le film ayant eu 4 h de recuit a servi de comparaison pour appréhender l'évolution du comportement du matériau cholestérique.

Le film avec 4 h de recuit nous a notamment permis d'approfondir les différences de caractéristiques entre les deux types de bandes. En effet, nous avons pu comprendre l'impact de la couche de PVA et de l'air sur les propriétés structurales et optiques pendant une diffusion thermique de plusieurs heures. Il en est ressorti qu'une tension de surface différente dans chaque bande avait un rôle déterminant sur le profil du pas cholestérique du film.

Dans un premier temps, nous allons discuter de l'impact de la tension superficielle sur le film élastomère, avant d'aborder le biomimétisme de la cuticule du scarabée *Chrysina gloriosa*. Enfin, nous détaillerons les applications pratiques et les perspectives envisageables d'après les résultats de cette étude.

3.1 Anisotropie de la tension superficielle à l'origine des films à motifs

3.1.1 Tension superficielle et viscosité

L'anisotropie des propriétés des CLs, telles que la viscosité, dépend de l'alignement moléculaire aux interfaces [154]. Par conséquent, les tensions anisotropes aux interfaces doivent également être prises en compte.

Il est difficile de mesurer la tension superficielle γ des milieux partiellement ordonnés à longue portée, que sont les CLs, avec des techniques classiques telles que la méthode de la goutte pendante [155-157]. De plus, en considérant le problème, on ne peut pas supposer que la valeur γ d'un CL en contact avec une solution aqueuse de PVA est identique à celle d'une interface avec de l'eau pure, bien que l'alignement planaire soit le même [157]. Les structures cholestériques sont complexes, notamment lorsqu'il est nécessaire de connaître γ sous différentes conditions d'alignement, ainsi que la différence de tension superficielle $\Delta\gamma$ entre les surfaces limitantes :

$$\Delta\gamma = |\gamma^{\text{sup}} - \gamma^{\text{inf}}|$$

γ^{sup} étant la tension superficielle entre le substrat supérieur et le CL et γ^{inf} étant la tension superficielle entre le substrat inférieur et le CL.

La situation devient encore plus compliquée lorsque l'organisation moléculaire change continuellement avec la profondeur dans le matériau, comme dans le cas présent où il existe un gradient de pas dépendant du temps.

Le but est de discuter de la variation de $\Delta\gamma$ sous la couche de PVA, qui favorise une orientation moléculaire tangentielle (planaire) aux surfaces, du substrat supérieur (PVA) au substrat inférieur (lame de verre). Elle sera comparée à ce qui se passe sous l'air, qui favorise une orientation normale (homéotrope), qui change ensuite dans l'épaisseur du film jusqu'à atteindre une orientation tangentielle (planaire) du côté du substrat inférieur en verre.

Pour la bande confinée uniformément planaire, nous pouvons nous attendre à ce que la viscosité soit contrôlée par la présence de deux surfaces solides (la couche de PVA et la lame de verre) et par l'influence de l'activité de surface du PVA. Or, l'activité de surface du PVA aux interfaces est encore mal comprise [158]. Ainsi, effectuer une analyse quantitative de l'impact de l'énergie de surface anisotrope sur la couleur des différents motifs du film est actuellement irréalisable. La viscosité est un paramètre d'une importance capitale pour contrôler la diffusion entre les films initiaux CLC vert et CLC IR.

Pour la bande confinée unilatéralement (entre l'air et le substrat en verre), nous pouvons raisonnablement supposer que cette partie du matériau connaît une diffusion entre couches avec plus de degrés de liberté que dans la bande confinée bilatéralement (entre le film de PVA et le substrat en verre) en raison de l'absence d'un substrat solide supérieur. En effet, pour un temps de recuit de 4 h, cette bande déborde de la surface initialement délimitée (figure V.17).

La différence de comportement de l'hélice cholestérique d'un type de bande à l'autre pourrait provenir d'une différence de viscosité résultant d'une différence de $\Delta\gamma$. Cette situation est accentuée pour des temps de recuit plus longs. Cela signifie que la différence de couleur et la nature des couleurs dans chaque bande peuvent être ajustées avec le temps de recuit, alors que la composition chimique du matériau et sa nature monocouche sont les mêmes dans les deux types de bandes.

3.1.2 Rapport de confinement et développement de l'hélice

À ce stade, il convient de faire une distinction entre le pas naturel et le pas textural. Le pas naturel est le pas libre, déterminé avec précision en l'absence de contraintes significatives, à savoir l'épaisseur de la couche et l'influence des surfaces. Cela signifie que la torsion peut se développer sans frustration grâce à une épaisseur de matériau suffisante qui permet le libre développement de l'hélice. Cette situation peut être décrite par le rapport de confinement C , qui est défini comme le rapport entre l'épaisseur totale et le pas naturel d/p_0 , qui est bien supérieur à 1 dans ce cas.

Trois situations distinctes existent en fonction de la valeur de C [159] (figure V.24) :

- Lorsque $C < C_c$, une zone sombre apparaît dans la texture en empreintes digitales où les molécules s'alignent perpendiculairement aux substrats. L'hélice est complètement déroulée et le matériau présente une structure homéotrope de type nématique. Dans les CLCs actuels, C_c est approximativement égal à 1 et correspond à une valeur critique.

- Lorsque $C_c < C < C^*$, on observe une texture de type empreintes digitales composée de lignes séparées par des régions sombres de structure nématique homéotrope : c'est ce que l'on appelle des doigts cholestériques. L'hélice est déformée et partiellement déroulée. C^* est approximativement égal à 1,5 et définit la valeur pour laquelle une transition de motif se produit, des doigts cholestériques dans un fond sombre aux doigts entièrement connectés.
- Lorsque $C > C^*$, les doigts sont en contact et forment la texture en empreintes digitales périodique et continue. L'hélice est libre de se développer et le pas textural correspond au pas naturel.

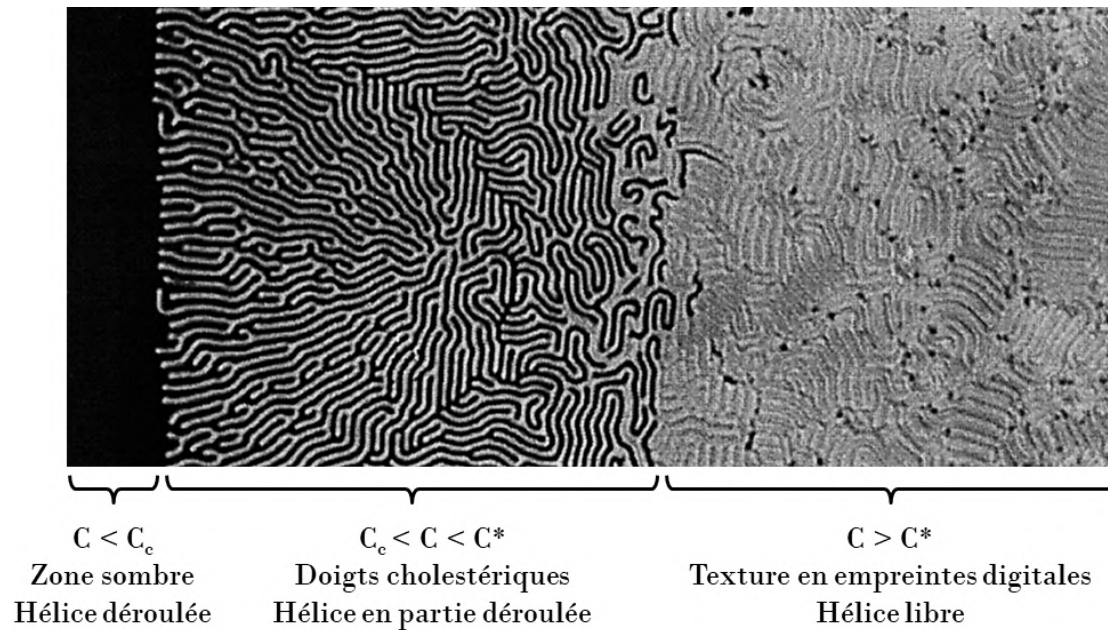

FIGURE V.24 – Image prise au MO entre polariseurs croisés d'un CLC entre deux substrats en verre faisant un petit angle α [159]. Trois régions sont visibles de gauche à droite en raison de la valeur du rapport de confinement C qui augmente. L'hélice cholestérique a ainsi de plus en plus de place pour se développer dans l'épaisseur.

Ce dernier cas se produit typiquement du côté du PVA jusqu'à environ $12 \mu\text{m}$ d'épaisseur dans les films élastomères (figures V.14 et V.21b). Le pas textural peut donc raisonnablement être assimilé au pas naturel. Au-delà de $12 \mu\text{m}$, le pas textural correspond au cas où $1 < C < 1,5$ pour la partie la plus basse de l'épaisseur. La structure hélicoïdale est déformée et l'hélice est partiellement dévissée dans les régions où la texture en empreintes digitales apparaît noire.

Lorsque deux couches subissent une diffusion en fonction du temps, le pas textural, déterminé en fonction de la distance entre deux lignes de même contraste dans les textures en empreintes digitales, ne correspond pas à la valeur locale du pas naturel. Il correspond plutôt à un compromis entre la tendance des hélices à se développer librement et l'espace local contrôlant ce développement qui ne permet pas une torsion complète. Au lieu

de lignes alignées complètement parallèles, les courbures des lignes dans la texture en empreintes digitales du côté du substrat en verre traduisent ce contexte.

3.1.3 Caractère anisotrope de la tension superficielle

L'auto-organisation d'un CLC dépend de la géométrie locale, qui est contrôlée par l'anisotropie de la différence de tension superficielle $\Delta\gamma$ du haut vers le bas du film. En effet, la différence de tension superficielle $\Delta\gamma$ devient anisotrope entre un site qui reste ouvert à l'air et un site recouvert de PVA. Ainsi, l'auto-organisation de la structure cholestérique donne lieu à différentes couleurs structurelles dans les bandes confinées unilatéralement et bilatéralement.

La différence de tension superficielle $\Delta\gamma$ varie conceptuellement d'un type de bande à l'autre et d'un temps de recuit à un autre dans le même matériau. L'importance primordiale de son rôle dans la coexistence de différentes couleurs dans une couche unique est révélée dans le cas d'une diffusion contrôlée avec le temps à température fixe et dirigée transversalement entre des films minces de pas différents.

3.2 Biomimétisme de la cuticule de *Chrysinia gloriosa*

3.2.1 Comparaison avec la réplique vitreuse

Dans un précédent article sur la physique de la cuticule de *Chrysinia gloriosa* [83], les recherches étaient axées sur le biomimétisme, c'est-à-dire la reproduction fidèle des propriétés optiques, structurelles et fonctionnelles de sa carapace rayée. La version synthétique a été conçue sous la forme de films polymères vitreux.

Dans cette version antérieure, la différence entre les couleurs réfléchies, verte et argentée, a été déterminée uniquement par l'orientation des axes hélicoïdaux à la surface du film ouvert. Cela a produit différents pas effectifs, allant de lignes fortement obliques à des lignes parfaitement droites, dans la texture en empreintes digitales. Aucune différence dans le pas textural entre les deux types de bandes n'a été observée par MET.

Les objectifs des deux études, précédente (réplique vitreuse) et actuelle (réplique élastomère), sont différents. Dans la présente étude, ils consistent à :

- trouver les conditions pour la formation de motifs multicolores dans des films polymérisés ;
- organiser la formation de motifs à la surface de films réticulables et non solidifiés pour trouver des solutions spécifiques à la nature molle de la surface où un différentiel de tension superficielle conduit à des distributions de périodicité différentes dans les deux types de bandes ;
- poser les bases pour la préparation de films monocouches multicolores avec des bandes de Bragg qui passent de bandes larges similaires à deux bandes étroites avec des distributions de pas et des amplitudes différentes.

Les conditions expérimentales des deux études sont également différentes, comme par exemple :

- la formulation des mélanges des deux CLCs initiaux (CLC vert et CLC IR) qui sont des oligomères à base de polysiloxane ;
- leur T_g : 50 °C pour le matériau vitrifiable et 0 °C pour le matériau réticulable ;
- les moyens de solidifier le film avec des surfaces partiellement ouvertes : par trempage thermique à température ambiante pour le matériau vitrifiable et par photopolymérisation à 60 °C pour le matériau réticulable.

Parmi les différences, nous devons aussi considérer la viscosité, qui est d'une importance capitale dans le rôle de l'anisotropie de la différence de tension superficielle $\Delta\gamma$ pour la description des phénomènes dans le film réticulable.

Par exemple, pour le film CLC vert, le composé vitrifiable doit être chauffé à 120 °C pour présenter un comportement filmogène similaire à celui du composé réticulable lorsqu'il est chauffé à 60 °C (température lors de la diffusion thermique). Cette différence considérable est en accord avec l'écart important des valeurs de T_g entre les composés. Le matériau réticulable est moins visqueux que son homologue vitrifiable lorsque les deux composés sont en phase cholestérique. En effet, des monomères achiraux et chiraux (figures V.1c et V.1d) ont été ajoutés par le chimiste aux oligomères réticulables pour réduire leur viscosité [102].

Nous présumons alors que le composé vitrifiable possède une plus grande inertie par rapport à la température et à l'environnement (surfaces, interfaces, espace cellulaire) en raison de sa viscosité intrinsèque plus importante que celle du composé réticulable. Ainsi, l'anisotropie de la différence de tension superficielle $\Delta\gamma$ ne joue pas un rôle majeur et détectable dans l'auto-assemblage de la bicouche vitrifiable pendant le recuit thermique, contrairement au cas réticulable.

3.2.2 Biomimétisme de la cuticule du scarabée

En s'adaptant à ces différences de propriétés entre les CLs vitrifiables et réticulables, nous avons réussi à concevoir une réplique biomimétique de la cuticule du scarabée sous la forme d'un film élastomère ayant eu 15 min de recuit à 60 °C.

Le tableau comparatif critère par critère de la cuticule de *Chrysina gloriosa*, de l'échantillon vitreux antérieur [83] et de l'échantillon élastomère réalisé lors de ce travail de thèse aide à évaluer le niveau de biomimétisme de la réplique élastomère (tableau V.1). Pour cette dernière, huit des onze critères sont considérés comme élevés. Ils comprennent les cinq critères issus de l'étude physique du matériau biologique et indiqués sur la figure III.1 comme essentiels pour revendiquer le statut biomimétique de la réplique : le statut de monocouche, la continuité structurelle 3D, la discontinuité de couleur 2D, l'orientation alternativement variable et fixe de l'axe hélicoïdal et le gradient de pas transversal.

Néanmoins, le nombre d'atomes différents est particulièrement réduit dans la cuticule du scarabée (4 atomes différents) et l'est moins dans la réplique élastomère (6 atomes différents), notamment à cause de l'ajout du PI qui sert à photopolymériser le matériau biomimétique. Enfin, deux caractéristiques sont clairement différentes :

- le profil de pas est identique dans les deux types de bandes dans la cuticule et ne l'est pas dans l'échantillon élastomère, étant donné la nature différentielle de la tension superficielle et la faible viscosité des composés réticulables, comme expliqué précédemment ;
- les cellules polygonales sont concaves dans la cuticule et convexes dans les échantillons biomimétiques.

	Cuticule du scarabée	Réplique vitreuse	Réplique élastomère
Monocouche	✓	✓	✓
Continuité structurale 3D	✓	✓	✓
Couleurs contrastées	✓	✓	✓
Orientation variable et fixe de l'axe hélicoïdal suivant le type de bandes	✓	✓	✓
Gradient de pas	✓	✓	✓
Gamme de pas (nm)	280-900	300-1320	250-1370
Profil de pas identique dans les deux bandes	✓	✓	⊗
Sens de l'hélice	gauche	gauche	gauche
Concavité des polygones	concaves	convexes	convexes
Compacité	élevée : film de 15 µm d'épaisseur	moyenne : film de 40 µm d'épaisseur	élevée : film de 16,5 µm d'épaisseur
Nombre d'atomes différents	4 : C, H, O, N	4 : C, H, O, Si	6 : C, H, O, N, Si, S

TABLE V.1 – Tableau comparatif multicritère des caractéristiques de la cuticule de *Chrysinia gloriosa* et des échantillons biomimétiques vitreux [83] et élastomère (15 min de recuit). Les mentions en vert signalent une similarité, en rouge une divergence et en orange une situation intermédiaire.

3.3 Applications et perspectives

Les applications les plus ambitieuses des monocouches multicolores, qui ont des motifs visibles à l'échelle humaine et des propriétés polyvalentes qui dépendent de leur structure anisotrope interne, sont restées en suspens en l'absence de solutions scientifiques et technologiques matures. Dans cette étude, nous avons proposé des solutions simples pour modifier l'auto-organisation des CLCs et ainsi obtenir des matériaux monocouches à motifs sans que cela ne nécessite de couches d'alignement bien définies, le traitement de substrats, l'application d'un champ externe ou des technologies complexes supplémentaires. À partir des résultats fondamentaux obtenus avec des films élastomères monocouches bicolores, diverses applications et perspectives peuvent être considérées. On pourrait envisager, dans une approche de recherche et développement (R&D) qui dépasserait les objectifs de la présente étude, d'utiliser plusieurs films polymères (tels que le PVA par exemple) avec différentes activités de surface pour générer plus de deux couleurs dans un même film. La fabrication de films intelligents multicolores et réfléchissants pourrait alors répondre aux demandes de la société dans plusieurs domaines.

Dans le domaine de la sécurité de l'information, les motifs multicolores dans une seule couche peuvent trouver des utilisations pratiques en tant qu'étiquettes anti-contrefaçon [43-45] et hologrammes de sécurité [46]. En effet, la contrefaçon de produits allant des produits pharmaceutiques et alimentaires aux composants d'avions et d'automobiles est un problème moderne renforcé par la mondialisation. Par exemple, la plupart des médicaments contiennent un excipient fabriqué à partir du collagène ou d'un dérivé de la cellulose [128], deux substances qui peuvent naturellement présenter une phase CLC selon des mécanismes définis [1]. Les informations stockées dans les substances cholestériques peuvent être visibles à la demande ou invisibles pour les humains ou les dispositifs de visualisation. L'étape d'authentification permettrait de révéler un motif stocké et de rétablir un comportement optique propre aux CLCs. Ces propriétés pourraient être fixées au moment de la conception en déposant un agent polymère (comme le film de PVA) sur une bicouche CLC analogue pour modifier la tension superficielle locale et produire ainsi un motif chiral irisé. Des films polymères ayant des activités de surface différentes pourraient ainsi être utilisés pour générer diverses couleurs. La relation entre l'activité de surface d'un substrat souple recouvrant un matériau cholestérique à gradient de pas et son rôle dans la tension superficielle anisotrope est susceptible d'ouvrir un nouveau champ de R&D.

Dans le domaine de l'architecture, les revêtements CLCs avec des motifs de grande taille sur les façades des infrastructures sont pertinents pour guider les véhicules autonomes et les personnes vers leur destination. Ces revêtements intelligents porteraient des informations qui peuvent être décryptées optiquement grâce à la sélectivité multiple des CLCs (couleur, polarisation et variabilité en fonction de l'angle d'observation). Ils peuvent être conçus sous la forme de monocouches changeant de couleurs et ayant différentes formes (planes ou incurvées, appliquées sur un substrat solide ou flexible, libres dans une matrice transparente). Aucun câblage vers un dispositif physique n'est nécessaire pour afficher des informations en réfléchissant sélectivement des bandes de longueurs d'onde et des polarisations définies, c'est-à-dire une lumière polarisée circulairement à incidence

normale ou une lumière polarisée elliptiquement à des angles d'incidence variables [129]. Les motifs réfléchissants de grande taille peuvent également être utilisés sur les panneaux d'affichage routier pour la visibilité, les avertissements de trafic et les publicités [160].

Les revêtements optiques CLCs à motifs pourraient être employés dans les infrastructures de guidage des véhicules autonomes et sur la carrosserie de ces voitures. Ces revêtements optiques intelligents pour les voitures autonomes pourraient favoriser le développement de ces véhicules. Si la réflexion du CLC est réglée sur la gamme IR pour éviter la pollution visuelle, un paysage riche en informations peut alors être visible uniquement pour les machines conçues pour communiquer avec cette partie du spectre optique.

Dans le domaine des robots à structure souple [161, 162], les dispositifs à base de polymères les plus fréquemment utilisés concernent les peaux de camouflage dans les technologies de furtivité et les systèmes de contrôle (capteurs optiques et signalisation) pour les robots autonomes.

En raison du lien entre la forme et la taille du film polymère (PVA par exemple) et celles du motif coloré élaboré, le dépôt de solutions de polymères sur des films élastomères à travers des masques à l'échelle micrométrique ou nanométrique, ou par lithographie, produirait des motifs plus petits que ceux obtenus dans la présente étude. Cela pourrait inspirer des applications en nanophotonique, en diffraction aux grands angles [163] ou dans les dispositifs à réseau de réflexion-diffusion [164, 165].

4 Conclusion

En prenant pour modèle la structure de la cuticule de *Chrysina gloriosa*, nous avons élaboré des films élastomères monocouches à motifs à partir d'oligomères CLCs réticulables [166]. Dans un esprit d'éco-conception, l'utilisation des ressources et le nombre d'étapes de fabrication ont été optimisés.

L'interdiffusion transversale entre deux couches d'oligomères en phase cholestérique a été effectuée durant un recuit d'une durée courte (15 min) et un recuit d'une durée longue (4h). Ces deux couches initiales réfléchissent la lumière dans des bandes de longueurs d'onde distinctes, à savoir dans la partie verte du spectre visible et dans le spectre IR. De fines bandes d'un film polymère de PVA ont été déposées sur la surface libre du système bicouche. La coexistence, à la surface supérieure, de l'air et du polymère provoque un changement local de la tension superficielle, ce qui a modifié l'auto-organisation du matériau cholestérique, comme observé par MET. La tension superficielle devient anisotrope entre un site qui reste ouvert à l'air et un site recouvert de PVA. Enfin, le système oligomère à base de polysiloxane qui est devenu monocouche a été solidifié par réticulation induite par les UVs.

Dans la structure interne de l'échantillon final, on observe deux distributions de périodicité dans la structure hélicoïdale : avec ou sans gradient de pas et avec ou sans périodicité dans le spectre IR. Différentes couleurs coexistent dans une monocouche à structure continue avec une seule composition chimique. La double polyvalence des couleurs et des motifs a été obtenue par une étape simple et unique, ce qui a rendu le processus d'auto-organisation des CLCs plus efficace. L'impact de l'anisotropie de la tension superficielle sur la géométrie locale a été révélé et différentes longueurs d'onde de réflexion ont été produites en ajustant uniquement le temps de recuit du système.

Le matériau élastomère ayant connu 15 min de recuit imite la cuticule rayée du scarabée *Chrysina gloriosa*. Les propriétés texturales, structurelles et colorées ont été reproduites à plusieurs échelles de longueur et une comparaison multicritère a révélé un haut niveau de biomimétisme. Cette réplique élastomère a l'avantage d'avoir une structure thermiquement stable et non réversible, contrairement à la réplique vitreuse [83].

En plus des objectifs fondamentaux actuels, des films multicolores pourraient être créés dans un film cholestérique unique en utilisant des bandes de polymères de différentes natures avec une activité de surface variée via des méthodes de R&D. Les utilisations pratiques potentielles des résultats de cette étude concernent les revêtements réfléchissants intelligents pour les systèmes d'autoguidage des véhicules autonomes et pour les avertissements de trafic, les façades fonctionnelles en architecture, les peaux de camouflage pour les robots et les étiquettes anti-contrefaçon pour la sécurité des informations.

Troisième partie

Réplique de la cuticule du scarabée *Chrysina aurigans*

Chapitre VI

Réplique élastomère de la cuticule de *Chrysina aurigans*

1 Motivation du domaine de recherche

1.1 De l'observation...

À présent, nous allons nous pencher plus en détail sur l'observation d'images MEB et MET qui mettent en évidence la structure des cuticules des scarabées du genre *Chrysina*.

La continuité de la variation du pas cholestérique dans l'épaisseur des cuticules de *Chrysina gloriosa* et de *Chrysina aurigans* a déjà été abordée, ainsi que la continuité de l'orientation de l'axe hélicoïdal dans le cas de *Chrysina gloriosa*. Cependant, la nature de l'organisation dans la zone frontière entre la fin de l'endocuticule (fin de la texture en empreintes digitales du CLC) et les cellules épidermiques n'a jamais été discutée dans la littérature à notre connaissance.

La continuité de la structure de la cuticule étant remarquable, on peut alors supposer que la fin de l'arrangement cholestérique ne se produit pas brusquement, mais suit plutôt un gradient structurel. Dans la partie la plus basse de l'endocuticule de *Chrysina gloriosa*, le contraste des lignes de la texture en empreintes digitales s'estompe progressivement, puis ces lignes disparaissent en étant submergées dans une zone sans motif repérée par un cadre jaune (figures VI.1a et VI.1b). Le même phénomène est constaté à la fin de la cuticule de *Chrysina aurigans* : une couche non texturée est visible après le gradient de pas cholestérique et avant les cellules épidermiques (figure VI.1c).

Les lignes incomplètes noyées dans une matrice non structurée pourraient correspondre à une structure CLC frustrée (dont l'hélice est partiellement déroulée) coexistant avec une hélice déroulée. Ensuite, ces lignes sont suivies d'une zone sans motif sur une faible épaisseur qui pourrait correspondre à une hélice totalement déroulée. Ainsi, cette zone dans laquelle le pas hélicoïdal diverge, serait une structure CLN achirale forcée d'exister en raison des conditions géométriques qui empêchent le libre développement d'une structure hélicoïdale à grand pas. Dans ce cas, cela assurerait une fin douce à la torsion des molécules

de chitine dans la partie basse de la cuticule des scarabées.

De haut en bas, la structure transversale des fibrilles de chitine pourrait alors consister en une structure à gradient de pas, suivie d'une structure hélicoïdale frustrée, puis d'une hélice entièrement déroulée, l'ensemble de l'architecture étant réalisé sans interface.

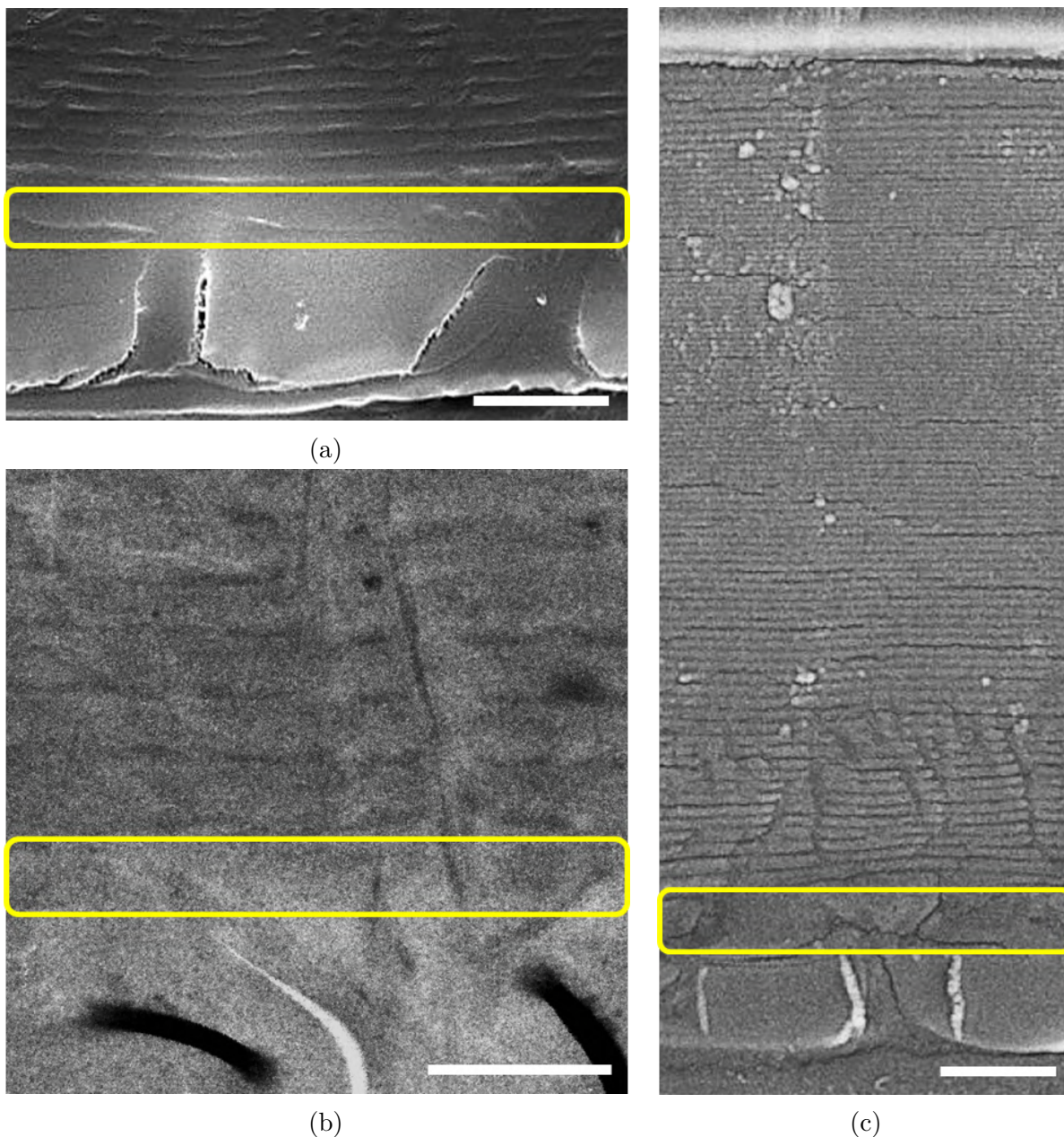

FIGURE VI.1 – Images (a) MEB et (b) MET de la section transversale de la partie interne de la cuticule de *Chrysina gloriosa*. (c) Image MEB de la section transversale de la cuticule de *Chrysina aurigans* [8]. Chaque cadre jaune marque la région entre la fin de l'endocuticule et les cellules épidermiques en bas de chaque image. Les barres d'échelle représentent (a) 3 μm , (b) 2 μm et (c) 3 μm .

1.2 ...à la bio-inspiration

Comprendre la morphogenèse¹ de la cuticule des scarabées *Chrysina* serait certes intéressant, mais notre intention est de développer de nouveaux matériaux en optique avancée à l'aide de CLs à partir des observations que nous avons faites. L'objectif est de nous inspirer de la structure de la cuticule pour concevoir des films réflecteurs avec la coexistence de structures chirales et achirales sans aucune interface ou discontinuité, comme dans la nature.

Pour ce faire, nous avons pris pour modèle la cuticule de couleur or du scarabée *Chrysina aurigans*. Nous avons déterminé les conditions expérimentales conduisant à la transcription de la structure de la cuticule en oligomères CLs. En plus de viser l'obtention d'une monocouche et de nous focaliser sur la continuité des structures chirales et achirales, nous avons fait le choix de former des matériaux avec une texture plane et une orientation de l'axe hélicoïdal fixe dans l'épaisseur du film, comme dans la cuticule de *Chrysina aurigans*.

Nous avons ainsi mis en place une méthode pour la fabrication de matériaux réfléchissants avec une bande de Bragg ajustable. Comme dans le monde du vivant, nous avons souhaité maintenir une utilisation optimale des ressources et un nombre réduit d'étapes lors du protocole de fabrication, dans un esprit d'éco-conception.

Les propriétés de réflexion et de transmission de ces matériaux bio-inspirés seront étudiées en relation étroite avec leur structure transversale, telle qu'observée par MET. Puis, nous présenterons une utilisation concrète de ces films réflecteurs basée sur la conception de structures hybrides chirales-achirales dans le domaine des capteurs temps-température. Ces derniers pourraient donner des informations primordiales sur les conditions de stockage de produits médicaux ou agroalimentaires par exemple.

1. La morphogenèse est un processus biologique qui détermine la forme et la structure des tissus, des organes et des organismes [167].

2 Matériaux et méthodes

2.1 Matériaux

Pour formuler les films cholestériques et nématiques en fonction de nos objectifs de recherche, nous nous servons des oligomères CLs réticulables avec un squelette siloxane [102] décrits dans les chapitres précédents (figure V.1).

Le CLC qui est utilisé pour la conception du film réflecteur est un mélange comportant 70 % en masse du composé SR et 30 % en masse du composé SB qui sont des CLCs de sens gauche. Cette composition de mélange a été choisie pour correspondre à la couleur jaune doré de la cuticule de *Chrysina aurigans*. Ce nouveau composé est donc nommé CLC or. Cependant, le concept sous-jacent de la présente étude est indépendant du choix de la couleur de réflexion associée au mélange cholestérique. Quant au CLN, nous avons utilisé le composé nématique SN tel que fourni par Wacker-Chemie GmbH.

Par ailleurs, 0,6 % en masse du PI IRG907 (figure V.1e) et 2,0 % en masse de l'inhibiteur de polymérisation thermique BHT (figure V.1f) sont ajoutés au CLC or et au CLN.

2.2 Étude préliminaire : interdiffusion des composés CLC or et CLN dans le plan xy

Avant de chercher à former le film réflecteur fait de structures chirales-achirales dans la direction z, nous avons réalisé une mise en contact du CLC or et du CLN dans le plan xy entre deux substrats transparents. Pour ce faire, un film de CLC or d'une épaisseur de $12,0 \pm 1,0 \mu\text{m}$ est formé à 60°C entre deux lames de verre non traitées. Ensuite, le CLN est inséré à 80°C par capillarité dans cette cellule. L'échantillon est recuit à 73°C pendant 15 h pour laisser le CLN se diffuser de manière régulière (figure VI.2).

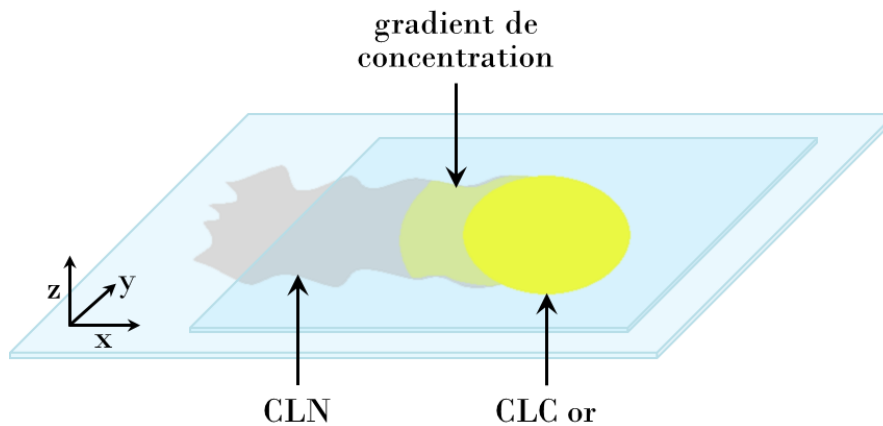

FIGURE VI.2 – Schéma de la préparation du contact dans le plan xy entre le CLC or et le CLN. Ce dernier est introduit dans la cellule du CLC or par capillarité à 80°C .

Cette préparation a pour but de générer un gradient de concentration entre les deux composés qui varie progressivement et de manière homogène le long d'une direction perpendiculaire au front de diffusion [168]. Ainsi, cet échantillon nous permet d'obtenir un aperçu qualitatif du gradient de structure à cibler et des textures optiques présentes dans le mélange entre le CLC or et le CLN.

Le gradient de concentration entre les deux composés dans le plan xy des substrats est observé au MO sur une platine chauffante à 80 °C. Des régions riches en CLC or jusqu'aux régions riches en CLN, différentes textures ont pu être identifiées (figure VI.3) :

- la texture planaire du CLC or ;
- la texture en empreintes digitales : l'hélice est libre de se développer ;
- les doigts cholestériques, qui correspondent à une hélice frustrée car le pas devient proche de l'épaisseur de la cellule, dans une matrice noire (hélice déroulée) ;
- la texture noire, témoignant de l'orientation homéotrope de l'hélice qui est complètement déroulée (structure de type nématique) [159] ;
- la texture Schlieren du CLN.

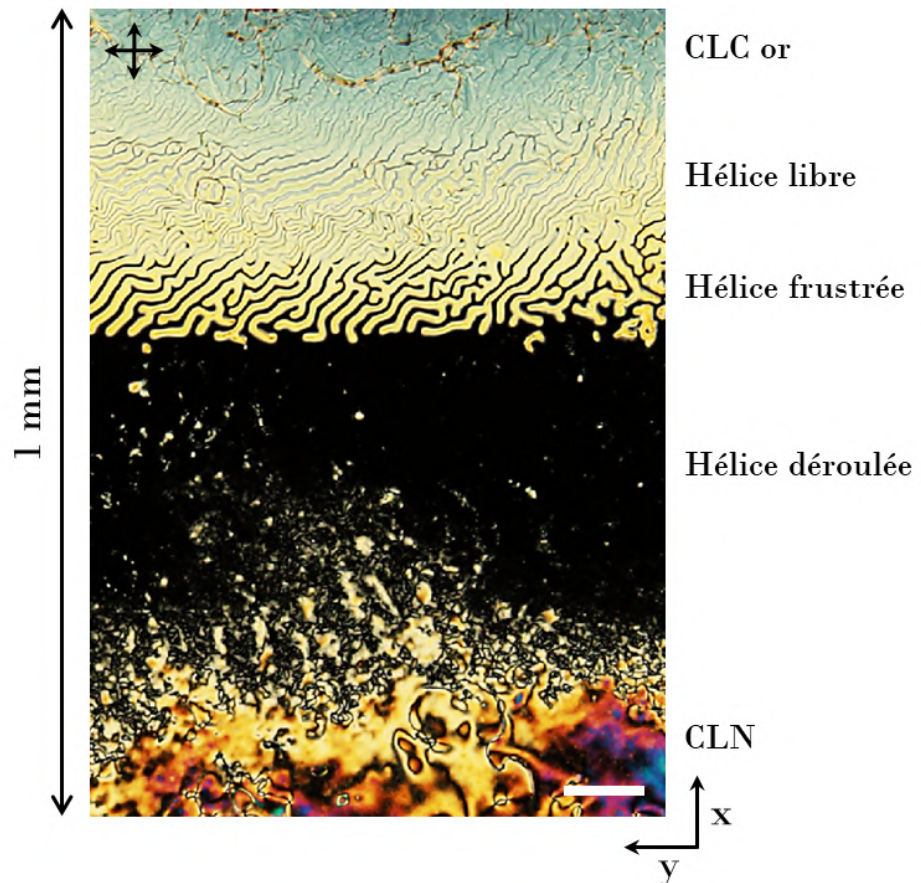

FIGURE VI.3 – Image optique (mode transmission, polariseurs croisés) montrant le gradient de concentration entre le CLC or et le CLN lors de leur contact en xy. Les flèches noires en haut à gauche de l'image indiquent l'orientation des polariseurs croisés. La barre d'échelle représente 100 μm .

L'objectif est maintenant de trouver les conditions permettant de générer un gradient de concentration temporel entre les couches de matériaux chiraux et achiraux dans la direction z perpendiculaire aux couches. Cet événement doit se produire sur une épaisseur plusieurs dizaines de fois inférieure à la hauteur de la région imagée sur la figure VI.3.

2.3 Protocole expérimental

2.3.1 Traitement des substrats en verre

Une couche de solution de PVA est déposée sur les lames de verre de $150\ \mu\text{m}$ d'épaisseur entre lesquelles seront formés les films CLCs or et CLNs. Pour cela, le PVA sous forme de poudre est dissous à 8 % en masse dans de l'eau distillée. La solution aqueuse est ensuite agitée et $0,20\ \text{mL}$ de solution est déposé sur chacune des lames. En utilisant le spin-coater, le PVA est étalé lors d'un programme composé de trois séquences avec les vitesses de rotation et les durées suivantes : $5000\ \text{tr/min}$ pendant 20 s, puis $4000\ \text{tr/min}$ pendant 40 s, puis $3000\ \text{tr/min}$ pendant 60 s. Cette opération a été répétée deux fois. L'épaisseur du film séché mesure environ $2\ \mu\text{m}$.

Finalement, le film de PVA est brossé trois fois par le passage d'un tissu de rayonne² provenant de Yoshikawa Chemical Company. Ce procédé de frottement est un procédé mécanique permettant de rendre le film de PVA, formé sur les lames de verre, régulier et finement orienté afin de favoriser l'ancrage planaire des molécules de CLs entre les substrats.

Ce film de PVA servira de couche d'alignement pour les films de CLs, mais aussi de couche sacrificielle pour obtenir des matériaux libres (détachés des substrats) à la fin du protocole en plaçant chaque échantillon dans l'eau.

2.3.2 Préparation des films CLCs or et CLNs

Chaque échantillon de CLC or et de CLN a été formé entre deux lames de verre traitées au PVA brossé. Le film de CLC or est recuit sur une plaque chauffante à $80\ ^\circ\text{C}$. Il mesure $14,0 \pm 1,0\ \mu\text{m}$ d'épaisseur (figure VI.4). Le film de CLN est recuit à $100\ ^\circ\text{C}$ et mesure $7,5 \pm 0,5\ \mu\text{m}$ d'épaisseur (figure VI.5).



FIGURE VI.4 – Film CLC or d'épaisseur contrôlée formé à $80\ ^\circ\text{C}$ entre deux substrats de verre traités au PVA brossé.

2. La rayonne est une fibre semi-synthétique fabriquée à partir de cellulose. Elle est associée au tissu viscosse ou à la soie artificielle et elle a pour avantages d'être peu coûteuse et facile à travailler.



FIGURE VI.5 – Film CLN d'épaisseur contrôlée formé à 100 °C entre deux substrats de verre traités au PVA brossé.

L'épaisseur des films a été mesurée par la méthode des interférences basée sur l'interférence des ondes due à leurs réflexions entre les surfaces internes des deux substrats [169]. La dispersion en épaisseur des films CLCs or et CLNs utilisés pour la suite du protocole a été maintenue aussi faible que possible.

Chaque film CLN présente une transmission très haute, soit au moins 90 %, et le spectre de transmission de chaque film CLC or a une profondeur élevée, soit 40 % environ (figure VI.6). Un soin particulier a été apporté pour que les films CLNs soient orientés de manière homogène (figure VI.7a) et pour qu'ils aient le moins de défauts structurels possible (figure VI.7b) grâce aux conditions d'ancrage planaires.

Pour retirer une lame de verre à chaque échantillon tout en évitant la formation de rayures à leur surface, les films sont maintenus à -19,5 °C dans un congélateur pendant 30 min. Puis, l'une des lames est nettement retirée du film à l'aide d'un outil de prélèvement avec une ventouse. On vérifie au MO que la surface libre de chaque film soit restée lisse après l'opération. On obtient ainsi des films CLCs or et CLNs semi-ouverts.

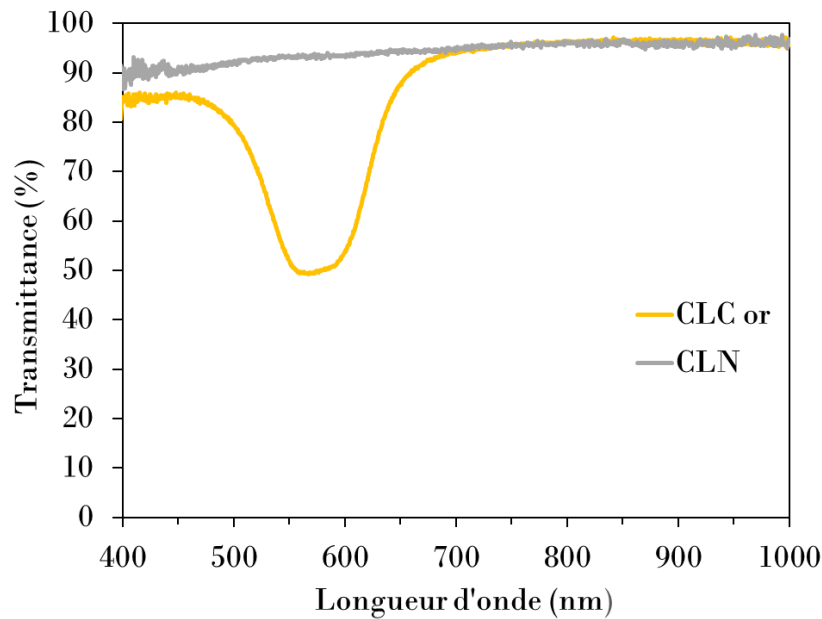
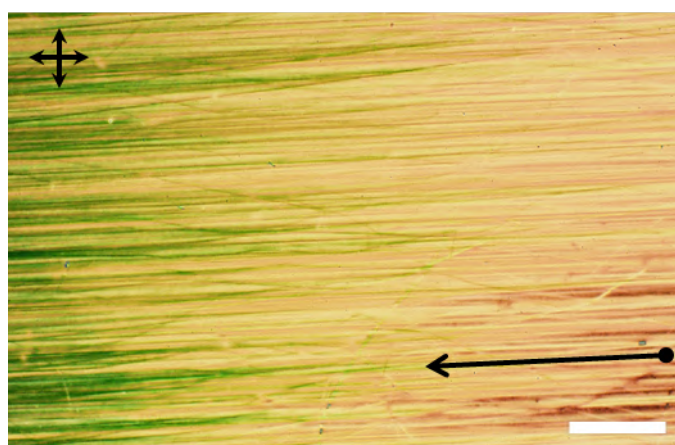
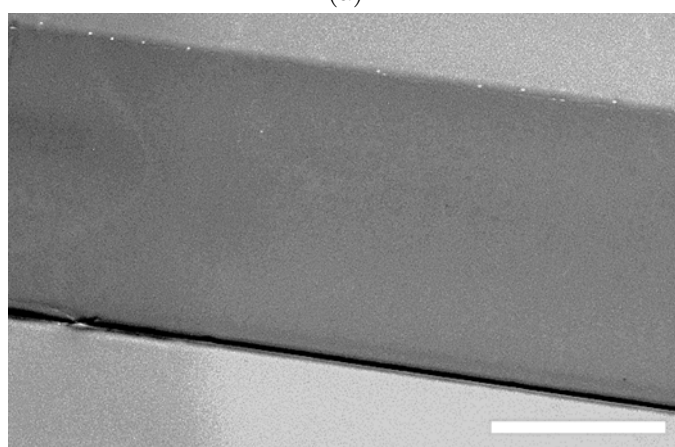

FIGURE VI.6 – Spectres de transmission typiques des films CLC or et CLN.



(a)



(b)

FIGURE VI.7 – (a) Image optique du film mince CLN en transmission entre polariseurs croisés dont l'orientation est indiquée par les flèches noires en haut à gauche. La flèche noire en bas à droite signale le sens de frottement de la couche d'alignement (PVA brossé). La barre d'échelle représente 100 μm . (b) Image MET de la section transversale d'un film CLN polymérisé de 10 μm d'épaisseur : aucun motif ou défaut n'est visible car l'alignement est planaire dans tout le volume du film. Cette image servira de référence pour repérer la structure nématique dans les images MET des échantillons fins. La barre d'échelle représente 5 μm .

2.3.3 Formation et polymérisation des films réflecteurs

La constitution des échantillons réflecteurs à structures chirales-achirales nécessite la mise en contact dans la direction z des films CLC or et CLN (figure VI.8). La surface libre du film CLC or est ainsi présentée face à celle du film CLN. La cellule est fermée à température ambiante avec des cales (feuilles de Kapton fournies par Micel) de 12,5 μm d'épaisseur insérées entre les lames de verre.

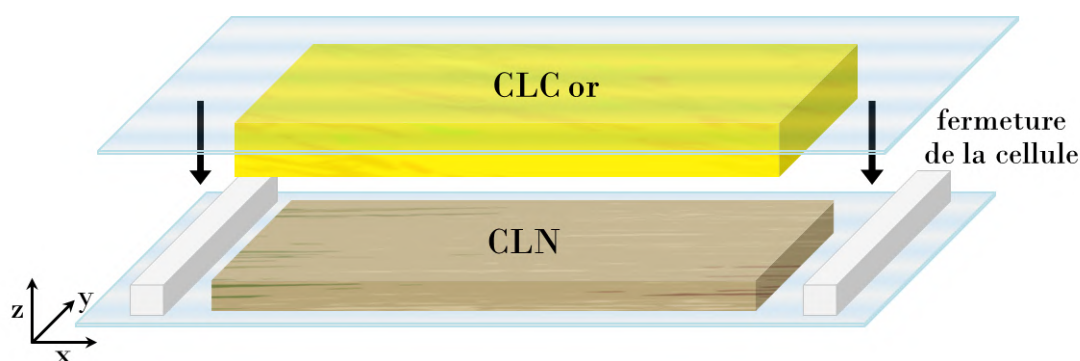

FIGURE VI.8 – Schéma de la formation de la cellule expérimentale. Le film CLC or est mis en contact avec le film CLN à température ambiante en présence de cales de $12,5\ \mu\text{m}$.

La cellule expérimentale est ensuite placée sur une plaque chauffante à $60\ ^\circ\text{C}$. Pour décrire les propriétés optiques et structurales de ce système en fonction du temps, cinq cas sont présentés dans lesquels le temps de recuit a varié de 20 s à 50 min.

Finalement, chaque échantillon est réticulé par photopolymérisation à l'aide du banc UV. Les films sont laissés à $60\ ^\circ\text{C}$ sur la plaque chauffante et irradiés par de la lumière UV pendant 10 min avec une intensité maximale à 365 nm égale à $0,50\ \text{mW}/\text{cm}^2$. Les propriétés du matériau réflecteur sont ainsi fixées dans une couche élastomère.

3 Résultats

3.1 Propriétés optiques

3.1.1 Réflexion

Après avoir polymérisé les cinq films qui ont connu des temps de recuit différents, leurs propriétés de réflexion sont étudiées. Un film CLC or polymérisé sert de référence. Les textures planaires des films ayant eu 20 s, 1 min, 2 min, 20 min et 50 min de temps de recuit à $60\ ^\circ\text{C}$ montrent une évolution de la couleur de réflexion en fonction du temps (figure VI.9). L'image optique en réflexion du film CLC or apparaît jaune avec des touches de vert et d'orange, tandis que les échantillons de 20 s, 1 min et 2 min possèdent un aspect orange bien marqué, celui de 2 min étant même un peu plus foncé. Le film de 20 min est de couleur rouge et enfin l'échantillon de 50 min montre un aspect rouge foncé qui semble déborder sur l'IR.

Le présent ensemble de temps de recuit a donc permis la fabrication de différentes cellules avec une couleur structurale allant du jaune au proche IR pour un seul matériau avec la même composition chimique d'un film à l'autre. La différence n'a résidé que dans le temps de recuit.

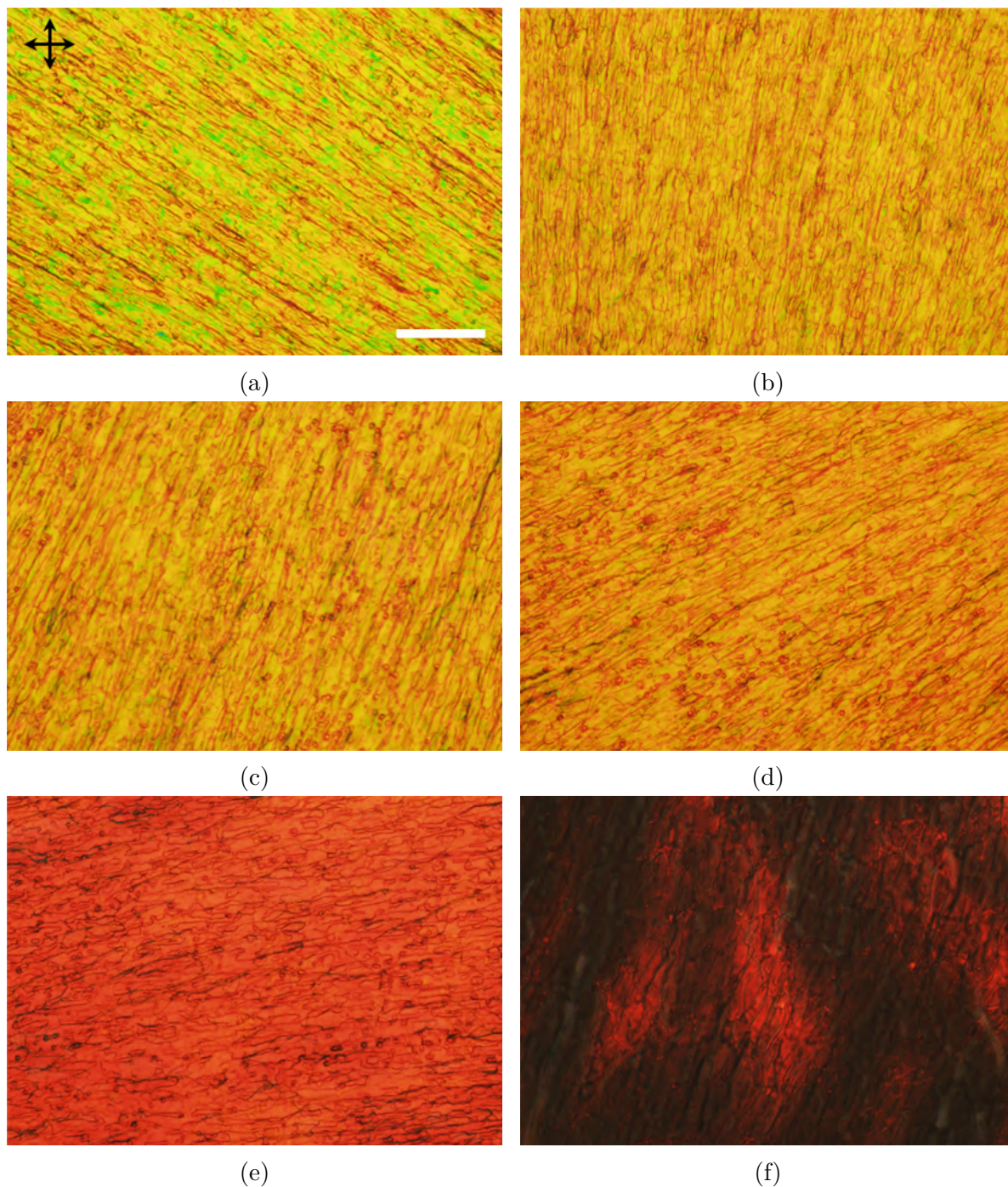

FIGURE VI.9 – Images optiques prises au MO Olympus BX51 en réflexion, du côté du film CLC or initial, entre polariseurs croisés dont l'orientation est indiquée par les flèches noires en haut à gauche. La barre d'échelle représente $50\ \mu\text{m}$ pour les images de chacun des films à différents temps de recuit : (a) CLC or (pour référence), (b) 20 s, (c) 1 min, (d) 2 min, (e) 20 min et (f) 50 min.

Les spectres de réflexion de ces films sont présentés dans la figure VI.10. La réflectance est affichée entre 0 et 50 % compte tenu de la règle de sélectivité de la polarisation d'un CLC (voir Chapitre I section 3). Le niveau de signal des spectres débute à 8-10 % en raison de la réflectance des substrats en verre qui n'a pas été prise en compte dans la ligne de base faite à l'aide d'un miroir.

D'après la loi de Bragg, la longueur d'onde moyenne réfléchiée à incidence normale est définie comme étant $\lambda_0 = \bar{n} p$. La longueur d'onde moyenne de la bande de Bragg de chaque échantillon est déterminée graphiquement avec les spectres de réflexion. Pour le film CLC or qui sert de référence, $\lambda_0 = 585$ nm (figure VI.10). Concernant les films de 20 s et de 1 min, $\lambda_0 = 590$ nm, tandis que pour l'échantillon de 2 min elle est de 595 nm. La longueur d'onde moyenne de la bande de réflexion attribuée à chacun des films de 20 s, 1 min et 2 min a donc peu évolué par rapport à celle du film CLC or.

Les limites λ_{min} et λ_{max} de chaque bande de réflexion (figure VI.11a), déterminées à mi-hauteur de la bande, sont de 555-620 nm pour le film CLC or, 560-620 nm pour les échantillons de 20 s et 1 min et 560-625 nm pour celui de 2 min. Ainsi, la diffusion entre les films CLC or et CLN jusqu'à 2 min n'est pas suffisante pour modifier de manière significative la position et la largeur de la bande de Bragg inhérente au film CLC or.

Un déplacement net de la bande de réflexion est visible à 20 min de recuit avec une longueur d'onde moyenne de réflexion à 650 nm qui correspond à la couleur rouge (figure VI.10a). De plus, une certaine réflexion de la lumière est visible au-dessus de 700 nm (le niveau du signal ne revient pas à 10 %), ce qui traduit la présence d'un gradient de pas. Cependant, le nombre de tours d'hélice attribué à la torsion dans cette région spectrale est trop faible pour permettre une réflexion significative au-dessus de 700 nm. En effet, la réflectance dépend du nombre de pas, c'est-à-dire du nombre de tours d'hélice, dans le matériau CLC. La torsion a besoin de se développer dans une épaisseur de film minimale pour permettre l'apparition de réflexions de Bragg détectables dans des conditions de spectrophotométrie standard [153].

Le recuit de la cellule pendant 50 min donne lieu à une bande de Bragg élargie du rouge au proche IR avec $\lambda_{min} = 695$ nm et $\lambda_{max} = 915$ nm. La largeur de la bande de réflexion $\Delta\lambda = \lambda_{max} - \lambda_{min}$ a varié de 60 à 220 nm entre le film qui a connu 20 s de recuit et celui ayant eu 50 min (figure VI.11b).

Un CLN est généralement considéré comme un CLC avec un pas infini et le pas d'un CLC peut être augmenté en ajoutant une quantité de CLN [170]. Dans le cadre de notre étude, la diffusion spatialement dirigée des couches de CLC et de CLN se produit dans la direction transversale à l'intérieur d'un seul matériau, comme le résultat de la conception d'un matériau à gradient de structure. De 0 s à 50 min, λ_{max} subit un gain d'amplitude plus fort que λ_{min} : 295 nm contre 140 nm (figure VI.11a). On peut en déduire que cet étirement graduel de la bande de Bragg dans la partie rouge du spectre visible est la conséquence de la diffusion graduelle entre un CLC à pas constant et un CLC à pas infini.

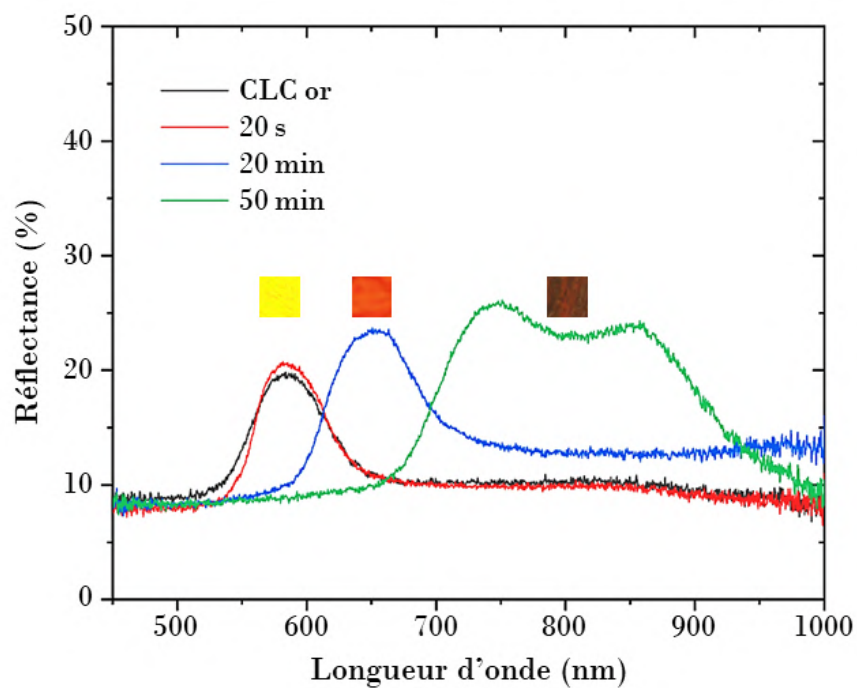

(a)

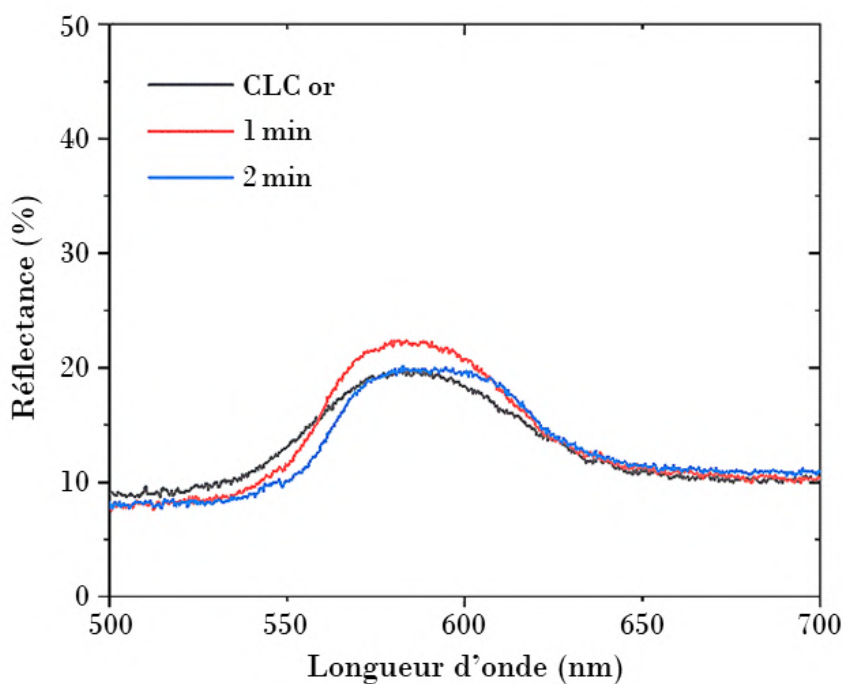

(b)

FIGURE VI.10 – Spectres de réflexion à incidence normale, du côté du film CLC or initial, des échantillons pour différents temps de recuit : (a) CLC or (pour référence), 20 s, 20 min et 50 min (entre 450 et 1000 nm) et (b) CLC or (pour référence), 1 min et 2 min (entre 500 et 700 nm). La ligne de base a été faite à l'aide d'un miroir. La réflectance de la lame de verre du côté du CLC or initial est de 8%.

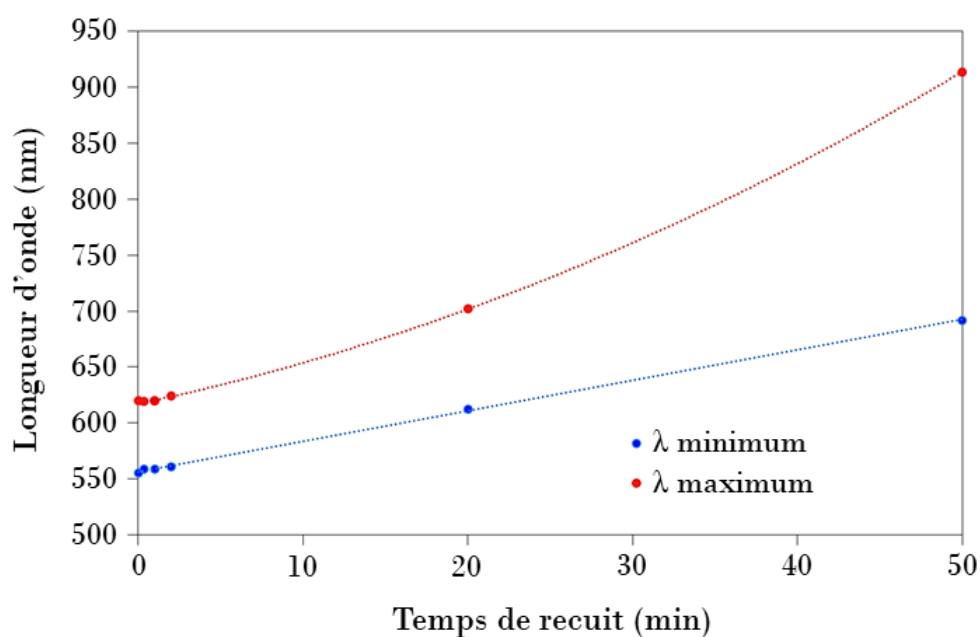

(a)

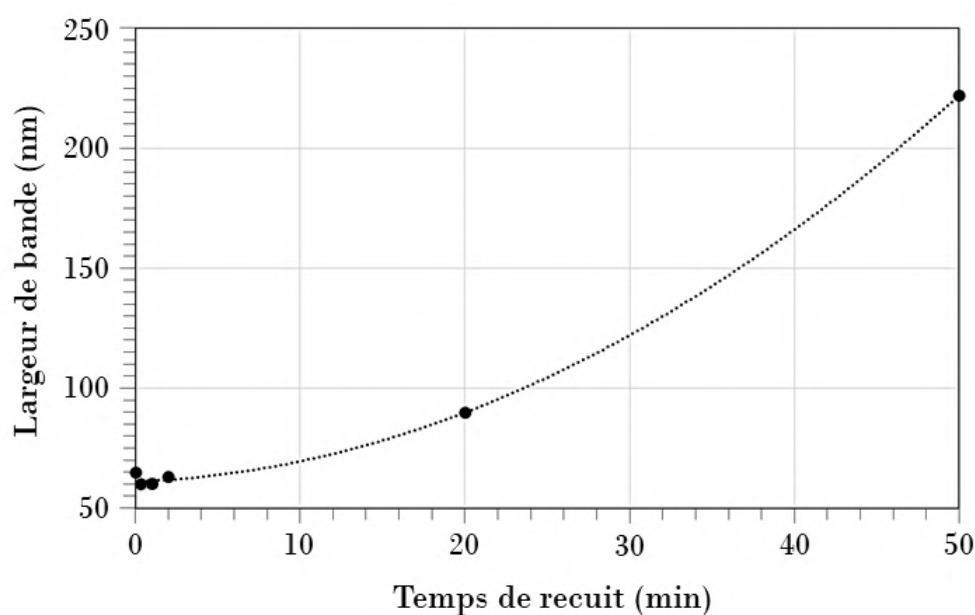

(b)

FIGURE VI.11 – (a) Limites λ_{min} et λ_{max} à mi-hauteur de la bande de Bragg des spectres de réflexion en fonction du temps de recuit. (b) Largeur de bande $\Delta\lambda = \lambda_{\text{max}} - \lambda_{\text{min}}$ en fonction du temps de recuit. Le film CLC or sert de référence fixée à 0 s pour les échantillons ayant connu 20 s, 1 min, 2 min, 20 min et 50 min de recuit. Les pointillés servent seulement de guides pour les yeux.

3.1.2 Transmission

L'étude des propriétés de transmission des films réflecteurs fournit des informations complémentaires sur l'évolution de la transmittance avec le temps de recuit.

Les bandes interdites qui apparaissent dans les spectres de transmission sont comparables à celles attribuées à la réflexion (figure VI.12). Cependant, pour les échantillons de 20 s, 1 min et 2 min, la transmittance de l'ensemble du signal (dans la bande de Bragg et au-delà) est faible par rapport à la transmittance du film CLC or qui atteint 95 %. Cela peut s'expliquer par le fait que les faibles temps de diffusion ne permettent pas aux films d'obtenir une texture planaire nette après la mise en contact des deux couches CLC or et CLN. En effet, des stries huileuses particulières sont visibles dans les textures liées aux échantillons de 20 s, 1 min et 2 min (figures VI.13b à VI.13d), alors qu'elles sont absentes dans la texture du film CLC or (figure VI.13a). Une diffusion due aux stries huileuses se produit chez les films des trois premiers temps de recuit au lieu d'une réflexion spéculaire.

Une meilleure texture planaire est obtenue à 20 min et on constate un niveau de transmittance plus élevé (figure VI.12). Cette texture présente des stries huileuses plus fines que celles observées à 20 s, 1 min et 2 min et leur densité est plus faible (figure VI.13e). De même, une texture planaire avec un niveau de transmittance plus proche de celui du film CLC or se manifeste pour le film de 50 min (figure VI.13f).

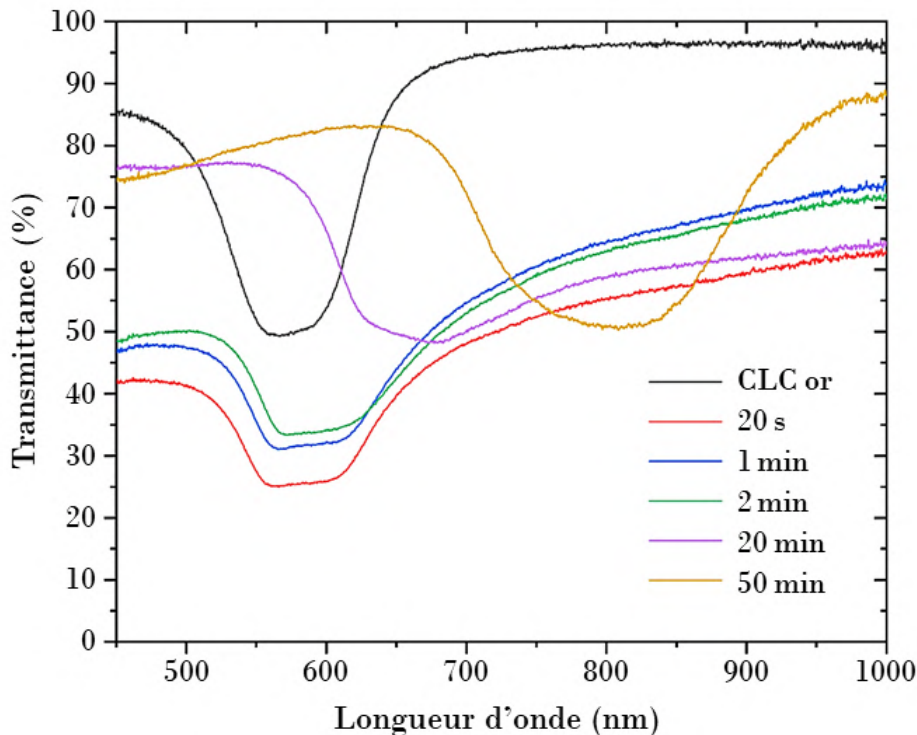

FIGURE VI.12 – Spectres de transmission à incidence normale des échantillons pour différents temps de recuit : CLC or (pour référence), 20 s, 1 min, 2 min, 20 min et 50 min.

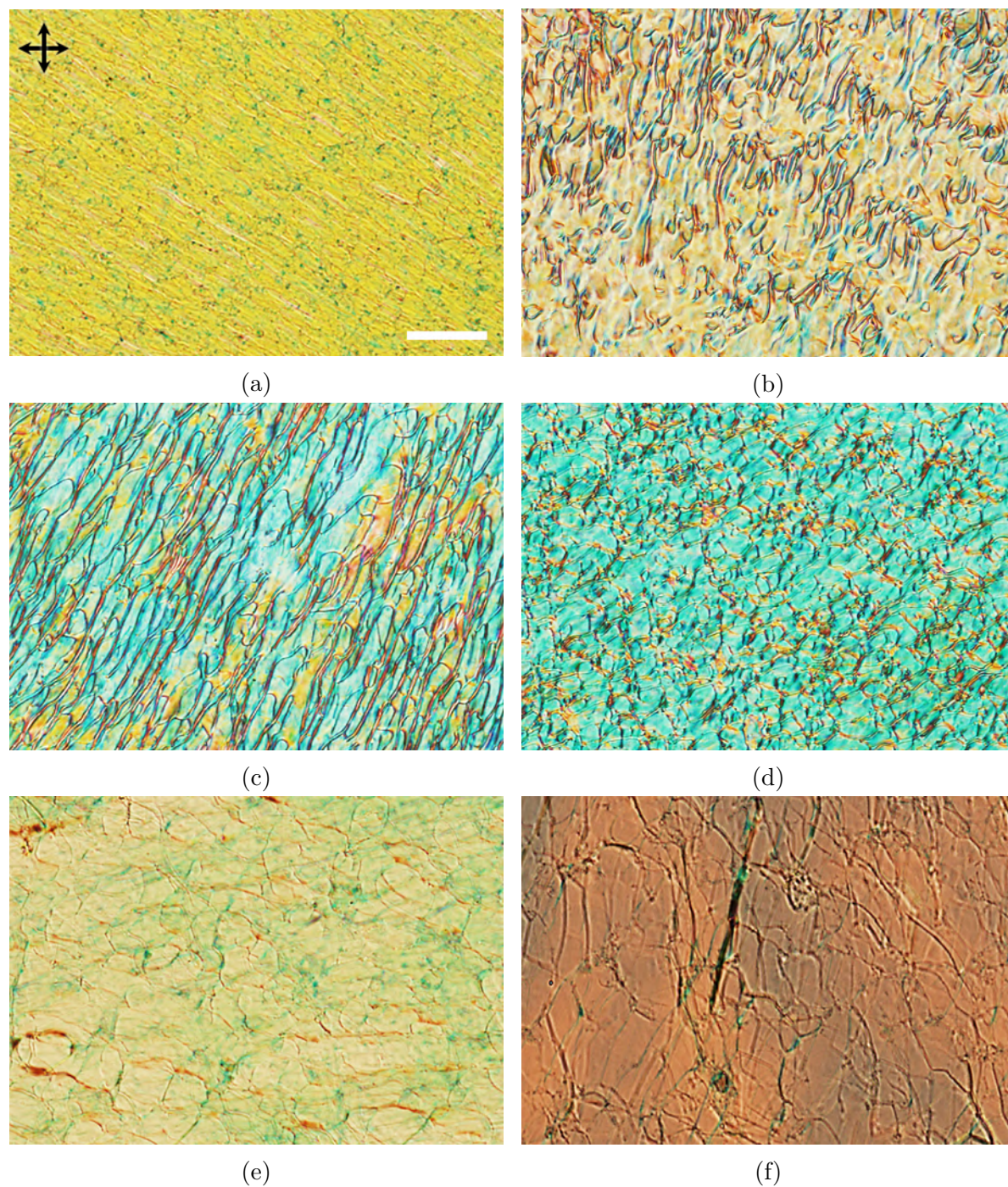

FIGURE VI.13 – Images optiques prises au MO Olympus BX51 en transmission entre polariseurs croisés dont l'orientation est indiquée par les flèches noires en haut à gauche. La barre d'échelle représente $50\ \mu\text{m}$ pour les images de chacun des films à différents temps de recuit : (a) CLC or (pour référence), (b) 20 s, (c) 1 min, (d) 2 min, (e) 20 min et (f) 50 min.

3.2 Propriétés structurelles

Nous allons maintenant utiliser la MET afin de corrélérer le comportement temporel des propriétés de réflexion et de transmission optiques avec la structure de chaque échantillon. Mais pour étudier les propriétés structurelles des films réflecteurs, ces derniers doivent d'abord être coupés en tranches dans une direction transversale pour pouvoir imager leur structure interne par MET.

3.2.1 Préparation des films pour la MET par ultramicrotomie

Dans le but d'obtenir des films libres prêts à être inclus en résine, chaque échantillon est placé dans un flacon d'eau distillée pendant un jour. En raison de la présence de couches de PVA hydrosolubles sur les substrats, les films se sont détachés en un seul bloc des lames de verre tout en conservant des surfaces nettes. Un petit morceau de chaque film est incorporé dans la résine EMBED-812 fabriquée par Electron Microscopy Sciences. Puis, la résine est polymérisée à 62 °C pendant deux jours.

Un couteau diamant est ensuite utilisé à température ambiante pour couper des tranches ultrafines de 150 nm d'épaisseur avec un ultramicrotome Leica UCT. Le matériau est coupé perpendiculairement à la surface du film (sections transversales). Les tranches sont placées sur des grilles de cuivre avant d'être observées au JEOL JEM-1400 fonctionnant à 80 kV. Les images MET sont acquises à l'aide d'une caméra CCD Gatan Orius SC1000B. L'inclusion des échantillons dans la résine et leurs observations par MET ont été réalisées par Vanessa Soldan du CBI de Toulouse.

3.2.2 Choix de l'approche pour l'analyse des images MET

La figure VI.14 montre les images MET des sections transversales des films qui ont connu entre 20 s et 50 min de recuit. On y retrouve la texture en empreintes digitales typique des CLCs faite d'un contraste périodique de bandes claires et sombres [151]. Le CLN est identifiable à droite sur l'image MET du film ayant eu 20 s de recuit, par comparaison avec l'image MET du film CLN initial (figure VI.7b).

À partir des images MET, on souhaite étudier le profil de périodicité de chaque échantillon en traçant la variation du demi-pas cholestérique (distance entre deux bandes de même contraste) en fonction de la profondeur dans la section transversale du film réflecteur (figures VI.15 à VI.19). L'abscisse de chaque graphe est le rapport de la profondeur sur l'épaisseur totale de l'échantillon, de manière à pouvoir comparer d'un film à l'autre la variation du demi-pas dans le volume total. L'abscisse zéro correspond au sommet du film CLC or. La figure VI.20 rassemble les profils de périodicité de chaque échantillon sur un même graphe.

À présent, nous allons pouvoir identifier les différents régimes structuraux lors de la diffusion thermique entre les couches CLC or et CLN.

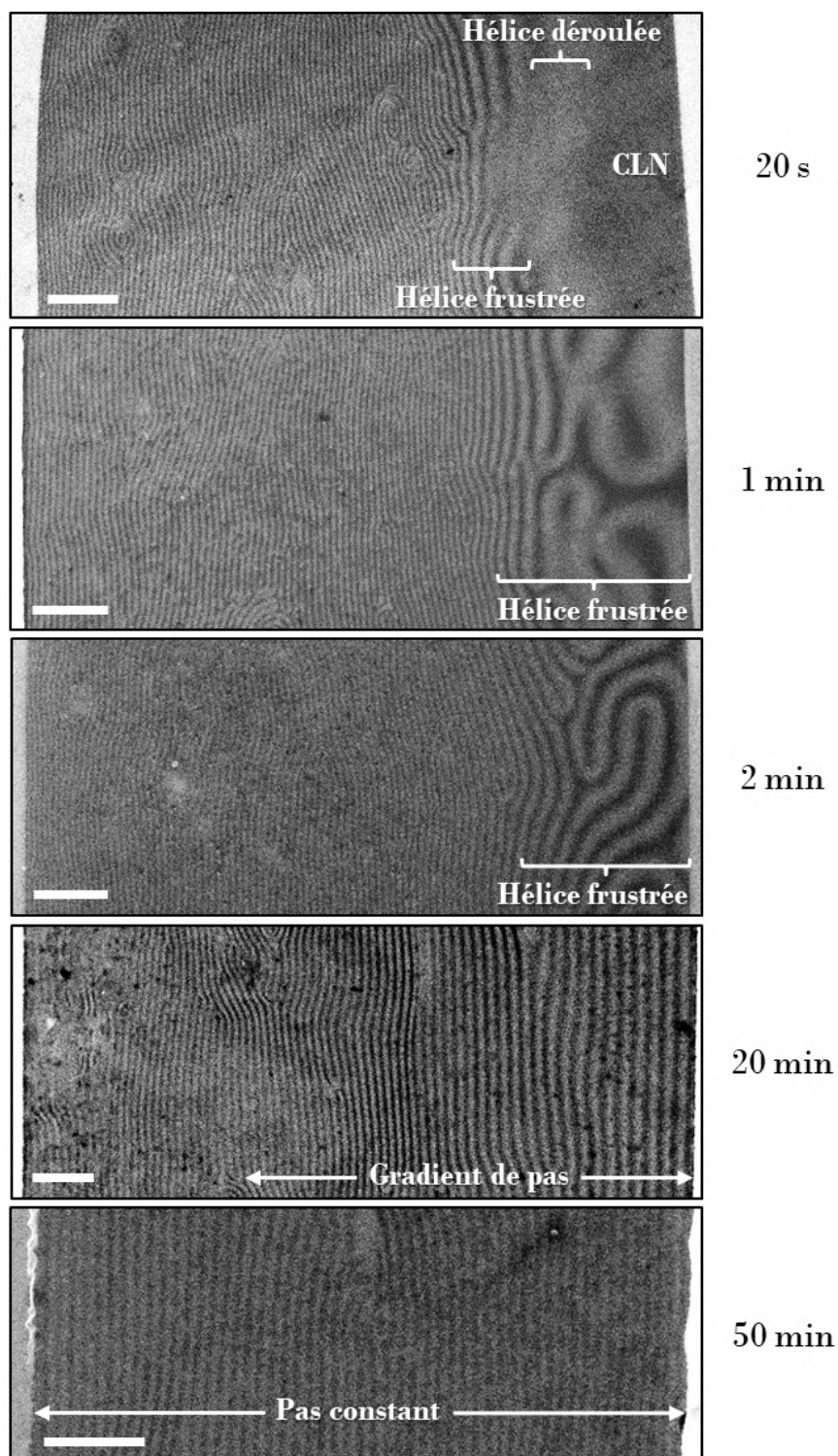

FIGURE VI.14 – Images MET des sections transversales des films qui ont connu entre 20 s et 50 min de recuit. Le film CLC or initial se situait à gauche sur chaque image et le film CLN initial se situait à droite. Les barres d'échelle représentent 2 μm.

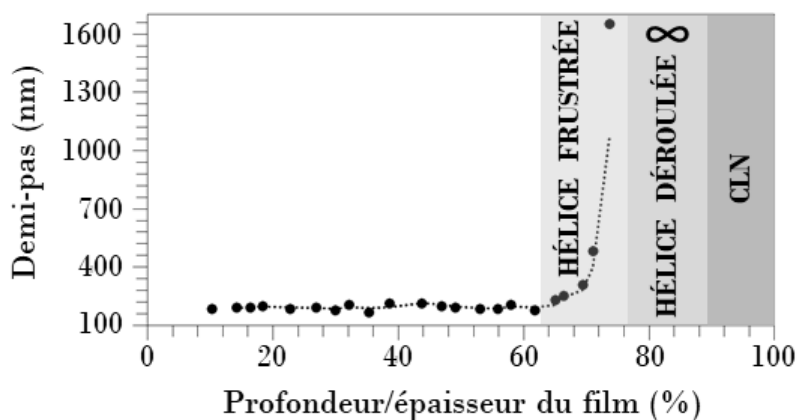

FIGURE VI.15 – Graphe de la mesure du demi-pas cholestérique en fonction du pourcentage de profondeur dans le film, issu de l’analyse de l’image MET du film de 20 s.

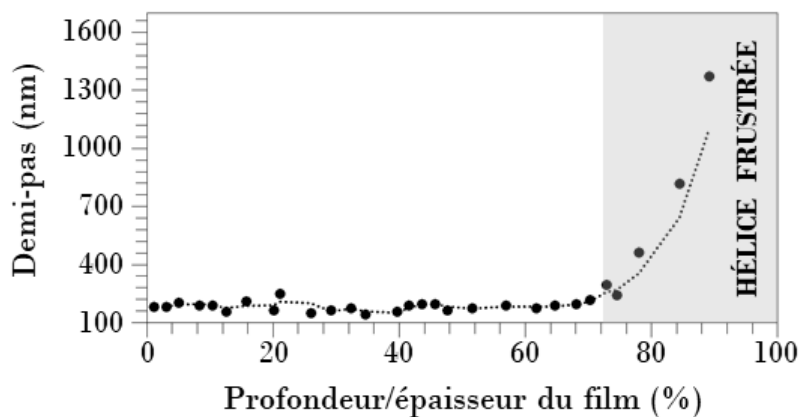

FIGURE VI.16 – Graphe de la mesure du demi-pas cholestérique en fonction du pourcentage de profondeur dans le film, issu de l’analyse de l’image MET du film de 1 min.

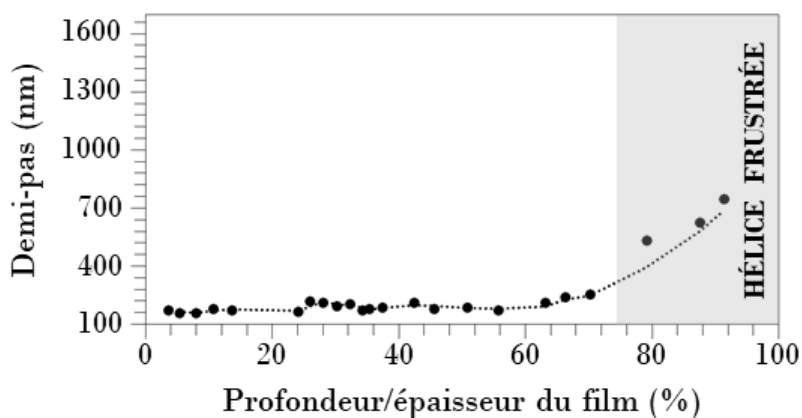

FIGURE VI.17 – Graphe de la mesure du demi-pas cholestérique en fonction du pourcentage de profondeur dans le film, issu de l’analyse de l’image MET du film de 2 min.

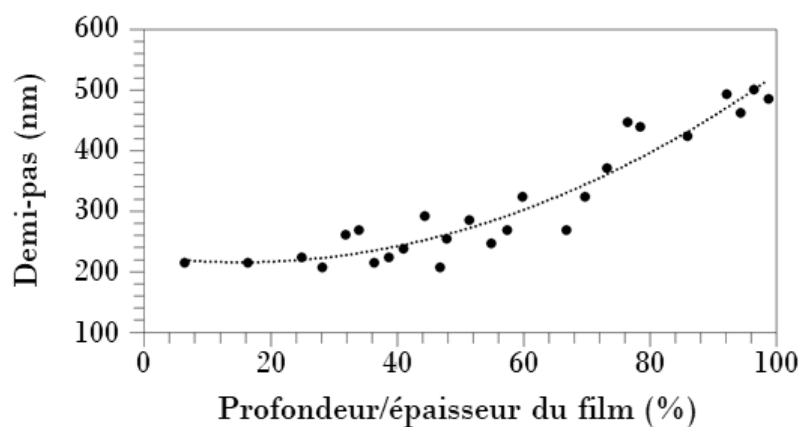

FIGURE VI.18 – Graphe de la mesure du demi-pas cholestérique en fonction du pourcentage de profondeur dans le film, issu de l’analyse de l’image MET du film de 20 min.

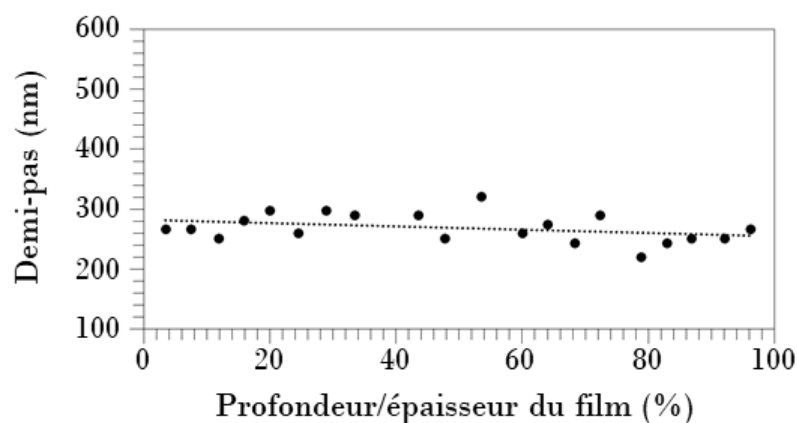

FIGURE VI.19 – Graphe de la mesure du demi-pas cholestérique en fonction du pourcentage de profondeur dans le film, issu de l’analyse de l’image MET du film de 50 min.

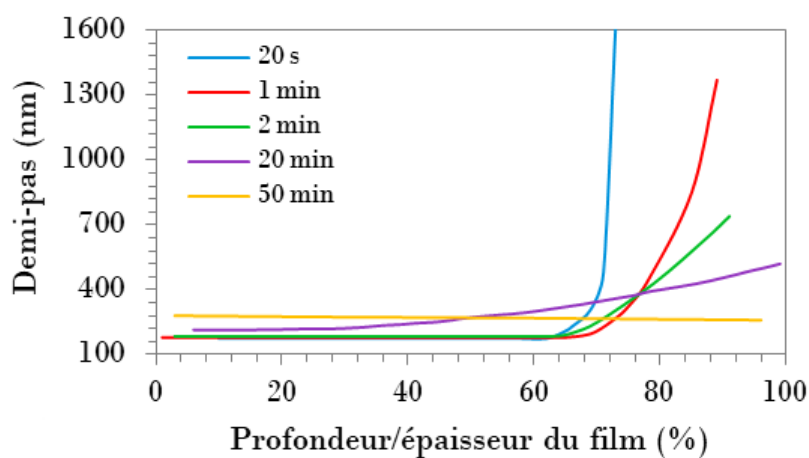

FIGURE VI.20 – Graphe regroupant les courbes qui sont des guides pour les yeux des figures VI.15 à VI.19. Les points de mesure ne sont pas affichés pour plus de lisibilité.

3.2.3 Régimes de structures chirales-achirales

Pour un temps de recuit de 20 s, de la couche CLC (à gauche de l'image MET) à la couche CLN (figure VI.14), les structures suivantes apparaissent successivement :

- une texture en empreintes digitales, avec un pas constant d'environ 360 nm (figure VI.15) ;
- une texture en empreintes digitales frustrée, qui se matérialise par des doigts cholestériques clairs et sombres déformés et plus grands ;
- une hélice cholestérique déroulée, qui se matérialise par un halo brillant sans bandes ;
- le CLN pur, dont l'image MET est présentée dans la figure VI.7b pour référence.

Les doigts cholestériques témoignent de la forte frustration de la structure hélicoïdale avec la présence de régions homéotropes entre les doigts. Cette situation correspond au déroulement local de l'hélice avec des molécules perpendiculaires aux surfaces du film (déroulement partiel de l'hélice) [159, 171]. L'hélice est complètement déroulée lorsque l'épaisseur disponible dans le film est proche ou inférieure au pas cholestérique.

À 1 min, la texture en empreintes digitales avec un pas constant est suivie d'une région correspondant à un gradient CLC-CLN dans laquelle l'hélice est frustrée (figure VI.14). Cela se produit sur une épaisseur plus importante que la région de frustration de l'hélice à 20 s : c'est le résultat d'une diffusion progressive (figure VI.16). Le pas augmente graduellement et donne lieu à des structures cholestériques déformées pour lesquelles la direction des bandes n'est plus parallèle aux surfaces du film. La couche de CLN disparaît car elle est consommée au cours de la diffusion thermique rapide. La situation à 2 min est assez similaire, mais la périodicité des bandes est plus faible qu'à 1 min (figure VI.17).

En outre, le fait que le niveau de transmittance des spectres des films ayant eu une courte durée de recuit soit bas (figure VI.12) est en partie dû à la région de l'hélice frustrée qui est responsable de phénomènes de réflexion et de diffusion hors axe de propagation.

Une troisième situation se manifeste à 20 min. L'échantillon ne comporte plus de frustration de l'hélice (figure VI.14). À la place, un gradient de pas de 430 à 1000 nm apparaît à partir d'environ 32 % de l'épaisseur jusqu'à la fin du film (figure VI.18).

Enfin, une structure cholestérique avec un pas presque constant de 540 nm est obtenue à 50 min (figure VI.19). La valeur du pas est 1,5 fois plus grande que celle inhérente au film CLC or, ce qui est le résultat du mélange complet des couches CLC or et CLN.

Ainsi, le processus de diffusion thermique entre les couches chirale et achirale présente les quatre régimes structuraux suivants :

- la coexistence d'une hélice à pas constant, d'une hélice frustrée, d'une hélice déroulée (de type nématique) et d'une structure nématique issue du composé CLN pur (20 s) ;
- la coexistence d'une hélice à pas constant et d'une hélice frustrée (1 min et 2 min) ;
- la coexistence d'une hélice à pas constant sur environ un tiers de l'épaisseur et d'une hélice à gradient de pas (20 min) ;
- une hélice à pas quasi-constant (50 min).

4 Discussion

4.1 Réflecteurs à structures chirales-achirales

L'association de couches de CLs a été réalisée dans la littérature en utilisant des couches cholestériques dans le but d'élargir la bande de Bragg [112]. Deux cas ont été envisagés concernant la nature discontinue ou continue (sans interface) de l'architecture finale du matériau :

- l'empilement de couches conduisant à un système multicouche [110, 172] ;
- la diffusion thermique entre deux couches ayant des bandes de Bragg distinctes, afin d'élargir la bande de réflexion en couvrant les longueurs d'onde des bandes de Bragg des couches initiales ainsi que les longueurs d'onde intermédiaires [112, 173]. Ce processus est moins sensible aux défauts optiques et aux pertes supplémentaires par diffusion ou réflexion aux interfaces que la méthode multicouche pour élargir la bande de Bragg.

Notre système diffère de ce deuxième cas en faisant intervenir une couche chirale associée à une couche achirale et un processus de diffusion qui aboutit à différents cas de réflecteurs à bande de Bragg étroite. Cette dernière caractéristique est pertinente pour les applications inédites ciblant le domaine des capteurs temps-température que nous aborderons par la suite.

Nous avons cherché un protocole expérimental pour lequel la bande de réflexion est ajustable par interpénétration contrôlée de couches cholestérique et nématique. La première couche (CLC or) définit la limite gauche de la bande de Bragg et n'est pas destinée à rester fixe au cours du processus de recuit. Le rôle de la deuxième couche (CLN) est de permettre différents cas de figure pour le comportement de la bande de Bragg qui ne sont pas réalisables avec deux couches de CLCs.

Nous avons ainsi concrétisé l'augmentation du pas cholestérique jusqu'à un pas infini, la conception d'une structure cholestérique à pas variable, et enfin la réalisation d'un CLC à pas constant, tout cela au moyen d'un seul matériau avec la même composition chimique.

4.2 Bio-inspiration de la cuticule de *Chrysina aurigans*

La combinaison d'un CL chiral et d'un CL achiral a également permis de reproduire la structure de la cuticule du scarabée *Chrysina aurigans*. L'ensemble des structures chirales-achirales bio-inspirées de cette cuticule est visible dans la section transversale de l'échantillon ayant connu 20s de recuit (figure VI.21). Ces structures, similaires aux observations faites au MO lors du contact des films CLC or et CLN dans le plan xy (figure VI.3), ont été générées sans interface entre elles dans un film avec une épaisseur d'une vingtaine de micromètres, comme la cuticule du scarabée.

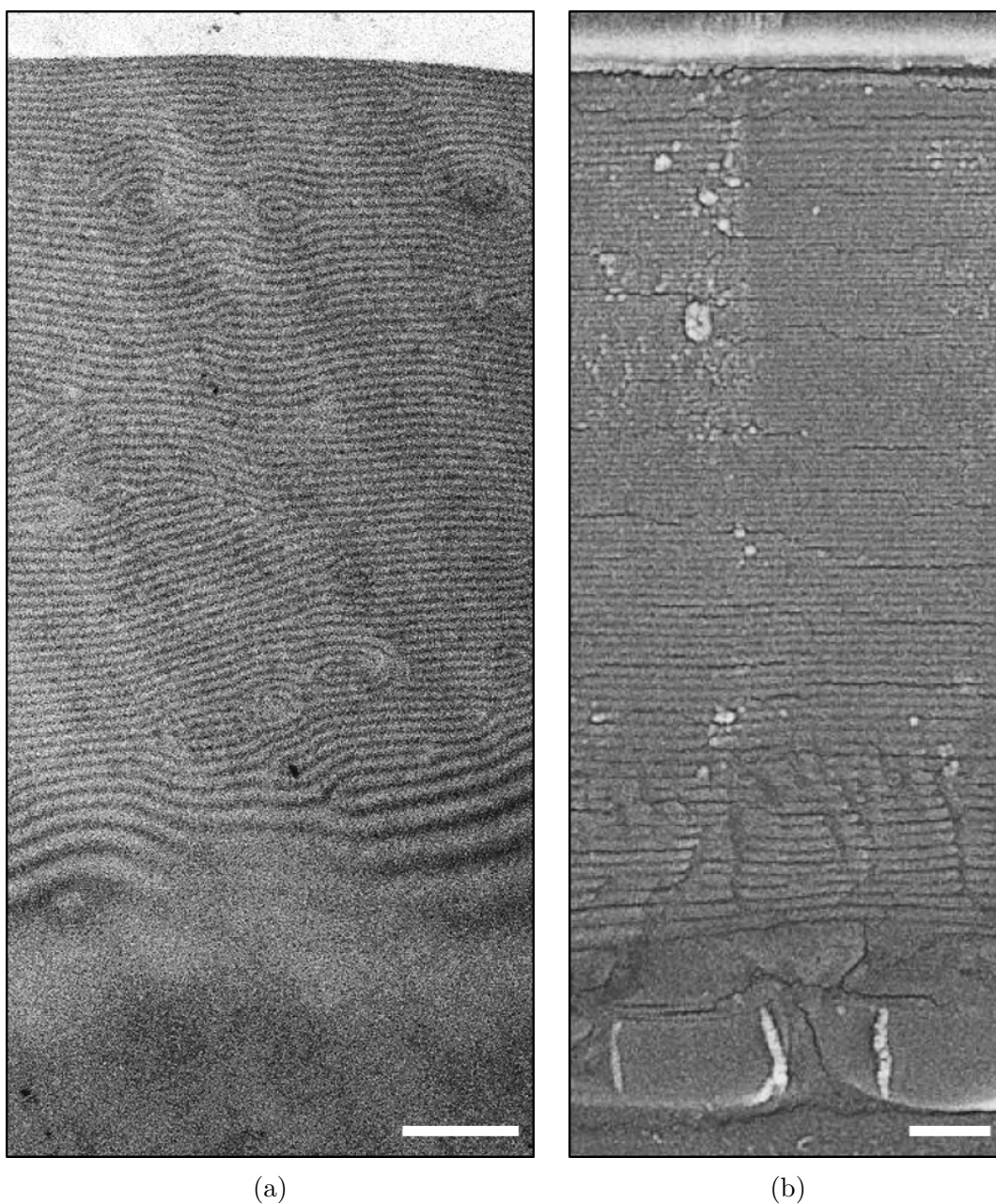

FIGURE VI.21 – (a) Image MET de la section transversale de l'échantillon qui a connu 20 s de recuit lors de la diffusion thermique entre les films CLC or et CLN. (b) Image MEB de la section transversale de la cuticule de *Chrysin aurigans* [8]. Les barres d'échelle représentent 2 µm.

Cependant, notre démarche va au-delà de la conception de ce matériau bio-inspiré. En effet, les différents régimes acquis suivant le temps de recuit des films réflecteurs peuvent servir de capteurs optiques temps-température.

4.3 Capteurs temps-température

Les capteurs temps-température permettent d'enregistrer l'histoire thermique [174]. Les matériaux chiraux-achiraux de notre étude nous ont donné l'idée de réaliser des dispositifs intelligents qui reposent sur l'évolution graduelle et irréversible de la couleur d'une étiquette de CLs en fonction de la température et du temps. Ces étiquettes intelligentes sont destinées à être placées sur l'emballage de produits alimentaires ou de médicaments qui doivent être maintenus dans un intervalle précis de températures basses (comme les vaccins qui doivent être stockés et transportés dans des conditions ultra-froides [175]).

Pour concevoir ces capteurs, les deux couches initiales de la présente étude seraient encapsulées à basse température dans une matrice ou un support en plastique, avant d'être étiquetées sur l'emballage des produits devant être conservés à basse température dès leur conditionnement. La couleur du capteur à base de CLs est initialement figée car la diffusion entre les couches est interdite. Dans notre cas, la T_g des oligomères CLs étudiés est d'environ 0°C . Cela signifie que tant que la température reste en-dessous de 0°C , la diffusion ne peut pas démarrer et la couleur de l'étiquette n'est pas modifiée. Cependant, lorsque la température du produit dépasse cette valeur critique, la couleur de l'étiquette change et évolue dans le temps (figure VI.22).



FIGURE VI.22 – Schéma du principe des capteurs temps-température à base de CLs chiraux et achiraux dont la couleur évolue avec le temps de manière irréversible lorsqu'une température seuil a été dépassée.

Il est bien entendu possible pour le fabricant de définir un seuil de température différent pour qu'il corresponde aux spécifications du produit en question. Il devra alors modifier la formulation des propriétés des couches initiales de CLs (composition chimique et épaisseur) par rapport à la variation température-couleur souhaitée.

Ces changements de couleur révèlent à l'utilisateur potentiel que la chaîne thermique a été rompue (information qualitative). De plus, ils donneraient une indication du temps

écoulé depuis que la température a dépassé la gamme de température de stockage du produit (information quantitative). Un nuancier mis à la disposition de l'utilisateur pourrait le renseigner sur la relation entre la couleur de l'étiquette, la température et le temps écoulé.

Le fait que l'étiquette ne reviendra jamais à sa couleur initiale repose fondamentalement sur l'interdiffusion physique entre les matériaux chiraux et achiraux. L'irréversibilité de la couleur est d'une importance capitale pour ce type d'application. Par exemple, les thermomètres à CLs ordinaires [176], qui sont des étiquettes cholestériques dont la couleur varie en fonction de la température, ne conviendraient pas à cette utilisation car ils ne possèdent pas la propriété d'irréversibilité.

Un changement de température ou un choc thermique peut altérer un produit périssable. Les capteurs temps-température à base de CLs chiraux et achiraux permettraient ainsi de contrôler le conditionnement de produits alimentaires ou de médicaments. Leur but est d'informer avec précision si la température de conservation réglementaire a été respectée et, lorsque cela n'a pas été le cas, pendant combien de temps la chaîne de froid a été brisée.

5 Conclusion

À partir de l'observation de la structure de la cuticule de *Chrysin aurigans* que nous avons prise pour modèle, nous avons élaboré des films polymères bio-inspirés ayant des structures chirales-achirales sans interface [177]. La diffusion thermique entre un film mince CLC et un film mince CLN a permis l'obtention de ce matériau monocouche, avec une utilisation des ressources et un nombre d'étapes de fabrication optimisés.

Nous avons déterminé les conditions expérimentales conduisant à un équilibre entre les structures hélicoïdales, hélicoïdales déformées et hélicoïdales déroulées dans un même film. Quatre cas différents ont été décrits :

- la coexistence d'une hélice à pas constant, d'une hélice frustrée, d'une hélice déroulée (structure nématique forcée) et d'une structure nématique stable ;
- la coexistence d'une hélice à pas constant et d'une hélice frustrée ;
- une hélice à gradient de pas ;
- une hélice à pas monotone.

L'obtention d'un scénario ou d'un autre à une température constante dépendait d'un seul paramètre : le temps.

Ces films jouent le rôle de réflecteurs cholestériques sélectifs en longueur d'onde. Différentes bandes spectrales et couleurs de réflexion allant du jaune doré au proche IR ont été obtenues et la couleur finale est irréversible.

Au-delà de la démarche biomimétique, la combinaison de ces propriétés nous a incités à utiliser le concept de structures hybrides chirales-achirales pour la fabrication de capteurs temps-température. Une fois encapsulée dans l'emballage d'un produit à conserver au froid, cette étiquette intelligente enregistre l'historique de la conservation du produit. Deux types d'informations basés sur les changements de couleur sont accessibles :

- une information qualitative signalant que le produit a été conservé en dehors de la température de stockage spécifiée ;
- une information quantitative donnant une indication du temps écoulé depuis le dépassement de la température de conservation du produit.

Conclusion générale

Ce travail de thèse consistait à élaborer par voie physique des répliques inédites de cuticules irisées de deux scarabées du genre *Chrysina* sous forme de films minces de CLs. Cette démarche biomimétique avait pour but de concevoir des matériaux multifonctionnels imitant la structure hélicoïdale et les propriétés optiques de la chitine qui compose les cuticules d'insectes. La cuticule du scarabée *Chrysina gloriosa* présente un motif texturé avec une alternance de bandes vertes et de bandes argentées, ainsi qu'un gradient de pas hélicoïdal dans son épaisseur. La cuticule de *Chrysina aurigans*, quant à elle, est uniformément dorée et renferme aussi un gradient de pas hélicoïdal. La complexité structurelle de ces cuticules a pu être reproduite grâce à l'utilisation de CLs synthétiques, qui ont l'avantage de présenter une auto-organisation anisotrope et des architectures multi-échelles.

Pour la réalisation des répliques des cuticules, l'utilisation optimale de ressources et d'étapes était visée afin de mener une démarche de conception respectueuse de l'environnement et d'envisager le recyclage des matériaux dans la perspective d'une production de masse. Ainsi, on a évité l'utilisation de nanoparticules métalliques ou de couches métalliques et on a réduit le nombre de matériaux à mettre en œuvre en n'utilisant que quelques éléments chimiques (C, H, O, N, Si et S) comme dans la nature. En ce qui concerne les outils d'élaboration, les techniques de fabrication actuelles telles que la lithographie ou la CVD sont souvent coûteuses et ne permettaient pas une économie de ressources et une grande versatilité des motifs cholestériques à réaliser.

Afin de concevoir ces répliques, on a choisi d'utiliser des oligomères CLs réticulables à base de polysiloxane dont la structure peut être figée irréversiblement sur une large plage de température (entre -196°C et 140°C) par photopolymérisation. Dans un premier temps, une version hybride de la réplique de la cuticule de *Chrysina gloriosa* a été élaborée à partir d'un film mince de CLC vitrifiable réfléchissant dans le vert et d'un film mince de CLC réticulable réfléchissant dans l'IR. L'intérêt de cette version était de passer progressivement à l'utilisation des composés réticulables en gardant la possibilité de former le motif de bandes vertes et argentées en surface sur un composé vitrifié.

Pour cette version hybride de la cuticule de *Chrysina gloriosa*, après la formation et l'assemblage des deux films initiaux, une solution aqueuse de PVA a été déposée sous forme de bandes à la surface du matériau pour constituer les futures bandes argentées. Puis, l'étape de diffusion thermique entre les deux films minces de CLCs a permis d'établir le gradient de pas cholestérique en passant d'un matériau bicouche à un matériau monocouche. Simultanément, un changement d'ancrage en surface a été engendré dans

les régions en contact avec l'air pour devenir des bandes vertes, tandis que l'ancrage planaire a été conservé grâce au PVA pour former des bandes argentées. Enfin, l'échantillon a été photopolymérisé sous UV. Nous sommes alors parvenus à la fabrication d'un matériau monocouche ayant un gradient de pas cholestérique qui réfléchit toutes les longueurs d'onde du vert au proche IR, avec une alternance de bandes vertes polygonales et de bandes argentées planaires en surface. L'étape simple et unique de diffusion thermique a rendu le processus d'auto-organisation des matériaux CLCs plus efficace en générant à la fois le gradient de pas dans l'épaisseur et le motif texturé en surface. Ainsi, les propriétés structurales, texturales et colorées des CLs biologiques ont été reproduites avec succès.

Après s'être familiarisé avec les propriétés des composés réticulables et avec la photopolymérisation pour le système hybride, nous avons conçu des versions élastomères de la réplique de la cuticule de *Chrysina gloriosa* en utilisant seulement les composés réticulables. Deux films minces de CLCs réticulables réfléchissant la lumière dans des bandes de longueurs d'onde distinctes (l'un dans la partie verte du spectre visible et l'autre dans le spectre IR) ont été formés puis mis en contact. De fines bandes de PVA ont été déposées sur la surface libre de ce système bicouche afin de créer le motif en surface. L'étape d'interdiffusion transversale entre les deux couches a été effectuée en choisissant de traiter deux cas ayant des recuits de durées différentes : un recuit d'une durée courte (15 min) et un recuit d'une durée longue (4 h). Les matériaux devenus monocouches ont été solidifiés par photopolymérisation induite par les UVs.

Pour la version élastomère avec 15 min de recuit, les bandes vertes polygonales et argentées planaires ont révélé des bandes de Bragg élargies entre les longueurs d'onde correspondant à la couleur verte jusqu'au proche IR. Cependant, la forme de leur bande de réflexion n'était pas semblable en raison d'un profil de gradient de pas cholestérique différent d'un type de bande à l'autre. Ceci a été confirmé par les images MET de la section transversale de chaque bande où un pas croissant était visible du haut vers le bas dans les deux bandes du film mais une divergence du pas était présente uniquement dans la bande argentée qui était confinée entre le PVA (substrat souple) et la lame de verre (substrat rigide). Cette géométrie a induit une différence de tension superficielle donc de viscosité effective dans la bande argentée, comparée à la bande verte qui avait plus de degrés de liberté. En effet, la coexistence de l'air et du PVA à la surface du matériau a provoqué un changement local de la tension superficielle, ce qui a modifié l'auto-organisation du matériau cholestérique. La tension superficielle est devenue anisotrope entre un site qui est resté ouvert à l'air et un site recouvert de PVA, ce qui a eu un impact sur le comportement de l'hélice cholestérique d'un type de bande à l'autre. Cette situation a été accentuée avec un temps de recuit plus long.

Pour la version élastomère avec 4 h de recuit, on a constaté que les couleurs de réflexion du matériau élastomère avaient évolué par rapport à celles du matériau avec 15 min de recuit : les bandes apparaissaient jaune-vert sous le PVA au lieu d'argentées et rouges sous l'air au lieu de vertes. La bande de Bragg de chaque type de bande était plus réduite et leur position bien distincte. Dans la section transversale de la bande rouge observée au MET, la texture polygonale était visible sur une plus grande épaisseur après 4 h de

recuit. De plus, le pas cholestérique était devenu monotone, ce qui signifie que les deux films minces initiaux s'étaient complètement mélangés dans cette bande au bout de 4 h. La divergence du pas du côté du substrat en verre dans la bande jaune-vert planaire était à nouveau présente et elle s'était étendue sur une plus grande épaisseur par comparaison avec le cas ayant 15 min de recuit. Ainsi, cette version ayant subi 4 h de recuit a permis d'approfondir les différences structurelles et optiques entre les deux types de bandes et de mieux comprendre l'impact de l'anisotropie de la tension superficielle sur le comportement du pas cholestérique au sein du matériau élastomère.

De plus, des variantes de la version élastomère ayant connu 15 min de recuit ont été réalisées :

- Le motif en surface a été modifié en disposant les bandes de PVA différemment, ce qui a donné par exemple un matériau avec quatre bandes argentées sous forme de traits discontinus placées aux coins de l'environnement vert.
- Des échantillons sous forme de films autonomes ou encapsulés dans un substrat flexible ont été mis en oeuvre. En effet, le matériau a été entièrement détaché du substrat en verre en déposant initialement une couche de PVA (qui est soluble dans l'eau) entre l'échantillon et le substrat. Ainsi, le matériau élastomère final s'était séparé en bloc de son substrat en le plaçant dans l'eau. On a obtenu un film libre de tout substrat et on a pu l'inclure dans un morceau de PVA séché pour qu'il devienne une étiquette souple.

En résumé, la réplique élastomère ayant connu 15 min de recuit reproduit les propriétés texturales, structurelles et colorées de la cuticule rayée du scarabée *Chrysina gloriosa* avec un haut niveau de biomimétisme. Cette réplique élaborée à partir de CLCs réticulables a l'avantage d'avoir une structure thermiquement stable et non réversible, ce qui revêt un caractère distinctif vis-à-vis de la réplique à base de composés vitrifiables [83]. Nous avons donc réussi à concevoir des films monocouches présentant une structure cholestérique continue, tout en contrôlant la formation de motifs discontinus en surface. Différentes couleurs et longueurs d'onde de réflexion ont été produites en ajustant uniquement le temps de recuit du système. La double polyvalence des couleurs et des motifs a été obtenue par l'étape simple et unique de diffusion thermique qui a rendu le processus d'auto-organisation des CLCs plus efficace.

Dans la dernière partie de ce travail, l'observation de la structure de la cuticule de *Chrysina aurigans* nous a inspiré l'idée d'élaborer des films élastomères à structures chirales-achirales sans interface, en effectuant une diffusion thermique entre un film mince de CLC réticulable et un film mince de CLN réticulable. Un CLN étant considéré comme un CLC avec un pas infini, le faire diffuser dans un CLC réfléchissant dans le jaune or a permis d'augmenter progressivement le pas cholestérique du CLC en fonction du temps de recuit et d'obtenir différentes bandes spectrales et couleurs de réflexion allant du jaune doré au proche IR. La couleur finale du matériau était irréversible et la structure a été fixée par la photopolymérisation sous UV. Cinq échantillons, chacun ayant subi un temps de recuit différent (20 s, 1 min, 2 min, 20 min et 50 min), ont été fabriqués. Ces films jouent le rôle de réflecteurs cholestériques sélectifs en longueur d'onde. Nous avons ainsi conçu des ma-

tériaux à gradient de structure grâce à la diffusion des couches de CLC et de CLN. Après avoir observé les sections transversales de ces films au MET, nous avons décrit quatre cas de structures qui ne dépendaient que du temps de recuit :

- la coexistence d'une hélice à pas constant, d'une hélice frustrée, d'une hélice déroulée (structure nématique forcée) et d'une structure nématique stable à 20 s de recuit ;
- la coexistence d'une hélice à pas constant et d'une hélice frustrée à 1 min et 2 min de recuit ;
- une hélice à gradient de pas à 20 min de recuit ;
- une hélice à pas monotone à 50 min de recuit.

Une application directe de ce concept de structures hybrides chirales-achirales serait la fabrication de capteurs temps-température. Pour cela, les deux films initiaux CLC et CLN seraient encapsulés dans l'emballage d'un produit à conserver au froid. Tant que la température serait restée en-dessous de la T_g des films, la diffusion ne pourrait pas commencer et la couleur du matériau serait inchangée. Si la température du produit dépassait la T_g , la diffusion entre les films débuterait et la couleur de l'étiquette évoluerait dans le temps. Le principe de ce dispositif intelligent reposerait donc sur l'évolution graduelle et irréversible de la couleur d'une étiquette de CLs en fonction de la température et du temps. Cette étiquette servirait à enregistrer l'historique de la conservation d'un produit périssable et permettrait ainsi de contrôler son conditionnement. Le changement de couleur signalerait que la chaîne de froid a été rompue, tout en donnant une indication du temps écoulé depuis le dépassement de la température de conservation du produit.

D'autres applications peuvent être envisagées, notamment grâce aux résultats fondamentaux obtenus avec les répliques de la cuticule de *Chrysina gloriosa* qui sont des films élastomères monocouches à motifs. Pour générer plus de deux couleurs à la surface d'un même film cholestérique, on pourrait utiliser des films polymères (tels que le PVA par exemple) de différentes natures ayant des activités de surface distinctes. La fabrication de ce type de films réfléchissants multicolores pourrait trouver des utilisations pratiques dans des domaines variés : les systèmes d'autoguidage de véhicules autonomes, les panneaux d'affichage routier, les façades fonctionnelles en architecture, les peaux de camouflage pour les robots et les étiquettes anti-contrefaçon pour la sécurité des informations.

La conception biomimétique de matériaux imitant la structure et les propriétés des cuticules d'insectes offre de nombreuses et nouvelles solutions pour répondre aux demandes dans les domaines de la détection, de la communication optique, du traitement de données et du camouflage. La diversité de motifs et de couleurs dans la nature à différentes échelles de longueur est une véritable source d'inspiration pour la conception de matériaux photoniques qui n'en est encore qu'à ses débuts. Dans cet objectif, en plus de mettre en forme des films de CLCs monocouches à gradient de pas hélicoïdal et à orientation variable de l'axe hélicoïdal, on pourrait envisager la réalisation de répliques de cuticules biologiques à double hélicité. En effet, la paroi cellulaire pixélisée des fruits de *Pollia condensata*, qui sont les objets les plus brillants parmi les organismes biologiques connus, pourrait être reproduite en imitant la structure cholestérique de la cellulose qui s'auto-assemble avec les deux sens d'hélicité.

Bibliographie

- [1] M. MITOV, « Cholesteric liquid crystals in living matter, » *Soft Matter*, t. 13, n° 23, p. 4176-4209, 2017.
- [2] K. BETTAYEB. « Tous les cristaux liquides sont dans la nature, » CNRS Le journal. (2018).
- [3] A. JULLIEN, M. NERADOVSKIY et M. MITOV, « Hyperspectral topography of the twisted, cholesteric patterns of an insect cuticle under various conditions of helix obliquity, » *APL Photonics*, t. 5, n° 9, p. 096 102, 2020.
- [4] A. JULLIEN, M. NERADOVSKIY, A. SCARANGELLA et M. MITOV, « Biomimicry of iridescent, patterned insect cuticles : comparison of biological and synthetic, cholesteric microcells using hyperspectral imaging, » *Journal of The Royal Society Interface*, t. 17, n° 167, p. 20 200 239, 2020.
- [5] G. AGEZ, C. BAYON et M. MITOV, « Multiwavelength micromirrors in the cuticle of scarab beetle chrysin gloriosa, » *Acta Biomaterialia*, t. 48, p. 357-367, 2017.
- [6] L. FERNÁNDEZ DEL RÍO, H. ARWIN et K. JÄRREND AHL, « Polarizing properties and structural characteristics of the cuticle of the scarab beetle chrysin gloriosa, » *Thin Solid Films*, t. 571, p. 410-415, 2014.
- [7] V. SHARMA, M. CRNE, J. O. PARK et M. SRINIVASARAO, « Structural origin of circularly polarized iridescence in jeweled beetles, » *Science*, t. 325, n° 5939, p. 449-451, 2009.
- [8] M. HERNÁNDEZ-JIMÉNEZ et al., « Qualitative correlation between structural chirality through the cuticle of chrysin aurigans scarabs and left-handed circular polarization of the reflected light, » *Optical Materials Express*, t. 4, n° 12, p. 2632, 2014.
- [9] E. LIBBY et al., « Light reflection by the cuticle of c. aurigans scarabs : a biological broadband reflector of left handed circularly polarized light, » *Journal of Optics*, t. 16, n° 8, p. 082 001, 2014.
- [10] D. E. AZOFEIFA, M. HERNÁNDEZ-JIMÉNEZ, E. LIBBY, A. SOLÍS, C. BARBOZA et W. E. VARGAS, « A quantitative assessment approach of feasible optical mechanisms contributing to structural color of golden-like chrysin aurigans scarab beetles, » *Journal of Quantitative Spectroscopy and Radiative Transfer*, t. 160, p. 63-74, 2015.

- [11] W. E. VARGAS, M. HERNÁNDEZ-JIMÉNEZ, E. LIBBY, D. E. AZOFEIFA, Á. SOLIS et C. BARBOZA-AGUILAR, « Broadening of effective photonic band gaps in biological chiral structures : from intrinsic narrow band gaps to broad band reflection spectra, » *Europhysics Letters*, t. 111, n° 6, p. 64001, 2015.
- [12] S. BERTHIER, M. THOMÉ, E. VAN HOOIJDONK et A. BAY. « Insectes et lumière : approche bio-inspirée des échanges électromagnétiques, » *Techniques de l'Ingénieur*. (2015).
- [13] M. MITOV, *Sensitive Matter : Foams, Gels, Liquid Crystals, and Other Miracles*. Harvard University Press, 2012.
- [14] F. REINITZER, « Beiträge zur Kenntniss des Cholesterins, » *Monatshefte für Chemie - Chemical Monthly*, t. 9, n° 1, p. 421-441, 1888.
- [15] M. MITOV, *Les cristaux liquides*, sér. Que sais-je ? Presses universitaires de France - PUF, 2000, 127 p.
- [16] C. BINET, « Nouveaux cristaux liquides cholestériques à large bande de réflexion de Bragg : relation entre élaboration, propriétés optiques et microstructure, » Thèse de Doctorat, Université Toulouse 3 Paul Sabatier, 2001.
- [17] G. FRIEDEL, « Les états mésomorphes de la matière, » *Annales de Physique*, t. 9, n° 18, p. 273-474, 1922.
- [18] Y. LIANG. « Liquid Crystals, » BeautifulChemistry.net. (2021).
- [19] C. BAYON, « Microlentilles et micro-miroirs en cristal liquide cholestérique, » Thèse de Doctorat, Université Toulouse 3 Paul Sabatier, 2015, 162 p.
- [20] Y. BOULIGAND, « On a twisted fibrillar arrangement common to several biologic structures, » *Comptes Rendus Hebdomadaires Des Seances De l'Academie Des Sciences. Serie D : Sciences Naturelles*, t. 261, n° 22, p. 4864-4867, 1965.
- [21] E. D. FINLAYSON, L. T. McDONALD et P. VUKUSIC, « Optically ambidextrous circularly polarized reflection from the chiral cuticle of the scarab beetle *chrysin* *resplendens*, » *Journal of The Royal Society Interface*, t. 14, n° 131, p. 20170129, 2017.
- [22] M. MITOV, « Cholesteric liquid crystals with a broad light reflection band, » *Advanced Materials*, t. 24, n° 47, p. 6260-6276, 2012.
- [23] H. KELKER et R. HATZ, « Optical properties of optically active mesophases, » in *Handbook of Liquid Crystals*, Verlag Chemie : Weinheim, 1980, p. 293-337.
- [24] I. DIERKING, « The cholesteric phase, » in *Textures of Liquid Crystals*, WILEY : Weinheim, 2003, p. 54-74.
- [25] R. BALAMURUGAN et J.-H. LIU, « A review of the fabrication of photonic band gap materials based on cholesteric liquid crystals, » *Reactive and Functional Polymers*, t. 105, p. 9-34, 2016.
- [26] S. BERTHIER, *Iridescences : The Physical Colors of Insects*. Springer Science & Business Media, 2007, 170 p.

- [27] S. CHANDRASEKHAR et J. S. PRASAD, « Theory of rotatory dispersion of cholesteric liquid crystals, » *Molecular Crystals and Liquid Crystals*, t. 14, n° 1, p. 115-128, 1971.
- [28] A. SCHENNING, G. P. CRAWFORD et D. J. BROER, *Liquid Crystal Sensors*. CRC Press, 2017, 179 p.
- [29] M. XIE et al., « Flexible multifunctional sensors for wearable and robotic applications, » *Advanced Materials Technologies*, t. 4, n° 3, p. 1 800 626, 2019.
- [30] A. OGIWARA et H. KAKIUCHIDA, « Thermally tunable light filter composed of cholesteric liquid crystals with different temperature dependence, » *Solar Energy Materials and Solar Cells*, t. 157, p. 250-258, 2016.
- [31] H. KHANDELWAL, E. P. A. van HEESWIJK, A. P. H. J. SCHENNING et M. G. DEBIJE, « Paintable temperature-responsive cholesteric liquid crystal reflectors encapsulated on a single flexible polymer substrate, » *Journal of Materials Chemistry C*, t. 7, n° 24, p. 7395-7398, 2019.
- [32] A. RANJKESH et T.-H. YOON, « Fabrication of a single-substrate flexible thermo-responsive cholesteric liquid-crystal film with wavelength tunability, » *ACS Applied Materials & Interfaces*, t. 11, n° 29, p. 26 314-26 322, 2019.
- [33] A. J. J. KRAGT, N. C. M. ZUURBIER, D. J. BROER et A. P. SCHENNING, « Temperature-responsive, multicolor-changing photonic polymers, » *ACS Applied Materials & Interfaces*, t. 11, n° 31, p. 28 172-28 179, 2019.
- [34] W. ZHANG, A. A. F. FROYEN, A. P. H. J. SCHENNING, G. ZHOU, M. G. DEBIJE et L. T. de HAAN, « Temperature-responsive photonic devices based on cholesteric liquid crystals, » *Advanced Photonics Research*, t. 2, n° 7, p. 2 100 016, 2021.
- [35] P. V. SHIBAEV et al., « Color changing and lasing stretchable cholesteric films, » *Optics Express*, t. 16, n° 5, p. 2965-2970, 2008.
- [36] P. V. SHIBAEV, C. SCHLESIER, R. UHRLASS, S. WOODWARD et E. HANELT, « Cholesteric materials with photonic band gap sensitive to shear deformation and mechanical sensors, » *Liquid Crystals*, t. 37, n° 12, p. 1601-1604, 2010.
- [37] Z.-P. LIU et al., « Synthesis and characterization of two series of pressure-sensitive cholesteric liquid crystal elastomers with optical properties, » *Liquid Crystals*, t. 47, n° 1, p. 143-153, 2020.
- [38] Y. KIM et N. TAMAOKI, « Photoresponsive chiral dopants : light-driven helicity manipulation in cholesteric liquid crystals for optical and mechanical functions, » *ChemPhotoChem*, t. 3, n° 6, p. 284-303, 2019.
- [39] A. RYABCHUN, F. LANCIA et N. KATSONIS, « Light-fueled nanoscale surface waving in chiral liquid crystal networks, » *ACS Applied Materials & Interfaces*, t. 13, n° 3, p. 4777-4784, 2021.
- [40] A. SAHA, Y. TANAKA, Y. HAN, C. M. W. BASTIAANSEN, D. J. BROER et R. P. SIJBESMA, « Irreversible visual sensing of humidity using a cholesteric liquid crystal, » *Chemical Communications*, t. 48, n° 38, p. 4579, 2012.

- [41] M. MOIRANGTHEM et A. P. H. J. SCHENNING, « Full color camouflage in a printable photonic blue-colored polymer, » *ACS Applied Materials & Interfaces*, t. 10, n° 4, p. 4168-4172, 2018.
- [42] Z. DENG, G. ZHOU et L. T. de HAAN, « Preparation of an interpenetrating network of a poly(ampholyte) and a cholesteric polymer and investigation of its hydrochromic properties, » *ACS Applied Materials & Interfaces*, t. 11, n° 39, p. 36 044-36 051, 2019.
- [43] P. ZHANG, A. J. J. KRAGT, A. P. H. J. SCHENNING, L. T. de HAAN et G. ZHOU, « An easily coatable temperature responsive cholesteric liquid crystal oligomer for making structural colour patterns, » *Journal of Materials Chemistry C*, t. 6, n° 27, p. 7184-7187, 2018.
- [44] J. A. H. P. SOL, H. SENTJENS, L. YANG, N. GROSSIORD, A. P. H. J. SCHENNING et M. G. DEBIJE, « Anisotropic iridescence and polarization patterns in a direct ink written chiral photonic polymer, » *Advanced Materials*, t. 33, n° 39, p. 2 170 310, 2021.
- [45] G. PARK et D. K. YOON, « Security use of bilayer dichroic films made of liquid crystal polymer networks, » *Journal of Information Display*, t. 22, n° 3, p. 173-178, 2021.
- [46] J. KOBASHI, H. YOSHIDA et M. OZAKI, « Circularly-polarized, semitransparent and double-sided holograms based on helical photonic structures, » *Scientific Reports*, t. 7, n° 1, p. 16 470, 2017.
- [47] P.-C. WU, C.-Y. HSIAO et W. LEE, « Photonic bandgap–cholesteric device with electrical tunability and optical tristability in its defect modes, » *Crystals*, t. 7, n° 7, p. 184, 2017.
- [48] G. NAVA, F. CICIULLA, F. SIMONI, O. IADLOVSKA, O. D. LAVRETOVICH et L. LUCCHETTI, « Heliconical cholesteric liquid crystals as electrically tunable optical filters in notch and bandpass configurations, » *Liquid Crystals*, p. 1-10, 2021.
- [49] S.-T. WU et D.-K. YANG, *Reflective liquid crystal displays*, Reprinted October 2005, sér. Wiley-SID series in display technology. Chichester : Wiley, 2001, 335 p.
- [50] D.-K. YANG, « Review of operating principle and performance of polarizer-free reflective liquid-crystal displays, » *Journal of the Society for Information Display*, t. 16, n° 1, p. 117, 2008.
- [51] D. COATES, « Cholesteric Reflective Displays, » in *Handbook of Visual Display Technology*, J. CHEN, W. CRANTON et M. FIHN, éd., Berlin : Springer, 2012, p. 1545-1564.
- [52] C. BINET, M. MITOV et M. MAUZAC, « Switchable broadband light reflection in polymer-stabilized cholesteric liquid crystals, » *Journal of Applied Physics*, t. 90, n° 4, p. 1730-1734, 2001.
- [53] V. K. BALIYAN, K.-U. JEONG et S.-W. KANG, « Dichroic-dye-doped short pitch cholesteric liquid crystals for the application of electrically switchable smart windows, » *Dyes and Pigments*, t. 166, p. 403-409, 2019.

- [54] I. I. SMALYUKH, « Thermal management by engineering the alignment of nanocellulose, » *Advanced Materials*, t. 33, n° 28, p. 2 001 228, 2021.
- [55] T. ENGELS et W. von RYBINSKI, « Liquid crystalline surfactant phases in chemical applications, » *Journal of Materials Chemistry*, t. 8, n° 6, p. 1313-1320, 1998.
- [56] I. DIERKING, *Textures of Liquid Crystals*. WILEY, 2003, 238 p.
- [57] A. SAUPE, « Disclinations and properties of the directorfield in nematic and cholesteric liquid crystals, » *Molecular Crystals and Liquid Crystals*, t. 21, n° 3, p. 211-238, 1973.
- [58] Y. BOULIGAND, « Recherches sur les textures des états mésomorphes - 2. — Les champs polygonaux dans les cholestériques, » *Journal de Physique*, t. 33, n° 7, p. 715-736, 1972.
- [59] G. AGEZ, R. BITAR et M. MITOV, « Color selectivity lent to a cholesteric liquid crystal by monitoring interface-induced deformations, » *Soft Matter*, t. 7, n° 6, p. 2841, 2011.
- [60] P.-G. de GENNES et J. PROST, *The physics of liquid crystals*, 2nd ed, sér. Oxford science publications 83. Oxford : Oxford University Press, 1993, 597 p.
- [61] S. TADEPALLI, J. M. SLOCIK, M. K. GUPTA, R. R. NAIK et S. SINGAMANENI, « Bio-optics and bio-inspired optical materials, » *Chemical Reviews*, t. 117, n° 20, p. 12 705-12 763, 2017.
- [62] S. CAMAZINE, J.-L. DENEUBOURG, N. FRANKS, J. SNEYD, G. THERAULAZ et E. BONABEAU, *Self-Organization in Biological Systems*. Princeton University Press, 2001.
- [63] M. STEVENS et S. MERILAITA, éd., *Animal Camouflage : Mechanisms and Function*, Cambridge : Cambridge University Press, 2011.
- [64] M. LUO, G. LU, H. YIN, L. WANG, M. ATUGANILE et Z. DONG, « Fish pigmentation and coloration : molecular mechanisms and aquaculture perspectives, » *Reviews in Aquaculture*, t. 13, n° 4, p. 2395-2412, 2021.
- [65] J. SUN, B. BHUSHAN et J. TONG, « Structural coloration in nature, » *RSC Advances*, t. 3, n° 35, p. 14 862, 2013.
- [66] D. STUART-FOX, L. OSPINA-ROZO, L. NG et A. M. FRANKLIN, « The paradox of iridescent signals, » *Trends in Ecology & Evolution*, t. 36, n° 3, p. 187-195, 2021.
- [67] A. R. PARKER, « A geological history of reflecting optics, » *Journal of The Royal Society Interface*, t. 2, n° 2, p. 1-17, 2005.
- [68] S. R. MOUCHET et P. VUKUSIC, « Structural colours in lepidopteran scales, » in *Advances in Insect Physiology*, t. 54, Elsevier, 2018, p. 1-53.
- [69] M. E. MCNAMARA, D. E. G. BRIGGS, P. J. ORR, H. NOH et H. CAO, « The original colours of fossil beetles, » *Proceedings of the Royal Society B : Biological Sciences*, t. 279, n° 1731, p. 1114-1121, 2012.
- [70] K. YU, T. FAN, S. LOU et D. ZHANG, « Biomimetic optical materials : integration of nature's design for manipulation of light, » *Progress in Materials Science*, t. 58, n° 6, p. 825-873, 2013.

- [71] L. BIRÓ et J. VIGNERON, « Photonic nanoarchitectures in butterflies and beetles : valuable sources for bioinspiration : photonic nanoarchitectures in butterflies and beetles, » *Laser & Photonics Reviews*, t. 5, n° 1, p. 27-51, 2011.
- [72] O. D. LAVRETOVICH et M. KLEMAN, in *Chirality in liquid crystals*, sér. Partially ordered systems, H.-S. KITZEROW et C. BAHR, éd., New York : Springer, 2001, p. 115-158.
- [73] E. A. ZIMMERMANN et al., « Mechanical adaptability of the bouligand-type structure in natural dermal armour, » *Nature Communications*, t. 4, n° 1, p. 2634, 2013.
- [74] N. J. MARSHALL et al., « Polarisation signals : a new currency for communication, » *Journal of Experimental Biology*, t. 222, n° 3, p. 134-213, 2019.
- [75] B. D. WILTS, H. M. WHITNEY, B. J. GLOVER, U. STEINER et S. VIGNOLINI, « Natural helicoidal structures : morphology, self-assembly and optical properties, » *Materials Today : Proceedings*, t. 1, p. 177-185, 2014.
- [76] S. VIGNOLINI et al., « Pointillist structural color in pollia fruit, » *Proceedings of the National Academy of Sciences*, t. 109, n° 39, p. 15 712-15 715, 2012.
- [77] T. LENAU et M. BARFOED, « Colours and metallic sheen in beetle shells — a biomimetic search for material structuring principles causing light interference, » *Advanced Engineering Materials*, t. 10, n° 4, p. 299-314, 2008.
- [78] A. C. NEVILLE, *Biology of the Arthropod Cuticle*. Berlin : Springer, 1975.
- [79] W. VARGAS et al., « Photonic crystal characterization of the cuticles of chrysin chrysaeryrea and chrysin optima jewel scarab beetles, » *Biomimetics*, t. 3, n° 4, p. 30, 2018.
- [80] A. C. NEVILLE, *Biology of Fibrous Composites : Development beyond the Cell Membrane*, 1^{re} éd. Cambridge University Press, 1993.
- [81] D. H. GOLDSTEIN, « Polarization properties of scarabaeidae, » *Applied Optics*, t. 45, n° 30, p. 7944, 2006.
- [82] D. B. THOMAS, A. SEAGO et D. C. ROBACKER, « Reflections on golden scarabs, » *American Entomologist*, t. 53, n° 4, p. 224-230, 2007.
- [83] A. SCARANGELLA, V. SOLDAN et M. MITOV, « Biomimetic design of iridescent insect cuticles with tailored, self-organized cholesteric patterns, » *Nature Communications*, t. 11, n° 1, p. 4108, 2020.
- [84] W. VARGAS, M. HERNÁNDEZ-JIMÉNEZ, E. LIBBY, D. E. AZOFEIFA, C. BARBOZA et Á. SOLIS, « Light reflection by cuticles of chrysin jewel scarabs : optical measurements, morphology characterization, and theoretical modeling, » *Optics and Photonics Journal*, t. 06, n° 7, p. 146-163, 2016.
- [85] B. BHUSHAN, « Biomimetics : lessons from nature—an overview, » *Philosophical Transactions of the Royal Society A : Mathematical, Physical and Engineering Sciences*, t. 367, n° 1893, p. 1445-1486, 2009.
- [86] « Japans new bullet train pioneers safe drive even in earthquake, » Chronicle Today Network. (2020).

- [87] Y. FU, C. A. TIPPETS, E. U. DONEV et R. LOPEZ, « Structural colors : from natural to artificial systems, » *WIREs Nanomedicine and Nanobiotechnology*, t. 8, n° 5, p. 758-775, 2016.
- [88] M. KOLLE et S. LEE, « Progress and opportunities in soft photonics and biologically inspired optics, » *Advanced Materials*, t. 30, n° 2, p. 1702669, 2018.
- [89] J. HUANG, X. WANG et Z. L. WANG, « Controlled replication of butterfly wings for achieving tunable photonic properties, » *ACS Nano Letters*, t. 6, n° 10, p. 2325-2331, 2006.
- [90] W. PENG et al., « 3d network magnetophotonic crystals fabricated on morpho butterfly wing templates, » *Advanced Functional Materials*, t. 22, n° 10, p. 2072-2080, 2012.
- [91] J. HASAN, A. ROY, K. CHATTERJEE et P. K. D. V. YARLAGADDA, « Mimicking insect wings : the roadmap to bioinspiration, » *ACS Biomaterials Science & Engineering*, t. 5, n° 7, p. 3139-3160, 2019.
- [92] M. ARYAL, D.-H. KO, J. R. TUMBLESTON, A. GADISA, E. T. SAMULSKI et R. LOPEZ, « Large area nanofabrication of butterfly wing's three dimensional ultrastructures, » *Journal of Vacuum Science & Technology B, Nanotechnology and Microelectronics : Materials, Processing, Measurement, and Phenomena*, t. 30, n° 6, p. 061802, 2012.
- [93] J. LV et al., « Biomimetic chiral photonic crystals, » *Angewandte Chemie International Edition*, t. 58, n° 23, p. 7783-7787, 2019.
- [94] U. G. K. WEGST, H. BAI, E. SAIZ, A. P. TOMSIA et R. O. RITCHIE, « Bioinspired structural materials, » *Nature Materials*, t. 14, n° 1, p. 23-36, 2015.
- [95] R. J. MARTÍN-PALMA et M. KOLLE, « [INVITED] biomimetic photonic structures for optical sensing, » *Optics & Laser Technology*, t. 109, p. 270-277, 2019.
- [96] G. KAMITA et al., « Biocompatible and sustainable optical strain sensors for large-area applications, » *Advanced Optical Materials*, t. 4, n° 12, p. 1950-1954, 2016.
- [97] T.-D. NGUYEN et M. J. MACLACHLAN, « Biomimetic chiral nematic mesoporous materials from crab cuticles, » *Advanced Optical Materials*, t. 2, n° 11, p. 1031-1037, 2014.
- [98] S. N. FERNANDES et al., « Mind the microgap in iridescent cellulose nanocrystal films, » *Advanced Materials*, t. 29, n° 2, p. 1603560, 2017.
- [99] S. CAVENEY, « Cuticle reflectivity and optical activity in scarab beetles : the role of uric acid, » *Proceedings of the Royal Society of London. Series B. Biological Sciences*, t. 178, n° 1051, p. 205-225, 1971.
- [100] A. E. SEAGO, P. BRADY, J.-P. VIGNERON et T. D. SCHULTZ, « Gold bugs and beyond : a review of iridescence and structural colour mechanisms in beetles (coleoptera), » *Journal of The Royal Society Interface*, t. 6, p. 165-184, 2009.
- [101] S. VIGNOLINI et al., « Structural colour from helicoidal cell-wall architecture in fruits of *margaritaria nobilis*, » *Journal of The Royal Society Interface*, t. 13, n° 124, p. 20160645, 2016.

- [102] F.-H. KREUZER, N. HÄBERLE, H. LEIGEBER, R. MAURER, J. STOHRER et J. WEIS, « Cyclic liquid crystalline siloxanes : chemistry and applications, » in *Organosilicon Chemistry III*, N. AUNER et J. WEISS, éd., Weinheim, Germany : Wiley-VCH, 1997, p. 566-586.
- [103] F.-H. KREUZER, D. ANDREJEWSKI, W. HAAS, N. HÄBERLE, G. RIEPL et P. SPES, « Cyclic siloxanes with mesogenic side groups, » *Molecular Crystals and Liquid Crystals*, t. 199, n° 1, p. 345-378, 1991.
- [104] J. E. MARK, D. W. SCHAEFER et G. LIN, *The polysiloxanes*. Oxford : Oxford University Press, 2015, 277 p.
- [105] T. J. BUNNING et F.-H. KREUZER, « Cyclosiloxane-based liquid crystalline materials, » *Trends in polymer science (Regular ed.)*, t. 3, n° 10, p. 318-323, 1995.
- [106] S. RELAIX, « Cristaux liquides cholestériques en conditions non usuelles de photogélification : modulation du profil de réflexion de la lumière, » Thèse de Doctorat, Université Toulouse 3 Paul Sabatier, 2007, 180 p.
- [107] N. DESSAUD, « Physics of polymer networks, » Thèse de Doctorat, Oxford University, 2003.
- [108] M. D. GOODNER et C. N. BOWMAN, « Development of a comprehensive free radical photopolymerization model incorporating heat and mass transfer effects in thick films, » *Chemical Engineering Science*, t. 57, n° 5, p. 887-900, 2002.
- [109] C. DECKER, « The use of UV irradiation in polymerization, » *Polymer International*, t. 45, p. 133-141, 1998.
- [110] D. M. MAKOW et C. L. SANDERS, « Additive colour properties and colour gamut of cholesteric liquid crystals, » *Nature*, t. 276, n° 5683, p. 48-50, 1978.
- [111] H. CHOI et al., « Broadband cavity-mode lasing from dye-doped nematic liquid crystals sandwiched by broadband cholesteric liquid crystal Bragg reflectors, » *Advanced Materials*, t. 22, n° 24, p. 2680-2684, 2010.
- [112] M. MITOV, A. BOUDET et P. SOPÉNA, « From selective to wide-band light reflection : a simple thermal diffusion in a glassy cholesteric liquid crystal, » *The European Physical Journal B*, t. 8, n° 3, p. 327-330, 1999.
- [113] C. BINET, M. MITOV et A. BOUDET, « Bragg reflections in cholesteric liquid crystals : from selectivity to broadening and reciprocally, » *Molecular Crystals and Liquid Crystals Science and Technology. Section A. Molecular Crystals and Liquid Crystals*, t. 339, n° 1, p. 111-123, 2000.
- [114] A. BOUDET, C. BINET, M. MITOV, C. BOURGERETTE et E. BOUCHER, « Microstructure of variable pitch cholesteric films and its relationship with the optical properties, » *The European Physical Journal E*, t. 2, n° 3, p. 247-253, 2000.
- [115] M. MITOV, C. BINET, A. BOUDET et C. BOURGERETTE, « Glassy cholesteric broadband reflectors with a pitch gradient : material design, optical properties and microstructure, » *Molecular Crystals and Liquid Crystals Science and Technology. Section A. Molecular Crystals and Liquid Crystals*, t. 358, n° 1, p. 209-223, 2001.

- [116] R. S. ZOLA, H. K. BISOYI, H. WANG, A. M. URBAS, T. J. BUNNING et Q. LI, « Dynamic control of light direction enabled by stimuli-responsive liquid crystal gratings, » *Advanced Materials*, t. 31, n° 7, p. 1 806 172, 2019.
- [117] R. XIONG et al., « Integration of optical surface structures with chiral nanocellulose for enhanced chiroptical properties, » *Advanced Materials*, t. 32, n° 2, p. 1 905 600, 2020.
- [118] L. XU, H. ZHANG et J. WEI, « Fabrication of multicolored patterns based on dye-doped cholesteric liquid crystals, » *Photochemical & Photobiological Sciences*, t. 18, n° 7, p. 1638-1648, 2019.
- [119] Y. SHEN et al., « Photoalignment of dye-doped cholesteric liquid crystals for electrically tunable patterns with fingerprint textures, » *Optics Express*, t. 26, n° 2, p. 1422, 2018.
- [120] C. JÄGER, T. BIERINGER et S. J. ZILKER, « Bicolor surface reliefs in azobenzene side-chain polymers, » *Applied Optics*, t. 40, n° 11, p. 1776, 2001.
- [121] T.-H. LIN, Y. HUANG, Y. ZHOU, A. Y. FUH et S.-T. WU, « Photo-patterning micro-mirror devices using azo dye-doped cholesteric liquid crystals, » *Optics Express*, t. 14, n° 10, p. 4479, 2006.
- [122] A. RYABCHUN, D. YAKOVLEV, A. BOBROVSKY et N. KATSONIS, « Dynamic diffractive patterns in helix-inverting cholesteric liquid crystals, » *ACS Applied Materials & Interfaces*, t. 11, n° 11, p. 10 895-10 904, 2019.
- [123] M. MITOV, C. PORTET, C. BOURGERETTE, E. SNOECK et M. VERELST, « Long-range structuring of nanoparticles by mimicry of a cholesteric liquid crystal, » *Nature Materials*, t. 1, n° 4, p. 229-231, 2002.
- [124] R. BITAR, G. AGEZ et M. MITOV, « Cholesteric liquid crystal self-organization of gold nanoparticles, » *Soft Matter*, t. 7, n° 18, p. 8198, 2011.
- [125] J. NOH, H.-L. LIANG, I. DREVENSEK-OLENIK et J. P. F. LAGERWALL, « Tuneable multicoloured patterns from photonic cross-communication between cholesteric liquid crystal droplets, » *Journal of Materials Chemistry C*, t. 2, n° 5, p. 806-810, 2014.
- [126] Y. LIN et al., « Magnetic nanoparticle-assisted tunable optical patterns from spherical cholesteric liquid crystal bragg reflectors, » *Nanomaterials*, t. 7, n° 11, p. 376, 2017.
- [127] S. PARK, S. S. LEE et S.-H. KIM, « Photonic multishells composed of cholesteric liquid crystals designed by controlled phase separation in emulsion drops, » *Advanced Materials*, t. 32, n° 30, p. 2 002 166, 2020.
- [128] Y. GENG, R. KIZHAKIDATHAZHATH et J. P. F. LAGERWALL, « Encoding hidden information onto surfaces using polymerized cholesteric spherical reflectors, » *Advanced Functional Materials*, t. 31, n° 21, p. 2 100 399, 2021.
- [129] M. SCHWARTZ, G. LENZINI, Y. GENG, P. B. RØNNE, P. Y. A. RYAN et J. P. F. LAGERWALL, « Cholesteric liquid crystal shells as enabling material for information-rich design and architecture, » *Advanced Materials*, t. 30, n° 30, p. 1 707 382, 2018.

- [130] J. FAN et al., « Light-directing omnidirectional circularly polarized reflection from liquid-crystal droplets, » *Angewandte Chemie International Edition*, t. 54, n° 7, p. 2160-2164, 2015.
- [131] M. E. SOUSA, D. J. BROER, C. W. M. BASTIAANSEN, L. B. FREUND et G. P. CRAWFORD, « Isotropic “islands” in a cholesteric “sea” : patterned thermal expansion for responsive surface topologies, » *Advanced Materials*, t. 18, n° 14, p. 1842-1845, 2006.
- [132] H. YOSHIDA, Y. MIURA, K. TOKUOKA, S. SUZUKI, A. FUJII et M. OZAKI, « In-plane pitch control of cholesteric liquid crystals by formation of artificial domains via patterned photopolymerization, » *Optics Express*, t. 16, n° 23, p. 19 034, 2008.
- [133] W. WANG, R. LIU, H. KANG, W. LIU, W. LIU et Y. HUANG, « UV irradiation gradient induced banded texture in photo-polymerized ethyl-cyanoethyl cellulose/poly(acrylic acid) cholesteric liquid crystalline films and patterns fabrication thereof, » *Colloid and Polymer Science*, t. 289, n° 4, p. 371-379, 2011.
- [134] W.-L. HSU, J. MA, G. MYHRE, K. BALAKRISHNAN et S. PAU, « Patterned cholesteric liquid crystal polymer film, » *Journal of the Optical Society of America A*, t. 30, n° 2, p. 252, 2013.
- [135] W.-S. LI, Y. SHEN, Z.-J. CHEN, Q. CUI, S.-S. LI et L.-J. CHEN, « Demonstration of patterned polymer-stabilized cholesteric liquid crystal textures for anti-counterfeiting two-dimensional barcodes, » *Applied Optics*, t. 56, n° 3, p. 601, 2017.
- [136] L. MICHALEK, S. BIALAS, S. L. WALDEN, F. R. BLOESSER, H. FRISCH et C. BARNER-KOWOLLIK, « 2d fabrication of tunable responsive interpenetrating polymer networks from a single photoresist, » *Advanced Functional Materials*, t. 30, n° 48, p. 2 005 328, 2020.
- [137] Z.-G. ZHENG, Y.-Q. LU et Q. LI, « Photoprogrammable mesogenic soft helical architectures : a promising avenue toward future chiro-optics, » *Advanced Materials*, t. 32, n° 41, p. 2 070 305, 2020.
- [138] H. WANG, H. K. BISOYI, M. E. MCCONNEY, A. M. URBAS, T. J. BUNNING et Q. LI, « Visible-light-induced self-organized helical superstructure in orientationally ordered fluids, » *Advanced Materials*, t. 31, n° 39, p. 1 902 958, 2019.
- [139] H.-K. LIN, C.-H. LI et S.-H. LIU, « Patterning electrode for cholesteric liquid crystal display by pulsed laser ablation, » *Optics and Lasers in Engineering*, t. 48, n° 10, p. 1008-1011, 2010.
- [140] C. LI et H. LIN, « Effect of wavelength on the laser patterning of a cholesteric liquid crystal display electrode, » *Thin Solid Films*, t. 529, p. 222-225, 2013.
- [141] A. A. F. FROYEN, M. WÜBBENHORST, D. LIU et A. P. H. J. SCHENNING, « Electrothermal color tuning of cholesteric liquid crystals using interdigitated electrode patterns, » *Advanced Electronic Materials*, t. 7, n° 2, p. 2 000 958, 2021.
- [142] F. VICENTINI, J. CHO et L.-C. CHIEN, « Tunable chiral materials for multicolour reflective cholesteric displays, » *Liquid Crystals*, t. 24, n° 4, p. 483-488, 1998.

- [143] K.-S. BAE et al., « Multicolor cholesteric liquid crystal display in a single-layered configuration using a multi-pitch stabilizations, » *Japanese Journal of Applied Physics*, t. 49, n° 8, p. 084 103, 2010.
- [144] R. HIKMET et R. POLESSO, « Patterned multicolor switchable cholesteric liquid crystal gels, » *Advanced Materials*, t. 14, n° 7, p. 502-504, 2002.
- [145] L. SAADAOU, G. PETRIASHVILI, M. P. DE SANTO, R. HAMDI, T. OTHMAN et R. BARBERI, « Electrically controllable multicolor cholesteric laser, » *Optics Express*, t. 23, n° 17, p. 22 922, 2015.
- [146] A. BELMONTE, T. BUS, D. J. BROER et A. P. SCHENNING, « Patterned full-color reflective coatings based on photonic cholesteric liquid-crystalline particles, » *ACS Applied Materials & Interfaces*, t. 11, n° 15, p. 14 376-14 382, 2019.
- [147] C. YANG et al., « 3d-printed biomimetic systems with synergetic color and shape responses based on oblate cholesteric liquid crystal droplets, » *Advanced Materials*, t. 33, n° 10, p. 2 006 361, 2021.
- [148] Y. CUI, R. S. ZOLA, Y.-C. YANG et D.-K. YANG, « Alignment layers with variable anchoring strengths from polyvinyl alcohol, » *Journal of Applied Physics*, t. 111, n° 6, p. 063 520, 2012.
- [149] C. LIM, S. BAE, S. M. JEONG et N. Y. HA, « Manipulation of structural colors in liquid-crystal helical structures deformed by surface controls, » *ACS Applied Materials & Interfaces*, t. 10, n° 14, p. 12 060-12 065, 2018.
- [150] J. KREMERS, R. C. BARAAS et N. J. MARSHALL, éd., *Human color vision*, Switzerland : Springer, 2016.
- [151] J. PIERRON, A. BOUDET, P. SOPENA, M. MITOV et P. SIXOU, « Cholesteric textures observed by transmission electron microscopy in diffraction contrast, » *Liquid Crystals*, t. 19, n° 2, p. 257-267, 1995.
- [152] A. BOUDET, M. MITOV, C. BOURGERETTE, T. ONDARÇUHU et R. CORATGER, « Glassy cholesteric structure : thickness variation induced by electron radiation in transmission electron microscopy investigated by atomic force microscopy, » *Ultramicroscopy*, t. 88, n° 4, p. 219-229, 2001.
- [153] W. D. ST. JOHN, W. J. FRITZ, Z. J. LU et D.-K. YANG, « Bragg reflection from cholesteric liquid crystals, » *Physical Review E*, t. 51, n° 2, p. 1191-1198, 1995.
- [154] R. L. BIAGIO, R. T. de SOUZA, L. R. EVANGELISTA et R. S. ZOLA, « Role of the surface anchoring energy on the spontaneous modulated pattern formation of hybrid aligned cholesteric liquid crystals, » *Molecular Crystals and Liquid Crystals*, t. 657, n° 1, p. 107-115, 2017.
- [155] M. TINTARU, R. MOLDOVAN, T. BEICA et S. FRUNZA, « Surface tension of some liquid crystals in the cyanobiphenyl series, » *Liquid Crystals*, t. 28, n° 5, p. 793-797, 2001.
- [156] J.-W. KIM, H. KIM, M. LEE et J. J. MAGDA, « Interfacial tension of a nematic liquid crystal/water interface with homeotropic surface alignment, » *Langmuir*, t. 20, n° 19, p. 8110-8113, 2004.

- [157] L. HONAKER, A. SHARMA, A. SCHANEN et J. LAGERWALL, « Measuring the anisotropy in interfacial tension of nematic liquid crystals, » *Crystals*, t. 11, n° 6, p. 687, 2021.
- [158] C. J. MOLL, K. MEISTER, J. KIRSCHNER et H. J. BAKKER, « Surface structure of solutions of poly(vinyl alcohol) in water, » *The Journal of Physical Chemistry B*, t. 122, n° 47, p. 10 722-10 727, 2018.
- [159] P. OSWALD, J. BAUDRY et S. PIRKL, « Static and dynamic properties of cholesteric fingers in electric field, » *Physics Reports*, t. 337, n° 1, p. 67-96, 2000.
- [160] Y. QI et al., « Retroreflection and wettability controlled smart indicator based on responsive bilayer photonic crystals for traffic warning, » *Advanced Optical Materials*, t. 8, n° 23, p. 2 001 367, 2020.
- [161] T. J. WALLIN, J. PIKUL et R. F. SHEPHERD, « 3d printing of soft robotic systems, » *Nature Reviews Materials*, t. 3, n° 6, p. 84-100, 2018.
- [162] P. WON et al., « Transparent soft actuators/sensors and camouflage skins for imperceptible soft robotics, » *Advanced Materials*, t. 33, n° 19, p. 2 002 397, 2021.
- [163] I. NYS, M. STEBRYTE, Y. Y. USSEMBAYEV, J. BEECKMAN et K. NEYTS, « Tilted chiral liquid crystal gratings for efficient large-angle diffraction, » *Advanced Optical Materials*, t. 7, n° 22, p. 1 901 364, 2019.
- [164] I.-T. LIN, Y. S. CHOI, C. WOJCIK, T. WANG, S. KAR-NARAYAN et S. SMOUKOV, « Electro-responsive surfaces with controllable wrinkling patterns for switchable light reflection–diffusion–grating devices, » *Materials Today*, t. 41, p. 51-61, 2020.
- [165] L. ZHANG et al., « Realizing dynamic diffraction gratings based on light-direct writing of responsive 2d ordered patterns, » *ACS Materials Letters*, t. 2, n° 9, p. 1135-1141, 2020.
- [166] M. MITOV, C. BOYON et V. SOLDAN, « Self-assembly of twisted monolayer cholesteric films via surface tension local anisotropy : implications for multicolor optical tags, » *ACS Applied Nano Materials*, t. 5, n° 8, p. 10 560-10 571, 2022.
- [167] A. LARDENNOIS, « Contribution of actin cytoskeleton to *C. elegans* embryonic elongation, » Thèse de Doctorat, Sorbonne Université, 2019.
- [168] M. MITOV, A. BOUDET, P. SOPENA et P. SIXOU, « Morphological study of a chiral polymer network in a nematic liquid crystal from a concentration gradient, » *Liquid Crystals*, t. 23, n° 6, p. 903-910, 1997.
- [169] K. H. YANG, « Measurements of empty cell gap for liquid-crystal displays using interferometric methods, » *Journal of Applied Physics*, t. 64, n° 9, p. 4780-4781, 1988.
- [170] H. KOZAWAGUCHI et M. WADA, « Dependence of helical pitch on composition in mixtures of nematic and cholesteric liquid crystals, » *Molecular Crystals and Liquid Crystals*, t. 44, n° 1, p. 97-112, 1978.
- [171] V. BREHM, H. FINKELMANN et H. STEGEMEYER, « Orientierung cholesterischer Mesophasen an mit Lecithin behandelten Oberflächen, » *Berichte der Bunsengesellschaft für physikalische Chemie*, t. 78, p. 883-886, 1974.

-
- [172] D.-Y. KIM, K. M. LEE, T. J. WHITE et K.-U. JEONG, « Cholesteric liquid crystal paints : in situ photopolymerization of helicoidally stacked multilayer nanostructures for flexible broadband mirrors, » *NPG Asia Materials*, t. 10, n° 11, p. 1061-1068, 2018.
- [173] J. XIAO et al., « Wide-band reflective polarizers from cholesteric liquid crystals with stable optical properties, » *Journal of Applied Polymer Science*, t. 105, n° 5, p. 2973-2977, 2007.
- [174] S. WANG, X. LIU, M. YANG, Y. ZHANG, K. XIANG et R. TANG, « Review of time temperature indicators as quality monitors in food packaging, » *Packaging Technology and Science*, t. 28, n° 10, p. 839-867, 2015.
- [175] L. T. HAO et al., « Tamper-proof time-temperature indicator for inspecting ultra-cold supply chain, » *ACS Omega*, t. 6, n° 12, p. 8598-8604, 2021.
- [176] I. SAGE, « Thermochromic liquid crystals, » *Liquid Crystals*, t. 38, n° 11, p. 1551-1561, 2011.
- [177] C. BOYON, V. SOLDAN et M. MITOV, « Bioinspired, cholesteric liquid-crystal reflectors with time-controlled coexisting chiral and achiral structures, » *ACS Applied Materials & Interfaces*, t. 13, n° 25, p. 30 118-30 126, 2021.

Polymères cristaux liquides biomimétiques reproduisant la carapace de scarabées du genre *Chrysina* : élaboration, structure et propriétés optiques

RÉSUMÉ

Ayant une structure en hélice, les cristaux liquides cholestériques (CLCs) possèdent de nombreuses propriétés optiques, notamment la réflexion sélective de la lumière. Ils sont à l'origine des couleurs irisées de la cuticule (exosquelette) d'un grand nombre d'insectes, comme les scarabées du genre *Chrysina*.

L'objectif de ce travail de thèse est d'élaborer par voie physique des films minces de CLCs afin de réaliser des répliques inédites de cuticules biologiques. La conception des répliques s'est effectuée à l'aide d'oligomères à base de cyclosiloxane. On a étudié la relation entre les voies d'élaboration, les propriétés optiques et la structure des matériaux, en associant des techniques de microscopie complémentaires et la spectroscopie.

Dans un premier temps, la structure et les propriétés optiques des films minces élaborés imitent celles de la cuticule du scarabée *Chrysina gloriosa*. Deux versions de la réplique de cette cuticule ont été conçues : une version hybride avec des oligomères vitrifiables et réticulables et une version élastomère avec seulement des oligomères réticulables. Dans les deux versions, le matériau CLC final est une monocouche dont la structure, à gradient de pas de l'hélice, induit une réflexion du vert au proche infrarouge. De plus, le motif irisé de bandes vertes et argentées a été engendré par des changements d'ancrage moléculaire en surface.

Dans un second temps, les films minces réalisés s'inspirent de la structure et des propriétés optiques de la cuticule du scarabée *Chrysina aurigans*. Ce sont des films élastomères réflecteurs sélectifs en longueur d'onde (du jaune doré au proche infrarouge), avec différents régimes de structures chirales-achirales sans interface. Ils nous ont inspiré la fabrication de capteurs temps-température afin d'enregistrer l'historique de la conservation d'un produit.

La démarche employée lors de ce travail, appelée biomimétisme, repose sur la fabrication de matériaux ou de dispositifs imitant la nature pour répondre à différents enjeux. En effet, les matériaux inédits qui ont été réalisés pourraient trouver des utilisations pratiques en optique : communication optique, cryptographie visuelle, furtivité, guidage de véhicules autonomes, etc. Cette thèse est donc interdisciplinaire, aux interfaces entre physique de la matière molle, optique des milieux anisotropes, biologie et technologie de matériaux avancés pour l'optique.

MOTS-CLÉS

Cristaux liquides cholestériques, optique, structure, chiralité, biomimétisme, scarabée

Biomimetic liquid-crystal polymers reproducing the armour of beetles from the genus *Chrysina* : elaboration, structure and optical properties

ABSTRACT

Having a helix structure, cholesteric liquid crystals (CLCs) have many optical properties, including selective reflection of light. They are at the origin of the iridescent colors of the cuticle (exoskeleton) of a large number of insects, such as the beetles of the genus *Chrysina*.

The objective of this thesis is to elaborate by physical way thin films of CLCs in order to realize novel replicas of biological cuticles. The replicas were designed using cyclosiloxane-based oligomers. The relationship between the elaboration pathways, optical properties and structure of the materials was investigated by combining complementary microscopy techniques and spectroscopy.

First, the structure and optical properties of the elaborated thin films mimic those of the cuticle of the beetle *Chrysina gloriosa*. Two versions of the replica of this cuticle were designed : a hybrid version with vitrifiable and crosslinkable oligomers and an elastomeric version with only crosslinkable oligomers. In both versions, the final CLC material is a monolayer with a helix pitch gradient structure that induces green to near-infrared reflection. In addition, the iridescent pattern of green and silver bands was generated by changes in molecular anchoring on the surface.

Secondly, the thin films realized are inspired by the structure and optical properties of the cuticle of the beetle *Chrysina aurigans*. They are wavelength selective (from golden yellow to near infrared) reflective elastomeric films, with different regimes of chiral-achiral structures without interface. They inspired us to develop time-temperature sensors to record the history of the conservation of a product.

The approach used in this work, called biomimicry, is based on the fabrication of materials or devices imitating nature to meet different challenges. Indeed, the novel materials that have been realized could find practical uses in optics : optical communication, visual cryptography, stealth, guidance of autonomous vehicles, etc. This thesis is therefore interdisciplinary, at the interface between soft matter physics, optics of anisotropic media, biology and advanced materials technology for optics.

KEYWORDS

Cholesteric liquid crystals, optics, structure, chirality, biomimicry, beetle