



HAL
open science

Atomes de Rydberg en interaction : des nuages denses d'atomes de Rydberg à la simulation quantique avec des atomes circulaires

Tigrane Cantat-Moltrecht

► To cite this version:

Tigrane Cantat-Moltrecht. Atomes de Rydberg en interaction : des nuages denses d'atomes de Rydberg à la simulation quantique avec des atomes circulaires. Physique Quantique [quant-ph]. Université Paris sciences et lettres, 2018. Français. NNT : 2018PSLEE001 . tel-01714526v2

HAL Id: tel-01714526

<https://theses.hal.science/tel-01714526v2>

Submitted on 11 Sep 2018

HAL is a multi-disciplinary open access archive for the deposit and dissemination of scientific research documents, whether they are published or not. The documents may come from teaching and research institutions in France or abroad, or from public or private research centers.

L'archive ouverte pluridisciplinaire **HAL**, est destinée au dépôt et à la diffusion de documents scientifiques de niveau recherche, publiés ou non, émanant des établissements d'enseignement et de recherche français ou étrangers, des laboratoires publics ou privés.

THÈSE DE DOCTORAT

de l'Université de recherche Paris Sciences et Lettres
PSL Research University

Préparée à l'ÉCOLE NORMALE SUPÉRIEURE
au sein du LABORATOIRE KASTLER-BROSSEL

Atomes de Rydberg en interaction :
des nuages denses d'atomes de Rydberg
à la simulation quantique avec des atomes circulaires

École doctorale n°564

« PHYSIQUE EN ÎLE-DE-FRANCE »

Spécialité PHYSIQUE QUANTIQUE

Soutenue le
11 janvier 2018 par
TIGRANE CANTAT-MOLTRECHT
Dirigée par **MICHEL BRUNE**



COLLÈGE
DE FRANCE
—1530—



Département
de Physique
—
École normale
supérieure



SORBONNE
UNIVERSITÉ

 Laboratoire Kastler Brossel
Physique quantique et applications



PSL 
RESEARCH UNIVERSITY PARIS

COMPOSITION DU JURY :

M. BRUNE MICHEL
ENS Paris, Directeur de thèse

M. KAISER ROBIN
INLN Nice, Rapporteur

M. SAYRIN CLÉMENT
SU, Membre invité

Mme. TARRUELL LETICIA
ICFO Barcelone, Examinatrice

M. TIGNON JÉRÔME
SU, Président du jury

M. WEIDEMÜLLER MATTHIAS
Universität Heidelberg, Rapporteur

À Alexandra,

Remerciements

La présentation de mon travail de thèse dans ce manuscrit ne fait que concentrer dans un bel écrin les aspects scientifiques des quatre années qui ont été nécessaires à sa réalisation. Ces années ont été marquées de joies et de peines, de vie et d'émotions, à la fois au laboratoire et en-dehors. Évidemment, tout cela est très lié aux personnes que je tiens à remercier ici.

En premier lieu et bien que l'on aime pas les titres hiérarchiques, je tiens à remercier les « chefs » de l'équipe d'Électrodynamique Quantique en Cavité, Michel Brune, Jean-Michel Raimond et Serge Haroche. Ayant commencé mon stage et ma thèse après que Serge a reçu son prix Nobel, je n'ai pas pu profiter de son encadrement. Je le remercie néanmoins de m'avoir accueilli dans son équipe, croyant savoir l'intérêt qu'il n'a pas cessé de porter à l'avancée de nos travaux et en reconnaissance de l'environnement scientifique exceptionnel qu'il a su insuffler à l'équipe. Ce sont Michel et Jean-Michel qui m'ont directement recruté en décembre 2012, alors que j'étais étudiant en Master 2, sans autre qualité remarquable. Je tiens donc à les remercier de la confiance qu'ils m'ont accordée en décidant de m'accueillir dans l'équipe, confiance qui ne s'est jamais démentie même dans les moments les plus décourageants du déménagement et de la reconstruction de l'expérience au Collège de France. C'est à travers eux que j'ai appris à « manipuler » et à réfléchir efficacement aux problèmes qui se présentaient, à faire de la physique expérimentale en somme, des secrets des jonctions d'indium à l'étude des interactions entre atomes de Rydberg, en passant par les bouchons de Stycast et la programmation de simulations numériques. J'essaierai dans mes recherches futures, de combiner le flegme et la persévérance de Michel avec les fermes injonctions de Jean-Michel envers les appareils qui refusent de marcher ou les atomes récalcitrants.

L'équipe CQED ne serait rien non plus sans ses jeunes membres permanents, Clément, Sébastien et Igor. Au début de ma thèse, Sébastien a suivi et épaulé les travaux de R14 en plus des deux projets expérimentaux qu'il menait lui-même. Son aide lors des manips de 2013-2014 a été inestimable. L'importance de son travail de gestion de l'hélium dès notre arrivée au Collège de France se fait cruellement sentir dès qu'il s'absente. Je tiens à le remercier pour son aide au labo, pour sa disponibilité et son soutien. Clément est arrivé un an après le déménagement en septembre 2015, pendant les heures sombres de la nouvelle salle E20. Il m'a permis de retrouver, petit à petit, la motivation et le plaisir de persévérer dans les efforts, sur une manip difficile et un peu caractérielle. Son énergie et sa détermination ont été précieuses à tous les niveaux, de même que ses indéniables qualités de physicien expérimentateur qui ont été indispensable à la suite de notre travail une fois que la manip a recommencé à fonctionner. Je le remercie pour

tout cela et pour la pertinence de ses remarques sur les communications orales que j'ai préparées et sur mon manuscrit de thèse. Igor a toujours été disponible pour m'aider à déboguer les programmes de contrôle de l'expérience, à les développer et les améliorer. Je le remercie pour cette contribution, indispensable et si souvent ingrate, à mon travail.

J'ai eu la chance de commencer à travailler ici en compagnie de Raul et Carla. J'en retiendrai la gentillesse, la bienveillance et la volonté de transmission de Raul, qui a représenté pour moi le modèle d'un thésard équilibré et brillant. Carla m'a offert un soutien moral salvateur au laboratoire alors que nos vies personnelles respectives se sont trouvées concomitamment bouleversées à l'automne 2013. J'ai appris d'eux, entre autres techniques, les rudiments du contrôle de la manip, le couplage des lasers dans les fibres optiques, la soudure des boîtiers d'électronique et les trop fameux transferts d'hélium, qui ont rythmé une bonne partie de mes quatre années de thèse, ainsi que le travail en équipe, chose indispensable à la recherche en physique expérimentale. En relisant les remerciements de la thèse de Raul, je me rappelle la fête d'anniversaire surprise, qu'à son insu et presque contre son gré, nous lui avons organisée avec Carla. Je les remercie pour ce qu'ils m'ont apporté et pour tous ces souvenirs. Trois des quatre années de ma thèse se sont écoulées en compagnie de Thanh Long. Malgré quelques moments de friction, je me souviens de son efficacité lors du déménagement et de la reconstruction de la manip, de la joie de nos victoires sur les lasers et les structures en profilé d'aluminium. Les propositions qu'il a développées à la fin de sa thèse sont centrales dans le futur de la manip et dans l'orientation qu'a prise la mienne. Je le remercie pour toutes ces contributions et pour les bons moments que nous avons partagés. En même temps que Clément est arrivé Rodrigo, apportant avec lui sa bonne humeur, son envie d'apprendre et sa curiosité sans limite, sa gentillesse et ses questions toujours renouvelées sur les fondements du monde quantique. Entre les fabrications de nouvelles puces et le montage du circuit de contrôle RF, il a su percer les secrets du 2D-MOT et des mélasses optiques, reprendre avec vigueur toutes les simulations numériques nécessaires et contribuer significativement au projet de simulateur. Je ne saurais assez le remercier pour ce qu'il a apporté, à mon travail de thèse bien sûr, mais aussi à ma vie au laboratoire. Enfin, Brice est arrivé en stage au printemps 2017 et a commencé sa thèse avec nous début septembre. Je n'ai eu que peu l'occasion de travailler avec lui, absorbé que j'étais dans mes dernières manip puis dans la rédaction de mon manuscrit. Je sais néanmoins qu'il assurera la relève et l'en remercie par avance.

Malgré ma présence plus qu'erratique au déjeuner, j'ai eu le plaisir de côtoyer lors de ma thèse d'autres collègues qui travaillaient ou travaillent encore sur les autres manip de l'équipe. Stefan et les chocolats qu'il ramenait d'Autriche, les fameux « Mozart balls » ; Théo et Medhi, et les jams de blues au Caveau des Oubliettes ; les deux Adrien, Brian et Jay, les cool kids avec leur belle manip et leur réussite ; Valentin qui n'a jamais froid ; Arthur et Frédéric et nos trop rares aventures dans les défilés entre République et Nation. Je garde une mention particulière pour Mariane, dont le soutien et l'amitié m'ont été précieux ; pour Dorian, nos discussions entre deux bureaux ou autour d'un café, nos quelques virées de motards et ses questions sur Origin ; et pour Eva, qui fut une excellente presque-voisine et sur qui je sais pouvoir compter malgré l'espacement de nos moments partagés. Je les remercie d'avoir été là et je suis heureux d'avoir travaillé

à leurs côtés.

D'autres thésard.e.s du LKB ont marqué ces quelques années : Camille, Davide et Andrea, que l'on pourrait appeler la bande des buffets, Chayma, Sébastien, et Marion. Le travail que j'ai pu accomplir aurait été impossible sans le travail remarquable des services administratifs et techniques du LKB, du Département de Physique et du Collège de France. Je remercie, pour tout ce qu'ils ont fait et font encore, Audrey, Carmen, Françoise, Binta et Thierry pour l'administration, qui sont d'un soutien indispensable au bon fonctionnement du laboratoire ; Pascal et Nicolas de l'atelier de mécanique pour leur réactivité et les belles pièces qu'ils fabriquent ; Florence Thibout, spécialiste du verre, qui m'a aidé à trouver un miroir, ce qui est plus difficile qu'on ne pourrait l'imaginer ; Olivier, Aurélien et Florian du service de cryogénie de l'ENS qui continuent à nous fournir à distance en hélium liquide. Je tiens aussi à remercier nos partenaires d'autres laboratoires, qui nous ont aidé avec la fabrication des puces et l'entretien du 2D-MOT, en particulier Christine et David de l'Observatoire de Paris.

Bien évidemment, ma thèse s'est aussi faite en-dehors du laboratoire, et je tiens tout autant à remercier les personnes qui m'ont apporté leur confiance, leur soutien, leur amitié et leurs encouragements pendant ces quatre années. Je commencerai par remercier ma mère, qui m'a aidé à surmonter les périodes difficiles, professionnellement comme personnellement, entre autres à travers la confiance et la fierté qu'elle me témoigne et le soutien moral et matériel qu'elle m'offre depuis toujours. Merci à Coraline également, ma sœur qui m'a été aux premières loges de mes deux premières années de thèse, qui m'a accueilli tant de fois pour déjeuner et me consoler de mes déboires sentimentaux ou expérimentaux, ou encore se réjouir avec moi des heureux événements, qui m'a souhaité un joyeux anniversaire depuis la fenêtre de son appartement que j'arrivais à discerner depuis la terrasse du Collège de France. Merci à Yves, à sa confiance bienveillante dans le fait que tout peut être surmonté, à tous ses conseils de mécanicien avisé lorsqu'il m'a fallu, à de si nombreuses reprises, réparer ma moto ! Merci à mon père, dont je sais malgré nos relations erratiques, combien il me soutient et combien il est fier.

Je remercie aussi Antoine & Éléonore pour toutes ces soirées à refaire le monde, pour le havre de paix, de compréhension et de bien-être qu'est pour moi leur présence et leur appartement puis leur maison de Fleury-lès-Aubrais. Mes deux autres grand.e.s cousin.e.s, Robin & Manuela, je remercie pour d'autres soirées à refaire le monde, entre fermes de permaculture et jeux de société. Je remercie aussi les autres membres de ma famille, Christine, Karin, Anne, Thierry, Nicolas et Élisabeth, ainsi qu'Olympe la toute dernière, pour ces quelques moments annuels de réjouissances que sont nos réunions de famille, mais aussi pour le soutien et les encouragements de chacun.e.

Dans mon quotidien à Paris, j'ai eu d'autres familles. Lucie, et Émilien, que je remercie d'avoir toujours été là, pour les innombrables fois où ils m'ont accueilli chez eux, pour tout ce qu'ils m'ont aidé à traverser. Ma tentative d'occulter leur départ au Mexique en gardant leur valeureuse « El Fuego II » ayant échoué, j'ai hâte de pouvoir leur rendre visite dans leur nouvelle vie et suis toujours impatient qu'ils reviennent ne serait-ce que pour quelques jours. Solène, à qui je n'ai jamais su dire à quel point son

amitié est importante pour moi, que je remercie pour sa présence, pour sa franchise et sa clairvoyance et pour tant de pintes de bière partagées aux Marsouins, au Rollins ou au Frog. Et bien sûr pour avoir été à l'origine de ma rencontre avec Alex ! Mélanie, la meilleure des colocataires, je remercie pour son inébranlable amitié depuis toutes ces années, une amitié qui trop souvent se passe de mots.

Outre ces amitiés individuelles, je tiens également à remercier deux groupes qui m'ont été salutaires pendant ces quatre années. La « Drôme team » : Valérie, Émilie, Alice, Antoine, Mikhaël et Ileyk, en souvenir de nos vacances ensemble à La Roche, de nos nombreux réveillons du nouvel an, et de toutes nos aventures parisiennes. Je les remercie d'avoir été ce groupe de fêtes, de pique-niques et d'encouragements. La troupe des Gens Pensent Pas Moins : Marion, Brice, Geoffrey, Anna, Florian, Amélie et Nathan, avec qui j'ai eu tant de plaisir à remonter sur les planches. Reprendre le théâtre avec eux pendant trois ans a été à la fois un grand plaisir et un grand soulagement pour moi. Je les remercie pour les beaux projets que l'on a montés ensemble, pour l'esprit collectif et libre de la troupe. Je remercie, enfin, Julien, Robin, Damien, Roxane, pour leurs amitiés et les moments partagés ensemble.

Pour finir, je souhaite remercier Alex. Je n'imagine pas comment j'aurais pu terminer cette thèse sans elle. Notre rencontre en 2015 m'a rendu bonheur et joie de vivre. Elle a toujours su être là pour moi, y compris dans ses périodes intenses entre semaines d'étude et weekends de travail, y compris dans mes périodes intenses de travail expérimental vespéral, jusqu'à la *danger zone* rédactionnelle. Son amour et son soutien ont été les piliers de mes deux dernières années et seront ceux des années à venir. Puissé-je lui exprimer son importance et lui offrir un tel appui dans notre commun avenir :
là, tout n'est qu'ordre et beauté, luxe, calme et volupté.

“

CORRESPONDANCES

*La Nature est un temple où de vivants piliers
Laissent parfois sortir de confuses paroles ;
L'homme y passe à travers des forêts de symboles
Qui l'observent avec des regards familiers.*

*Comme de longs échos qui de loin se confondent
Dans une ténébreuse et profonde unité,
Vaste comme la nuit et comme la clarté,
Les parfums, les couleurs et les sons se répondent.*

*Il est des parfums frais comme des chairs d'enfants,
Doux comme les hautbois, verts comme les prairies,
– Et d'autres, corrompus, riches et triomphants,*

*Ayant l'expansion des choses infinies,
Comme l'ambre, le musc, le benjoin et l'encens,
Qui chantent les transports de l'esprit et des sens.*

”

Charles Baudelaire, *Spleen et Idéal*

Table des matières

Table des figures	xiii
Liste des tableaux	xvii
Introduction	1
I Atomes de Rydberg alcalins en interaction	9
I.1 Les atomes de Rydberg alcalins : des hydrogénoïdes géants	10
I.1.1 Hamiltonien de l'atome de Rydberg et défaut quantique	12
I.1.2 Partie radiale de la fonction d'onde et calcul du dipôle de transition	13
I.1.3 L'effet Stark	14
I.1.4 Temps de vie des niveaux de Rydberg	16
I.2 Les niveaux de Rydberg circulaires	19
I.2.1 La base des états paraboliques	19
I.2.2 Le niveau de Rydberg 50C : $ n = 50, l = 49, m_l = 49\rangle$	23
I.3 Atomes de Rydberg en interaction	26
I.3.1 Deux atomes de Rydberg qui se parlent	26
I.3.2 Deux atomes dans le même niveau de Rydberg	27
I.3.3 Deux atomes dans des niveaux de Rydberg différents	28
I.3.4 Les interactions dipolaires du niveau 60S	29
I.3.5 Les interactions dipolaires du niveau 50C	32
II Des atomes de Rydberg froids en environnement cryogénique	35
II.1 Un nuage d'atomes ultra-froids sur puce, du MOT de capture au condensat de Bose-Einstein	36
II.1.1 L'environnement cryogénique : cryostat et puce à atomes supraconductrice	37
II.1.2 Séquence de piégeage et refroidissement	42
II.1.3 Imagerie atomique par absorption	48
II.1.4 Quelques nuages typiques	54
II.2 Excitation et détection d'atomes de Rydberg près d'une puce	55
II.2.1 L'excitation à deux photons des atomes de Rydberg	55
II.2.2 La détection par ionisation des atomes de Rydberg	57
II.2.3 Les champs électriques parasites, défi des atomes de Rydberg sur puce	59
II.2.4 Contrôle du champ électrique perpendiculaire à la puce	62
II.2.5 Manipulation cohérente des états de Rydberg	63

II.2.6	Temps de vie des atomes de Rydberg et température effective . . .	66
III	Interaction entre atomes de Rydberg sphériques et excitation de gaz dense	69
III.1	Les effets de l'interaction dipolaire en nuage dense	70
III.1.1	Rappels sur l'interaction dipolaire	70
III.1.2	Deux régimes d'excitation en interaction dipolaire forte	70
III.1.3	Mouvement des atomes au sein d'un gaz dense de Rydberg	74
III.2	Observation expérimentale des interactions	76
III.2.1	Spectroscopie optique du nuage : différents régimes d'excitation	76
III.2.2	Spectroscopie microonde : une sonde pour l'énergie d'interaction	78
III.3	Premier modèle numérique et accord qualitatif	86
III.3.1	Au cœur du modèle numérique	86
III.3.2	Comparaison aux spectres microonde expérimentaux	87
III.3.3	La limite du modèle : l'absence de temps	89
III.4	Raffinement du modèle : équations de taux pour la dynamique d'excitation	91
III.4.1	Modèle d'équation de taux et adaptation de l'algorithme	91
III.4.2	Résultats simulant une expansion du nuage atomique	94
III.4.3	Chauffage et expansion réalistes du nuage atomique	96
III.5	Résultats du modèle final de simulation	98
III.5.1	Comparaison aux résultats expérimentaux	98
III.5.2	Caractéristiques des nuages simulés	100
IV	Les atomes de Rydberg circulaires en interaction : vers un simulateur quantique	105
IV.1	Principe général du simulateur	106
IV.1.1	Le hamiltonien simulé	107
IV.1.2	Piégeage laser des atomes de Rydberg circulaires	113
IV.1.3	Préservation des états de Rydberg	114
IV.1.4	Préparation déterministe d'une chaîne	116
IV.2	Les limites de la durée de vie des atomes de Rydberg circulaires dans un condensateur	119
IV.2.1	Interactions dipôle-dipôle entre atomes de Rydberg circulaires : le mélange de niveaux	119
IV.2.2	Limitation du temps de vie des niveaux circulaires par mélange de niveaux	122
IV.2.3	Autres effets limitants et estimation finale du temps de vie	122
V	Des atomes de Rydberg circulaires sur puce	127
V.1	Principe du passage adiabatique	128
V.1.1	Le passage adiabatique idéal pour l'atome d'hydrogène	128
V.1.2	Le passage adiabatique avec défaut quantique	130
V.2	Modifications du dispositif expérimental	131
V.2.1	Contrôle du champ parallèle à la puce	131
V.2.2	Contrôle du champ perpendiculaire à la puce	138
V.3	Le chemin du niveau fondamental au niveau de Rydberg circulaire 50C	140
V.3.1	La transition laser $5S \rightarrow 50D$	140

V.3.2	La transition microonde $50D \rightarrow 50F$	146
V.3.3	Le passage adiabatique $m = 2 \rightarrow m = n - 1$	151
V.4	Spectroscopie microonde des atomes de Rydberg circulaires	156
V.4.1	Spectres microonde et optimisation fine de la RF	158
V.4.2	Première étape vers l'estimation du temps de cohérence	159
Conclusion		163
Annexes		173
A	Système de stabilisation en fréquence et de distribution des faisceaux laser	173
B	Détails du fonctionnement de l'algorithme de simulation	177

Table des figures

I.1	Fonction d'onde du niveau nS	13
I.2	Diagramme Stark autour du niveau $60S$	15
I.3	Coefficients d'Einstein de $60S$ vers $nP_j, j \in 1/2, 3/2$	17
I.4	Échelle des niveaux paraboliques $ n, m_1, m_2\rangle$	21
I.5	Échelle des niveaux paraboliques $ n, m, k\rangle$	21
I.6	Fonction d'onde du niveau nC	22
I.7	Échelle des niveaux paraboliques $ n, m, k\rangle$	23
I.8	Schéma de niveaux $50C-49C$	24
I.9	Durée de vie du niveau $50C$	25
I.10	Couplage dipolaire entre mêmes niveaux de Rydberg	27
I.11	Couplage dipolaire entre niveaux de Rydberg différents	29
I.12	Interaction dipolaire $60S-60S$	30
I.13	Interaction dipolaire $60S-60P_{3/2}$	31
I.14	Deux atomes circulaires côte à côte	32
I.15	Interaction dipolaire $50C-50C$	33
II.1	Schéma du cryostat	38
II.2	Schéma de la puce à atomes supraconductrice	39
II.3	Champs magnétiques créés par la puce	41
II.4	Schéma de principe du MOT miroir	42
II.5	Séquence expérimentale typique	43
II.6	Raie D2 du ^{87}Rb	44
II.7	Schéma du 2D-MOT	45
II.8	Refroidissement évaporatif RF	47
II.9	Condensat de Bose-Einstein sur puce	48
II.10	Faisceaux sonde	49
II.11	Image par absorption du nuage par la sonde côté	49
II.12	Effet de l'algorithme de réduction des franges	52
II.13	Absorption « no-log »	53
II.14	Estimation de la température d'un nuage par temps de vol	53
II.15	Excitation du niveau $60S$	56
II.16	Faisceaux laser pour l'excitation des Rydberg	57
II.17	Système de détection des atomes de Rydberg	58
II.18	Détection sélective des niveaux $60S_{1/2}$ et $57S_{1/2}$	59
II.19	Spectres d'excitation laser $5S-60S$ avant le dépôt de rubidium sur la puce	60
II.20	Dépôt contrôlé de rubidium sur la puce	61

II.21 Spectres d'excitations laser 5S-60S avant et après le dépôt de rubidium sur la puce	62
II.22 Circuit de contrôle de la tension des électrodes d'ionisation	63
II.23 Spectroscopie de la transition 60S-61S	64
II.24 Écho de spin 60S-61S	65
II.25 Durée de vie du niveau 60S	67
III.1 Ensemble de N atomes de Rydberg en interaction van der Waals	71
III.2 Mécanisme du blocage dipolaire	72
III.3 Mécanisme de d'excitation facilitée	74
III.4 Spectres optiques d'excitation en régime d'interaction dipolaire forte	77
III.5 Saturation de l'excitation optique en régime d'interaction dipolaire forte	78
III.6 Structure de niveau 60S-nS sous interaction dipolaire	80
III.7 Structure de niveaux d'un nuage de 60S contenant une excitation 57S	81
III.8 Spectroscopie microonde du nuage avec expansion	82
III.9 Formation d'un agrégat de Rydberg et accumulation de l'énergie d'interaction	83
III.10 Spectroscopie microonde de l'expansion du nuage	85
III.11 Énergie moyenne au cours de l'expansion du nuage	85
III.12 Comparaison des simulations aux spectres microonde immédiatement après excitation laser	88
III.13 Comparaison des simulations aux spectres microonde lors de l'explosion du nuage	88
III.14 Comparaison des spectres optiques au premier modèle de simulation	89
III.15 Comparaison des spectres optiques aux simulations avec équations de taux	95
III.16 Évolution de la taille du nuage sous l'effet du chauffage dû au laser rouge	97
III.17 Comparaison des spectres optiques aux simulations avec équations de taux	99
III.18 Distribution radiale des nuages de Rydberg simulés	101
III.19 Évolution simulée du nombre d'atomes de Rydberg excités en fonction du temps pour différents désaccords laser	102
IV.1 Schéma de principe du simulateur quantique	107
IV.2 Variation de J_z/J	111
IV.3 Diagramme de phase XXZ	112
IV.4 Potentiel de piégeage pondéro-moteur	113
IV.5 Inhibition de l'émission spontanée en fonction des dimensions du condensateur	115
IV.6 Schéma de l'« évaporation van der Waals »	117
IV.7 Nombre d'atomes restant après évaporation van der Waals	118
IV.8 Diagramme d'énergie des niveaux proches du 50C	120
IV.9 Interaction dipolaire 50C-50C en présence d'un champ magnétique	122
IV.10 Transitions spontanées depuis les niveaux elliptiques nE^\pm	123
V.1 Échelle des niveaux Stark de l'atome d'hydrogène	128
V.2 Principe du passage adiabatique de circularisation	129
V.3 Électrodes de circularisation et de contrôle du champ parallèle	133
V.4 Champ électrique créé par les électrodes RF	135

V.5	Électrodes de circularisation et de contrôle du champ parallèle	137
V.6	Nouveau circuit de contrôle de la tension des électrodes d'ionisation . . .	139
V.7	Schéma de niveaux pour l'excitation d'atomes de Rydberg circulaires . .	140
V.8	Schéma d'excitation laser du niveau 50D	141
V.9	Spectre laser de la transition $5S \rightarrow 50D_{5/2}$ en champ nul	142
V.10	Signal d'ionisation élargi par interactions du niveau 50D	143
V.11	Diagramme Stark du niveau $50D_{5/2}$	144
V.12	Spectre laser de la transition $5S \rightarrow 50D$ en champ non nul	145
V.13	Signal d'ionisation $50D \rightarrow 50F$	146
V.14	Spectre microonde de la transition $50D \rightarrow 50F$ en champ nul	147
V.15	Schéma de niveaux de la transition $50D \rightarrow 50F$	148
V.16	Diagramme Stark d'énergie du niveau 50F	148
V.17	Spectre microonde de la transition $50D \rightarrow 50F$ en champ non nul	149
V.18	Séquence d'excitation des atomes de Rydberg circulaires	151
V.19	Dispositif de contrôle radio-fréquence	153
V.20	Signaux d'ionisation des atomes circulaires	155
V.21	Schéma de niveaux pour la spectroscopie microonde des Rydberg circu- laires	156
V.22	Signaux d'ionisation pour la spectroscopie microonde des niveaux circu- laires	157
V.23	Premiers spectres microonde 50C-51C	158
V.24	Spectres microonde 50C-51C au cours de l'optimisation fine des para- mètres RF	159
V.25	Spectre microonde 50C-51C optimisé	160
V.26	Schéma de principe du dispositif expérimental adapté au simulateur quantique	165
A.1	Schéma de stabilisation en fréquence des lasers d'excitation Rydberg . .	173
A.2	Schéma de stabilisation en fréquence des lasers de piégeage et refroidis- sement	175
B.1	Schéma fonctionnel de l'algorithme de simulation	178

Liste des tableaux

I.1	Défauts quantiques du ^{87}Rb et ^{85}Rb	12
I.2	Effet Stark quadratique des niveaux proches du 60S	15
I.3	Temps de vie du niveau 60S à température finie.	18
I.4	Coefficients de van der Waals 60S-nl	31
II.1	Quelques nuages typiques	54
II.2	Estimation des gradients de champ électrique près de la puce	66
III.1	Coefficients de van der Waals pour différents niveaux $60S - n'S$	80
III.2	Paramètres de simulation	95
III.3	Paramètres de simulation	99
IV.1	Contributions des différents effets limitant le temps de vie des atomes circulaires	124
V.1	Effet Stark quadratique des sous-niveaux du $50D_{5/2}$	144
V.2	Effet Stark quadratique des sous-niveaux du $50F$	149
V.3	Transitions microonde depuis le niveau 50C et effet Stark différentiel	157

Introduction

“ *La science comprend la pensée de la réalité, non la réalité elle-même, la pensée de la vie, non la vie. Voilà sa limite, la seule limite vraiment infranchissable pour elle, parce qu'elle est fondée sur la nature même de la pensée humaine, qui est l'unique organe de la science.* ”

Michel Bakounine, *Dieu et l'État*

La marche du savoir en sciences physiques pourrait, de manière sommaire, se résumer ainsi : nous observons le monde qui nous entoure et tentons d'en dégager des lois générales. À partir de ces lois, nous prédisons de nouveaux phénomènes que nous cherchons à observer, dans la nature ou dans un laboratoire. Observer ces phénomènes permet de raffiner les lois générales, de les confirmer ou de les infirmer. Au fur et à mesure qu'avance notre compréhension du monde, les lois que nous formulons sont de plus en plus complexes. À un certain point, les outils mathématiques développés et utilisés pour formuler ces lois deviennent abstraits, déconnectés de notre perception sensorielle du monde. Quelle « réalité » attribuer alors aux objets, aux grandeurs, aux fonctions qui représentent le monde ?

Cette question, qui se pose dès les premières traces de l'investigation scientifique auxquelles l'histoire nous donne accès, prend une tournure dramatique avec la naissance de la théorie quantique au début du XX^{ième} siècle. Les débats font rage à propos de la dualité onde-particule, de la superposition d'états, de l'intrication quantique et de la réalité de la fonction d'onde. Toutes les avancées de la science physique depuis lors ont confirmé la validité de la théorie quantique, depuis les expériences de fentes d'Young avec des particules massives, les expériences de Davisson & Germer et de Stern & Gerlach, jusqu'à l'utilisation de la précision des horloges atomiques pour le positionnement GPS, en passant par les expériences d'Aspect et le développement de la lumière laser. Bien que les questions fondamentales de réalité des objets physiques et d'ontologie du monde quantique ne soient pas tranchées, la communauté internationale des physiciens et physiciennes s'accorde depuis plusieurs décennies sur le fait que l'on peut utiliser sans réserve la théorie quantique pour faire des prédictions phénoménologiques sur le monde microscopique. Ces prédictions phénoménologiques sont toutes, *in fine*, exprimées dans le cadre formel de la physique classique, le seul dans lequel nous puissions mesurer des grandeurs, extraire des informations d'un système sous observation.

Le domaine d'exploration de la physique quantique semble être intarissable. La « révolution quantique » du début du vingtième siècle a non seulement apporté une

compréhension des phénomènes naturels du monde microscopique, elle a aussi permis l'avènement des avancées techniques et technologiques phares du siècle dernier grâce, entre autres, au développement des lasers et à la miniaturisation de l'électronique pour l'informatique. Aujourd'hui, l'on peut dégager trois grands axes de recherche en physique quantique : la métrologie quantique, l'information quantique et l'investigation de systèmes élémentaires de plus en plus complexes.

La métrologie quantique consiste à mesurer des grandeurs physiques, telles que les constantes fondamentales, l'écoulement du temps, l'accélération de la gravité, avec la meilleure précision possible. La stabilité et la sensibilité de ces objets, qu'on ose appeler « élémentaires », que sont les atomes en font d'excellentes sondes de l'environnement. La mesure du temps par des techniques de métrologie utilisant des systèmes quantiques a atteint une précision telle que l'on sait se prémunir d'une déviation de l'ordre d'une seule seconde sur l'âge de l'Univers [1, 2]. Les techniques de métrologie quantique à proprement parler se proposent de tirer profit des propriétés de superposition d'état et d'intrication de particules quantiques, afin de repousser encore les limites de précision.

L'information quantique consiste à exploiter ces mêmes propriétés particulières du monde quantique que sont la superposition d'états et l'intrication, à des fins de traitement de l'information au sens large. Les efforts dans ce domaine sont symbolisés par la quête de l'ordinateur quantique. Un ordinateur quantique universel constitué de N bits quantiques (ou « qubits ») serait capable de traiter, en une seule fois, 2^N configurations différentes de ces N qubits. Cela représenterait, pour certains problèmes adaptés, une amélioration substantielle par rapport à un ordinateur classique, qui ne peut traiter qu'une seule configuration à la fois [3]. Cette image est bien sûre naïve et doit être modérée par les détails du traitement quantique de l'information mais elle donne une idée de l'intérêt qu'aurait la réalisation d'un ordinateur quantique universel performant. Le développement d'un ordinateur quantique se heurte de plein fouet à la sensibilité des objets quantiques au couplage avec leur environnement, qui détruit rapidement les superpositions d'états et les propriétés d'intrication entre plusieurs particules. Isoler de leur environnement un ensemble de quelques dizaines de particules quantiques pendant plusieurs secondes, tout en gardant un accès à ces particules afin de les manipuler, se révèle être un défi colossal [4].

Cependant, l'information quantique ne se limite pas au développement d'un ordinateur quantique universel. Outre les techniques de cryptographie quantique, qui ont déjà fait la preuve de leur efficacité dans la sécurisation des communications, le domaine de l'information quantique s'étend à l'idée de la simulation quantique, sur laquelle nous reviendrons bientôt. Celle-ci consiste, non pas à créer une plateforme universelle de calcul, mais à utiliser un système contrôlable et accessible comme modèle d'un système que l'on souhaite comprendre [5].

Enfin, l'information quantique et les questions fondamentales sur les objets qui composent le monde microscopique se rejoignent dans les efforts théoriques et expérimentaux dévolus à l'étude raffinée des systèmes quantiques élémentaires. Les travaux dans ce domaine, tels que le théorème de Bell et les expériences d'Aspect, nourrissent les réflexions concernant les fondements de la mécanique quantique [6–8]. La mesure et la manipulation de systèmes quantiques individuels ont représenté une avancée scientifique remarquable, soulignée par l'attribution du prix Nobel de physique 2012, permettant enfin de sonder directement les propriétés d'objets quantiques élémentaires et

individuels. Sur ces bases, la mesure et la manipulation de systèmes de plus en plus complexes, dans une approche ascendante de construction par l'agencement d'éléments simples, ouvre la voie vers la simulation quantique et vers l'étude de systèmes quantiques complexes.

Les atomes de Rydberg, qui ont un électron de valence très éloigné du noyau, sont en quelque sorte des « atomes géants ». Leur taille et leur sensibilité au rayonnement électromagnétique, associées à leur temps de vie très long par rapport aux niveaux faiblement excités, en font des outils de choix pour observer et sonder le monde quantique, avec des dimensions et grandeurs qui tendent à s'approcher de celles du monde de la physique classique. En particulier, les atomes de Rydberg sont l'un des systèmes ayant permis de réaliser dans le laboratoire des expériences de pensée que l'on croyait à jamais restreintes au monde de la spéculation intellectuelle. De tels *Gedankenexperimente* ont pu être mis œuvre, comme la manipulation d'états quantiques fondamentaux à un seul atome et un seul photon [9], l'observation directe de la quantification du champ électromagnétique dans une cavité [10], le suivi en temps réel de la décohérence d'états non-classiques [11, 12], la détection non-destructive de photons [13, 14], l'observation de sauts quantiques [15, 16] ou encore la reconstruction de la fonction de Wigner d'états non-classiques du champ [17].

Les atomes de Rydberg présentent aussi la particularité d'interagir fortement les uns avec les autres, en tant que grands dipôles électriques. Alors qu'il faut approcher deux atomes dans l'état fondamental à des distances de l'ordre de quelques nanomètres pour qu'ils interagissent notablement, l'interaction entre deux atomes de Rydberg séparés de quelques micromètres est plus importante de plusieurs ordres de grandeurs. Les interactions entre atomes de Rydberg sont déjà détectables, dans des gaz d'atomes chauds, par l'élargissement des spectres de transition optique entre l'état fondamental et les niveaux de Rydberg [18, 19]. Le domaine des atomes froids et ses impressionnantes avancées techniques visant à piéger et refroidir des nuages atomiques [20–24] ouvre la voie à l'étude des interactions entre atomes de Rydberg dans des ensembles denses et froids. Dans un cas limite idéal, le régime de « gaz gelé » [25, 26], les atomes sont immobiles et les interactions au sein d'un ensemble d'atomes de Rydberg ont lieu avec des positions atomiques fixes.

Dans ce régime de gaz gelé, l'excitation résonante d'atomes de Rydberg au sein d'un gaz atomique ultra-froid subit le processus de « blocage dipolaire » [27] : l'interaction dipolaire décale la résonance des états qui contiendraient des niveaux de Rydberg spatialement proches et ces états ne sont donc pas accessibles par excitation laser. L'excitation d'un premier atome de Rydberg bloque ainsi l'excitation d'autres atomes de Rydberg dans son voisinage. L'exploitation de ce phénomène a été proposée pour réaliser des portes quantiques destinées à l'information quantique [27–29], ou encore pour réaliser une source déterministe d'atomes uniques [30].

L'excitation désaccordée d'atomes de Rydberg au sein d'un gaz atomique ultra-froid repose sur un processus d'« excitation facilitée » : à une certaine distance d'un atome de Rydberg déjà excité, l'interaction dipolaire est égale au désaccord du laser et rend résonante l'excitation d'un deuxième atome de Rydberg. Ces calculs numériques sur de petits nuages, ou des simulations Monte Carlo de l'excitation dans de grands nuages, confirment ce phénomène de facilitation [31–34]. Celui-ci entraîne l'excitation d'agrégats d'atomes de Rydberg fortement corrélés spatialement, qui ont été observés

expérimentalement [35, 36].

Au-delà de leur effet sur l'excitation d'un ensemble d'atomes de Rydberg, les interactions dipolaires produisent aussi un effet mécanique qui peut être important. En effet, les énergies d'interaction dipolaire au sein d'un ensemble en forte interaction peuvent être bien plus élevées que les énergies cinétiques initiales d'un gaz d'atomes froids. Le mouvement relatif entre les atomes de Rydberg induit par ces interactions vient ainsi remettre en question le domaine de validité de l'approximation du gaz gelé.

Les fortes interactions entre atomes de Rydberg étant bien comprises et contrôlables, elles présentent un point de départ tout indiqué au développement d'un simulateur quantique. L'idée de la simulation quantique, proposée par R. Feynman en 1982 [5], est d'utiliser un système quantique expérimentalement contrôlable et accessible, noté A , comme modèle, comme simulateur, d'un système quantique expérimentalement difficile à contrôler et à mesurer, noté B . Il s'agit alors d'imposer le hamiltonien du système B au système A , de laisser ce dernier évoluer puis de mesurer ses propriétés, analogues à celles qu'aurait le système B après la même évolution.

L'intérêt de la simulation quantique se trouve dans l'étude de problèmes quantiques complexes. Les problèmes mettant en jeu N corps en interaction en sont l'exemple parfait. L'état d'un ensemble de N spins 1/2 évolue au sein d'un espace de Hilbert de dimension 2^N . Dans certains cas, calculer, même numériquement, l'évolution temporelle d'un tel système demande la réalisation d'opérations lourdes sur des matrices de $2^N \times 2^N$ éléments. Dès lors que l'on dépasse un certain nombre N de corps, de tels calculs ne sont plus à la portée des ordinateurs existant, même les plus puissants. Le seuil de $N = 40$ spins 1/2 est communément admis [37–40] comme la limite actuelle au-delà de laquelle les méthodes numériques classiques ne fonctionnent plus. Utiliser un simulateur quantique permettrait d'outrepasser ces limites et de résoudre ainsi des problèmes de matière condensée mettant en jeu un grand nombre de particules quantiques en interaction, comme les chaînes et réseaux de spins, ou comme les comportements de gaz d'électrons dans des solides. La meilleure connaissance de ces systèmes pourrait alors déboucher sur la compréhension de mécanismes fondamentaux, tels que la supra-conductivité à haute température, ou sur le développement de nouveaux matériaux.

Un simulateur quantique idéal présente les caractéristiques suivantes : il est sous contrôle expérimental total, l'on peut faire varier les paramètres décisifs de son hamiltonien et mesurer toutes ses observables. De nombreux systèmes quantiques ont été proposés comme briques élémentaires d'un simulateur quantique, tels que les ions piégés [41, 42], les atomes froids en réseau [43–46], les circuits de qubits supra-conducteurs [47], les polaritons en cavité [48], les réseaux de photons [49, 50], les molécules polaires [51], les boîtes quantiques [52–54] et d'autres encore.

Plusieurs propositions de simulation quantique à partir d'atomes de Rydberg ont déjà été faites [55–58]. Les démonstrations expérimentales allant dans ce sens incluent entre autres l'observation du transport cohérent d'une excitation au sein d'une chaîne de trois atomes de Rydberg [59] et l'observation de la dynamique d'excitation vers les niveaux de Rydberg de réseaux d'une vingtaine d'atomes [60]. L'idée générale de la simulation quantique avec des atomes de Rydberg est de préparer une chaîne d'atomes de Rydberg en interaction, séparés de distances de l'ordre de quelques microns à quelques dizaines de micron.

Toutes ces propositions et démonstrations ont été faites avec des atomes de Rydberg de faible moment cinétique, ce qui impose des limitations particulières. En effet, outre leur durée de vie n'excédant pas quelques dizaines de microsecondes au plus, les forces mécaniques importantes induites par les interactions dipolaires modifient rapidement la géométrie d'un ensemble ordonné d'atomes de Rydberg, si ceux-ci ne sont pas piégés.

Plusieurs techniques sont envisageables pour piéger des atomes de Rydberg. En premier lieu, il est possible de piéger les atomes de Rydberg dans un potentiel magnétique, comme l'on sait le faire pour les atomes dans l'état fondamental [61]. Afin de réaliser une chaîne d'atomes de Rydberg séparés de quelques microns ou dizaines de microns de distance, il faudrait alors une chaîne de micro-pièges magnétiques. De tels structures de piégeages peuvent être réalisées à l'aide de puces à atomes [62], mais il faut alors placer les atomes de Rydberg à proximité immédiate de telles puces, à des distances comparables avec l'espacement entre les atomes. La difficulté de cette approche provient de l'extrême sensibilité des atomes de Rydberg au champ électrostatique, dont le contrôle à proximité immédiate d'une surface est délicat.

Une alternative consiste à piéger des atomes dans l'état fondamental dans un réseau optique, puis à les habiller avec des niveaux de Rydberg [63–67]. La réalisation d'un réseau optique en environnement cryogénique étant techniquement lourde, ces expériences sont réalisées à température ambiante, où le rayonnement du corps noir vient perturber les niveaux de Rydberg et les interactions entre eux [64, 68].

Le piégeage laser des atomes de Rydberg, grâce au potentiel pondéro-moteur imposé à l'électron de valence par la lumière, a également été proposé [69]. Dans ce cas, les atomes de Rydberg de bas moment cinétique sont sujets à un processus de photo-ionisation qui réduit fortement leur temps de vie [70].

L'objet d'étude premier du présent manuscrit est l'ensemble des effets des interactions sur l'excitation et la dynamique d'un ensemble dense d'atomes de Rydberg. Nous avons mené des expériences visant à mettre en évidence le blocage dipolaire, l'excitation facilitée et le mouvement relatif au sein d'un ensemble d'atomes de Rydberg, en excitant des atomes de Rydberg à partir d'un nuage ultra-froid d'atomes de rubidium 87, piégés magnétiquement devant une puce atomique et refroidis près de la dégénérescence quantique [71, 72]. Les subtilités de l'excitation d'atomes de Rydberg près d'une puce sont exposées dans la thèse de Carla Hermann Avigliano [73]. Les expériences concernant l'influence des interactions sur l'excitation et la dynamique d'un nuage dense d'atomes de Rydberg sont présentées dans la thèse de Raul Celistrino Teixeira [74]. Afin d'éclairer ces expériences, nous avons développé un modèle numérique, fondé sur les techniques de simulation Monte Carlo, permettant de prédire l'excitation et la dynamique d'un nuage dense et froid d'atomes de Rydberg dont les développements successifs sont présentés dans les thèses de Raul Celistrino Teixeira [74] et Thanh Long Nguyen [75].

Dans un second temps, nous proposons une nouvelle approche pour le développement d'un simulateur quantique, consistant à exciter des niveaux de Rydberg circulaires et à les piéger par laser dans un environnement cryogénique. Une chaîne de tels atomes, en forte interaction dipôle-dipôle, réalise un modèle expérimentalement accessible et contrôlable d'une chaîne de spins 1/2. Cette proposition est présentée dans la thèse de Thanh Long Nguyen [75] et développée plus en profondeur dans [76].

Les niveaux de Rydberg circulaires sont les niveaux de Rydberg de moment cinétique maximal. Aux températures cryogéniques, ils présentent des temps de vie encore bien supérieurs, de plusieurs ordres de grandeur, à ceux des atomes de Rydberg de bas moment cinétique. De plus, le processus de photo-ionisation qui limite la durée de vie des atomes de Rydberg de bas moment cinétique dans un piège pondéro-moteur laser devient négligeable pour les niveaux de Rydberg circulaires. En plaçant les atomes de Rydberg circulaires dans un environnement permettant d'inhiber leur désexcitation par émission spontanée, nous pouvons espérer des durées de vie des niveaux de Rydberg de l'ordre de la minute. Une chaîne d'une quarantaine d'atomes de Rydberg présenterait donc un temps de vie supérieur à la seconde. Avec de telles durées de vie, il est envisageable de simuler l'évolution d'une chaîne de spins pendant 10^4 à 10^5 temps caractéristiques d'interaction.

Une proposition de méthode pour préparer de façon déterministe une chaîne régulière et sans défaut d'une quarantaine d'atomes de Rydberg circulaires vient compléter notre proposition de simulateur quantique. Cette méthode permet en outre la mesure, atome par atome, de n'importe quelle observable de spin. Notre proposition remplit ainsi les critères d'un bon simulateur quantique que nous avons évoqués : contrôle expérimental du système et du hamiltonien, et mesure de toutes les observables.

Le chemin vers la réalisation de ce simulateur commence par l'excitation d'atomes de Rydberg circulaires sur une puce atomique, et se continuera par la démonstration de leur piégeage pondéro-moteur dans un faisceau laser.

Le présent manuscrit est divisé en cinq chapitres. Dans le premier, nous rappelons les propriétés importantes des atomes de Rydberg individuels, vus comme des atomes hydrogénoïdes géants. Les atomes de Rydberg présentent entre autres une très grande taille, de très grands moments dipolaires de transition entre niveaux atomiques et des temps de vie remarquables par rapport aux niveaux atomiques faiblement excités. Puisque nous travaillons avec des atomes de rubidium, il nous est nécessaire d'introduire la théorie du défaut quantique permettant de rendre compte de leur différence avec le modèle de l'atome d'hydrogène. Nous nous attardons ensuite sur les spécificités des atomes de Rydberg circulaires, qui ont un moment cinétique maximal. Enfin, nous présentons la théorie de l'interaction dipôle-dipôle entre deux atomes de Rydberg.

Dans le deuxième chapitre, nous décrivons le dispositif expérimental sur lequel le travail de thèse ici présenté a été effectué. Le premier aspect de ce dispositif consiste à piéger et refroidir des atomes de rubidium 87 à proximité d'une puce atomique supraconductrice, dans un environnement cryogénique. Les atomes de rubidium provenant d'une source lente externe au cryostat sont capturés devant la puce atomique par un piège magnéto-optique. Ils sont ensuite transférés vers un piège magnétique et refroidis par évaporation jusqu'à la dégénérescence quantique. Le second aspect de ce dispositif consiste à exciter, manipuler et détecter des atomes de Rydberg à partir du nuage d'atomes froids. Les atomes de Rydberg sont excités par une transition laser à deux photons, puis manipulés grâce à des champs microondes classiques induisant des transitions entre niveaux de Rydberg voisins. Ils sont ensuite détectés par ionisation en champ électrique, selon une méthode sélective permettant de distinguer entre les différents niveaux de Rydberg. L'excitation et la manipulation d'atomes de Rydberg à proximité d'une surface présente certaines particularités que nous discutons.

Dans le troisième chapitre, nous présentons les expériences qui ont été menées pour

mettre en évidence les effets de l'interaction entre atomes de Rydberg sur la dynamique d'excitation et sur le mouvement d'un ensemble dense et froid d'atomes de Rydberg. Les spectres laser d'excitation depuis le niveau fondamental vers le niveau de Rydberg 60S présentent un élargissement caractéristique dû aux phénomènes de blocage dipolaire et d'excitation facilitée. La spectroscopie de la transition microonde entre le niveau 60S et le niveau 57S permet de sonder directement les énergies d'interaction au sein d'un nuage d'atomes de Rydberg en expansion mécanique. Nous présentons l'évolution du modèle numérique que nous avons développé afin de reproduire les données expérimentales et de rendre compte des phénomènes dus aux interactions, et discutons les limites de ce modèle. Enfin, nous utilisons ce modèle, là où il est valide, afin de confirmer les propriétés géométriques des nuages d'atomes de Rydberg en interaction ainsi que la dynamique à court terme de leur excitation.

Dans le quatrième chapitre, nous présentons en détail notre proposition de simulateur quantique avec des atomes de Rydberg circulaires piégés. Nous présentons d'abord le principe général du simulateur proposé : comment une chaîne d'atomes de Rydberg circulaires en interaction simule le hamiltonien « XXZ » d'une chaîne de spins, comment piéger et préserver pendant des temps très longs les atomes de Rydberg circulaires et enfin comment préparer de façon déterministe une chaîne d'atomes de Rydberg circulaires et comment les détecter. Dans un second temps, nous explorons plus en détail les limitations du temps de vie des niveaux de Rydberg circulaires, dues en grande partie au problème du mélange de niveaux.

Dans le cinquième et dernier chapitre, nous présentons nos dernières réalisations expérimentales : l'excitation d'atomes de Rydberg circulaires sur puce. Nous décrivons pour cela le principe du passage adiabatique radio-fréquence, qui est la méthode utilisée pour exciter les niveaux de Rydberg circulaires, ainsi que les adaptations du dispositif expérimental qui ont été nécessaires à réaliser ce passage adiabatique. Nous présentons ensuite les différents étapes de l'excitation des atomes depuis le niveau fondamental jusqu'au niveau de Rydberg circulaire 50C. Enfin, l'outil de la spectroscopie microonde vers les niveaux de Rydberg voisins nous permet de commencer à caractériser les ensembles d'atomes de Rydberg circulaires excités à proximité de la puce atomique. Nous concluons le présent manuscrit en évoquant les perspectives expérimentales à court terme en vue de la réalisation du simulateur quantique proposé.

Chapitre I

Atomes de Rydberg alcalins en interaction

Sommaire

I.1	Les atomes de Rydberg alcalins : des hydrogénoïdes géants	10
I.1.1	Hamiltonien de l'atome de Rydberg et défaut quantique . . .	12
I.1.2	Partie radiale de la fonction d'onde et calcul du dipôle de transition	13
I.1.3	L'effet Stark	14
I.1.4	Temps de vie des niveaux de Rydberg	16
I.2	Les niveaux de Rydberg circulaires	19
I.2.1	La base des états paraboliques	19
I.2.2	Le niveau de Rydberg 50C : $ n = 50, l = 49, m_l = 49\rangle$	23
I.3	Atomes de Rydberg en interaction	26
I.3.1	Deux atomes de Rydberg qui se parlent	26
I.3.2	Deux atomes dans le même niveau de Rydberg	27
I.3.3	Deux atomes dans des niveaux de Rydberg différents	28
I.3.4	Les interactions dipolaires du niveau 60S	29
I.3.5	Les interactions dipolaires du niveau 50C	32

Un atome de Rydberg est un atome dont un électron au moins occupe un état de grand nombre quantique principal n . Par là, un atome de Rydberg présente des propriétés physiques exacerbées par rapport à un atome non excité ou peu excité. On le remarque tout d'abord sur sa taille : un atome de rubidium dans le niveau $n = 110$ a une extension spatiale de l'ordre d'1 μm , vingt mille fois plus grande que le rayon de Bohr, qui représente l'ordre de grandeur caractéristique de la taille d'un atome dans son état fondamental.

Avec un électron à une telle distance du cœur atomique, les atomes de Rydberg présentent de très grands moments dipolaires de transition entre états de Rydberg voisins. On comprend dès lors leur très grande sensibilité au rayonnement électromagnétique [77]. Ces très grands moments dipolaires de transition engendrent également de très forts couplages entre atomes de Rydberg voisins, par l'intermédiaire de l'interaction dipolaire. Ces couplages sont eux aussi plusieurs ordres de grandeur plus importants que ceux qui se manifestent entre des atomes dans le niveau fondamental. L'interaction dipolaire entre atomes de Rydberg est au cœur des travaux de recherche présentés dans cette thèse. Ce premier chapitre vise à en apporter les éléments théoriques importants pour la compréhension des résultats et discussions qui seront abordés par la suite.

La première partie de ce chapitre décrit la théorie du défaut quantique [78], qui permet de calculer les énergies propres des états de Rydberg et leur fonction d'onde radiale loin du cœur atomique positif. Il est alors aisé de calculer les éléments de matrice de l'opérateur de dipôle électrique entre deux niveaux de Rydberg. Connaître les dipôles de transition entre un niveau de Rydberg et les niveaux voisins permet entre autres de calculer la durée de vie des niveaux de Rydberg. Nous introduirons ensuite la base des états paraboliques qui permet une description claire des niveaux de Rydberg circulaires en présence d'un champ extérieur. La connaissance des dipôles de transition est également essentielle au calcul des interactions dipolaires entre deux atomes de Rydberg, ce que nous aborderons dans un troisième paragraphe. Enfin, nous discuterons le détail de cette interaction dans deux cas particuliers : les atomes de Rydberg en interaction autour du niveau 60S et les atomes de Rydberg en interaction autour du niveau circulaire 50C. Ces deux cas particuliers seront à nouveau discutés plus en détail dans des chapitres dédiés aux expériences que nous avons menées.

I.1 Les atomes de Rydberg alcalins : des hydrogénoïdes géants

Un atome de Rydberg alcalin a un seul électron dans un niveau de grand nombre quantique principal n . L'essentiel de la fonction d'onde de cet électron est localisé dans des régions atomiques éloignées du cœur, c'est-à-dire de l'ensemble du noyau atomique et des couches électroniques inférieures. Pour cette raison, il ressemble à un atome d'hydrogène, dont l'unique électron voit un cœur protonique simple de charge totale $+q = 1,602\ 176\ 565(35) \cdot 10^{-19}$ C [79]. Dans le cas de l'hydrogène, ce cœur est plusieurs ordres de grandeurs plus petit que la taille typique de l'orbite de l'électron : le niveau électronique fondamental 1S a un « rayon » caractéristique $a_0 = 0,529\ 177\ 210\ 92(17)$ Å [79], alors que le proton a un rayon $r_p = 0,8775(51)$ fm [79].

Les cinq ordres de grandeur séparant le rayon de l'orbite électronique et le rayon du proton permettent de considérer que le potentiel vu par l'électron est parfaitement

coulombien sur tout l'espace. Les énergies propres de l'atome d'hydrogène sont alors données par

$$E(n, l, j) = -\frac{E_I}{n^2}, \quad (\text{I.1})$$

avec

$$E_I = \frac{1}{1 + \frac{m_e}{M}} \frac{m_e q^4}{32\pi^2 \epsilon_0^2 \hbar^2} \quad (\text{I.2})$$

l'énergie d'ionisation pour l'électron dans le niveau 1S de l'atome d'hydrogène, où M est la masse du cœur atomique (masse d'un proton pour l'atome d'hydrogène, masse atomique m_{Rb87} pour l'atome de ^{87}Rb dans un état de Rydberg), n le nombre quantique principal, m_e la masse de l'électron, ϵ_0 la permittivité diélectrique du vide, et \hbar la constante de Planck réduite.

Les états propres de ce modèle s'écrivent en coordonnées sphériques comme le produit d'une partie radiale, fonction de r qui est la distance de l'électron au cœur atomique, par une partie angulaire, fonction des coordonnées angulaires θ et ϕ [80] :

$$\psi(r, \theta, \phi) = R_{nl}(r) \cdot Y_l^{m_l}(\theta, \phi). \quad (\text{I.3})$$

Ici, l est le nombre quantique orbital et m_l le nombre quantique magnétique, associé à la projection du moment angulaire orbital de l'électron sur l'axe de quantification. Cette première description ne prend pas en compte les corrections aux énergies dues au couplage entre le moment magnétique intrinsèque de l'électron, son spin, et son moment magnétique orbital correspondant à la structure fine. Elle néglige tout autant le couplage entre le moment magnétique total de l'électron et le moment magnétique du cœur atomique, le couplage hyperfin [81].

Là où la structure fine est importante, les bons nombres quantiques deviennent n, l, j, m_j , avec $j = l + s$ où $s = 1/2$ est le moment magnétique de spin de l'électron. Le couplage hyperfin étant très petit pour les niveaux de Rydberg, nous en ferons fi et continuerons d'utiliser la base avec moment cinétique total j de l'électron pour décrire les niveaux électroniques.

En comparaison avec l'atome d'hydrogène, le cœur positif de l'atome de Rydberg alcalin comporte une structure d'extension spatiale bien plus importante [78]. Dans la région des couches électroniques inférieures, le potentiel est bien plus profond que le potentiel coulombien car l'effet d'écrantage partiel de la charge totale positive du cœur par les électrons internes disparaît lorsque l'on s'en approche : c'est l'effet de pénétration du cœur. Par ailleurs, la distribution spatiale des charges positives et négatives entraîne une polarisabilité du cœur composé. L'électron de Rydberg interagit avec cette distribution de charge complexe, ce qui modifie sa fonction d'onde et son énergie propre. Afin de rendre compte de ces effets, il est nécessaire d'apporter une correction aux énergies propres de l'électron de Rydberg d'un atome alcalin : le défaut quantique.

I.1.1 Hamiltonien de l'atome de Rydberg et défaut quantique

Les deux effets précédemment cités de pénétration du cœur et de polarisabilité du cœur peuvent être efficacement décrits par la théorie du défaut quantique. Celui-ci apparaît comme une correction δ_{nlj} au nombre quantique principal n dans l'équation des énergies propres des niveaux électroniques [78], qui devient

$$E(n, l, j) = \frac{-E_I}{(n - \delta_{nlj})^2}, \quad (\text{I.4})$$

avec

$$\delta(n, l, j) = \delta_{lj,0} + \frac{\delta_{lj,2}}{(n - \delta_{lj,0})^2} + \frac{\delta_{lj,4}}{(n - \delta_{lj,0})^4} + \frac{\delta_{lj,6}}{(n - \delta_{lj,0})^6} + \dots \quad (\text{I.5})$$

Table I.1 Défauts quantiques du ^{85}Rb extraits de [82, 83] et du ^{87}Rb extraits de [84]

	^{85}Rb		^{87}Rb	
	$\delta_{lj,0}$	$\delta_{lj,2}$	$\delta_{lj,0}$	$\delta_{lj,2}$
$nS_{1/2}$	3,131 180 4(10)	0,1784(6)	3,131 180 7(8)	0,1787(2)
$nP_{1/2}$	2,654 884 9(10)	0,2900(6)		
$nP_{3/2}$	2,641 673 7(10)	0,2950(7)		
$nD_{3/2}$	1,348 091 71(40)	-0,602 86(26)	1,348 091 8(11)	-0,6054(4)
$nD_{5/2}$	1,346 465 72(30)	-0,596 00(18)	1,346 462 2(11)	-0,5940(4)
$nF_{5/2}$	0,016 519 2(9)	-0,085(9)		
$nF_{7/2}$	0,016 543 7(7)	-0,086(7)		

La série (I.5) développe le défaut quantique en puissances de $1/(n - \delta_{lj,0}) = 1/n^*$: n^* est le nombre quantique principal corrigé du défaut quantique. Ses coefficients, présentés en table (I.1), sont extraits des mesures précises des fréquences de transition entre niveaux de Rydberg voisins [85–87] et la série sous cette forme converge rapidement [88] : pour les niveaux de $n > 40$, les deux premiers termes suffisent à obtenir une précision meilleure que la centaine de kHz sur une large gamme de valeurs de n . Les coefficients de la série sont fonction de l et j , ainsi que de l'espèce atomique. Nous n'avons pas connaissance de défauts quantiques mesurés pour le ^{87}Rb autres que ceux présentés ici, mais l'utilisation de ceux du ^{85}Rb fournit de bons résultats grâce à la grande similarité des structures électroniques de ces deux isotopes. En ce qui concerne les niveaux de $l > 3$, leurs défauts quantiques sont petits, et donc d'autant plus difficiles à mesurer. Ils seront donc négligés par la suite. Avec les valeurs connues des défauts quantiques, nous obtenons des fréquences de transition entre niveaux de Rydberg voisins avec une précision meilleure que $\sim 50\text{kHz}$.

Dans le cas extrême des niveaux de Rydberg circulaires, qui ont un moment orbital maximal $l = n - 1$, le défaut quantique peut être considéré nul et alors on retrouve le modèle de l'atome d'hydrogène sans correction autre que la masse du cœur.

I.1.2 Partie radiale de la fonction d'onde et calcul du dipôle de transition

Ayant ces outils à notre disposition, nous pouvons désormais nous employer à calculer les éléments de matrice de l'opérateur de transition dipolaire $\mathbf{d} = q\mathbf{r}$ entre niveaux de Rydberg, qui apparaît de façon essentielle dans les termes de couplage des atomes avec le rayonnement électromagnétique et dans le couplage dipolaire entre deux niveaux de Rydberg $|n, l, j, m_j\rangle$ et $|n', l', j', m'_j\rangle$. Ces éléments de matrice s'écrivent

$$\begin{aligned} \langle nl, l, j, m_j | q\mathbf{r} | n', l', j', m'_j \rangle &= q \langle n, l, j, m_j | r \frac{\mathbf{r}}{r} | n', l', j', m'_j \rangle \\ &= q \cdot \int r^2 dr R_{nl}^*(r) r R_{n'l'}(r) \langle l, j, m_j | \frac{\mathbf{r}}{r} | l', j', m'_j \rangle \quad (\text{I.6}) \\ &= q \cdot \mathcal{R}(nl, n'l') \cdot \mathcal{A}(ljm_j, l'j'm'_j), \end{aligned}$$

c'est-à-dire comme produit d'une partie radiale \mathcal{R} et d'une partie angulaire \mathcal{A} . Or la partie radiale $R_{n,l}(r)$ de la fonction d'onde est affectée par l'effet de pénétration du cœur décrit plus haut et doit donc être corrigée [78]. Le calcul de \mathcal{R} peut être fait numériquement par une méthode dite de Numerov [78, pp.10-24]. Cette méthode s'appuie sur le fait que le potentiel à l'extérieur du cœur atomique reste coulombien. La partie radiale de la fonction d'onde peut donc y être calculée à partir de la même équation que pour l'atome d'hydrogène, avec les mêmes conditions aux limites à $r \rightarrow \infty$, mais avec une énergie totale différente qui est fixée par les défauts quantiques, et en tronquant à une distance finie du cœur pour éviter la divergence du potentiel à distance nulle.

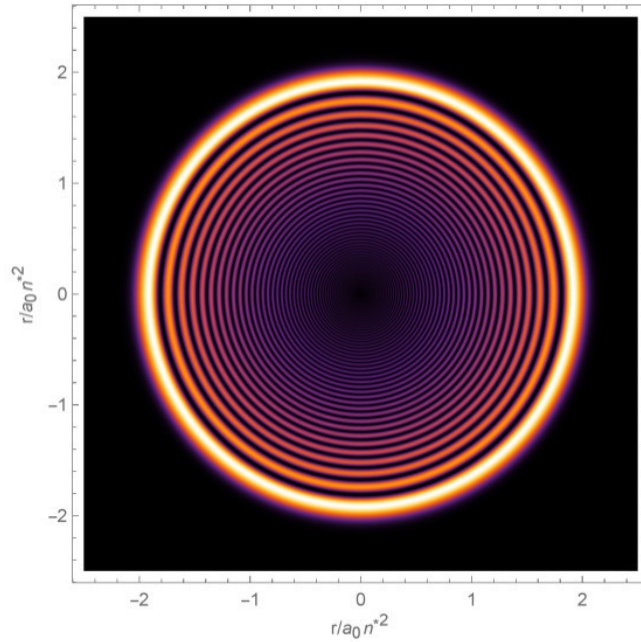

Figure I.1 Probabilité de présence de l'électron dans le niveau nS : $r^2 \times |R_{nS}(r)|^2$, dans l'un quelconque de ses plans de symétrie.

La figure (I.1) montre la probabilité de présence $r^2|R_{nS}(r)|^2$ de l'électron de Rydberg dans le niveau nS du ^{87}Rb . Cela montre que la fonction d'onde se situe essentiellement loin du cœur atomique et justifie donc la validité de la méthode de Numerov.

À partir du calcul de $R_{nl}(r)$, l'on peut aisément dériver la partie radiale de l'opérateur dipôle \mathbf{d} . L'on apprend en particulier que la partie radiale de \mathbf{d} entre deux niveaux de nombre quantique principal similaire varie comme $\mathcal{R} \sim a_0 \cdot n^{*2}$. Mentionnons ici que le rayon moyen de l'orbitale électronique d'un niveau de Rydberg est très similaire au calcul de la partie radiale de l'opérateur dipôle :

$$\langle r |_{n,l,j,m_j} \rangle = \int r^2 dr R_{nl}(r) \cdot r \cdot R_{nl}(r) = \mathcal{R}(nl, nl) \propto a_0 \cdot n^{*2}. \quad (\text{I.7})$$

À titre d'exemple, l'équation (I.7) permet d'obtenir la taille de l'orbitale électronique dans le niveau $60S_{1/2}$: son rayon moyen vaut $\langle r \rangle = 4850 a_0 = 256,5 \text{ nm}$.

I.1.3 L'effet Stark

Les atomes de Rydberg étant très sensibles au champ électrique, il est important de comprendre comment celui-ci agit. La présence d'un champ électrique constant \mathbf{F} dans l'environnement ajoute au hamiltonien atomique un terme de couplage « Stark » entre le champ et l'opérateur dipolaire électrique. En présence d'un champ électrique, le hamiltonien devient

$$\hat{H} = \hat{H}_0 - \hat{\mathbf{d}} \cdot \mathbf{F} = \hat{H}_0 + q \hat{\mathbf{r}} \cdot \mathbf{F}, \quad (\text{I.8})$$

où \hat{H}_0 est le hamiltonien libre de l'atome, dont les énergies propres sont calculées par la théorie du défaut quantique selon l'équation (I.4), $\hat{\mathbf{r}}$ l'opérateur position de l'électron dans le potentiel atomique et q la charge élémentaire, supposée positive.

Le hamiltonien Stark (I.8) perd la symétrie sphérique de \hat{H}_0 , au profit d'une symétrie cylindrique autour de l'axe défini par le vecteur de champ électrique \mathbf{F} . Cet axe, que nous choisirons comme étant l'axe (Oz), devient alors l'axe de quantification naturel du problème. Dans la base construite autour de cet axe, le terme d'énergie Stark prend la forme

$$\hat{H}_S = q\hat{z}|\mathbf{F}| = q\hat{r}\sqrt{\frac{4\pi}{3}}Y_1^0|\mathbf{F}|. \quad (\text{I.9})$$

où \hat{z} est la composante selon z de l'opérateur position, \hat{r} sa norme, et Y_1^0 l'harmonique sphérique ($l = 1, m_l = 0$). Ce hamiltonien ne couple que les états de même m_l et vérifiant $\Delta l = \pm 1$.

Le calcul de l'effet Stark par diagonalisation du hamiltonien pour un niveau de Rydberg donné est alors simple à mener numériquement, en réduisant le sous-espace à considérer grâce à la règle de sélection $\Delta m_l = 0$. Cette même règle de sélection permet d'imposer la condition $\Delta m_j = \Delta m_l + \Delta m_s = 0$, car l'effet Stark n'introduit aucun terme permettant de coupler des états de spins électroniques différents. La figure (I.2) montre les énergies propres trouvées par diagonalisation du hamiltonien (I.8), pour les états d'énergie proche de celle du niveau $60S_{1/2}$, $m_j = 1/2$ et de même m_j .

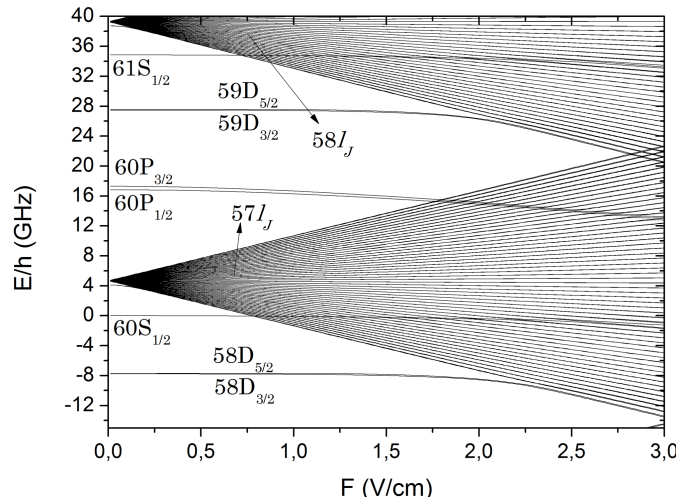

Figure I.2 Diagramme Stark autour du niveau 60S, pour les états de $m_j = 1/2$. Le défaut quantique déplace beaucoup les niveaux S,P et D. Ces niveaux non-dégénérés ont un effet Stark quadratique en champ électrique. Les niveaux de grand l sont dégénérés et ont un effet Stark linéaire (ce sont les multiplicités qui s'ouvrent en éventail).

Deux cas sont à distinguer. Les niveaux de faible moment orbital $l \leq 3$ sont déplacés en énergie par leur défaut quantique important. Le terme d'interaction Stark ne couplant que des niveaux ayant la même énergie en l'absence de champ électrique, ces niveaux S,P et D ne sont perturbés qu'au second ordre par l'effet Stark. Leur énergie varie donc de façon quadratique avec le champ électrique. Les niveaux de grand nombre quantique orbital l et de même nombre quantique principal n sont, eux, dégénérés. Le champ électrique sépare donc leurs énergies linéairement. La figure (I.2) montre deux telles multiplicités, $n = 57$ et $n = 58$.

Les niveaux de bas l présentent donc tous un effet Stark quadratique que l'on exprime sous la forme

$$\Delta\nu_S = A \cdot \mathbf{F}^2. \quad (\text{I.10})$$

La diagonalisation du hamiltonien (I.8) et l'ajustement des énergies propres ainsi calculées nous permettent d'extraire les coefficients d'effet Stark pour n'importe quel niveau. La table (I.2) répertorie les coefficients d'effet Stark quadratique pour quelques niveaux autour du 60S.

Table I.2 Coefficients d'effet Stark quadratique des niveaux proches du 60S.

Niveau de Rydberg $ n, l, j\rangle$	Coefficient Stark quadratique A_{n,l,j,m_j} en $\text{MHz}/(\text{V}/\text{cm})^2$
60S _{1/2}	-89,9
61S _{1/2}	-100,9
60P _{3/2} , $m_j = \pm 1/2$	-676
60P _{3/2} , $m_j = \pm 3/2$	-569

I.1.4 Temps de vie des niveaux de Rydberg

Avec la connaissance des dipôles de transition d'un niveau de Rydberg vers les niveaux voisins, il est possible de connaître le temps de vie de celui-ci. Deux processus entrent en jeu dans la désexcitation radiative à température finie de ces niveaux atomiques : les transitions par émission spontanée mais aussi les transitions par absorption ou émission stimulée par le rayonnement de corps noir de leur environnement. En effet, les transitions entre niveaux de Rydberg proches en énergie sont dans le domaine des micro-ondes millimétriques. Cela implique qu'elles seront à considérer dès les très basses températures : contrairement aux photons optiques, des photons micro-ondes sont déjà émis par le rayonnement du corps noir aux températures cryogéniques, de quelques mK à quelques K.

À titre d'exemple, la fréquence de la transition entre le niveau $|60S1/2\rangle$ et le niveau $|59P3/2\rangle$ vaut $\nu = E/h = 18,5213$ GHz. La température de corps noir correspondant à cette fréquence est de $T = h\nu/k_B = 0,89$ K. Cette transition sera donc limitante pour le temps de vie du niveau 60S dès lors que celui-ci sera dans un environnement dépassant les 500 mK.

À température nulle, le temps de vie d'un niveau excité est calculé uniquement à partir des coefficients d'Einstein pour l'émission spontanée [89]. Un électron dans un niveau excité est couplé aux niveaux de plus basse énergie par les modes électromagnétiques du vide et le taux de désexcitation d'un niveau initial $|i\rangle$ vers un niveau final $|f\rangle$ séparés d'une énergie $E_f - E_i = -\hbar\omega_{if} < 0$ est donné par :

$$A_{if} = \frac{2\omega_{if}^3}{3\epsilon_0 c^3 \hbar} \cdot q^2 \cdot |\langle i|r|f\rangle|^2 \quad (\text{I.11})$$

Ce coefficient est le produit de la densité de modes du rayonnement électromagnétique autour de la fréquence résonante $\nu_{if} = \omega_{if}/2\pi$ et du moment dipolaire de transition entre les niveaux $|i\rangle$ et $|f\rangle$ couplés par ce rayonnement. Le temps de vie de l'état excité est alors calculé en sommant les taux d'émission spontanée vers chacun des niveaux auxquels il a accès par transition dipolaire électrique. Les transitions dipolaires par émission d'un photon respectant la règle de sélection $\Delta l = \pm 1$ et $\Delta m \leq 1$, la quantité de termes à considérer s'en trouve heureusement limitée.

À température finie cependant, l'absorption et l'émission stimulée vers les niveaux voisins entrent en jeu. Le coefficient d'Einstein pour l'absorption et l'émission stimulée s'écrit ici

$$B_{if} = A_{if} \cdot \bar{n}(\omega_{if}) \quad (\text{I.12})$$

Il s'agit alors de connaître, pour une température donnée, le taux d'occupation du rayonnement électromagnétique aux fréquences des transitions entre niveaux de Rydberg. Ce taux nous est donné par la distribution de Bose-Einstein pour un gaz de bosons [90] :

$$\bar{n}(\omega) = \frac{1}{e^{\frac{\hbar\omega}{k_B T}} - 1} \quad (\text{I.13})$$

qui devient, lorsque $k_B T \gg \hbar\omega$,

$$\bar{n}(\omega) \sim \frac{k_B T}{\hbar\omega}. \quad (\text{I.14})$$

Le nombre de photons par mode varie alors linéairement avec la température et ces photons stimulent des transitions vers des niveaux de Rydberg proches, diminuant ainsi le temps de vie du niveau de départ.

Temps de vie du niveau $60S_{1/2}$

De par la règle de sélection $\Delta l = \pm 1$, les termes à considérer pour les transitions dipolaires depuis le niveau $|n = 60, l = 0\rangle$ sont les couplages avec les niveaux $nP_j = |n, l = 1, j\rangle$, $j \in \{1/2, 3/2\}$. La figure (I.3) montre, pour tous les n , la somme des coefficients d'Einstein d'émission spontanée et d'absorption et émission stimulée à différentes températures vers les niveaux nP_j .

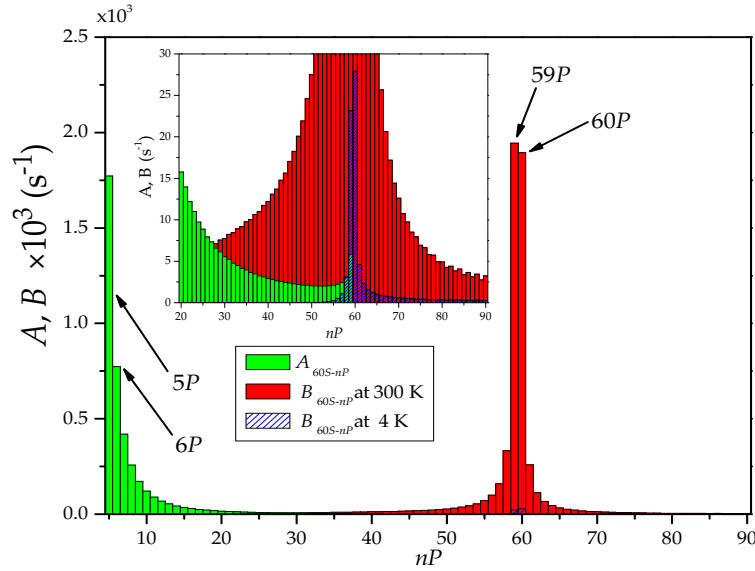

Figure I.3 Coefficients d'Einstein pour l'émission spontanée (A) et pour l'absorption et émission stimulée par le rayonnement du corps noir (B), depuis le niveau $60S$ vers les niveaux nP_j . Pour chaque n , nous montrons la somme des coefficients vers $nP_{j=1/2}$ et $nP_{j=3/2}$. L'insert montre à une échelle plus adaptée la contribution du rayonnement du corps noir à 4 K.

Il est clair d'après la figure (I.3) que le rayonnement du corps noir à 4,2 K contribue peu à une réduction de la durée de vie du niveau $60S$ par rapport à l'émission spontanée vers les niveaux de bas n , alors que le rayonnement du corps noir à 300 K aura un effet considérable, ce que confirme la table (I.3).

Le temps de vie du niveau $60S$, de l'ordre de $250 \mu s$ aux températures cryogéniques, permet d'observer et manipuler celui-ci pendant des temps qui sont longs à l'échelle du mouvement d'un nuage de Rydberg. Cependant si l'on souhaite développer une plateforme de simulation quantique, des temps d'observation beaucoup plus longs sont nécessaires.

Table I.3 Temps de vie du niveau 60S à température finie.

	temps de vie à 0 K	temps de vie à 4,2 K	temps de vie à 300 K
60S _{1/2}	244,5 μ s	239,8 μ s	99,4 μ s

Les atomes de Rydberg circulaires ont des durées de vie à température nulle de l'ordre de la dizaine de ms, soit cent fois plus que le niveau 60S. Cela fait des atomes circulaires de bons candidats pour un simulateur quantique.

I.2 Les niveaux de Rydberg circulaires

Les niveaux de Rydberg de grand moment orbital, et en particulier les états de Rydberg circulaires, présentent une structure fine et un défaut quantique qui sont très largement négligeables. Ils sont en cela parfaitement similaires à l'atome d'hydrogène. On peut utiliser pour les étudier les fonctions d'onde analytiques hydrogénoïdes sans perte de précision. Pour la même raison, le nombre quantique j qui rend compte du couplage fin n'est plus nécessaire.

Les autres perturbations que peut subir le modèle de l'atome d'hydrogène, comme la présence d'un champ électrique ou magnétique extérieur en deviennent d'autant plus importantes à prendre en compte. De plus, les niveaux circulaires étant extrêmement anisotropes, l'absence d'axe de quantification leur est préjudiciable. Ils se mélangent alors rapidement aux niveaux voisins et il est utile de leur imposer un champ électrique, même faible, afin de pallier ce problème.

I.2.1 La base des états paraboliques

La construction de la base des harmoniques sphériques était fondée sur la conservation du moment cinétique lors du mouvement et sur l'ensemble complet d'opérateurs qui commutent (« ECOOC ») $\{\hat{H}, \hat{L}^2, \hat{L}_z\}$ *. En présence d'un champ électrique extérieur définissant l'axe (Oz), le terme de couplage Stark $-\hat{\mathbf{d}} \cdot \mathbf{F} = q\hat{z}|\mathbf{F}|$ (cf équation I.8) brise la symétrie sphérique du problème, de façon telle que l'opérateur \hat{L}^2 ne commute plus avec le hamiltonien du système. Il est alors nécessaire de trouver un nouvel invariant du mouvement, qui permettra de définir un nouvel ECOOC. Celui-ci pourra toujours contenir \hat{L}_z , qui reste un bon opérateur.

Dès lors que la fonction d'onde électronique reste loin du cœur atomique, l'interaction entre l'électron de valence et le cœur se réduit à un mouvement à force centrale. La mécanique céleste a traité extensivement des mouvements à force centrale, et nous apprend qu'ils ont en commun l'invariance du vecteur de Runge-Lenz, qui caractérise l'excentricité des trajectoires des corps. L'analogie entre l'interaction gravitationnelle des corps célestes et l'interaction coulombienne au sein des atomes permet de définir l'opérateur vectoriel :

$$\hat{\mathbf{A}} = \frac{1}{\sqrt{-2m_e E}} \left(\frac{1}{2}(\hat{\mathbf{p}} \wedge \hat{\mathbf{L}} - \hat{\mathbf{L}} \wedge \hat{\mathbf{p}}) - m_e e^2 \frac{\mathbf{r}}{r} \right). \quad (\text{I.15})$$

Cet invariant commute avec le hamiltonien de l'atome d'hydrogène et est de même dimension que l'opérateur de moment orbital $\hat{\mathbf{L}}$. Les vecteurs propres de $\hat{\mathbf{A}}$ prennent donc une forme similaire à ceux de $\hat{\mathbf{L}}$ et ses valeurs propres varient de 0 à $\hbar(n-1)$.

Malheureusement, les opérateurs $\hat{\mathbf{L}}$ et $\hat{\mathbf{A}}$ ne commutent pas. Il est donc nécessaire, afin d'obtenir une bonne base de description, de construire de nouveaux opérateurs qui commutent entre eux et vérifient les relations de commutation d'un moment cinétique

*. On a ici oublié la structure fine, qui exige lorsqu'elle est prise en compte, de remplacer $\hat{\mathbf{L}}$ par $\hat{\mathbf{J}} = \hat{\mathbf{L}} + \hat{\mathbf{S}}$.

à trois dimensions. Les opérateurs

$$\hat{\mathbf{J}}_1 = \frac{1}{2} (\hat{L} - \hat{A})$$

et

$$\hat{\mathbf{J}}_2 = \frac{1}{2} (\hat{L} + \hat{A}).$$

vérifient ces propriétés, et commutent avec le hamiltonien. Au sein d'une même multiplicité, ces opérateurs vérifient

$$\hat{\mathbf{J}}_1^2 = \hat{\mathbf{J}}_2^2 = -\frac{\hbar^2}{4} - \frac{m_e e^4}{8E_n},$$

ce qui s'écrit aussi

$$E = -\frac{m_e e^4}{2\hbar^2(2j_1 + 1)^2} = -\frac{m_e e^4}{2\hbar^2(2j_2 + 1)^2}.$$

L'on retrouve ici le fait que pour une énergie E fixée et donc au sein d'une multiplicité de nombre quantique principal n , $\hat{\mathbf{J}}_1$ et $\hat{\mathbf{J}}_2$ définissent chacun un moment cinétique $j_{1,2} = (n - 1)/2$.

Les états propres au sein d'une même multiplicité sont alors obtenus en diagonalisant $\hat{\mathbf{J}}_1^2$, $\hat{\mathbf{J}}_2^2$ et les composantes \hat{J}_{1z} et \hat{J}_{2z} . En notant $\hbar m_{1,2}$ les valeurs propres de $\hat{J}_{1,2z}$, on pourra caractériser les états propres par les nombres $\{j_1, m_1, j_2, m_2\}$. Or pour n fixé, $j_1 = j_2 = (n - 1)/2$. Ainsi, un état propre sera entièrement défini par les nombres quantiques $|n, m_1, m_2\rangle$, avec m_1 et m_2 variant entre $-(n - 1)/2$ et $+(n - 1)/2$. Par construction de $\hat{\mathbf{J}}_{1,2}$, il est aisé de retrouver le nombre quantique magnétique $m = m_1 + m_2$. La figure (I.4) propose une représentation schématique des niveaux $|m_1, m_2\rangle$ d'une même multiplicité n .

Afin d'aider à la représentation des états atomiques, introduisons un nouveau nombre quantique $k = m_1 - m_2$, qui quantifie l'excentricité de l'orbite électronique et permet de transformer la base $|n, m_1, m_2\rangle$ en la base $|n, m, k\rangle$:

$$\begin{cases} n & \text{le nombre quantique principal} \\ m & \text{le nombre quantique magnétique variant de } -(n - 1) \text{ à } (n - 1) \\ k = m_1 - m_2 & \text{variant de } (|m| - (n - 1)) \text{ à } (-|m| + n - 1). \end{cases} \quad (\text{I.19})$$

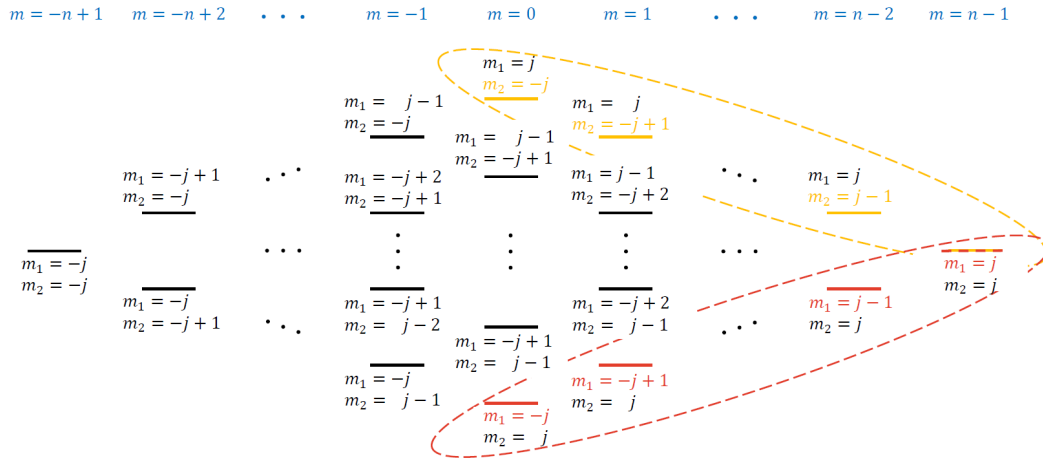

Figure I.4 Niveaux paraboliques $|n, m_1, m_2\rangle$ de même nombre quantique principal n , classés horizontalement en fonction de leur nombre quantique magnétique $m = m_1 + m_2$. Le nombre $j = j_1 = j_2$ est la valeur des moments cinétiques $\hat{\mathbf{J}}_1$ et $\hat{\mathbf{J}}_2$ et vaut $j = (n - 1)/2$. La diagonale jaune représente la direction de variation de m_2 à m_1 fixé et la diagonale rouge la direction de variation de m_1 à m_2 fixé.

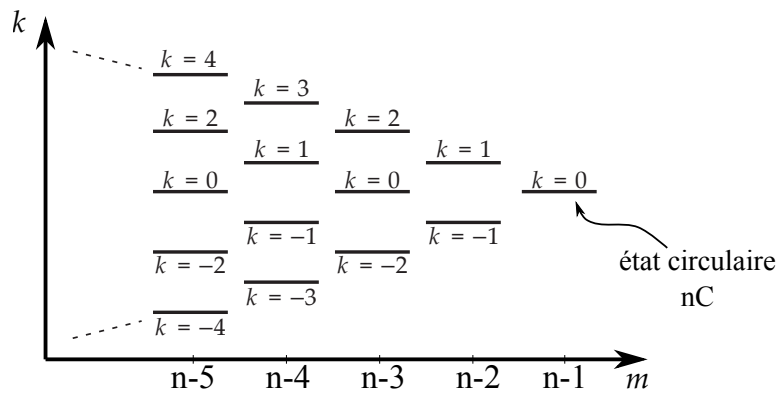

Figure I.5 Niveaux paraboliques $|n, m, k\rangle$ de même nombre quantique principal n , classés horizontalement en fonction de leur nombre quantique magnétique m et étiqueté selon le nombre quantique k . Seuls les niveaux de très grand m sont représentés.

La figure (I.5) propose une représentation schématique des niveaux $|m, k\rangle$ de m très élevé au sein d'une multiplicité n . Le niveau de m maximal dans une multiplicité donnée, $|n, m = n - 1, k = 0\rangle = |n, l = n - 1, m = l\rangle$, est appelé le niveau circulaire nC. Sa fonction d'onde électronique se réduit à un tore éloigné du cœur atomique, de rayon $\sim n(n - 1)a_0$, et contenu dans le plan perpendiculaire à l'axe de quantification. La figure (I.6) montre la probabilité de présence $r^2|R(r)|^2$ de l'électron dans le plan perpendiculaire à l'axe de quantification, pour le niveau de Rydberg nC. Celle-ci a une présente un rayon moyen valant

$$\langle r_{\text{nC}} \rangle \simeq a_0 \cdot n^2. \quad (\text{I.20})$$

Les niveaux de m élevé mais non maximal seront appelés niveaux elliptiques en raison de la forme de leurs fonctions d'onde et seront étiquetés sur la base $|n, m, k\rangle$.

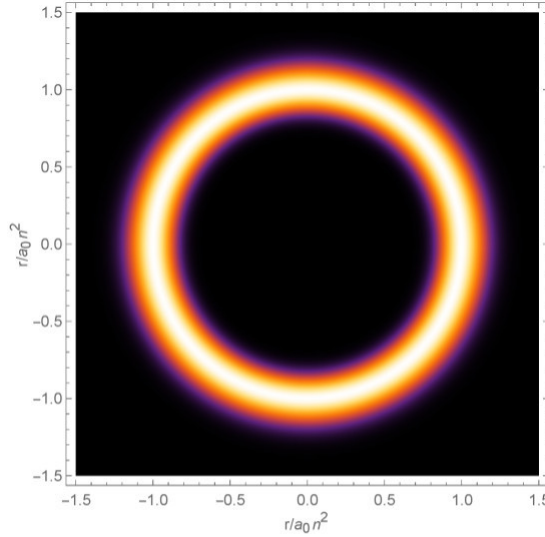

Figure I.6 Probabilité de présence de l'électron dans le niveau nC : $r^2 \times |R_{\text{nC}}(r)|^2$, dans le plan perpendiculaire à l'axe de quantification et passant par le noyau. Celle-ci décrit un tore de rayon $n^2 a_0$ autour du cœur atomique.

L'effet Stark pour les atomes de grand moment cinétique

Comme nous l'avons dit en I.1.3, dans la base parabolique construite autour de l'axe (Oz) défini par la direction du champ électrique, le terme de couplage Stark prend une forme simple donnée par l'équation (I.9) :

$$\hat{H}_S = q\hat{z}|\mathbf{F}| = q\hat{r}\sqrt{\frac{4\pi}{3}}Y_1^0|\mathbf{F}|. \quad (\text{I.21})$$

Dans le cas des niveaux de Rydberg à grand moment cinétique, l'absence de défaut quantique permet de résoudre ce hamiltonien analytiquement par un traitement perturbatif de la forme [91]

$$E = E^{(0)} + E^{(1)} + E^{(2)} + \dots, \quad (\text{I.22})$$

où les termes du développement s'écrivent

$$\begin{aligned}
 E^{(0)}/2E_I &= -\frac{1}{2n^2} \\
 E^{(1)}/2E_I &= \frac{3}{2}nk|\mathbf{F}| * \frac{ea_0}{2E_I} \\
 E^{(2)}/2E_I &= -\frac{1}{16} \cdot (19 + 17n^2 - 9m^2 - 3k^2) \cdot n^4|\mathbf{F}|^2 * \left(\frac{ea_0}{2E_I}\right)^2,
 \end{aligned} \tag{I.23}$$

en unités du système international. On remarque ici que les états à $k = 0$, et en particulier l'état circulaire, ne subissent l'effet Stark qu'au second ordre.

Nous pouvons désormais représenter les niveaux paraboliques $|n, m, k\rangle$ en présence d'un champ électrique qui lève leur dégénérescence. La figure I.5 se transforme alors en la figure I.7.

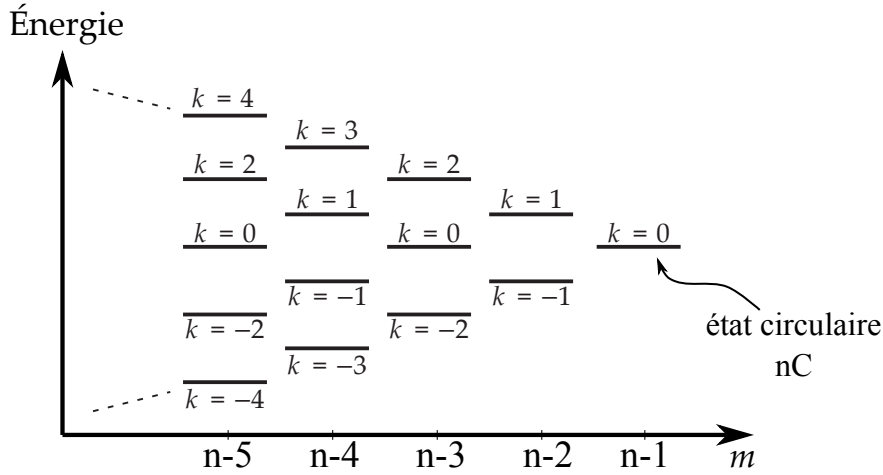

Figure I.7 Énergie des niveaux paraboliques $|n, m, k\rangle$ de même nombre quantique principal n en présence d'un champ électrique. Les niveaux sont classés horizontalement en fonction de leur nombre quantique magnétique m et étiquetés selon le nombre quantique k . Seuls les niveaux de très grand m sont représentés.

I.2.2 Le niveau de Rydberg 50C : $|n = 50, l = 49, m_l = 49\rangle$

Parmi les niveaux de Rydberg circulaires, le niveau 50C sera d'un intérêt particulier pour nous. Ce niveau circulaire $n = 50$ a une taille valant $\langle r \rangle_{50C} \simeq 50^2 a_0 = 2500 a_0 = 132$ nm.

En ce qui concerne leur temps de vie, les niveaux de Rydberg circulaires ont une différence essentielle avec les niveaux de faible l : les niveaux circulaires n'ont de transition dipolaire possible que vers des niveaux eux aussi à très grand l , et donc à très grand n . Il n'y a d'ailleurs qu'une seule transition spontanée possible depuis le niveau circulaire $nC = |n, l = n - 1, m_l = l\rangle$, c'est celle vers le niveau circulaire $(n-1)C = |n' = n - 1, l' = n' - 1, m'_l = l'\rangle$. En effet, il n'existe aucun niveau de plus basse énergie que nC mais qui aurait un l qui lui soit égal ou supérieur. La figure (I.8) représente les schémas de niveaux près de l'état circulaire $n = 50$ et met en évidence l'absence de toute autre transition par émission spontanée depuis le niveau 50C. Le niveau

50C ne peut donc se désexciter spontanément que vers le niveau 49C, ce qui réduit considérablement la contribution de l'émission spontanée à son taux de désexcitation radiative. Le calcul du dipôle de transition $\langle 50C | \hat{\mathbf{d}} | 49C \rangle$ donne une valeur de $1704,71 ea_0$. En appliquant l'équation (I.11) à la fréquence de transition $50C \rightarrow 49C$ de $54,259\,55$ GHz, on obtient un taux de désexcitation valant $\Gamma_{50C}(0\text{ K}) = A_{i=50C-f=49C} = 34,9056\text{ Hz}$. Le temps de vie à température nulle du niveau 50C est donc de $\tau_{0,50C} = 28,65\text{ ms}$, soit cent fois plus que pour le niveau 60S.

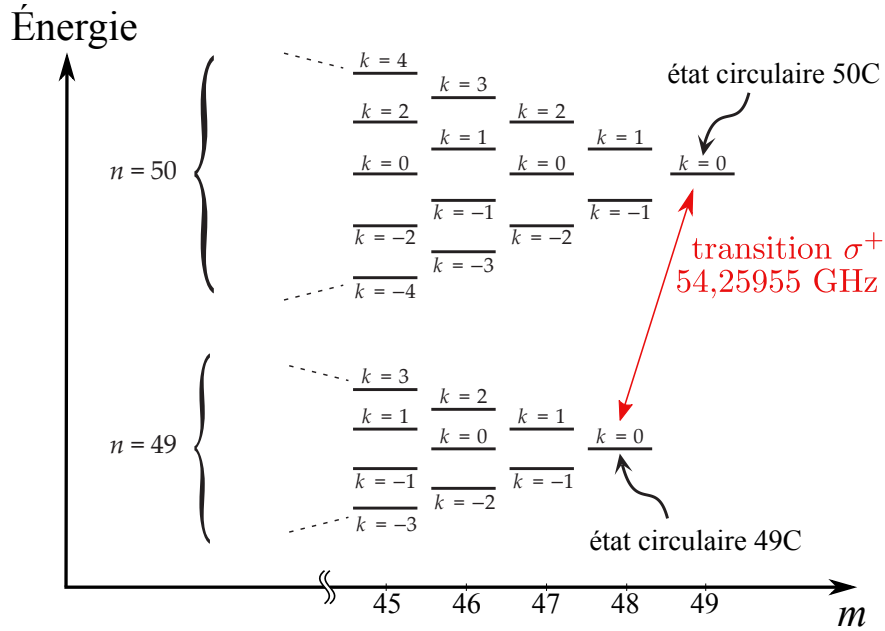

Figure I.8 Schéma de niveaux des multiplicités $n = 50$ et $n = 49$ près des niveaux 50C et 49C, en présence d'un champ électrique. La seule transition possible par émission spontanée depuis le 50C est la transition vers le 49C.

Étant donné le faible taux de désexcitation spontanée du niveau 50C, l'effet du rayonnement du corps noir sur sa durée de vie sera important dès les très basses températures. Le rayonnement du corps noir amplifiera non seulement le taux de désexcitation vers le niveau 49C, mais autorisera également par absorption les transitions vers les niveaux de n supérieur. Ainsi, alors que la réduction du temps de vie du niveau 60S entre 0 K et 4,2 K est faible (voir table I.3, la durée de vie du 60S est réduite de $(1 - 239,8/244,5) = 2\%$), la réduction du temps de vie du niveau 50C entre 0 K et 4,2 K est bien plus importante et se porte à $(1 - 8,36 / 28,65) = 71\%$. À température ambiante de 300 K, la durée de vie de 50C est même réduite à $122\ \mu\text{s}$, très similaire à celle du niveau 60S. La figure (I.9) montre l'évolution de la durée de vie du niveau 50C en fonction de la température de rayonnement du corps noir, calculée à partir des équations (I.12) et (I.13).

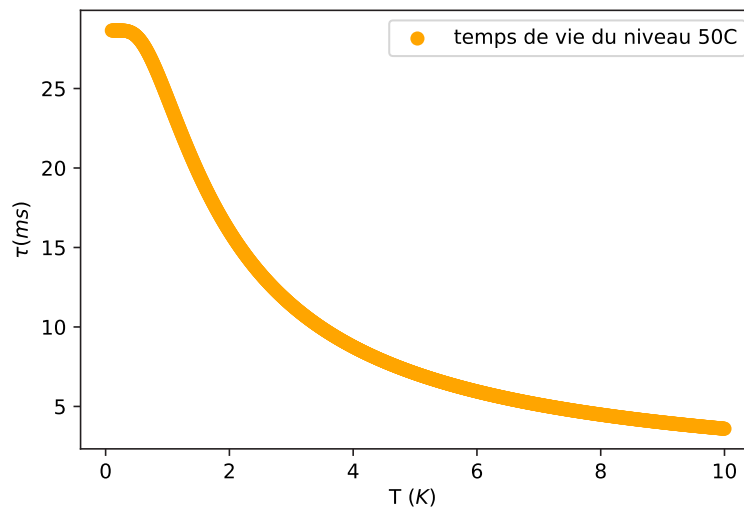

Figure I.9 Durée de vie radiative du niveau de Rydberg 50C en fonction de la température de rayonnement du corps noir.

Nous avons désormais une bonne connaissance des caractéristiques des atomes de Rydberg individuels, en particulier dans les niveaux 60S et 50C. Ce sont de très grands atomes, avec de très grands moments dipolaires de transition, et un temps de vie très long. Comment se comportent ces atomes de Rydberg lorsqu'ils ne sont plus isolés mais proches les uns des autres ?

I.3 Atomes de Rydberg en interaction

Dans cette thèse, nous allons nous intéresser aux interactions entre plusieurs atomes de Rydberg voisins, dans des niveaux identiques ou proches en énergie. Le reste de ce chapitre est consacré au calcul de ces interactions et à leur application aux deux cas qui nous concernent : autour des niveaux 60S et 50C.

I.3.1 Deux atomes de Rydberg qui se parlent

L'opérateur de moment dipolaire entre deux niveaux de Rydberg proches est grand, comme nous l'avons évoqué. En cela, les atomes de Rydberg sont de très bonnes antennes pour le rayonnement électromagnétique lorsque celui-ci est résonant avec les fréquences de transition entre niveaux proches. Cette caractéristique s'accroît fortement lorsque le nombre quantique principal augmente, car le moment dipolaire varie en n^{*2} . Ces grands moments de transition dipolaires font aussi apparaître une interaction importante entre deux atomes de Rydberg différents : bien qu'ils restent des objets neutres électriquement, ces grands dipôles se voient très bien de loin. En électromagnétisme classique, le terme de couplage entre deux dipôles électriques s'écrit [92]

$$V_{dd}(\mathbf{r}) = \frac{1}{4\pi\epsilon_0 r^3} \left(\mathbf{d}_1 \cdot \mathbf{d}_2 - 3(\mathbf{d}_1 \cdot \frac{\mathbf{r}}{r})(\mathbf{d}_2 \cdot \frac{\mathbf{r}}{r}) \right) \quad (\text{I.24})$$

où \mathbf{d}_1 décrit le premier dipôle, \mathbf{d}_2 le deuxième dipôle et \mathbf{r} le vecteur d'espace qui les sépare. On peut alors écrire, par analogie, le hamiltonien d'interaction entre deux atomes en remplaçant les dipôles classiques par les opérateurs dipôle électrique de chaque atome. La distance entre les atomes sera cependant traitée de façon classique, en supposant que la distance entre les atomes est très grande devant l'extension spatiale de leurs fonctions d'onde. Le potentiel d'interaction dipolaire s'écrit dans ce cas

$$\begin{aligned} \hat{V}_{dd}(\mathbf{r}) &= \frac{1}{4\pi\epsilon_0 r^3} \left(\hat{\mathbf{d}}_1 \cdot \hat{\mathbf{d}}_2 - 3(\hat{\mathbf{d}}_1 \cdot \frac{\mathbf{r}}{r})(\hat{\mathbf{d}}_2 \cdot \frac{\mathbf{r}}{r}) \right) \\ &= \frac{q^2}{4\pi\epsilon_0 r^3} \left(\hat{\mathbf{r}}_1 \cdot \hat{\mathbf{r}}_2 - 3(\hat{\mathbf{r}}_1 \cdot \frac{\mathbf{r}}{r})(\hat{\mathbf{r}}_2 \cdot \frac{\mathbf{r}}{r}) \right). \end{aligned} \quad (\text{I.25})$$

Remarquons que ce terme dépend du produit des opérateurs de transition dipolaire électrique de chaque atome. L'interaction entre atomes de Rydberg varie donc comme $(n^{*2})^2 = n^{*4}$.

Calculer l'interaction entre deux atomes de Rydberg revient à diagonaliser le hamiltonien total du système des deux atomes dans l'espace de Hilbert des états possibles pour la paire d'atomes. Sans autre *a priori*, une base naturelle pour cet espace est le produit tensoriel $|R_1\rangle \otimes |R_2\rangle$ des états de chaque atome. Dans cette base, le hamiltonien du système s'écrit

$$\hat{H} = \hat{H}_{0,1} + \hat{H}_{0,2} + \hat{V}_{dd}(\mathbf{r}) \quad (\text{I.26})$$

où $\hat{H}_{0,i}$ est le hamiltonien de l'atome i isolé.

En l'absence de champ électrique ou magnétique extérieur, l'axe de quantification pour les niveaux de chaque atome n'est pas déterminé. Il semble naturel de choisir alors

comme axe de quantification le vecteur qui sépare les atomes. Dans cette géométrie, le potentiel d'interaction dipolaire prend la forme

$$\hat{V}_{dd}(\mathbf{r}) = -\frac{q^2}{4\pi\epsilon_0} \frac{\hat{r}_1 \hat{r}_2}{r^3} \frac{4\pi}{3} \times \left(\hat{Y}_1^1(\theta_1, \phi_1) \hat{Y}_1^{-1}(\theta_2, \phi_2) + \hat{Y}_1^{-1}(\theta_1, \phi_1) \hat{Y}_1^1(\theta_2, \phi_2) + 2\hat{Y}_1^0(\theta_1, \phi_1) \hat{Y}_1^0(\theta_2, \phi_2) \right) \quad (\text{I.27})$$

où les $Y_l^{m_l}$ sont les harmoniques sphériques, solutions des équations de Legendre [80]. Dans cette base, l'opérateur \hat{V}_{dd} préserve le nombre quantique magnétique total $M = m_{j1} + m_{j2}$. Cette condition définit un sous-espace des niveaux de même M pour la paire d'atomes, sous-espace qui a une dimension infinie. Il sera donc nécessaire, pour calculer l'interaction entre les deux atomes, de tronquer ce sous-espace. Dans le sous-espace tronqué, nous pouvons diagonaliser le hamiltonien (I.26) pour chaque distance interatomique r .

I.3.2 Deux atomes dans le même niveau de Rydberg

Dans le cas de deux atomes dans le même niveau de Rydberg a , la règle de sélection $\Delta l = \pm 1$ impose que $\langle aa | \hat{V}_{dd} | aa \rangle = 0$. L'opérateur d'interaction dipolaire n'agit donc sur la paire $|aa\rangle$ que comme une perturbation de second ordre, *via* le couplage à des niveaux de paire intermédiaires $|cd\rangle$. La figure (I.10) représente ce couplage au second ordre. L'énergie d'interaction résultant de cette perturbation prend la forme

$$hC_{aa}(r) = \sum_{|cd\rangle} \frac{\langle aa | \hat{V}_{dd} | cd \rangle \langle cd | \hat{V}_{dd} | aa \rangle}{2E_a - E_c - E_d} = \frac{hC_{6,aa}}{r^6} \quad (\text{I.28})$$

où E_i est l'énergie d'un atome de Rydberg individuel dans l'état i . L'interaction dipolaire prend donc la forme d'une interaction de van der Waals en $1/r^6$, avec un coefficient valant $C_{6,aa}$.

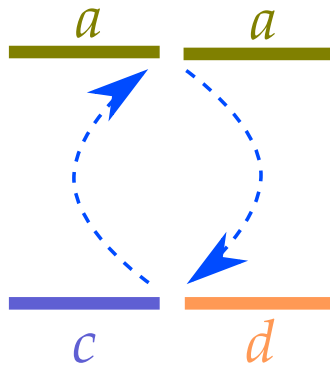

Figure I.10 Schéma du couplage dipolaire entre deux atomes dans des niveaux de Rydberg a identiques : le couplage s'effectue au second ordre *via* les niveaux c et d .

La situation se complique lorsque l'un des niveaux intermédiaires $|cd\rangle$ est quasi-dégénéré avec le niveau $|aa\rangle$, c'est-à-dire lorsque $\langle aa | \hat{V}_{dd} | cd \rangle \gg |2E_a - E_c - E_d|$. Le développement perturbatif est en effet invalidé sous cette condition et il est nécessaire de traiter le problème différemment. Si $|c\rangle = |d\rangle$, alors le sous-espace à observer est

composé des deux états $|aa\rangle$ et $|cc\rangle$ et l'on a $E_c \simeq E_a$. Le hamiltonien d'interaction s'écrit alors

$$H_{aa-cc} = \begin{array}{c} |aa\rangle \\ |cc\rangle \end{array} \begin{pmatrix} |aa\rangle & |cc\rangle \\ 2E_a & \frac{\langle aa|V_{dd}|cc\rangle}{r^3} \\ \frac{\langle aa|V_{dd}|cc\rangle}{r^3} & 2E_a \end{pmatrix}. \quad (\text{I.29})$$

Les états propres de ce hamiltonien sont les combinaisons symétrique et antisymétrique $(|aa\rangle \pm |cc\rangle)/\sqrt{2}$, et présentent les énergies propres

$$2E_a \pm \Delta E_{dd} = 2E_a \pm \frac{\langle aa|V_{dd}|cc\rangle}{r^3} = 2E_a \pm \frac{hC_{3,aa}}{r^3}. \quad (\text{I.30})$$

Si, au contraire, $|c\rangle \neq |d\rangle$, on est alors en présence de trois états dégénérés : $|aa\rangle$, $|cd\rangle$ et $|dc\rangle$. Il est utile de réécrire ceux-ci en combinant $|cd\rangle$ et $|dc\rangle$ symétriquement et anti-symétriquement en $|C\rangle = (|cd\rangle + |dc\rangle)/\sqrt{2}$ et $|NC\rangle = (|cd\rangle - |dc\rangle)/\sqrt{2}$. En effet, \hat{V}_{dd} ne couple pas le niveau $|aa\rangle$ avec le niveau $|NC\rangle$. On peut donc appliquer le traitement réservé jusqu'ici au cas $|c\rangle = |d\rangle$ en remplaçant $|cc\rangle$ par $|C\rangle$. Nous obtenons donc deux états propres $(|aa\rangle \mp |C\rangle)/\sqrt{2}$ avec les énergies

$$2E_a \pm \Delta E_{dd} = 2E_a \pm \frac{\langle aa|V_{dd}|C\rangle}{r^3} = 2E_a \pm \frac{\langle aa|V_{dd}|cd\rangle}{r^3} = 2E_a \pm \frac{hC_{3,aa}}{r^3}. \quad (\text{I.31})$$

Ces cas particuliers sont analogues à ce que l'on appelle dans d'autres contextes les résonances de Förster [93].

I.3.3 Deux atomes dans des niveaux de Rydberg différents

Intéressons-nous désormais aux interactions entre deux atomes de Rydberg dans les états a et b . Il y a alors deux états de paire dégénérés $|ab\rangle$ et $|ba\rangle$. De même que précédemment, les termes de couplage $\langle ab|\hat{V}|ab\rangle = \langle ba|\hat{V}|ba\rangle$ sont nuls. L'on peut tout de même introduire un opérateur potentiel effectif \hat{V}_{eff} pour le système à deux niveaux $|ab\rangle$ et $|ba\rangle$, qui tiendra compte du couplage éventuel au premier ordre entre $|ab\rangle$ et $|ba\rangle$ mais également des couplages de second ordre avec des états intermédiaires. Les éléments de matrice de \hat{V}_{eff} sont

$$hC_{ab} = \langle ab|\hat{V}_{\text{eff}}|ab\rangle = \langle ba|\hat{V}_{\text{eff}}|ba\rangle \quad (\text{I.32})$$

et

$$hA_{ab} = \langle ab|\hat{V}_{\text{eff}}|ba\rangle = \langle ab|\hat{V}_{\text{eff}}|ba\rangle.$$

L'hamiltonien d'interaction s'écrit sous forme matricielle

$$\hat{V}_{\text{eff}}/h = \begin{array}{c} |ab\rangle \\ |ba\rangle \end{array} \begin{pmatrix} |ab\rangle & |ba\rangle \\ C_{ab} & A_{ab} \\ A_{ab} & C_{ab} \end{pmatrix}. \quad (\text{I.33})$$

Les termes diagonaux de ce hamiltonien représentent l'interaction directe d'un état de paire avec lui-même, qui se calcule donc comme une perturbation de second ordre *via* les niveaux intermédiaires $|cd\rangle$. Comme c'était le cas pour deux atomes dans le même

état de Rydberg, cette interaction prend la forme de van der Waals avec un coefficient $C_{6,ab}$:

$$hC_{ab}(r) = \sum_{|cd\rangle} \frac{\langle ab|\hat{V}_{dd}|cd\rangle \langle cd|\hat{V}_{dd}|ab\rangle}{E_a + E_b - E_c - E_d} = \frac{hC_{6,ab}}{r^6}. \quad (\text{I.34})$$

Les termes non-diagonaux A_{ab} correspondent eux à une interaction au cours de laquelle les deux atomes échangent leurs états. Si la transition $a \rightarrow b$ est autorisée par les règles de sélection dipolaires, alors cette interaction d'échange est un couplage *direct* de $|ab\rangle$ et $|ba\rangle$. Il varie donc comme un potentiel dipolaire en $1/r^3$. Dans le cas contraire, l'interaction d'échange sera un couplage dipolaire indirect au second ordre, variant donc en $1/r^6$, voire d'ordre supérieur, comme l'illustre la figure (I.11).

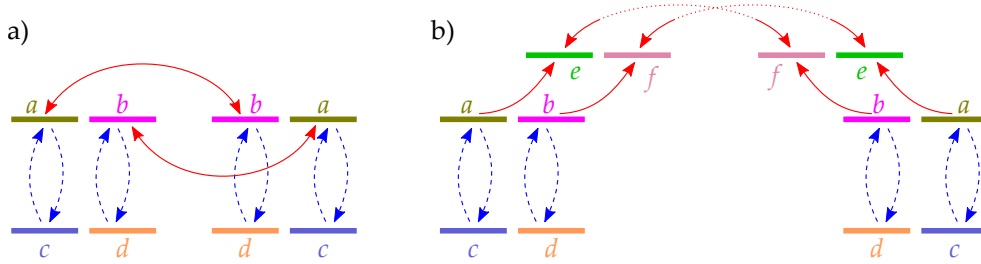

Figure I.11 Schéma du couplage dipolaire entre deux atomes dans des niveaux de Rydberg différents a et b : le couplage $ab - ab$ s'effectue au second ordre *via* les niveaux c et d . Le couplage $ab - ba$ peut s'effectuer à l'ordre 1(a), à l'ordre 2 via des niveaux intermédiaires e et f (b), ou plus encore.

Lorsque les termes d'échange A_{ab} deviennent comparables aux termes d'interaction directe C_{ab} , il peut être judicieux de diagonaliser le hamiltonien effectif (I.33). En effet, les états propres de celui-ci, qui sont les combinaisons symétrique et anti-symétrique $(|ab\rangle \pm |ba\rangle)/\sqrt{2}$, ne sont plus dégénérés et présentent respectivement des déplacements d'énergie

$$\Delta E_{dd}/h = C_{ab} \mp A_{ab}. \quad (\text{I.35})$$

Afin d'illustrer la discussion des interactions que nous venons de présenter, nous allons les appliquer à nos deux exemples que sont le niveau 60S et le niveau 50C. Dans les deux cas, le calcul numérique consiste à diagonaliser le hamiltonien (I.26) à tous les ordres perturbatifs, en limitant l'espace de Hilbert à quelques centaines d'états de paire et en traitant la distance interatomique de façon classique.

I.3.4 Les interactions dipolaires du niveau 60S

L'interaction 60S-60S

Dans le cas de l'état $|60S, 60S\rangle$, la somme (I.28) permettant de calculer le coefficient de van der Waals $C_{6,60S60S}$ est dominée par le couplage avec les paires $|60P_j, 59P_j\rangle$. Puisque $E_{60S} - E_{59P} > E_{60P} - E_{60S}$, le dénominateur du terme de couplage principal dans (I.28) est positif. On en déduit que l'interaction 60S-60S, et plus généralement toute

interaction dipolaire nS-nS, est toujours répulsive. Le calcul numérique de l'interaction

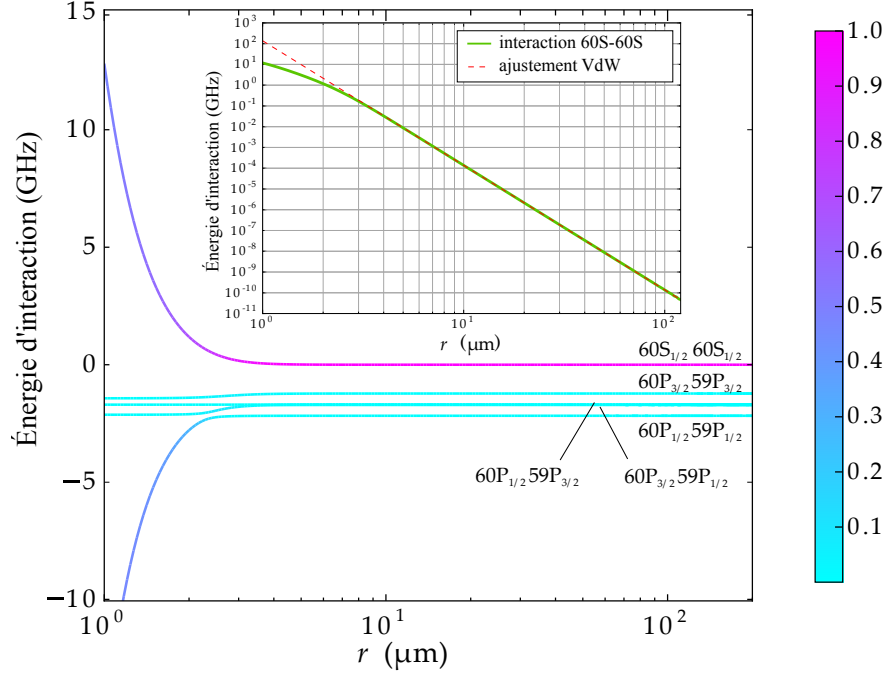

Figure I.12 Déplacement en énergie de la paire 60S-60S par interaction de van der Waals. Les différents sous-niveaux $|60P_j, 59P_j\rangle$ sont représentés. L'échelle de couleur représente le carré de la projection sur l'état non perturbé $|60S, 60S\rangle$. L'insert représente le déplacement d'énergie en échelle log-log et son ajustement sous la forme de van der Waals.

60S-60S et son ajustement sous la forme de van der Waals, représentés en figure (I.12), donnent la valeur

$$C_{6,60S60S} = 137,6(1) \text{ GHz } \mu\text{m}^6. \quad (\text{I.36})$$

L'ajustement de van der Waals fonctionne très bien aux distances supérieures à $\sim 3 \mu\text{m}$. Cependant, aux très courtes distances, la paire $|60S, 60S\rangle$ est très fortement couplée aux niveaux $|60P_j, 59P_j\rangle$. La distance critique est celle à laquelle le couplage dipolaire est aussi fort que la différence d'énergie entre les deux états de paire non perturbés, soit ici $\sim 2 \text{ GHz}$. En deçà de cette distance, les états propres du hamiltonien s'éloignent de plus en plus de l'état non perturbé $|60S, 60S\rangle$ et l'interaction évolue vers une interaction dipolaire résonante en $1/r^3$.

Les interactions 60S- nl

Le niveau 60S interagit également avec des états de n et l différents. Il convient alors, comme nous l'avons montré en (I.3.3), de calculer non seulement les coefficients de van der Waals C_{ab} , mais aussi les éléments de matrice d'échange A_{ab} . De plus, il est possible ici d'avoir des termes d'échange dus à un couplage dipolaire direct et qui varient donc en r^3 .

La figure (I.13) montre par exemple le résultat du calcul de l'interaction dipolaire pour une paire 60S-60P_{3/2}. Aux grandes distances, l'état de la paire est projeté unifor-

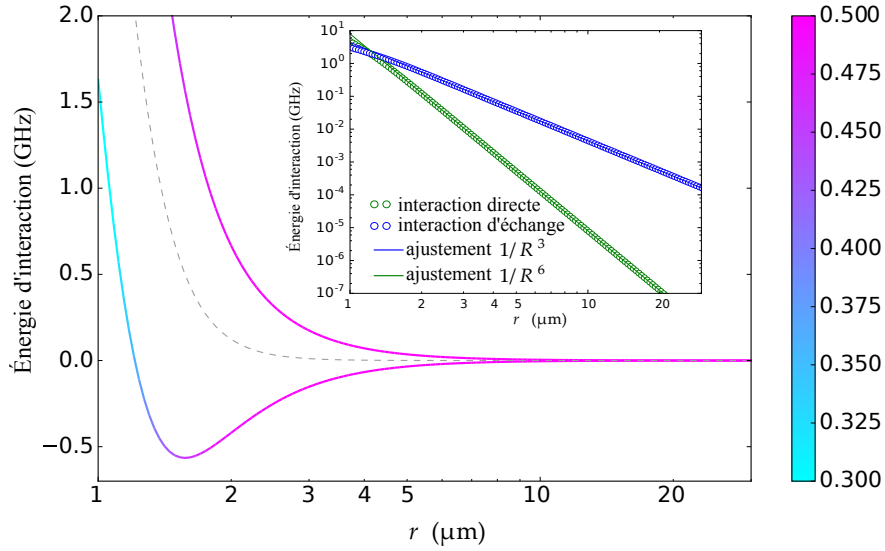

Figure I.13 Énergie de la paire $60S-60P_{3/2}$ en présence de l'interaction dipolaire. Les branches inférieure et supérieure correspondent respectivement aux superpositions symétrique et antisymétrique des deux niveaux de départ. L'échelle de couleur représente le carré de la projection sur l'état non perturbé $|60S, 60P_{3/2}\rangle$. La ligne pointillée représente le déplacement en énergie dû à l'interaction directe. L'insert représente le déplacement d'énergie ainsi que le terme d'échange en échelle log-log et leurs ajustements en $1/r^6$ et $1/r^3$ respectivement.

mément sur les deux superpositions symétrique et anti-symétrique. Aux plus courtes distances cependant, d'autres niveaux contaminent la paire, qui n'est plus dans une superposition de $|60S\rangle$ et $|60P_{3/2}\rangle$.

En procédant de la même façon, on peut obtenir les coefficients d'interaction dipolaire pour n'importe quelle paire $60S-nl$. La table (I.4) synthétise les résultats des calculs numériques pour plusieurs paires contenant le niveau $60S$.

Table I.4 Coefficients de van der Waals pour les interactions de paire entre le niveau $60S$ et différents niveaux voisins nl .

	C_6 (GHz μm^6)	A_6 (GHz μm^6)	A_3 (GHz μm^3)
$60S_{1/2}, 60S_{1/2}$	137,6	0	0
$60S_{1/2}, 57S_{1/2}$	-43,265	0,325	0
$60S_{1/2}, 61S_{1/2}$	290,125	246,475	0
$60S_{1/2}, 60P_{3/2}$	7,976	0	4,411

I.3.5 Les interactions dipolaires du niveau 50C

L'interaction dipolaire entre atomes de Rydberg de très grand moment cinétique est rendue plus complexe du fait de leur forte anisotropie. En effet, l'interaction entre deux dipôles dépend de l'orientation relative de ceux-ci. Dans le cas des niveaux $l = 0$ tel que le 60S, le problème ne se posait pas car ces niveaux sont à symétrie sphérique. Dès lors que l'on s'intéresse à l'interaction entre des niveaux à symétrie cylindrique, il est indispensable de savoir comment les atomes s'orientent l'un par rapport à l'autre. L'interaction dipolaire entre atomes circulaires est encore compliquée par l'introduction d'un champ électrique extérieur, qui déplace et déforme les niveaux par effet Stark. Le détail de l'interaction dipolaire entre atomes circulaires en présence d'un champ sera discuté au chapitre IV, mais nous prendrons le temps ici de développer la situation la plus simple : celle de deux atomes dans le niveau 50C dont les deux orbites sont contenues dans le même plan, comme l'illustre la figure (I.14). Comme il a été dit

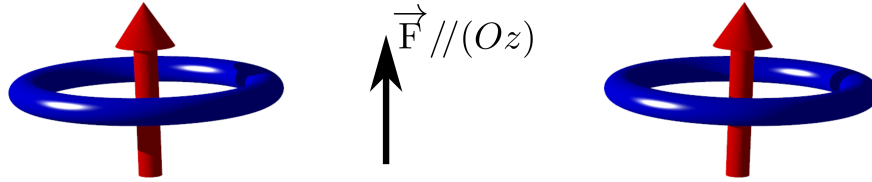

Figure I.14 Représentation de deux atomes de Rydberg circulaires dont les orbites sont dans le même plan. Les tores bleus représentent les orbites électroniques et les deux flèches rouges parallèles indiquent la direction du moment cinétique. Celui-ci est aligné selon l'axe Oz en raison du champ électrique F représenté par la flèche noire. Si l'on imagine que le dessin est à l'échelle, alors les atomes sont ici séparés d'une distance d'environ 660 nm .

en I.2, les atomes de Rydberg circulaires ont besoin d'un champ électrique extérieur pour se stabiliser. Nous imposerons donc un champ de 1 V/cm, qui définit l'axe de quantification, parallèle aux flèches rouges sur la figure (I.14).

Les règles de sélection étant toujours valides, le couplage se fait *a priori* à l'ordre deux, et l'équation (I.28) permet d'en extraire le coefficient de van der Waals comme nous l'avons fait pour l'interaction 60S-60S. Cependant, l'équation (I.27) ne prend plus la même forme dans la base parabolique et le moment magnétique total M de la paire atomique n'est plus conservé, ce que doit prendre en compte le calcul numérique.

La figure (I.15) présente le résultat du calcul numérique. Aux grandes distances, l'énergie d'interaction varie bien en $1/r^6$ comme on l'attend, avec un coefficient de van der Waals

$$C_{6,50C50C}(1 \text{ V/cm}) = 489,18 \text{ GHz } \mu\text{m}^6. \quad (\text{I.37})$$

Mais dès que les atomes se rapprochent à une distance inférieure à $10 \mu\text{m}$, l'énergie d'interaction varie en $1/r^3$ jusqu'à très courte distance. En effet, lorsque l'interaction dipolaire devient suffisamment forte, le champ électrique extérieur ne suffit plus à définir le plan des orbites, et le niveau de paire est perturbé. C'est ce que l'on retrouve sur la coloration de la courbe : à une distance critique de l'ordre de $10 \mu\text{m}$ le niveau de la paire s'éloigne du niveau non perturbé $|50C, 50C\rangle$. La paire est alors dans un état

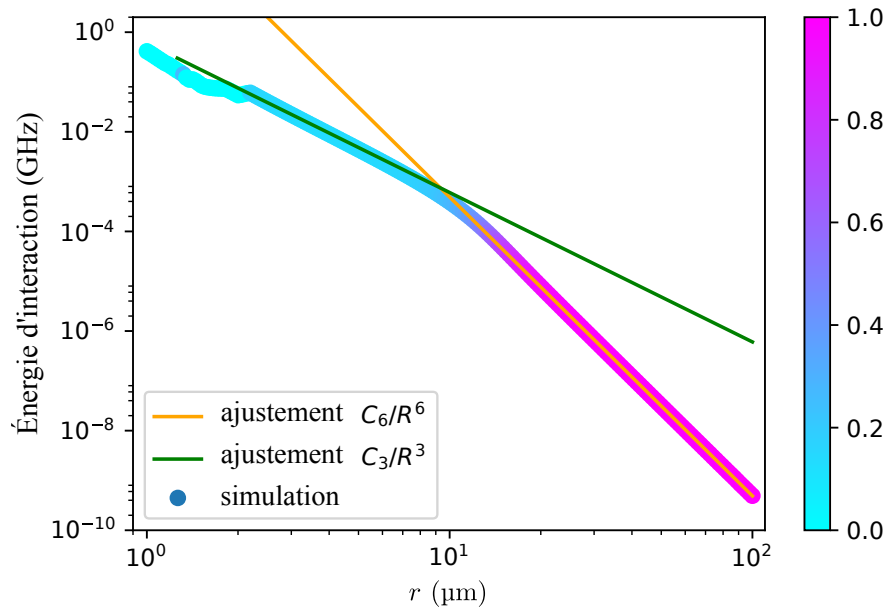

Figure I.15 Déplacement en énergie de la paire 50C-50C placés côte à côte (cf fig(I.14)) par interaction dipolaire, sous un champ électrique de 1 V/cm. L'échelle de couleur représente le carré de la projection sur l'état non perturbé $|50C, 50C\rangle$ de l'état propre du hamiltonien qui le suit adiabatiquement. Le comportement dévie franchement de la forme de van der Waals en $1/r^6$ dès que la distance interatomique est inférieure à $10\ \mu\text{m}$. Cela est dû à la perturbation du niveau de paire, qui se mélange avec des niveaux elliptiques proches.

superposé de plusieurs $|nmk, n'm'k'\rangle$, entre lesquels apparaissent des couplages dipolaires résonants en $1/r^3$. Ce problème sera traité en détail dans le chapitre IV, lorsque nous nous intéresserons aux conditions dans lesquelles les interactions entre atomes circulaires sont les plus avantageuses pour la simulation quantique.

Si l'on approche encore les deux atomes, à des distances inférieures à $2\ \mu\text{m}$, la base des états propres du hamiltonien de paire devient très différente de la base des états non perturbés. Il est alors très difficile de décrire simplement l'interaction dipolaire.

Conclusion

Nous avons dans ce chapitre présenté les caractéristiques physiques principales des atomes de Rydberg alcalins. Nous avons utilisé la théorie du défaut quantique afin de décrire les niveaux de Rydberg de faible moment cinétique. Ceux-ci ne sont pas bien décrits par le modèle de l'atome d'hydrogène en raison des effets de pénétration et de polarisabilité du cœur atomique, dont le défaut quantique permet de rendre compte. Ainsi nous avons pu décrire le niveau 60S, en donnant la forme de sa fonction d'onde, sa taille et sa durée de vie radiative à différentes températures.

Nous nous sommes ensuite intéressés aux niveaux de Rydberg circulaires, qui semblent être de meilleurs candidats pour la simulation quantique grâce à leur temps de vie plus long. La théorie du défaut quantique n'est plus nécessaire pour décrire les niveaux circulaires. Nous avons introduit la base des états paraboliques, qui est d'une grande aide à leur description, en particulier en présence d'un champ électrique. Nous avons ainsi pu décrire le niveau de Rydberg circulaire 50C, qui présente un temps de vie à température nulle de presque 30 ms.

En dernier lieu, nous avons vu comment les atomes de Rydberg interagissent entre eux par interaction dipolaire. À grande distance, l'interaction dipolaire entre deux atomes de Rydberg prend la forme de van der Waals avec une dépendance en C_6/r^6 , où r est la distance entre les deux atomes. Nous avons pu déterminer les coefficients de van der Waals C_6 pour l'interaction entre une paire d'atomes dans les niveaux $|60S,60S\rangle$, $|60S,nl\rangle$ et $|50C,50C\rangle$, en diagonalisant à chaque fois le hamiltonien complet du système pour toutes les distances r . Aux distances très courtes, lorsque l'interaction dipolaire devient comparable aux différences d'énergie entre les niveaux de Rydberg, les niveaux de Rydberg se mélangent et l'interaction dipolaire ne peut plus être traitée simplement.

Les expériences que nous avons menées portent sur l'étude de l'interaction dipolaire entre atomes de Rydberg. Il nous a fallu pour cela mettre en œuvre un dispositif expérimental que nous présentons dans le prochain chapitre.

Chapitre II

Des atomes de Rydberg froids en environnement cryogénique

Sommaire

II.1 Un nuage d'atomes ultra-froids sur puce, du MOT de capture au condensat de Bose-Einstein	36
II.1.1 L'environnement cryogénique : cryostat et puce à atomes supraconductrice	37
II.1.2 Séquence de piégeage et refroidissement	42
II.1.3 Imagerie atomique par absorption	48
II.1.4 Quelques nuages typiques	54
II.2 Excitation et détection d'atomes de Rydberg près d'une puce	55
II.2.1 L'excitation à deux photons des atomes de Rydberg	55
II.2.2 La détection par ionisation des atomes de Rydberg	57
II.2.3 Les champs électriques parasites, défi des atomes de Rydberg sur puce	59
II.2.4 Contrôle du champ électrique perpendiculaire à la puce	62
II.2.5 Manipulation cohérente des états de Rydberg	63
II.2.6 Temps de vie des atomes de Rydberg et température effective	66

L'observation d'atomes de Rydberg en interaction sur des temps longs, tant pour la question du mouvement d'un gaz de Rydberg ultra-froids que dans l'optique de la simulation quantique, requiert des conditions expérimentales spécifiques. D'une part, il est souhaitable que la durée de vie des niveaux de Rydberg soit la plus longue possible, ce qui nous pousse à travailler en environnement cryogénique. Les calculs menés dans le chapitre I nous montrent l'importance de la température de l'environnement sur la durée de vie des atomes de Rydberg, plus cruciale encore si l'on souhaite travailler avec des atomes de Rydberg circulaires.

D'autre part, il est nécessaire, étant donnés nos objectifs, que nos atomes de Rydberg soient aussi froids que possible. L'on pourrait imaginer piéger et refroidir des atomes qui auraient été préalablement excités dans des niveaux de Rydberg à partir d'un jet atomique chaud. Cependant, il n'y a pas de technique connue à ce jour qui permette cela, et la durée de vie des niveaux de Rydberg en limiterait très certainement les possibilités. Or les techniques de piégeage et de refroidissement des atomes alcalins non excités sont des outils bien maîtrisés. Voilà donc une piste bien plus prometteuse.

Une première difficulté se présente ici : les techniques d'atomes ultra-froids sont pour la plupart développées au sein de dispositifs à température ambiante. Il s'agira donc ici de les concilier avec un environnement cryogénique. Avec cette contrainte à l'esprit, et dans l'optique d'obtenir des nuages atomiques très confinés, il a été choisi de centrer le dispositif autour d'une puce à atomes supraconductrice. Prenons note dès maintenant d'une deuxième difficulté technique posée par un tel dispositif : les atomes de Rydberg sont extrêmement sensibles au champ électromagnétique, et nous souhaitons les exciter et les observer au voisinage de la surface conductrice qu'est notre puce atomique.

Ce chapitre sera donc dédié à la description du dispositif expérimental sur lequel nous avons effectué nos travaux. Nous nous intéresserons d'abord à l'aspect du dispositif qui nous sert à piéger et refroidir des atomes de ^{87}Rb sur une puce atomique supraconductrice. Nous nous attacherons ensuite à décrire comment nous excitons, manipulons et détectons les atomes de Rydberg au sein de ce dispositif.

II.1 Un nuage d'atomes ultra-froids sur puce, du MOT de capture au condensat de Bose-Einstein

Le développement de notre plateforme d'atomes froids autour d'une puce supraconductrice a été l'objet de plusieurs thèses de doctorat précédant celle-ci. Les thèses de Thomas Nirrengarten [94], de Cédric Roux [95] et d'Andreas Emmert [96] sont dédiées à la question du piégeage et du refroidissement jusqu'au BEC d'atomes de ^{87}Rb près d'une surface à l'aide de fils supraconducteurs. La thèse de Raul Celistrino Teixeira [74] détaille la fabrication et les caractéristiques de la puce atomique que nous avons utilisée pour nos expériences.

Nous ferons donc ici une présentation rapide du cryostat et de la puce à atomes que nous utilisons, puis nous détaillerons la suite d'étapes que nécessite le piégeage et le refroidissement des atomes de rubidium au sein de notre dispositif. Enfin, après avoir présenté la technique d'imagerie atomique par absorption, nous présenterons quelques chiffres typiques de nos nuages atomiques.

II.1.1 L'environnement cryogénique : cryostat et puce à atomes supraconductrice

L'environnement cryogénique présente un avantage incomparable pour la durée de vie des atomes de Rydberg, mais impose aussi quelques spécificités à notre dispositif d'atomes froids. Le piégeage d'atomes froids pendant des durées suffisantes à leur manipulation exige un vide très poussé dans l'enceinte expérimentale, car les collisions avec les molécules de gaz résiduel éjectent les atomes hors de leur piège. Les chambres de piégeage d'atomes neutres à température ambiante sont généralement étuvées pendant plusieurs semaines afin d'atteindre des pressions de gaz résiduel suffisamment faibles. Dans un environnement cryogénique au contraire, les parois froides de l'enceinte adsorbent une grande partie du gaz résiduel, et des pressions très inférieures à 1.10^{-10} mbar sont obtenues sans étuvage. Travailler en environnement cryogénique permet en outre l'utilisation de fils et de bobines supraconducteurs pour le passage des courants électriques qui génèrent les champs magnétiques nécessaires au piégeage des atomes. Des courants de quelques Ampères sont ainsi passés sans dissipation et à proximité des atomes piégés, alors qu'une expérience d'atomes froids à température ambiante nécessite des bobines qui soient placées en-dehors de la chambre et refroidies par des circuits d'eau dédiés.

L'environnement cryogénique pour les atomes froids a cependant quelques inconvénients : en premier lieu, l'accès optique est limité car les parois de l'enceinte doivent être opaques pour le rayonnement du corps noir et donc métalliques, chaque hublot de verre réduisant l'isolation thermique du cœur de l'expérience. En second lieu, l'utilisation d'hélium et d'azote liquide à proximité d'un vide poussé présente une lourdeur technique supplémentaire au quotidien.

Le cryostat

Notre expérience est placée au cœur du cryostat représenté en figure (II.1). La conception de ce cryostat a été évoquée dans la thèse de Raul Celistrino Teixeira [74] et discutée plus en détail dans les thèses de Thomas Nirrengarten [94] et Cédric Roux [95]. Le cœur de l'expérience est protégé de la radiation extérieure par des écrans thermiques (« jupes ») en cuivre doré. Ce sont des cylindres ouverts en haut et vissés sur le fond des réservoirs de liquides cryogéniques. La jupe ^4He est vissée sur le fond du réservoir d'hélium 4 et la jupe N_2 est vissée au fond du réservoir d'azote liquide. Elles sont donc respectivement thermalisées à 4,2 K et 77 K. Sur chaque jupe, cinq hublots sont installés pour l'accès optique à la zone de piégeage : deux sur les directions $\pm x$, un dans la direction $+y$ qui fait face à la puce, et deux dans le plan yz , de part et d'autre du hublot de face sur les bissectrices des axes $+y$ et $\pm z$, appelées direction $\pm 45^\circ$ respectivement. Par ces hublots, tous les faisceaux laser atteignent la zone de piégeage au cœur de l'expérience. Tous les éléments qui sont installés à l'intérieur de la jupe hélium sont thermalisés à 4,2 K par contact thermique avec le réservoir d'hélium liquide.

L'intérieur de la jupe hélium est revêtu d'une couche de plomb, supraconducteur à 4,2 K. Cette couche de plomb écran les champs magnétiques extérieurs par effet Meissner [97], et évite les courants de Foucault qui se créeraient dans les jupes en cuivre à l'allumage ou à l'extinction des courants dans les bobines. Il reste nécessaire cependant d'imposer un champ extérieur de compensation au moment du refroidissement, afin que

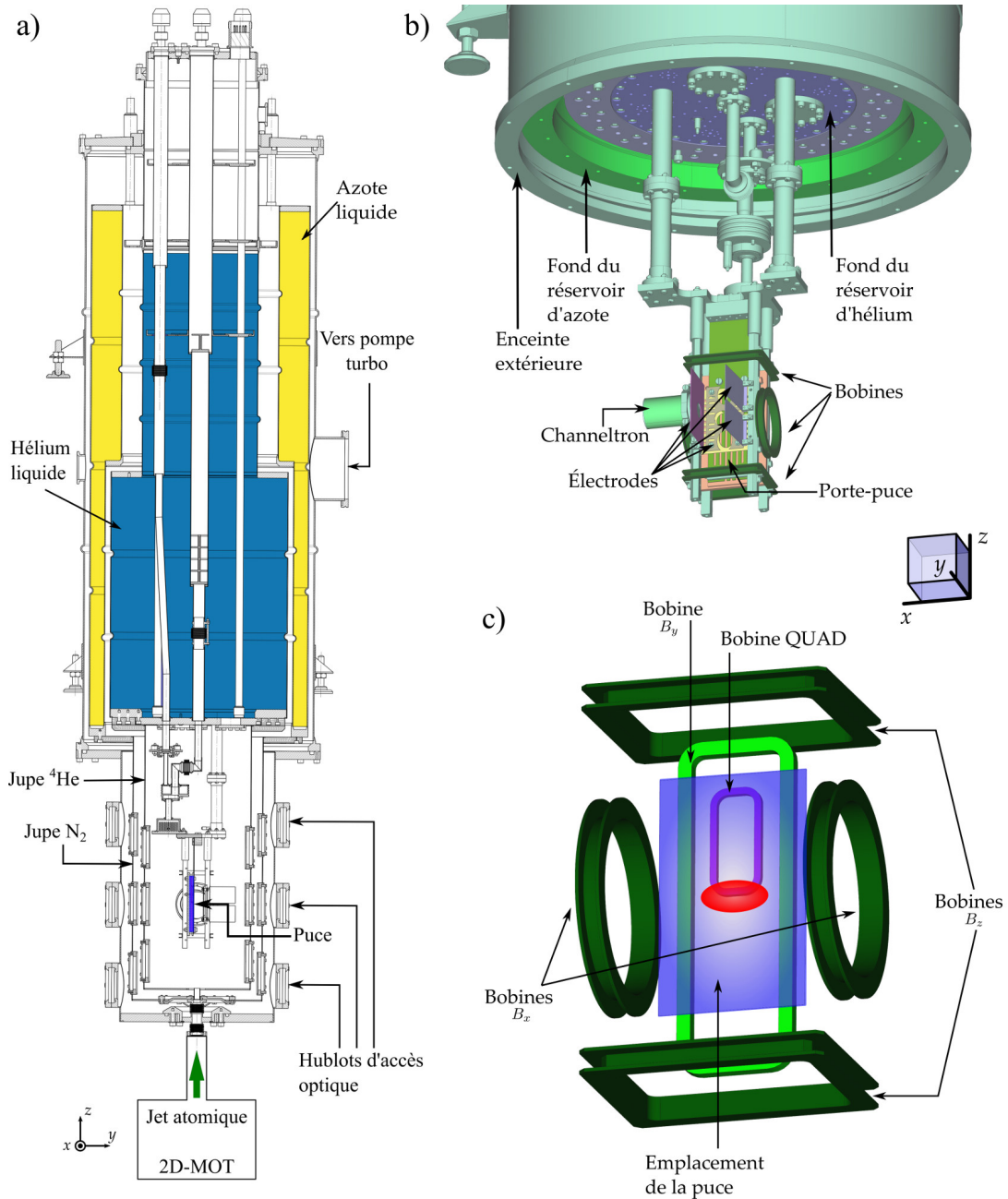

Figure II.1 Schéma du dispositif cryogénique : **a)** Coupe du cryostat, avec la puce (colorée en violet) tournée vers le côté droit. Le réservoir d'azote liquide est indiqué en jaune, le réservoir d'hélium liquide en bleu. Le cœur de l'expérience est visible, ainsi que les deux « jupes » et l'enceinte extérieure à température ambiante. Cinq hublots, trois en face de la puce et un sur chaque côté, sont installés sur chacune de ces jupes pour l'accès optique. Derrière la puce, du côté gauche du schéma, les hublots optiques sont remplacés par des disques métalliques. Les atomes proviennent du « 2D-MOT », une enceinte externe située sous le cryostat, où l'on réalise un piège magnéto-optique à deux dimensions. **b)** Vue schématique du cœur de l'expérience. La puce est fixée sur le porte-puce et fait face à la direction y . Les bobines (vert foncé) servent à créer des champs magnétiques pour le piégeage des atomes de rubidium. Le channeltron et les différentes électrodes représentées servent à la détection des atomes de Rydberg. On ne voit pas les « jupes » d'azote et d'hélium, ni l'enceinte extérieure. **c)** Vue de près des bobines : la bobine QUAD (mauve) génère un champ quadrupolaire pour faire un MOT sur puce. L'emplacement de la puce est représenté par le rectangle bleu devant la bobine QUAD et la bobine B_y (vert clair). La zone rouge indique l'endroit où les atomes de rubidium sont piégés, devant la puce. Les axes sont les mêmes qu'en **b)**.

la couche de plomb ne piège pas de lignes de champ magnétique provenant de l'environnement. Cette compensation du champ constant de l'environnement est réalisée à l'aide de grandes bobines placées à l'extérieur du cryostat.

Enfin, bien que les jupes ne soient pas parfaitement étanches, elles garantissent un vide différentiel entre la partie du cryostat à 300 K, où la pression vaut $1,5 \cdot 10^{-7}$ mbar, et la partie à 4,2 K, où la pression est inférieure à $1 \cdot 10^{-10}$ mbar*.

La puce à atomes

La puce à atome qui siège au cœur de notre expérience est représentée en figure (II.2). C'est une puce assez simple, conçue autour de trois fils supraconducteurs : le fil (LJ), en forme de U, le fil (LG) en forme de Z, et le fil (KM) droit. Ces fils sont fabriqués par dépôt de niobium d'une épaisseur de $2 \mu\text{m}$ sur un substrat de silicium recouvert d'une couche d'oxyde SiO_2 . Le dépôt de niobium est ensuite gravé, et l'ensemble de la puce est recouvert d'une couche d'or de 200 nm d'épaisseur afin de rendre la surface réfléchissante. Le niobium étant supraconducteur à 4,2 K, les courants électrique pourront toujours passer par les fils de la puce et non par la couche d'or qui reste dans un état conducteur normal. Les détails de la fabrication de la puce sont présentés en annexe dans la thèse de Raul Celistrino Teixeira [74].

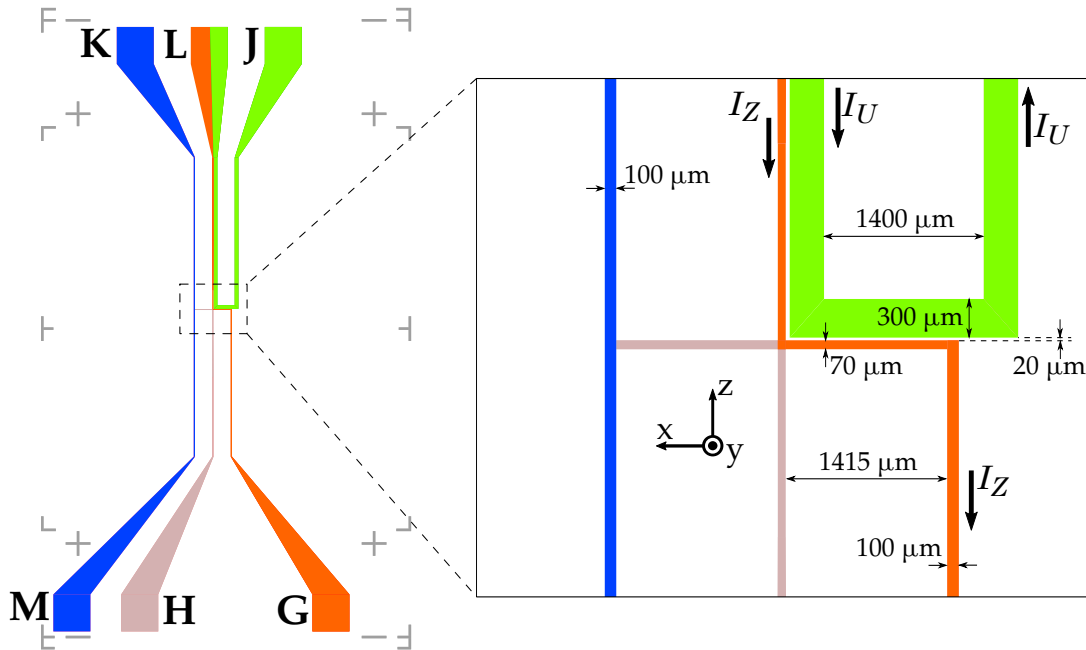

Figure II.2 Schéma de la puce supraconductrice. Les lettres étiquettent les pattes d'entrée/sortie des courants électriques sur la puce. Les couleurs sont une aide visuelle pour mieux suivre les fils : en vert, le « fil U », en orange le « fil Z » et en bleu le « fil RF ». À droite, vue de près du centre de la puce, qui détaille la largeur des fils, la distance entre eux et le sens de circulation des courants. Les axes x , y et z coïncident avec ceux de la figure (II.1).

*. Cette valeur n'est pas mesurée en raison de l'absence de sonde de pression dans cette région du cryostat, mais inférée à partir du temps de vie des nuages d'atomes piégés, qui est de l'ordre de la minute [98].

Les fils en \mathcal{U} et en \mathcal{Z} sont la simplification d'un dispositif en forme de \mathcal{H} qui repose sur la circulation d'un premier courant perpendiculairement à deux autres courants qui sont parallèles entre eux. La figure (II.3) représente les différentes configurations de champ magnétique créées par les fils \mathcal{U} et \mathcal{Z} de la puce.

Le passage d'un courant dans la partie horizontale du fil \mathcal{U} (segment parallèle à l'axe x) crée un champ contenu orienté dans le plan yz , que l'on peut approximer au champ créé par un fil infini. L'ajout d'un champ de biais B_z selon l'axe z permet alors de créer un zéro de champ, là où le champ de biais compense exactement le champ créé par le fil. Autour de ce zéro, le champ magnétique est quadrupolaire dans le plan yz (cf figure II.3b)). Afin de compléter ce champ quadrupolaire dans la direction x , un courant parcourt les bras verticaux du fil en \mathcal{U} : le sens opposé de circulation dans ces deux bras crée directement un champ quadrupolaire dans la direction x avec un minimum nul (cf figure II.3d)). La composante de champ résiduelle selon y est compensée par un champ de biais B_y . En fin de compte, le champ magnétique présente un comportement quadrupolaire dans les trois directions, autour d'un minimum nul dans les trois directions. Le champ total permet ici la réalisation d'un piège magnéto-optique sur puce en trois dimensions (« 3D-MOT miroir »).

Lors du passage d'un courant I dans le fil \mathcal{Z} , le champ créé dans le plan yz est similaire au cas du fil en \mathcal{U} . Cependant, le courant dans les deux bras verticaux circule dans le même sens et crée ainsi un champ quadrupolaire dans le plan xy . Le champ magnétique présente donc aussi un comportement quadrupolaire dans les trois directions, mais autour d'un minimum qui est cette fois non-nul (cf figure II.3c)). Le champ total forme alors un piège magnétique de Ioffe-Pritchard.

Pour le fil en \mathcal{Z} comme pour le fil en \mathcal{U} , le centre du piège se situe à une distance de la puce valant approximativement

$$r_0 \simeq \frac{\mu_0 I}{2\pi B_Z} \quad (\text{II.1})$$

et le gradient de champ magnétique à cet endroit vaut

$$|B'(r_0)| = \frac{2\pi B_Z^2}{\mu_0 I} = \frac{B_Z}{r_0} = \frac{\mu_0 I}{2\pi r_0^2}. \quad (\text{II.2})$$

C'est là une caractéristique importante de la géométrie des pièges : plus le centre du piège est proche de la puce, plus le piège sera confinant dans le plan yz . Le piège s'allonge alors dans la direction x , prenant une forme de cigare de plus en plus anisotrope.

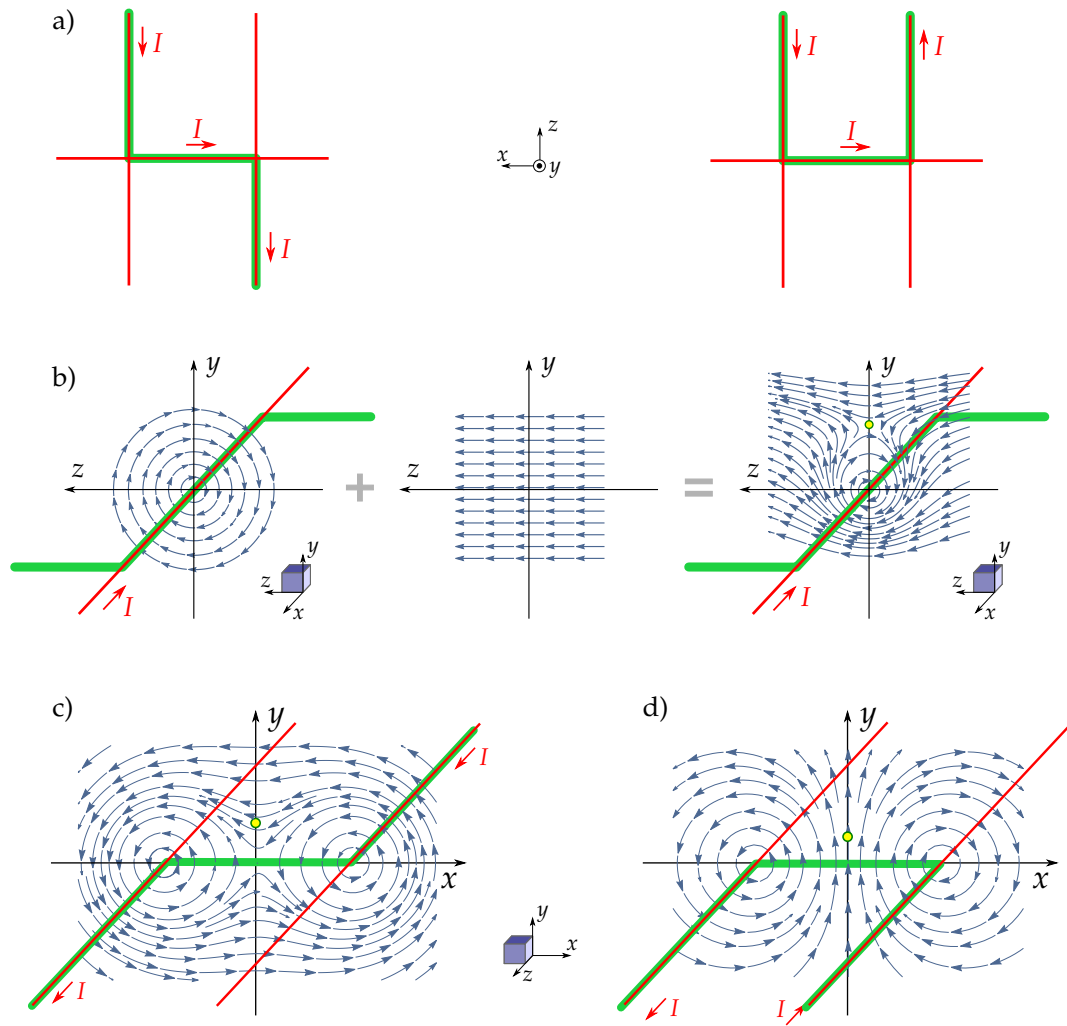

Figure II.3 Champs magnétiques créés par la puce. **a)** Les fils U et Z portent un courant dans la direction x et une paire de courants parallèles dans la direction z . **b)** Un champ quadrupolaire est créé par la superposition du courant selon x et d'un champ de biais B_Z . Les courants verticaux peuvent circuler soit **(c)** dans le même sens, soit **(d)** dans des sens opposés. Le module du champ total présente alors respectivement un minimum non-nul ou nul aux positions marquées par les points jaunes.

Comme nous l'avons mentionné, notre dispositif nous permet de mettre en œuvre des pièges magnéto-optiques en trois dimensions. Dans beaucoup d'expériences d'atomes froids, ceux-ci sont réalisés à l'aide de trois paires de faisceaux laser contra-propageants, une dans chaque direction de l'espace. Il nous est impossible d'envisager cette configuration, puisque l'axe y est rendu inaccessible par la présence de la puce. L'on peut cependant, avec deux paires de faisceaux laser seulement, simuler une configuration à six faisceaux, en utilisant la surface réfléchissante de la puce. Deux faisceaux sont alors envoyés parallèlement à la surface de la puce, selon l'axe x . Deux autres faisceaux sont envoyés dans le plan yz et viennent se réfléchir sur la puce avec un angle de 45° . Ces réflexions sont équivalentes aux deux faisceaux manquants, réalisant ainsi la configuration à six faisceaux souhaitée. Le schéma de cette configuration, appelée « MOT miroir », est donné en figure (II.4).

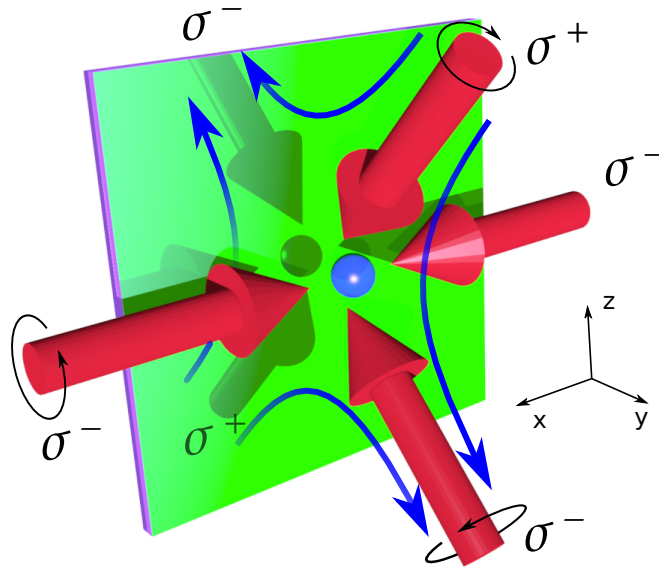

Figure II.4 Schéma de principe du MOT miroir : Deux faisceaux contra-propageants sont envoyés parallèlement à la puce réfléchissante, selon l'axe x . Les deux autres faisceaux dans le plan yz viennent frapper la puce avec un angle de 45° . Leur réflexion sur la puce équivaut à deux faisceaux supplémentaires d'hélicité inversée, représentés en ombre derrière la puce. On obtient bien ainsi une configuration de MOT à six faisceaux, avec les polarisations adaptées, représentées par des flèches tournant autour des faisceaux.

II.1.2 Séquence de piégeage et refroidissement

Grâce à ce dispositif, nous pouvons piéger des nuages d'atomes froids sur puce. Nous donnons dans ce paragraphe le détail des différentes étapes de piégeage et de refroidissement des atomes. Les atomes sont envoyés dans le cryostat à partir d'un piège magnéto-optique à deux-dimensions externe, puis ils sont capturés dans deux pièges magnéto-optiques sur puce successifs. Enfin, les atomes sont transférés dans un piège magnétique pour y être refroidis par évaporation. L'ensemble de cette séquence est représentée en figure II.5.

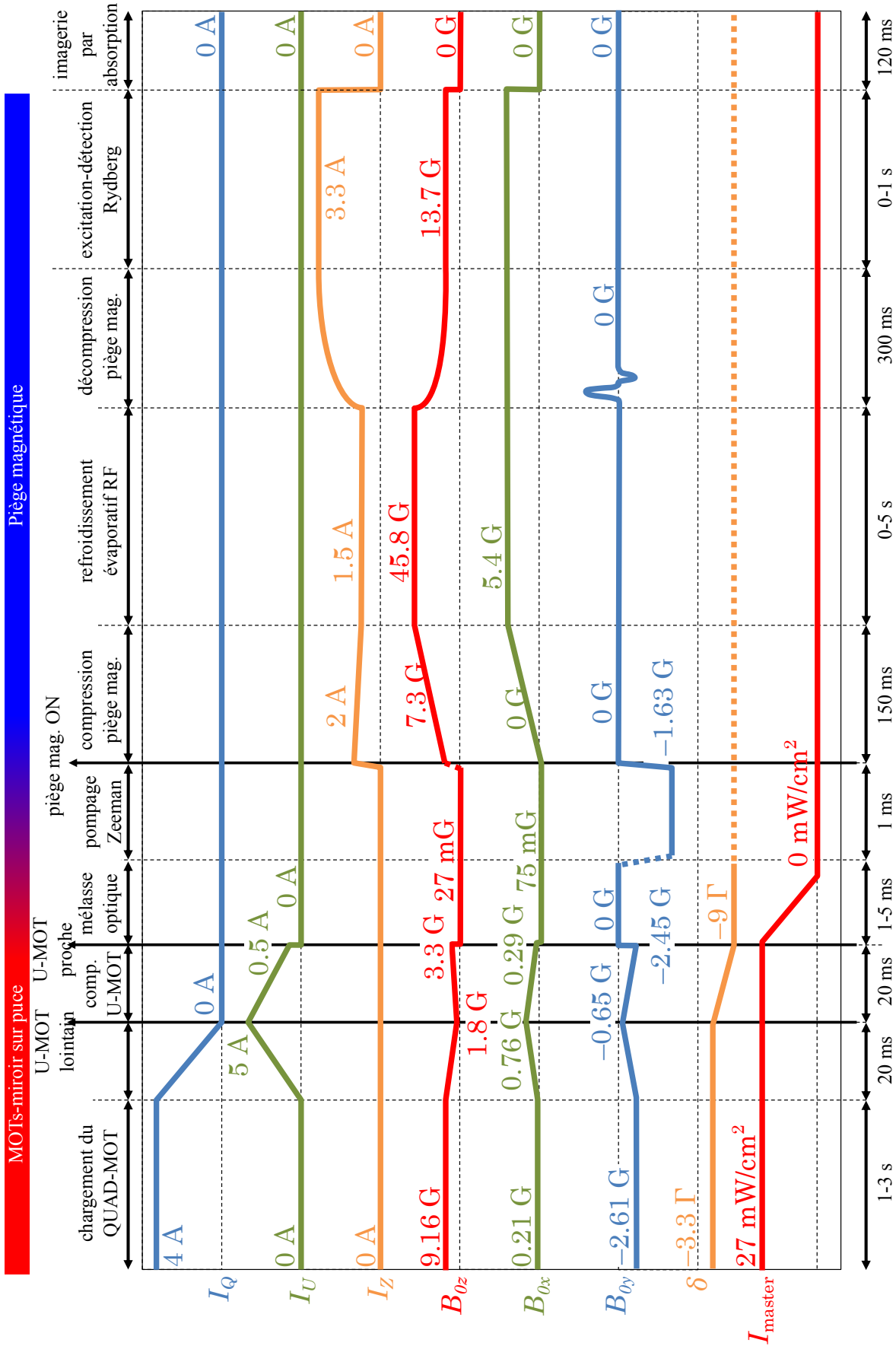

Figure II.5 Séquence expérimentale typique. Les étapes de piègeage et de refroidissement sont discutées dans le texte. Les étapes ultérieures seront décrites par la suite. $I_{Q,U,Z}$ sont les courants dans la bobine QUAD, le fil U et le fil Z , en Ampères. $B_{0,x,y,z}$ sont les champs de biais générés par les bobines dans les directions x, y, z , en Gauss. δ est le désaccord du laser en unité de la largeur de raie $\Gamma = 6,065$ MHz, et I_{master} son intensité en mW^2/cm .

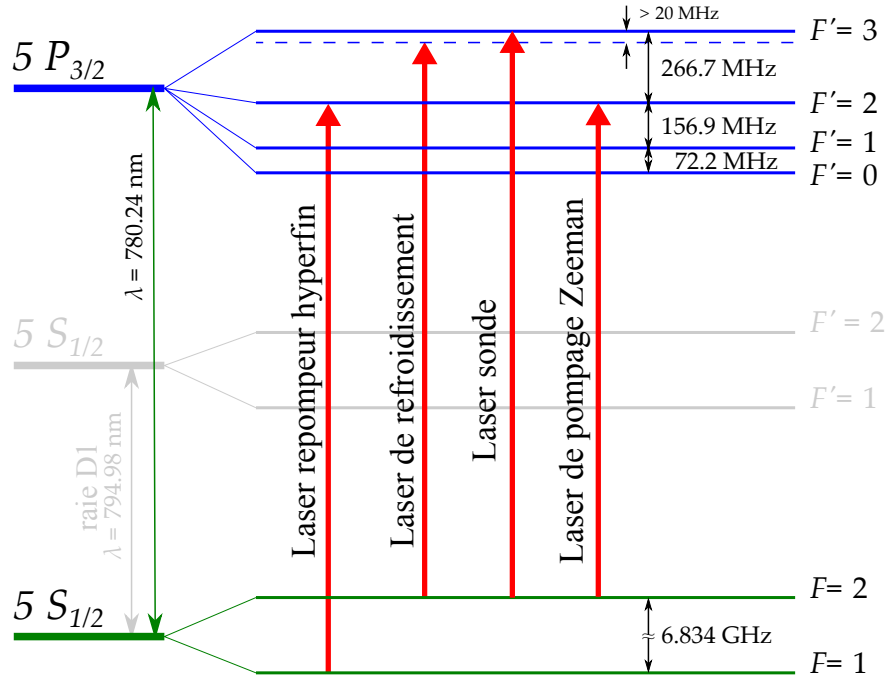

Figure II.6 Structure hyperfine de la raie D2 du ^{87}Rb . Les transitions cyclantes sont montrées pour le laser de refroidissement, le laser repompeur, le laser sonde et le laser de pompage Zeeman.

Système laser

Le piégeage magnéto-optique du rubidium 87 exploite la raie D2 de celui-ci. La raie D2 est représentée en figure (II.6) avec le détail des sous-niveaux hyperfins des niveaux $5S_{1/2}$ et $5P_{3/2}$ du ^{87}Rb . Nous utilisons la transition $|F = 2\rangle \rightarrow |F' = 3\rangle$ de la raie D2 pour piéger et refroidir les atomes. Cette transition a une largeur naturelle $\Gamma = 2\pi \times 6,065 \text{ MHz}$ [99]. Le laser de refroidissement est généré par un système commercial de diode laser amplifiée TOPTICA TA 100. La fréquence de ce laser est asservie par battement (« beatlock ») à un laser maître, lui-même stabilisé par une cavité Fabry-Pérot. Cette cavité est verrouillée en fréquence sur la transition de refroidissement par absorption saturée dans une cellule de ^{87}Rb . Une commande de tension permet de définir la fréquence du battement et ainsi de contrôler le désaccord du laser de refroidissement par rapport à la transition $|F = 2\rangle \rightarrow |F' = 3\rangle$. Le système de stabilisation et de distribution des faisceaux laser de piégeage et de refroidissement est détaillé en annexe A.

Il arrive qu'un photon du laser de refroidissement excite un atome du niveau $|F = 2\rangle$ vers le niveau $|F' = 2\rangle$ au lieu de $|F' = 3\rangle$. Cet atome peut alors se désexciter non pas vers le niveau $|F = 2\rangle$ mais vers le niveau $|F = 1\rangle$, qui est un niveau noir pour le laser de refroidissement. Afin d'éviter le pompage des atomes vers ce niveau $|F = 1\rangle$, il est nécessaire d'envoyer, avec le laser de refroidissement, un laser « repompeur » accordé sur la transition $|F = 1\rangle \rightarrow |F' = 2\rangle$. Ce laser repompeur est généré par une troisième diode laser, et indépendamment verrouillée en fréquence par absorption saturée.

Deux autres fréquences laser sont utilisées dans notre expérience : les lasers de sonde,

qui servent à l'imagerie atomique, et le laser de pompage Zeeman, qui sert à réaliser un pompage optique vers le niveau $|F = 2, m_F = +2\rangle$. Ces faisceaux sont prélevés sur le laser de refroidissement et décalés en fréquence par modulation acousto-optique. L'ensemble des faisceaux est transporté de la table optique de préparation au cryostat par des fibres optiques mono-modes à maintien de polarisation. Ils sont enfin mis en forme à proximité immédiate du cryostat.

Piégeage magnéto-optique

Notre dispositif repose sur trois stades de piégeage magnéto-optique successifs. Les atomes de rubidium sont stockés dans une cellule en verre, ouverte vers une enceinte sous ultra-vide (UHV) située à l'extérieur du cryostat. Le travail en environnement cryogénique nous oblige en effet à utiliser une source externe : l'adsorption sur les surfaces froides à l'intérieur du cryostat interdit la présence d'une vapeur de rubidium à partir de laquelle capturer les atomes. Dans cette enceinte, les atomes sont piégés le long de l'axe z par un piège magnéto-optique à deux dimensions (« 2D-MOT »). Celui-ci est schématisé en figure (II.7). L'ensemble du 2D-MOT a été conçu et fabriqué par le laboratoire SYRTE de l'Observatoire de Paris.

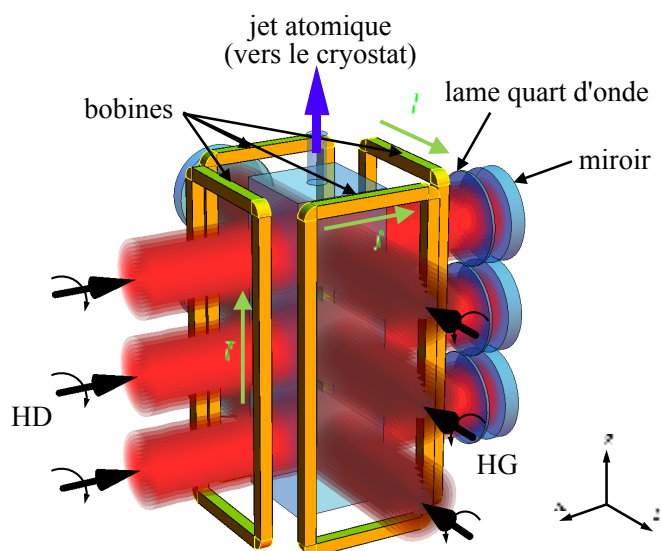

Figure II.7 Schéma du 2D-MOT avec ses trois étages de piégeage. Les polarisations des faisceaux incidents sont indiquées par les lettres HD (pour hélicité droite) et HG (hélicité gauche). Le sens des courants dans les bobines est indiqué par les flèches vertes et la lettre I . Chaque faisceau est rétro-réfléchi par un miroir, et le double passage par une lame quart d'onde permet de garantir la bonne polarisation du faisceau réfléchi. Le jet atomique produit par le 2D-MOT est représenté par une flèche violette qui pointe vers le cryostat.

Les atomes piégés dans le 2D-MOT se propagent librement selon l'axe z , formant un jet vertical qui arrive jusqu'à la puce atomique à l'intérieur du cryostat. Les atomes sont alors capturés dans un MOT de grand volume créé par les bobines de biais et le bas de la bobine « QUAD », représentée en figure (II.1). Le bas de la bobine QUAD permet de créer un champ quadrupolaire similaire à celui du fil \mathcal{U} , adapté au piégeage magnéto-optique. Le nombre de spires $n = 19$ de la bobine permet de multiplier par

autant le courant générateur de champ dans l'équation (II.1). Le grand volume du champ quadrupolaire ainsi créé permet de capturer efficacement les atomes du jet. Le chargement de ce gros « QUAD-MOT » dure de 1 à 3 s, pendant lesquels on peut y collecter quelques 10^8 atomes à une température de l'ordre de $400 \mu\text{K}$.

Le nuage atomique est alors transféré vers un second MOT, créé cette fois par les bobines de biais et le fil \mathcal{U} , comme nous l'avons mentionné en II.1.1. Ce « U-MOT lointain » présente des gradients similaires au QUAD-MOT mais un volume plus petit. Le taux de transfert entre les deux est estimé entre 10 et 40 % par des observations en fluorescence du nuage. Nous pouvons à ce moment réduire le courant dans le fil \mathcal{U} , ce qui d'après les équations (II.1) et (II.2) rapproche le piège de la surface de la puce et le comprime en augmentant les gradients de champ magnétique. Les gradients de champ étant plus forts, la force de rappel de la lumière s'en trouve grandie. On peut alors se permettre d'augmenter le désaccord des faisceaux lasers afin de refroidir le nuage atomique. Les températures atteintes dans ce « U-MOT proche » sont de l'ordre de $40 \mu\text{K}$, pour un nuage d'environ 10^7 à 10^8 atomes.

Les étapes intermédiaires : mélasse optique et pompage Zeeman

L'objectif, après les étapes de piégeage magnéto-optique, est de transférer les atomes dans le piège de Ioffe-Pritchard créé par le fil \mathcal{Z} . Cela sera d'autant plus efficace que le nuage atomique sera froid, et que les atomes seront bien polarisés dans le sous-niveau Zeeman $m_F = +2$ du niveau hyperfin $5S_{1/2}, F = 2$. Avant de les transférer vers le « piège \mathcal{Z} », nous faisons donc subir aux atomes deux étapes supplémentaires.

Tout d'abord, nous éteignons les champs magnétiques du U-MOT en laissant les faisceaux lasers allumés. Cela initie une étape de mélasse optique d'une durée comprise entre 1 et 5 ms, au cours de laquelle le désaccord laser est augmenté alors que la puissance lumineuse est graduellement diminuée jusqu'à zéro. Cette mélasse optique nous permet de refroidir quelques 10^6 à 10^7 atomes à des températures inférieures à $10 \mu\text{K}$.

Après l'extinction des lasers de mélasse, un champ magnétique de 1 G à 2 G est rapidement allumé sur la direction $-y$, qui lève la dégénérescence des sous-niveaux Zeeman. Un laser de pompage optique polarisé σ^+ se propageant selon $-y$ pompe alors les atomes dans le sous-niveau $m_F = +2$. Après réflexion sur la puce ce faisceau laser repasse à travers le nuage atomique. Son hélicité a certes été inversée par la réflexion, mais sa polarisation du point de vue des atomes est restée la même. Les atomes sont donc encore pompés vers le sous-niveau $m_F = +2$.

Le piégeage magnétique et le refroidissement évaporatif

Lorsque le nuage atomique est bien refroidi et polarisé par les étapes de mélasse et de pompage optique, le piège magnétique est allumé. Pour cela, un courant est imposé dans le fil \mathcal{Z} . Un champ B_z est généré par les bobines, qui permet d'obtenir un champ quadrupolaire comme nous l'avons évoqué en II.1.1, centré sur la position du nuage atomique. Le champ au centre du piège est alors orienté selon la direction x et le minimum de champ, strictement supérieur à 0, permet d'éviter les pertes de Majorana par retournement du spin. Un second champ de biais, B_x , permet en outre de limiter les pertes atomiques dues à la présence d'un bruit radio-fréquence dans notre expérience. Ce bruit peut en effet causer des transitions atomiques vers les états non piégés $m_F < 1$

et il s'agit d'ajuster B_x afin d'éviter que les transitions ne soient résonantes avec la fréquence du bruit [94].

Une fois allumé, le piège magnétique est immédiatement comprimé afin d'augmenter le taux de collision entre les atomes en vue du refroidissement évaporatif. La compression du piège est réalisée adiabaticquement en 150 ms. Le piège comprimé a des fréquences de piégeage de l'ordre de $(\omega_x, \omega_y, \omega_z) \simeq 2\pi \times (24, 3400, 3400)$ Hz à une distance de $80 \mu\text{m}$ de la puce. Nous pouvons alors mettre en œuvre une séquence de refroidissement évaporatif radio-fréquence : les atomes les plus chauds sont transférés vers les sous-niveaux Zeeman non piégés par des transitions radio-fréquence (RF), et ainsi sont éjectés du piège. La fréquence de ces transitions dépend du champ magnétique vu par chaque atome, et donc de sa position dans le potentiel de piégeage. La fréquence du signal RF, envoyé dans le fil vertical (KM) de la puce (cf figure II.2), est progressivement diminuée afin d'évaporer les atomes les plus chauds en premier, puis de plus en plus froids. Le reste du nuage thermalise vite grâce au taux de collision élevé et se trouve ainsi refroidi. Plusieurs rampes de fréquence successives sont optimisées en durée et en puissance RF, afin d'obtenir le meilleur refroidissement du nuage atomique. L'étape de refroidissement évaporatif dure jusqu'à 5 s au total. Le schéma de principe du refroidissement évaporatif RF est donné en figure (II.8).

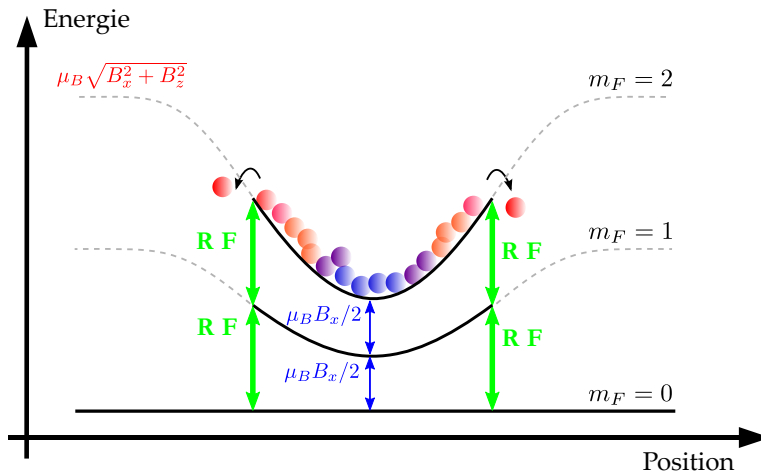

Figure II.8 Refroidissement évaporatif radio-fréquence : le « couteau » RF induit les transitions entre sous-niveaux Zeeman. Une fois dans les sous-niveaux $m_F < 1$, les atomes ne sont plus piégés et sont éjectés du piège. L'aile chaude de la distribution de Boltzmann est évacuée et les atomes restant sont thermalisés à une température plus faible.

Cette étape de refroidissement nous permet d'abaisser la température du nuage sous le seuil de condensation de Bose-Einstein. Nous pouvons ainsi produire de façon reproductible des condensats sur puce contenant de 10 000 à 20 000 atomes. La séquence de refroidissement peut également être interrompue avant la condensation, et en choisissant la fréquence finale de la rampe RF, nous pouvons choisir la température du nuage atomique. La figure (II.9) montre des images du nuage atomique après temps de vol pour différentes valeurs de la fréquence finale de la rampe RF.

Enfin, une fois le nuage refroidi à la température souhaitée, le piège magnétique est décomprimé. Cela permet de choisir soit une distance particulière du nuage atomique

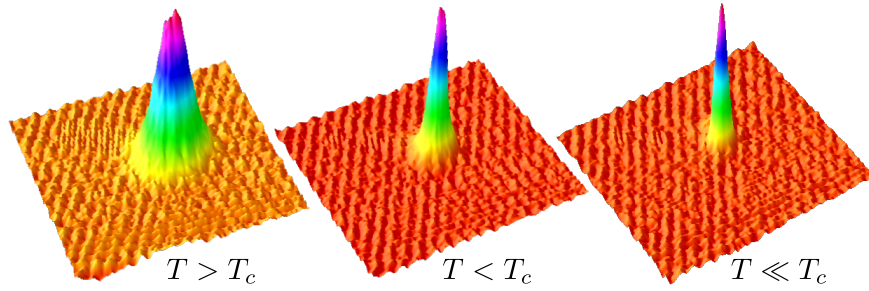

Figure II.9 Trois nuages de ^{87}Rb évaporés jusqu'à des valeurs différentes de fréquence RF, imagés après un temps de vol de 16,5 ms. Les images donnent directement la distribution d'impulsion au sein du nuage. Le nuage contient environ 10^4 atomes, et la température critique de condensation est de l'ordre de $T_C = 100$ nK. À gauche, la température est supérieure à T_C : le nuage est purement thermique et montre une distribution gaussienne d'impulsion. Au milieu, la température est inférieure à T_C , le nuage montre un double profil en impulsion : un condensat de Bose-Einstein au centre et les atomes du nuage thermique autour. À droite, la température est très petite devant T_C et le condensat est quasi-pur : le nuage présente un profil de Thomas-Fermi dans l'espace des impulsions.

à la puce, soit la taille du nuage atomique final.

Les atomes qui seraient restés dans le sous-niveau $m_F = +1$ peuvent à leur tour être éliminés du piège en envoyant sur le nuage un signal micro-onde à 6,8 GHz adressant la transition hyperfine $|F = 2, m_F = 1\rangle \rightarrow |F = 1, m_F = 0\rangle$. En présence d'un champ magnétique, les sous-niveaux Zeeman sont suffisamment résolus pour adresser uniquement cette transition, sans affecter les atomes dans le niveau $|F = 2, m_F = +2\rangle$.

II.1.3 Imagerie atomique par absorption

Dans une expérience d'atomes froids, il est essentiel de pouvoir imager et dénombrer correctement le nuage atomique. L'imagerie par absorption est une technique précise et efficace pour cela. Lorsqu'une telle expérience est menée au cœur d'un cryostat, la tâche est rendue plus difficile en raison des accès optiques limités qui contraignent fortement l'optique d'imagerie.

Dispositif optique

Nous pouvons imager notre nuage atomique de deux façons différentes. Le dispositif optique d'imagerie est représenté en figure (II.10).

Un premier faisceau sonde (« sonde face ») entre dans le cryostat et en ressort perpendiculairement à la puce après réflexion sur celle-ci, par le hublot de face. Un miroir percé permet de laisser passer le faisceau d'entrée et de collecter le faisceau de sortie, qui est ensuite envoyé vers une caméra CCD. Grâce à l'installation d'une lentille de focale $f = 100$ mm à la place du hublot de face sur la jupe hélium du cryostat, soit à environ 100 mm de la puce, cet axe d'imagerie peut collecter beaucoup de lumière, avec une limite de résolution de 1,6 μm .

Un deuxième faisceau sonde (« sonde côté ») est envoyé par un hublot de côté ($+x$), se réfléchit sur la puce avec un angle de 5° à 10° , et ressort par l'autre hublot de côté

($-x$). Il est ensuite envoyé vers une autre caméra CCD. Cet axe d'imagerie ne dispose pas d'une lentille interne au cryostat. Ainsi, la lumière collectée et la résolution optique sont limitées par le diamètre du hublot de sortie du cryostat. Cette lentille est donc placée le plus près possible de l'enceinte du cryostat. En raison de cette géométrie, l'imagerie des atomes par la sonde côté forme deux images du nuage atomique : celui absorbe à la fois le faisceau incident et le faisceau réfléchi sur la puce. Cela nous permet d'évaluer précisément la distance du nuage atomique à la puce : elle vaut la moitié de la distance entre les deux images du même nuage. La figure (II.11) montre une image d'absorption de la sonde côté par un nuage froid (piégé magnétiquement et refroidi), après un temps de vol de 16,5 ms.

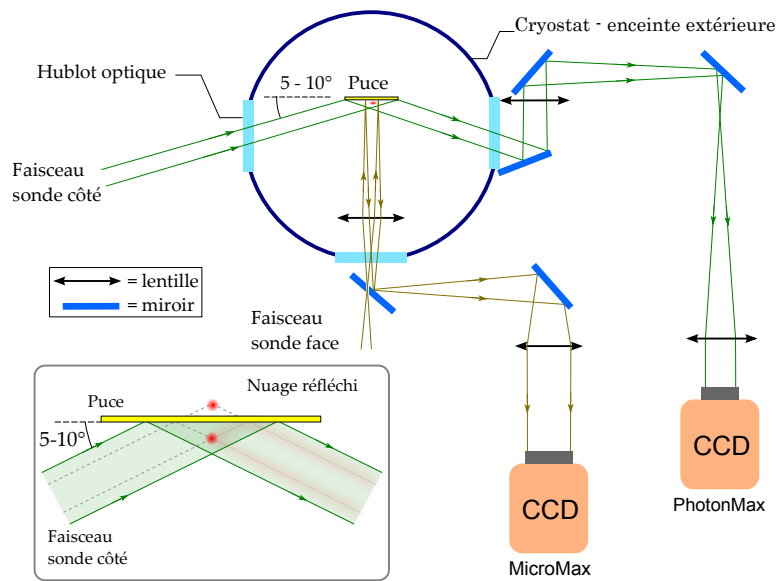

Figure II.10 Schéma optique des faisceaux sonde dans le cryostat. L'insert montre de plus près la réflexion du faisceau sonde côté sur la puce et la formation des deux images du nuage.

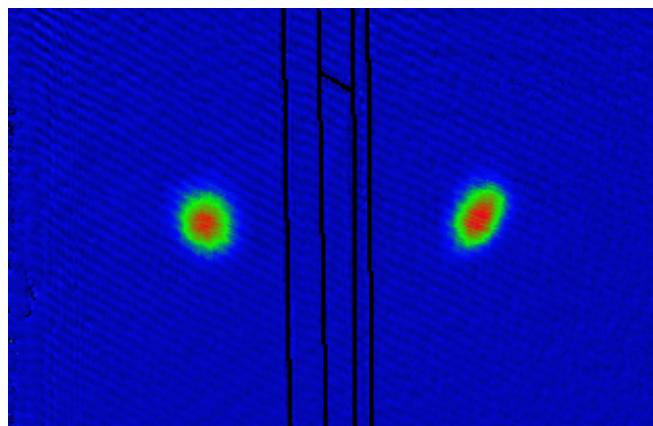

Figure II.11 Image par absorption d'un nuage froid après temps de vol, éclairé par la sonde de côté. Les deux images du nuage sont dues à la réflexion du faisceau sur la puce. Les ombres portées des fils de la puce sont tracées en surimpression entre les deux images du nuage.

Principe de l'imagerie par absorption

Les atomes peuvent être observés en temps réel par la collecte des photons qu'ils émettent par fluorescence, mais l'imagerie par absorption permet une meilleure précision sur l'estimation du nombre d'atome dans le nuage. Elle consiste à envoyer sur les atomes un faisceau laser, résonant avec une transition atomique choisie, et à mesurer quelle fraction de la lumière le nuage atomique a absorbé.

Lorsque l'intensité lumineuse reçue par les atomes est largement inférieure à l'intensité de saturation, l'absorption de celle-ci est bien décrite par la loi de Beer-Lambert :

$$\frac{dI(x, y, z)}{dx} = -\sigma n(x, y, z)I(x, y, z), \quad (\text{II.3})$$

où $I(x, y, z)$ est l'intensité lumineuse au point de coordonnées (x, y, z) , n la densité atomique en ce point, x la direction de propagation du faisceau lumineux et σ la section efficace de diffusion de la lumière par un atome unique. L'optique d'imagerie nous oblige cependant à intégrer cette équation dans la direction de propagation x . On obtient alors

$$I_f(y, z) = I_i(y, z) \cdot e^{-\int dx \sigma n(x, y, z)} \quad (\text{II.4})$$

où I_i est l'intensité du faisceau incident et I_f l'intensité du faisceau à la sortie du nuage atomique.

Les images enregistrées par les caméras permettent d'obtenir les quantités $I_i(y, z)$ et $I_f(y, z)$. On peut alors calculer la densité optique du nuage, définie comme $OD(y, z) = \int dx \sigma n(x, y, z)$, et qui d'après l'équation (II.4) est égale à

$$OD(y, z) = \int dx \sigma n(x, y, z) = -\ln \frac{I_f(y, z)}{I_i(y, z)}. \quad (\text{II.5})$$

L'on en extrait ensuite la densité atomique intégrée le long de l'axe de propagation du laser à partir de l'équation (II.5) :

$$n(y, z) = \int dx n(x, y, z) = -\frac{1}{\sigma} \ln \frac{I_f(y, z)}{I_i(y, z)} = \frac{OD(y, z)}{\sigma}. \quad (\text{II.6})$$

Dans le cas simple d'une lumière résonante avec la transition non-dégénérée d'un système à deux niveaux, la section efficace de diffusion σ est donnée directement par la section efficace de diffusion résonante

$$\sigma = \sigma_0 = \frac{3\lambda^2}{2\pi} = \frac{\Gamma\hbar\omega}{2I_{sat,0}}, \quad (\text{II.7})$$

où λ est la longueur d'onde de la lumière résonante et $I_{sat,0}$ l'intensité de saturation de la transition dans ce cas idéal. Les atomes dans notre piège magnétique sont préparés dans l'état $|5S1/2, F=2, m_F=+2\rangle$, et la lumière de sonde est préparée de façon à adresser la transition σ^+ vers le niveau $|5P3/2, F=3, m_F=+3\rangle$.

Corrections et améliorations de l'imagerie par absorption

Malgré l'apparente simplicité du dispositif d'imagerie par absorption, plusieurs effets perturbent les mesures du nombre d'atomes et méritent d'être corrigés.

Premièrement, la section efficace de diffusion σ dans notre expérience n'est pas égale à la section efficace de diffusion résonante σ_0 . En effet, la lumière des faisceaux sonde n'est pas parfaitement polarisée σ^+ . De plus, les atomes ne sont pas tous dans le sous-niveau $m_F = +2$, en particulier lorsque l'on souhaite imager le nuage dans le MOT ou après l'étape de mélasse optique sans le charger dans le piège magnétique. Enfin, l'interférence entre le faisceau sonde de côté et sa réflexion sur la puce module l'intensité de la lumière vue par le nuage atomique. La combinaison de ces effets réduit peut être décrite en corrigeant la section efficace de diffusion d'un facteur α [74, 100]. On obtient alors une section efficace de diffusion effective $\sigma = \sigma_0/\alpha$, ou, de façon équivalente, une intensité de saturation effective $I_{sat} = \alpha \cdot I_{sat,0}$. La calibration expérimentale de ce paramètre α est effectuée par la mesure de l'intensité de saturation effective I_{sat} . Pour l'absorption de la sonde de côté par un nuage dans le piège magnétique, nous obtenons une valeur $\alpha_{magn} = 2,06 \pm 0,1$. Pour l'absorption de la sonde de côté par un nuage juste après la mélasse optique, nous obtenons une valeur $\alpha_{melasse} = 2,27 \pm 0,1$. Le nombre d'atomes évalué à partir des images par absorption dépend directement de la valeur de ce paramètre α . Les valeurs expérimentales proches de $\alpha = 2$ sont tout à fait cohérentes avec le fait que notre faisceau sonde est polarisé linéairement : seule la composante σ^+ de la lumière résonante avec la transition sonde peut être absorbée. Cette composante représente la moitié de l'intensité totale envoyée, et seule cette moitié contribue à la saturation de la transition. Pour un même paramètre de saturation, l'intensité totale du faisceau doit donc être deux fois plus grande que si le faisceau était polarisé σ^+ .

Deuxièmement, l'acquisition du signal d'imagerie se fait en trois temps. Une première image est enregistrée où les atomes absorbent le faisceau sonde, ce qui nous donne l'intensité I_f . Puis une deuxième image est enregistrée après que les atomes sont tombés par gravité, qui nous donne l'intensité du faisceau sonde non absorbé I_i . Enfin, une troisième image est enregistrée sans aucun laser allumé, qui permet de soustraire la lumière de fond des deux images précédentes. Les délais de quelques dizaines de ms entre les différentes images ont un effet délétère sur le signal. En effet, le signal enregistré par la caméra subit un bruit d'imagerie sous la forme de franges, dues à la diffraction et aux interférences du faisceau laser le long de son chemin optique et lors de sa réflexion sur la surface de la puce. Des vibrations et déformations de petite amplitude des éléments optiques et des variations d'indice de l'air le long du chemin optique décalent ces franges d'une image à l'autre. L'opération de traitement des images (équation II.6) ne permet pas de franchir des fluctuations de ces franges, qui viennent ainsi brouiller le signal d'imagerie. Ce problème se présente principalement sur l'imagerie par la sonde de face en raison des plus grands délais exigés par la caméra et de la plus grande sensibilité mécanique du chemin optique. Afin d'y remédier, nous avons implémenté un algorithme de réduction des franges qui, à partir d'une base de plusieurs images du faisceau sonde seul, reconstitue la meilleure combinaison linéaire de celles-ci pour chaque image où le nuage atomique est présent. Cet algorithme est décrit en détail dans [101]. La figure (II.12) montre une image d'un nuage froid par absorption de la sonde face, non traitée et après traitement par cet algorithme.

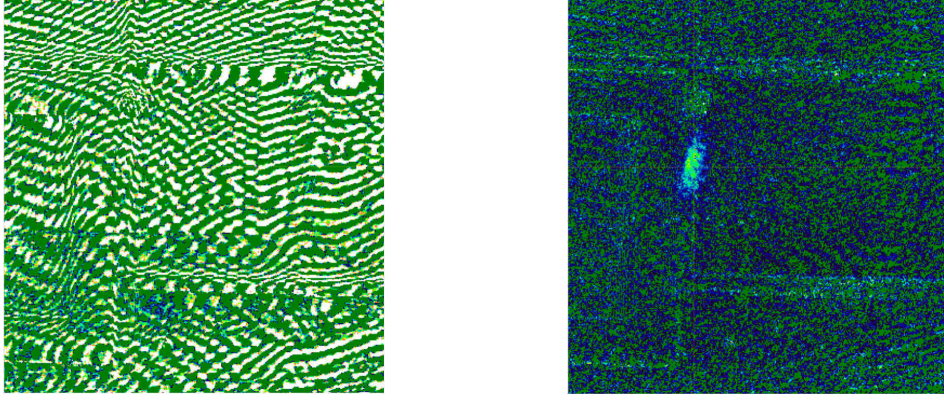

Figure II.12 Images du nuage atomique froid par absorption du faisceau sonde face. À gauche, l'image est traitée selon l'équation (II.6). À droite, la même image après traitement par l'algorithme de réduction des franges. Les graphes sous les images sont les profils de densité du nuage en coupe horizontale. L'échelle de couleur est la même pour les deux images et a été optimisée pour l'image de droite.

Troisièmement, dans le cas d'un nuage très dense optiquement, comme par exemple pour les mélasses optiques, le centre du nuage où la densité atomique est très haute peut absorber l'intégralité de l'intensité incidente I_i . Le rapport des intensités I_f/I_i est alors très faible et dominé par le bruit. Le signal I_f/I_i au centre du nuage peut ainsi présenter des valeurs négatives, qui seront problématiques lorsque l'on souhaitera en prendre le logarithme. Afin de remédier à cela, il peut être intéressant de ne pas calculer la densité optique OD comme à l'équation (II.4), mais de s'arrêter à l'opération

$$\frac{I_f(y, z)}{I_i(y, z)} = e^{-OD(x, y)} = e^{-\sigma \cdot n(y, z)}. \quad (\text{II.8})$$

Nous appellerons cette opération « absorption no-log ». Ce traitement du signal permet de s'affranchir de « l'amplification » du bruit au centre par le logarithme et du problème des valeurs négatives, en se concentrant sur le signal aux bords du nuage. Le profil de densité est alors ajusté à l'exponentielle d'un profil gaussien. La figure (II.13) montre l'image d'une mélasse optique par absorption de la sonde de côté, traitée d'après l'équation (II.4) et d'après l'équation (II.8).

Estimation de la température

L'imagerie par absorption permet facilement d'estimer la température du nuage atomique. En effet, la distribution des impulsions dans le nuage suit la distribution de Maxwell-Boltzmann tant que celui-ci n'est pas condensé. L'évolution de la taille gaussienne du nuage après extinction du piège, dictée par l'impulsion moyenne dans le nuage, nous renseigne alors sur sa température par l'équation de propagation balistique

$$\Delta x^2(t) = \Delta x^2(t_0) + \frac{k_B T}{m} \cdot (t - t_0)^2, \quad (\text{II.9})$$

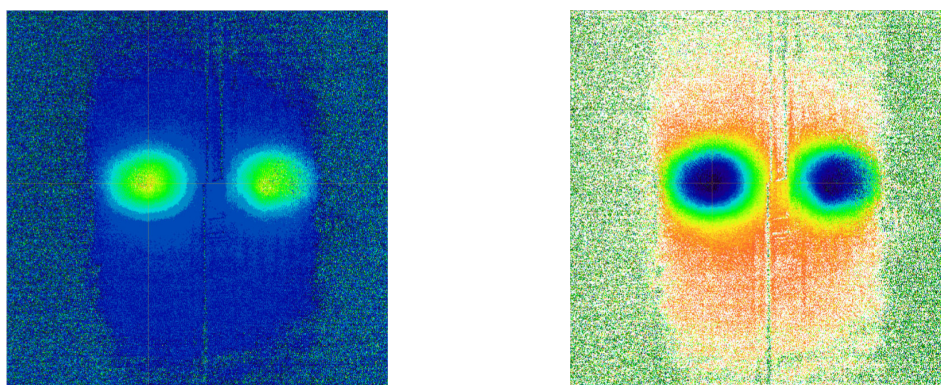

Figure II.13 Images du nuage atomique de mélasse optique par absorption du faisceau sonde côté. À gauche, l'image est traitée par absorption selon l'équation (II.4). À droite, l'image est traitée selon l'équation (II.8). L'échelle de couleur est différente pour les deux images, adaptée à l'amplitude du signal. Les zones bruitées à gauche et à droite ne sont pas éclairées par le faisceau sonde. En absorption « no-log », le bruit est plus important dans les zones sombres, mais réduit au centre et sur les bords du nuage.

où Δx est l'extension spatiale du nuage dans la direction x , t le temps et t_0 la référence de temps, k_B la constante de Boltzmann, m la masse d'un atome et T la température du nuage. En imageant le nuage à différents moments de son expansion (« temps de vol ») et en ajustant la largeur gaussienne du profil à l'équation (II.9), on accède à la fois à la température T du nuage et à sa taille initiale dans le piège $\Delta x(t=0)$. La figure II.14 représente un ajustement de l'évolution de la taille du nuage après relâchement du piège.

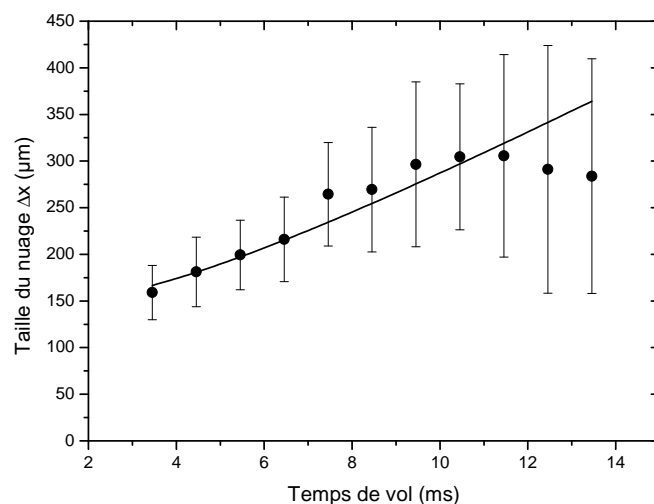

Figure II.14 Estimation de la température d'un nuage par temps de vol. Le graphe représente l'évolution de la taille d'un nuage de mélasse optique, en fonction du temps écoulé depuis l'extinction des lasers. L'ajustement selon l'équation (II.9) permet d'estimer la température du nuage à $6,43 \pm 1 \mu\text{K}$, et sa taille initiale à $142 \pm 13 \mu\text{m}$.

II.1.4 Quelques nuages typiques

Nous avons décrit ici les éléments de notre dispositif qui servent à produire et caractériser des nuages d'atomes ultra-froids. Le tableau II.1 présente les caractéristiques principales des différents types de nuages atomiques que nous utiliserons pour y exciter des atomes de Rydberg.

Table II.1 Quelques nuages typiques de notre expérience. Pour chacun, nous donnons les caractéristiques suivantes : nombre d'atomes N , taille Δx du nuage selon x , taille $\Delta y, z$ du nuage selon y et z , température T est distance à la puce d .

nuage	N	Δx	$\Delta y, z$	T	d
QUAD-MOT	quelques 10^8			400 μK	1 mm à 3 mm
U-MOT proche	10^7	200 μm	200 μm	40 μK	600 μm
mélasse optique	$5 \cdot 10^6$	80 μm	80 μm	10 μK	600 μm
piège mag. chaud	$1,5 \cdot 10^6$			40 μK	
piège mag. froid	$1,2 \cdot 10^4$	45 μm	4,5 μm	0,75 μK	450 μm
BEC	8000 à 20 000			30 nK à 80 nK	

Ces différents nuages d'atomes froids, ou ultra-froids, vont nous permettre d'explorer l'excitation d'atomes de Rydberg dans différentes conditions.

II.2 Excitation et détection d'atomes de Rydberg près d'une puce

Cette diversité de nuages atomiques nous permet d'exciter des atomes de Rydberg dans différentes conditions de densité atomique, de température et de distance à la puce. Nous présentons dans le reste de ce chapitre la partie de notre dispositif expérimental servant à exciter, détecter et manipuler les atomes de Rydberg. Notre dispositif est particulier dans la mesure où tout ce qui concerne les niveaux de Rydberg a lieu près d'une surface, la puce atomique. Des champs parasites électriques parasites étant inévitables à proximité d'une surface, la grande sensibilité électromagnétique des atomes de Rydberg sera mise à rude épreuve.

Après avoir donné le principe de l'excitation à deux photons des niveaux de Rydberg et de la détection par ionisation sélective, nous ferons une présentation de rapide de l'effet Stark et de ses conséquences sur nos expériences. Nous décrirons ensuite les techniques mises en place afin de contrôler les champs électriques près de la puce. Nous finirons ce chapitre par une présentation de la technique de spectroscopie microonde des niveaux de Rydberg et de son utilisation pour mesurer les champs électriques résiduels.

II.2.1 L'excitation à deux photons des atomes de Rydberg

Les atomes de rubidium piégés dans un nuage près de la puce sont excités vers les niveaux de Rydberg par une transition laser à deux photons désaccordée par rapport au niveau intermédiaire. Dans nos expériences, deux niveaux de Rydberg différents ont été excités par laser à partir de l'état fondamental $5S_{1/2}$: le niveau $60S_{1/2}$ et le niveau $50D_{3/2}$. Nous décrivons ici l'excitation d'un nuage d'atomes de Rydberg au sein d'un nuage froid dans le piège magnétique, en négligeant les interactions entre atomes de Rydberg et en nous concentrant sur le niveau $60S_{1/2}$.

La transition du niveau fondamental au niveau de Rydberg est faite par l'absorption d'un photon rouge à $\lambda = 780$ nm, désaccordé de $\delta = +2\pi \times 540$ MHz par rapport à la transition $5S_{1/2}, F = 2 \rightarrow 5P_{3/2}, F' = 3$, et d'un photon bleu à $\lambda = 480$ nm, accordé pour satisfaire la condition de résonance vers le niveau choisi. La figure (II.15) représente le schéma de niveaux de l'excitation du niveau $60S_{1/2}$. Les deux faisceaux d'excitation sont superposés et se propagent selon la direction $+x$. Leurs polarisations sont définies par rapport à l'axe de quantification des niveaux atomiques, déterminé par le champ magnétique de biais B_x dans le fond du piège. La figure (II.16) représente la géométrie des faisceaux laser d'excitation. Dans cette configuration, seul le sous-niveau $m_j = +1/2$ du niveau $60S$ est excité.

Le laser rouge d'excitation est extrait du laser maître, mentionné en II.1.2, puis décalé en fréquence par un modulateur acousto-optique. Le laser bleu à 480 nm est généré par un système commercial TOPTICA TA-SHG 110 de diode laser amplifiée puis doublée en fréquence. La lumière laser à 960 nm est asservie en fréquence à la même cavité de Fabry-Pérot que le laser maître. Un modulateur acousto-optique intervient entre la diode et la cavité Fabry-Pérot, qui nous permet de contrôler la fréquence de la diode sur une plage d'environ 75 MHz. Après doublage de la fréquence, cela correspond à un balayage de la fréquence du laser bleu sur une plage de 150 MHz. Le système de stabilisation et de distribution des faisceaux laser d'excitation des niveaux de Rydberg est détaillé en annexe A.

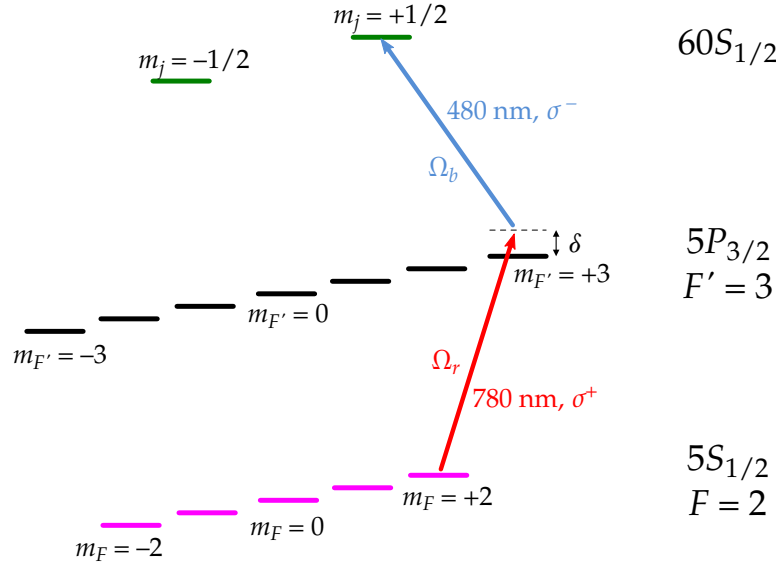

Figure II.15 Schéma de l'excitation laser du niveau $60S$, à partir d'atomes de ^{87}Rb dans le niveau fondamental dans le piège magnétique. La polarisation de chaque laser est indiquée. Ω_r et Ω_b sont les fréquences de Rabi des transitions à 780 et 480 nm respectivement. $\delta = +2\pi \times 540$ MHz est le désaccord par rapport au niveau intermédiaire.

Le faisceau rouge a typiquement un col de $150 \mu\text{m}$ et une puissance de $50 \mu\text{W}$ au niveau des atomes. Le laser rouge est désaccordé de $\delta = +540$ MHz par rapport à la transition $|5S_{1/2}, F = 2, m_F = +2\rangle \rightarrow |5P_{3/2}, F' = 3, m_F' = +3\rangle$, dont le moment de transition dipolaire vaut $2,989\,31(62) e a_0$ [99]. D'après les caractéristiques du faisceau, la fréquence de Rabi correspondant à cette transition est de l'ordre de $\Omega_r \simeq 2\pi \times 40$ MHz. Le taux d'émission spontanée de photons rouge par le niveau intermédiaire, de durée de vie $\Gamma^{-1} \simeq 26$ ns, est donné par

$$\Gamma_{sp} = \frac{1}{2} \frac{\Omega_r^2 \Gamma}{\delta^2 + \Omega_r^2 + \Gamma^2} \simeq \frac{\Omega_r^2}{2\delta^2} \Gamma, \quad (\text{II.10})$$

où $\Gamma = 2\pi \times 6,065$ MHz est la largeur naturelle du niveau $5P_{3/2}$. La dernière égalité est vérifiée dans l'approximation $\delta^2 \gg \Omega_r^2, \Gamma^2$, qui est ici valide. Avec nos valeurs d'intensité et de désaccord du laser, on obtient $\Gamma_{sp} \simeq 2,74 \cdot 10^{-3} \Gamma = 2\pi \times 0,0166$ MHz, ce qui correspond à l'émission d'un photon toutes les $\Gamma_{sp}^{-1} = 9,565$ μs . Or lorsqu'un atome absorbe et ré-émet un tel photon, il gagne une énergie moyenne $\Delta E = p^2 / (2m_{Rb87}) = h^2 / (2m_{Rb87} \lambda^2) = \frac{3}{2} k_B \times 120$ nK. Étant données nos valeurs d'intensité et de désaccord, cela implique un taux de chauffage de $\Gamma_{sp} \Delta E / k_B = 12,6$ nK/ μs . Le piège est ainsi chauffé par le laser rouge d'excitation, ce qui limite à la fois la puissance que l'on peut envoyer sur le nuage, et le nombre d'impulsions laser d'excitation que l'on peut faire subir à un même nuage sans l'altérer.

Le faisceau bleu a typiquement un col de $22 \mu\text{m}$ et une puissance estimée à 4 mW au niveau des atomes. Le moment dipolaire de la transition $|5P_{3/2}, F' = 3, m_F' = +3\rangle \rightarrow |60S_{1/2}, m_j = +1/2\rangle$ est cependant bien plus faible que le précédent, et vaut $9,9 \cdot 10^{-3} e a_0$ *.

*. Nous rappelons ici que, comme nous l'avons mentionné en I.1, le bon nombre quantique magné-

La fréquence de Rabi pour cette transition est alors de $\Omega_b = 2\pi \times 8$ MHz. Les fréquences de Rabi des deux transitions satisfont l'approximation $\Omega_{r,b} \ll \delta$, ce qui nous permet de négliger l'occupation du niveau intermédiaire, et donc de l'éliminer adiabatiquement [102]. Le système à trois niveaux se ramène alors à un système effectif à deux niveaux, couplés par une fréquence de Rabi

$$\Omega = \frac{\Omega_r \Omega_b}{\delta}. \quad (\text{II.11})$$

Avec nos paramètres, on obtient une fréquence de Rabi $\Omega = 2\pi \times 296$ kHz pour la transition $|5S_{1/2}, F = 2, m_F = +2\rangle \rightarrow |60S_{1/2}, m_j = +1/2\rangle$. Ce paramètre peut être varié simplement en ajustant la puissance du laser rouge ou la puissance du laser bleu.

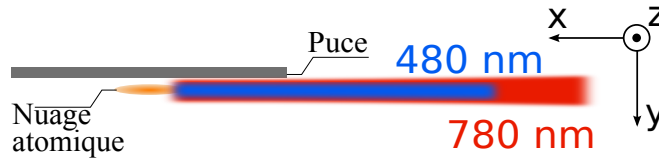

Figure II.16 Schéma représentant la géométrie des faisceaux laser d'excitation.

II.2.2 La détection par ionisation des atomes de Rydberg

L'électron de valence d'un atome de Rydberg alcalin est très proche du seuil d'ionisation. Il est donc très facile de l'arracher au noyau en appliquant un champ électrique. Nous exploitons cette caractéristique pour détecter les atomes de Rydberg par ionisation en champ électrique : une fois l'atome ionisé, le cœur atomique est accéléré par des électrodes vers un détecteur à avalanche (Channeltron).

La figure (II.17) présente un schéma détaillé du système de détection par ionisation. Au moment de la détection, une tension négative est appliquée sur les électrodes d'ionisation I_1 et I_2 . La tension sur ces électrodes crée un champ électrique de l'ordre de quelques 100 V/cm au niveau des atomes, la puce étant mise à la masse. Ce champ électrique ionise les atomes de Rydberg et accélère les ions positifs ainsi créés. Ces ions sont ensuite défléchis en direction du Channeltron par les électrodes D_1 et D_2 , mises en permanence à un potentiel $V_{defl} = +150$ V. Une grille placée à l'entrée du Channeltron est alimentée par une tension de -3000 V. Une électrode trouée mise à la masse est placée devant cette grille afin d'écranter les -3000 V pour la région de piégeage des atomes. Lorsque les ions arrivent dans le Channeltron, celui-ci génère par avalanche un signal électronique qui est envoyé vers un amplificateur et un discriminateur permettant de décompter les ions détectés. Le Channeltron est isolé thermiquement et chauffé à une température de 42 K afin d'augmenter son efficacité.

tique pour les niveaux de Rydberg est m_j et non pas m_F .

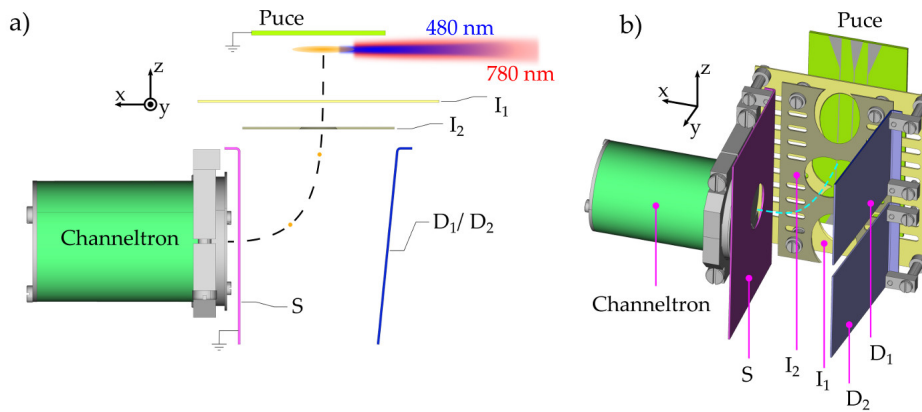

Figure II.17 Schéma représentant le système de détection des atomes de Rydberg. **a)** vu de dessus et **b)** en projection axonométrique. Après excitation, les atomes de Rydberg sont ionisés par les électrodes I_1 et I_2 . Les ions ainsi créés et accélérés sont défléchis par les électrodes D_1 et D_2 , en direction du détecteur Channeltron. L'électrode S est mise à la masse et sert à écranter la tension présente à l'entrée du Channeltron. La trajectoire des ions est indiquée en lignes pointillées et les faisceaux lasers d'excitation sont représentés en **a)**.

Sélectivité de niveau de la détection par ionisation

Chaque atome de Rydberg présente une énergie différente, telle que discutée en I.1. Cela signifie qu'ils sont tous à une distance différente du seuil d'ionisation, et *in fine* que chaque niveau de Rydberg sera ionisé pour une valeur de champ électrique spécifique. On peut ainsi appliquer une rampe de tension sur les électrodes d'ionisation, afin que chaque niveau de Rydberg soit ionisé à un instant différent. Alors, les ions correspondants seront détectés à des instants différents par le Channeltron et pourront être distingués. Des fenêtres temporelles de détection peuvent alors être définies, qui permettent de compter les atomes détectés dans chacun des différents niveaux. La figure (II.18) montre un signal de détection sélective des niveaux de Rydberg $60S_{1/2}$ et $57S_{1/2}$. La rampe de tension et les fenêtres temporelles de détection sont optimisées afin de distinguer au mieux les différents niveaux de Rydberg détectés. L'efficacité de détection de notre dispositif a été mesurée à $90 \pm 10\%$, en comparant le nombre d'atomes de Rydberg détectés par ionisation à la réduction du nombre d'atomes dans l'état fondamental mesuré par absorption [74].

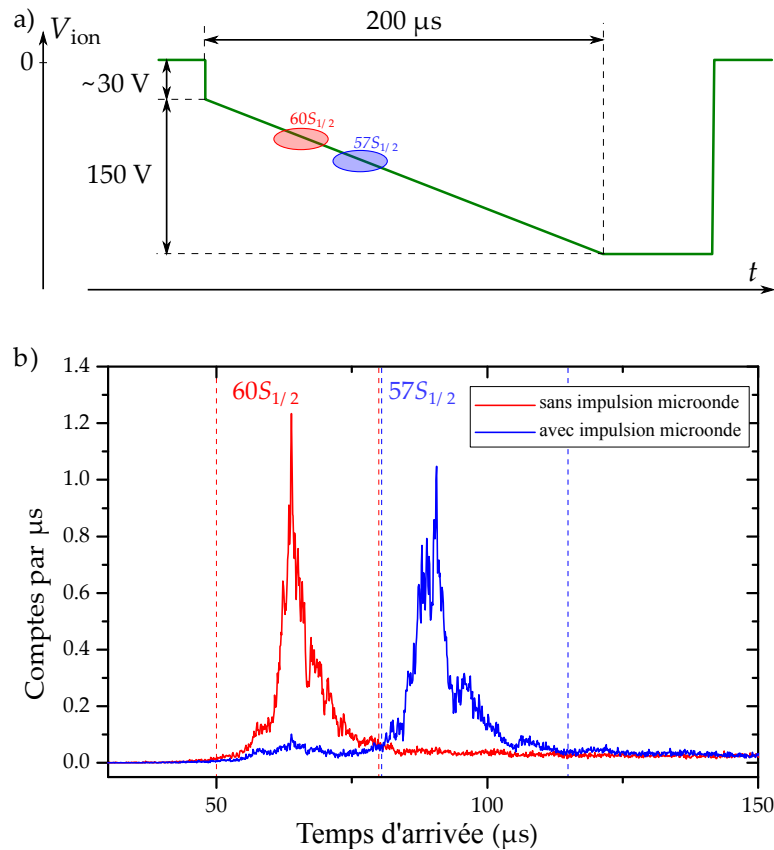

Figure II.18 Détection sélective des atomes de Rydberg. **a)** Une rampe de tension V_{ion} typique appliquée sur les électrodes d'ionisation. Les seuils d'ionisation des niveaux $60S_{1/2}$ et $57S_{1/2}$ sont indiqués en rouge et bleu respectivement. **b)** Temps d'arrivée des ions correspondants. Des fenêtres temporelles de détection, représentées en pointillés, sont définies pour compter sélectivement les atomes dans les niveaux $60S_{1/2}$ et $57S_{1/2}$. Les atomes sont préparés dans l'état $60S_{1/2}$ et le niveau $57S_{1/2}$ est peuplé par une impulsion π de la transition microonde adéquate. Les échelles de temps sont différentes en **a)** et **b)**.

II.2.3 Les champs électriques parasites, défi des atomes de Rydberg sur puce

Comme nous l'avons dit au chapitre I, les atomes de Rydberg sont des objets extrêmement sensibles au champ électromagnétique. Or, dans notre expérience, nous souhaitons exciter et manipuler des atomes de Rydberg à proximité immédiate d'une surface, la puce à atomes. Les champs électriques parasites étant inévitables près d'une surface, la présence de la puce va rendre difficile l'excitation et la manipulation des atomes de Rydberg.

Premiers spectres

Ce problème est très clair sur les premiers spectres optiques que nous avons fait de la transition $|5S_{1/2}\rangle \rightarrow |60S_{1/2}\rangle$, présentés en figure (II.19). Ces premiers spectres présentent des largeurs de raie de plusieurs dizaines de MHz, et une forme asymétrique caractéristique d'un élargissement Stark inhomogène. De plus, une heure de fonction-

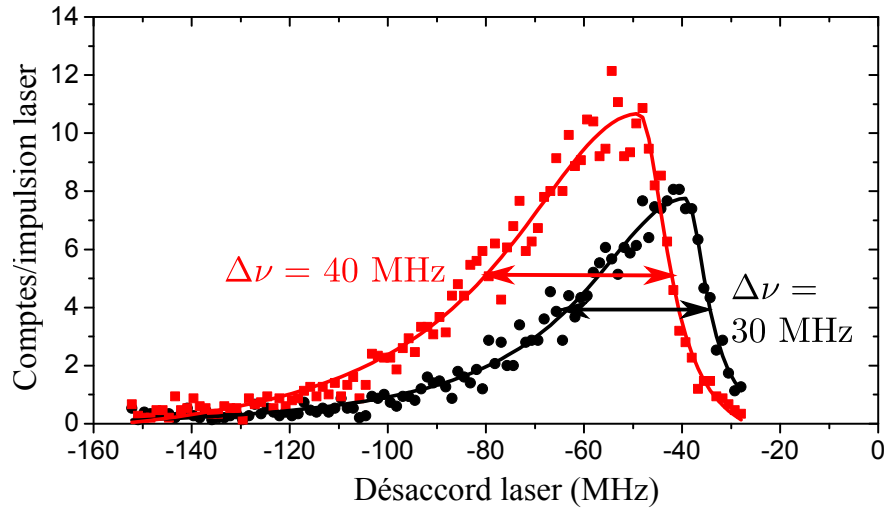

Figure II.19 Deux spectres laser de la transition $5S \rightarrow 60S$, avant correction des inhomogénéités et de la dérive du champ électrique. Leurs largeurs sont de 30 MHz et 40 MHz respectivement, et ils sont décalés en fréquence de 12 MHz l'un par rapport à l'autre. Les deux spectres ont été pris dans les mêmes conditions, à 1 h d'intervalle, pendant laquelle un MOT était piégé devant la puce. L'origine de l'axe des abscisses correspond à la fréquence résonante de la transition $5S \rightarrow 60S$ en l'absence de champ électrique.

nement de l'expérience cause un déplacement en fréquence de la raie de 12 MHz.

Cet effet est causé par la variation spatiale et temporelle du champ électrique dans la région du nuage atomique : si les atomes dans différentes régions du nuage voient des champs électriques différents, la fréquence de la transition $5S \rightarrow 60S$ sera déplacée différemment dans chaque région par l'effet Stark, et la raie spectrale s'en trouvera élargie. Une largeur de raie de 40 MHz correspond à un champ électrique variant de 0 V/cm à 0,667 V/cm sur l'extension du nuage, d'après les coefficients Stark donnés en table I.2. Or le nuage utilisé pour ces spectres était un MOT de $\sim 200 \mu\text{m}$ de diamètre, ce qui nous donne une valeur de gradient de champ électrique de l'ordre de 35 (V/cm)/cm.

Potentiel de contact du rubidium sur l'or et dépôt contrôlé

La cause principale de l'inhomogénéité spatiale et temporelle des champs électriques est l'accumulation d'un dépôt d'atomes de rubidium sur la surface en or de la puce : lorsque les atomes du piège sont relâchés à la fin de chaque séquence, une partie d'entre eux entre en contact avec la surface froide de la puce et s'y dépose. Des dépôts volontaires d'atomes sur la puce, à partir de nuages piégés, nous ont confirmé l'importance de ce phénomène et de ses effets sur les spectres d'excitation laser.

L'accumulation d'atomes de rubidium sur la puce forme d'importants dipôles électriques. En effet, les niveaux de Fermi de l'or et du rubidium étant différents, lorsque les deux métaux sont mis en contact les électrons se déplacent de l'un à l'autre pour équilibrer les niveaux de Fermi. Un potentiel électrostatique de contact est alors créé entre l'or et le rubidium. La surface de la puce étant mise à la masse, ce sont les plaques de rubidium déposé qui se chargent à 2,5 V environ. Or le dépôt de rubidium depuis

les nuages piégés est un processus lent et non contrôlé, sur des échelles de longueur de l'ordre du mm. Cela a pour conséquence un champ électrique variant dans le temps et inhomogène à une distance de la puce inférieure à quelques mm. C'est justement là que se trouvent les atomes piégés que l'on souhaite exciter.

La solution que nous avons mise en œuvre fut de saturer le dépôt de rubidium sur la puce, en faisant un dépôt contrôlé macroscopique sur une surface grande devant la région de piégeage. Pour que cela fonctionne, il est important que le rubidium déposé reste métallique, non oxydé, et ne migre pas dans le cryostat en raison de différences de températures. Ces contraintes nous ont décidés à faire le dépôt de rubidium à froid, lorsque le cryostat est sous vide et thermiquement stable. Le dépôt contrôlé a été réalisé grâce à l'installation de dispenseurs de rubidium dans le cryostat, orientés de façon à pouvoir couvrir la puce de rubidium métallique. La figure (II.20) illustre qualitativement la structure des champs électriques au voisinage de la puce avant et après le dépôt de rubidium. Les dispenseurs nous ont permis de déposer une couche de rubidium, estimée à environ 80 nm d'épaisseur, sur une partie importante de la surface de la puce.

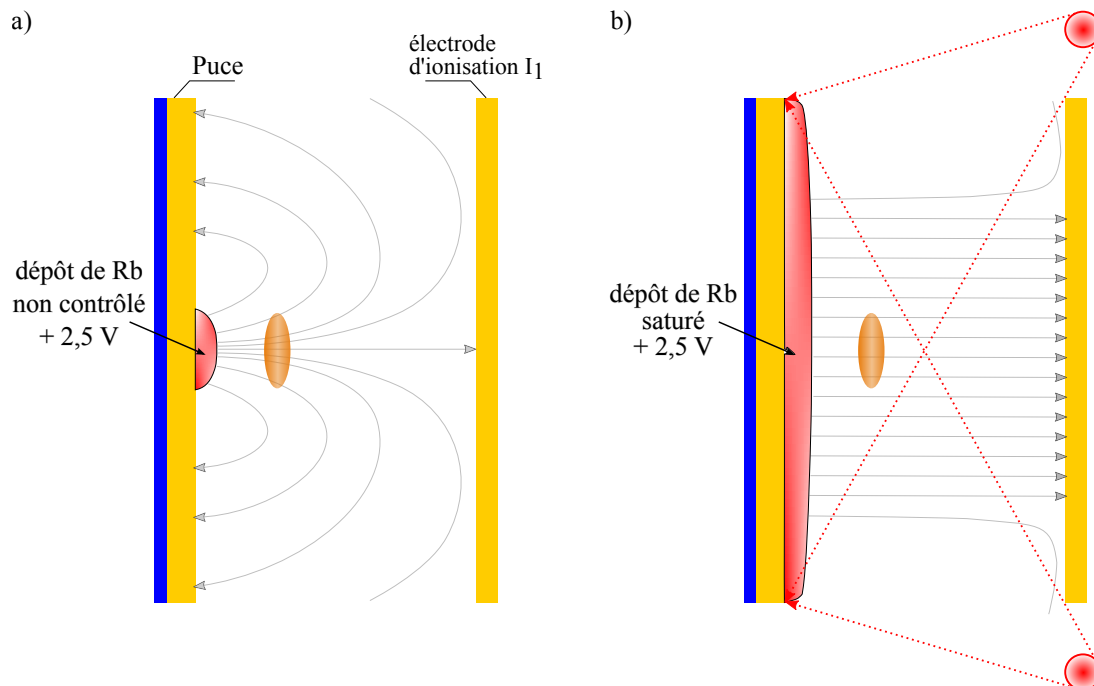

Figure II.20 Schéma illustrant les dépôts de rubidium sur la puce et les champs électriques qui en résultent. Les dépôts de rubidium sont représentés en rouge et les traits gris fléchés représentent les lignes de champ électrique. Les surfaces représentées en jaune (puce et électrode d'ionisation) sont mise à la masse. L'ovale orange représente la position du nuage atomique (les échelles ne sont pas respectées). **a)** Dépôt non-contrôlé dû aux atomes piégés : le champ électrique est inhomogène et varie dans le temps. **b)** Dépôt contrôlé réalisé grâce aux dispenseurs de rubidium (indiqués par les cercles rouges) : le champ électrique créé par le potentiel de contact rubidium-or est homogène et stable dans le temps.

Un spectre d'excitation laser enregistré juste après ce dépôt de rubidium dans un MOT à 500 μm de la puce est présenté en figure (II.21). Les conditions d'excitation sont similaires à celles des spectres présentés en figure (II.19), mais la largeur de raie spectrale est de seulement $\Delta\nu = 1,7\text{ MHz}$. Le dépôt de rubidium a donc eu un effet extrêmement bénéfique sur l'excitation d'atomes de Rydberg au voisinage de la puce.

Des optimisations ultérieures des conditions d'excitation nous ont permis d'obtenir des raies spectrales d'une largeur de $\Delta\nu \simeq 625\text{ kHz}$, que nous attribuons majoritairement à une fluctuation lente de la fréquence des lasers [74].

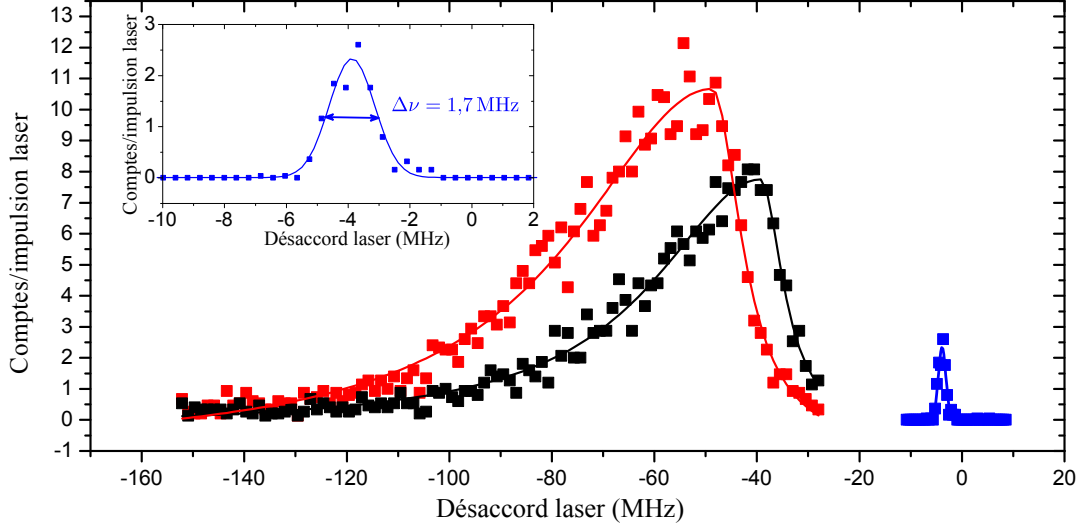

Figure II.21 Spectres d'excitations laser 5S-60S d'atomes piégés dans un MOT, juste avant (noir et rouge) et juste après (bleu) le dépôt de rubidium sur la puce. L'insert reprend le spectre bleu à une échelle plus adaptée. L'ajustement gaussien donne une largeur de $\Delta\nu = 1,7\text{ MHz}$: la largeur de raie a été considérablement réduite par le dépôt contrôlé de rubidium.

II.2.4 Contrôle du champ électrique perpendiculaire à la puce

Le dépôt saturé de rubidium sur la puce nous a permis de réduire considérablement les inhomogénéités de champ électrique. Nous souhaitons néanmoins pouvoir contrôler la valeur moyenne du champ à la position du nuage atomique, dans deux optiques. La première est la réduction de l'effet des inhomogénéités résiduelles. En effet, en raison de la forme quadratique de l'effet Stark, plus la valeur moyenne du champ électrique est élevée, plus la raie spectrale sera élargie par une même variation autour de la valeur moyenne. Pour des valeurs de champ électrique comprises entre $F - \Delta F$ et $F + \Delta F$, l'élargissement de la raie spectrale vaut

$$\begin{aligned} \nu(F - \Delta F) - \nu(F + \Delta F) &= A(F - \Delta F)^2 - A(F + \Delta F)^2 \\ &= A \cdot [(F - \Delta F)^2 - (F + \Delta F)^2] \\ &= -4A \cdot F \cdot \Delta F \end{aligned} \quad (\text{II.12})$$

La seconde optique d'un contrôle plus fin du champ électrique est de pouvoir déplacer en fréquence les transitions microonde entre niveaux de Rydberg voisins. Cet

aspect du contrôle des champs électriques nous sera surtout utile lorsque nous nous intéresserons aux niveaux de Rydberg circulaires, dans les chapitres IV et V.

Le moyen le plus direct dont nous disposons pour le contrôle du champ électrique est l'application d'une tension sur les électrodes d'ionisation I_1 et I_2 représentées en figure (II.17). Il est raisonnable de supposer, étant donnée la grande surface de ces électrodes, que le champ créé entre celles-ci et la puce est homogène spatialement, au moins là où se situe le nuage atomique. Le contrôle de la tension appliquée à ces électrodes présente une exigence technique particulière : nous voulons contrôler le champ électrique vu par les atomes à l'échelle de la dizaine de mV/cm, tout en étant capable d'appliquer une tension de quelques centaines de Volts sur les mêmes électrodes afin d'ioniser et détecter les atomes de Rydberg.

Nous avons pour cela conçu un circuit électronique permettant de commuter rapidement la tension appliquée aux électrodes, entre une voie basse tension à bas bruit pendant l'excitation des atomes de Rydberg et une voie haute tension servant à leur détection. Ce circuit est schématisé en figure (II.22).

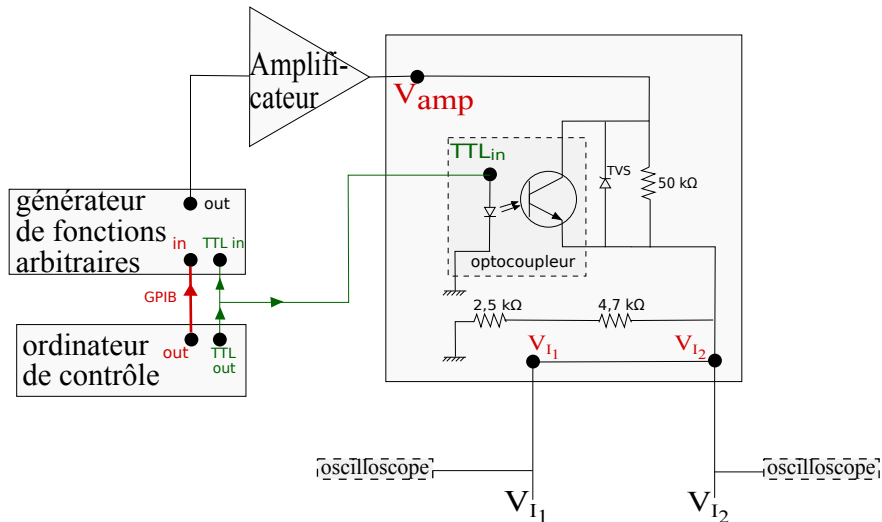

Figure II.22 Circuit de contrôle de la tension des électrodes d'ionisation. Les tensions sont fournies par un générateur de fonctions arbitraires contrôlé par ordinateur, puis amplifiées par un amplificateur haute tension de gain $\times 50$, délivrant jusqu'à ± 150 V. Pendant l'excitation des atomes de Rydberg, l'optocoupleur est bloquant. Le pont diviseur de tension créé par la résistance de $50\text{ k}\Omega$ d'une part et de $2,5 + 4,7\text{ k}\Omega$ divise par un facteur 8 le bruit électronique au niveau des électrodes, au prix d'une réduction d'autant du signal. Pendant la phase de détection, l'optocoupleur est passant et le pont diviseur est ainsi court-circuité. La tension appliquée aux électrodes est alors directement la tension en sortie de l'amplificateur.

II.2.5 Manipulation cohérente des états de Rydberg

Nous avons jusqu'ici limité notre exposé à l'excitation laser d'atomes vers un niveau de Rydberg déterminé. Or nos expériences reposent sur la manipulation des atomes de Rydberg entre plusieurs états, en vue de deux objectifs. Le premier est la caractérisation des interactions entre niveaux de Rydberg et le second est le développement d'un système quantique pouvant servir de plateforme pour la simulation quantique.

Les différences d'énergie entre niveaux de Rydberg voisins, comme nous l'avons évoqué au chapitre I, sont dans le domaine des microondes millimétriques. Cela correspond grossièrement à des fréquences de transition de l'ordre de 10 à 100 GHz. La spectroscopie de ces transitions (« spectroscopie microonde ») est l'outil majeur dont nous disposons pour caractériser les atomes de Rydberg au-delà de la spectroscopie laser de la transition depuis le niveau fondamental. Son application pour l'étude du mouvement d'un nuage dense d'atomes de Rydberg sera discutée à la fin du chapitre III. Son application à l'étude des atomes de Rydberg circulaires et à leur manipulation cohérente sera discutée aux chapitres IV et V.

Ici, nous évoquerons la manipulation cohérente d'un « qubit de Rydberg » réalisé entre les états $60S$ et $61S$, ainsi que l'utilisation de la spectroscopie de la transition $60S \rightarrow 60P$ pour mesurer les champs électriques résiduels. Ces deux expériences sont décrites en détail dans la thèse de Carla Hermann Avigliano [73].

Un qubit de Rydberg d'une grande longévité

Au sein de notre dispositif, la cohérence d'un système quantique à deux niveaux réalisé entre deux niveaux de Rydberg est limitée en premier lieu par l'inhomogénéité du champ électrique résiduel. De bons candidats à la réalisation d'un tel qubit seront donc des niveaux dont la sensibilité au champ sera la plus faible possible ou, à défaut, la plus similaire possible. Les coefficients d'effet Stark quadratique synthétisés en table (I.2) nous éclairent dans notre choix : nous utiliserons les niveaux $60S_{1/2}$ et $61S_{1/2}$. La quantité pertinente ici est le décalage en fréquence de la transition par l'effet Stark différentiel entre ces deux niveaux. Celui-ci vaut $A_{60S_{1/2},61S_{1/2}} = -11 \text{ MHz}/(\text{V}/\text{cm})^2$. La spectroscopie de la transition $|g\rangle = |60S_{1/2}, m_j = 1/2\rangle \rightarrow |e\rangle = |61S_{1/2}, m_j = 1/2\rangle$ est présentée en figure (II.23).

La largeur de raie de $\Delta\nu = 6,6 \text{ kHz}$ est de bon augure pour la manipulation cohérente de ce qubit. Afin d'estimer son temps de cohérence de façon plus précise, nous avons effectué une spectroscopie Ramsey avec écho de spin entre les deux niveaux, dont le principe est schématisé en figure (II.24).

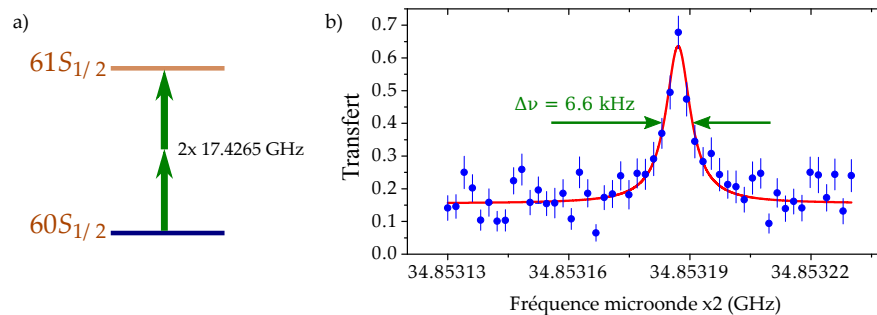

Figure II.23 Spectroscopie de la transition $60S$ - $61S$. **a)** Diagramme de niveaux de la transition microonde à deux photons. **b)** Spectre micro-onde de la transition, pour une durée d'excitation de $300 \mu\text{s}$. La courbe rouge est un ajustement lorentzien.

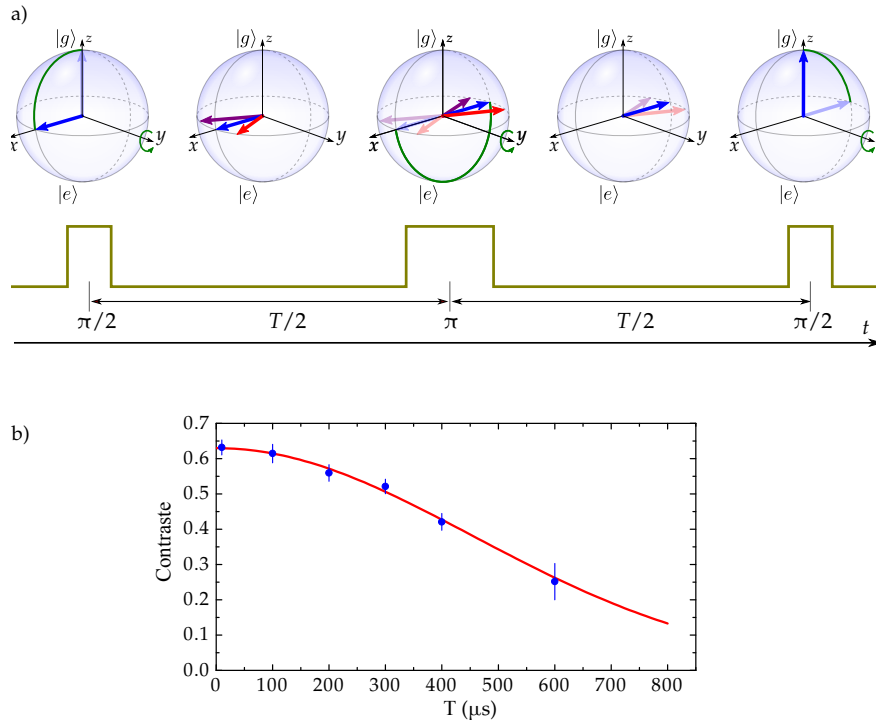

Figure II.24 Spectroscopie Ramsey avec écho de spin sur la transition 60S-61S. **a)** Principe de l'écho de spin représenté sur la sphère de Bloch. $|g\rangle$ et $|e\rangle$ représentent les états $60S_{1/2}$ et $61S_{1/2}$ respectivement. **b)** Contraste des franges de Ramsey avec écho de spin, en fonction de la durée de T de l'intervalle d'évolution. La courbe rouge est un ajustement gaussien.

La technique d'écho de spin permet de se libérer des sources de décohérence stables dans le temps, telles que l'inhomogénéité spatiale du champ électrique. L'impulsion π intercalée à la moitié de l'évolution de la superposition d'état agit comme un renversement du temps. Les effets de déphasage de la superposition ne variant pas dans le temps sont ainsi compensés dans la deuxième moitié de son évolution. L'ajustement gaussien du contraste des franges de Ramsey en fonction du temps total d'évolution permet d'extraire un temps de cohérence à $1/e$ de la superposition de $T_2 = 631 \mu\text{s}$. Ce temps de cohérence est trois fois supérieur à la durée de vie des niveaux de Rydberg, qui est de l'ordre de $200 \mu\text{s}$. Cela signifie que, alors que la plupart des atomes de Rydberg ont été perdus par désexcitation radiative, ceux qui ne l'ont pas été, donc ceux que nous détectons, gardent leur cohérence pendant une durée T_2 .

Mesure des champs électriques résiduels

La même technique de spectroscopie microonde nous a permis de mesurer les champs électriques résiduels. Pour cela, à l'inverse de l'expérience précédente, nous voulions une transition aussi sensible que possible à l'effet Stark. Nous avons donc choisi la transition $60S \rightarrow 60P$, qui présente un effet Stark quadratique de . Celle-ci se sépare par effet Zeeman entre les transitions $60S_{1/2, m_j = 1/2} \rightarrow 60P_{3/2, m_j = -1/2}$ et $60S_{1/2, m_j = 1/2} \rightarrow 60P_{3/2, m_j = +3/2}$, qui présentent des effets Stark différentiels de $586,1$ et $479,1 \text{ MHz}/(\text{V}/\text{cm})^2$ respectivement. L'anisotropie des niveaux P en présence

d'un champ magnétique, ici celui qui sert à piéger les atomes, nous a permis d'estimer indépendamment le champ électrique résiduel perpendiculairement et parallèlement à la puce. Le champ résiduel perpendiculaire à la puce a été mesuré à 0,09 V/cm, cette valeur pouvant être compensée par l'application d'une tension sur les électrodes d'ionisation. Le champ parallèle à la puce a été mesuré à 0,09 V/cm à 150 μm de la puce, décroissant jusqu'à des valeur comprise entre 0,05 et 0,06 V/cm pour des distances à la puce supérieures à 300 μm . Ce champ résiduel parallèle à la puce ne pourra être compensé qu'après installation des électrodes RF.

Enfin, cette expérience nous a permis d'estimer les gradients résiduels du champ électrique au voisinage de la puce, à partir de la taille du nuage et de la largeur des raies spectrales de transition, principalement due à un élargissement Stark inhomogène, tel que présenté en II.2.3. Ces estimations ont été faites dans l'approximation d'un gradient de champ constant et principalement situé sur la composante F_x . La table II.2 synthétise ces mesures.

Table II.2 Gradient de champ électrique au voisinage de la puce, à différentes distances.

Distance à la puce μm	$\partial F /\partial x$ (V/cm ²)	$\partial F /\partial z$ (V/cm ²)
150	1,428	21,714
245	1,504	9,023
338	2,166	11,597
455	1,566	9,011
555	0,9	5,088
675	0,76	4,277

Nous pouvons en déduire que la distance à la puce à laquelle nous choisissons de placer les atomes de Rydberg aura une influence déterminante sur leur exposition à un effet Stark inhomogène.

II.2.6 Temps de vie des atomes de Rydberg et température effective

Nous avons calculé, au chapitre I, la durée de vie du niveau 60S à différentes températures. La figure II.25 montre une mesure expérimentale du nombre d'atomes de Rydberg détectés dans le nuage atomique, en fonction du délai entre l'excitation et la détection des atomes de Rydberg.

L'ajustement exponentiel de cette mesure donne un temps de vie de $\tau_{60S} = 210 \pm 4 \mu\text{s}$, alors que le temps de vie théorique calculé à la température de l'hélium liquide vaut 239,8 μs (cf table I.3). La différence de temps de vie peut s'expliquer par différents effets : les atomes sont exposés au rayonnement du corps noir à température ambiante et à la température de l'azote liquide, qui peut entrer par les hublots d'accès optique. De plus, la géométrie complexe des surfaces conductrices au voisinage des atomes (puce et électrodes) changent la densité de mode du rayonnement électromagnétique par rapport à celle du vide.

Afin de rendre compte simplement de ces effets, nous calculons une température effective. C'est la température pour laquelle le calcul du temps de vie théorique présenté

au chapitre I donnerait la valeur de temps de vie mesurée. Cette température effective pour le niveau 60S dans notre cryostat est de 36 K.

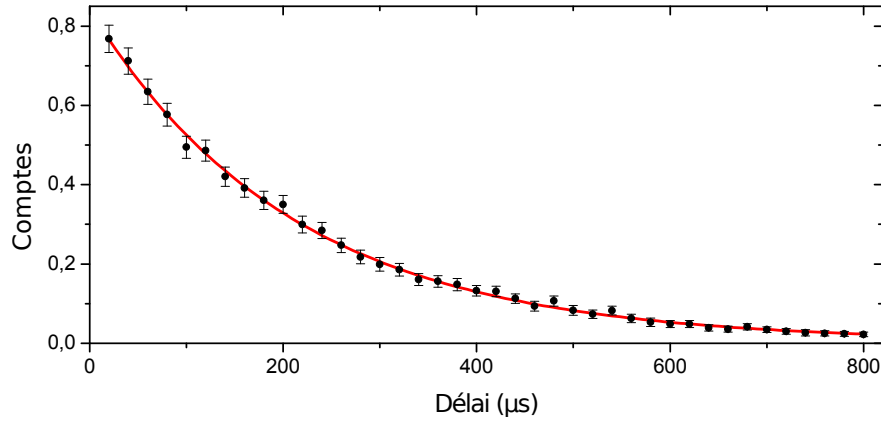

Figure II.25 Nombre d'atomes de Rydberg dans le niveau 60S détectés, en fonction du délai entre l'impulsion laser d'excitation et la rampe d'ionisation servant à leur détection. L'ajustement exponentielle donne un temps de vie de $210 \pm 4 \mu\text{s}$.

Conclusion

Nous avons, dans le présent chapitre, décrit le fonctionnement du dispositif expérimental sur lequel nous avons effectué nos travaux. Le dispositif cryogénique et la puce à atomes nous permettent de piéger et refroidir des nuages d'atomes de ^{87}Rb jusqu'à la condensation de Bose-Einstein. Un second aspect du dispositif nous permet d'exciter, manipuler et détecter des atomes de Rydberg au sein de ces nuages ultra-froids.

La difficulté particulière que présente la manipulation d'atomes de Rydberg près d'une surface, due à leur très grande sensibilité au champ électromagnétique, a été surmontée par le dépôt contrôlé d'une couche macroscopique de rubidium sur la surface de la puce atomique. Ce dépôt garantit en effet une bonne homogénéité des champs électriques résiduels, mise en évidence par l'étroitesse des raies de transition optique et par la longévité du qubit de Rydberg réalisé entre les niveaux 60S et 61S.

Nous disposons ainsi d'un dispositif performant et prometteur pour l'étude des interactions entre atomes de Rydberg.

Chapitre III

Interaction entre atomes de Rydberg sphériques et excitation de gaz dense

Sommaire

III.1 Les effets de l'interaction dipolaire en nuage dense	70
III.1.1 Rappels sur l'interaction dipolaire	70
III.1.2 Deux régimes d'excitation en interaction dipolaire forte . . .	70
III.1.3 Mouvement des atomes au sein d'un gaz dense de Rydberg .	74
III.2 Observation expérimentale des interactions	76
III.2.1 Spectroscopie optique du nuage : différents régimes d'excitation	76
III.2.2 Spectroscopie microonde : une sonde pour l'énergie d'interaction	78
III.3 Premier modèle numérique et accord qualitatif	86
III.3.1 Au cœur du modèle numérique	86
III.3.2 Comparaison aux spectres microonde expérimentaux	87
III.3.3 La limite du modèle : l'absence de temps	89
III.4 Raffinement du modèle : équations de taux pour la dynamique d'excitation	91
III.4.1 Modèle d'équation de taux et adaptation de l'algorithme . . .	91
III.4.2 Résultats simulant une expansion du nuage atomique	94
III.4.3 Chauffage et expansion réalistes du nuage atomique	96
III.5 Résultats du modèle final de simulation	98
III.5.1 Comparaison aux résultats expérimentaux	98
III.5.2 Caractéristiques des nuages simulés	100

Les premières expériences que nous avons menées sur les interactions entre atomes de Rydberg ont eu lieu dans un nuage dense d'atomes froids au sein duquel sont excités de nombreux atomes vers l'état de Rydberg 60S. Cela permet de mettre en évidence deux aspects différents de l'interaction au sein d'un nuage de Rydberg froid : l'influence des interactions sur la dynamique d'excitation des atomes de Rydberg et le mouvement des atomes en interaction au sein du nuage.

Après un rappel de la forme de l'interaction dipolaire, nous en expliquerons les effets sur la dynamique d'excitation des atomes de Rydberg en nuage dense et sur le mouvement de ces mêmes atomes. Nous présenterons ensuite une expérience de spectroscopie optique mettant en évidence ces effets. Le modèle numérique de simulation que nous avons développé nous permettra de confirmer notre compréhension de ces effets et leur importance. Ces expériences et ce premier modèle de simulation sont décrits en détail dans la thèse de Raul Celistrino Teixeira [74].

Un second modèle numérique, introduisant des équations de taux a été développé et décrit dans la thèse de Thanh Long Nguyen [75]. Nous présenterons ce second modèle, et nous nous intéresserons à la sensibilité de l'excitation à la taille du nuage d'atomes froids. Nous pourrions déduire de ce modèle des caractéristiques importantes de l'excitation d'un nuage dense d'atomes de Rydberg.

III.1 Les effets de l'interaction dipolaire en nuage dense

III.1.1 Rappels sur l'interaction dipolaire

L'interaction dipolaire entre deux atomes de Rydberg dans le même état $|Ry\rangle$ et séparés d'une distance r prend la forme suivante, établie en I.3.2 :

$$\hat{V}_{dd}(r) = \frac{hC_6}{r^6} \cdot |Ry, Ry\rangle \langle Ry, Ry|. \quad (\text{III.1})$$

Ce potentiel d'interaction agit comme un simple déplacement de l'énergie de la paire d'atomes par une quantité $E_{int}(r) = hC_6/r^6$. Nous travaillerons dans l'hypothèse que cette interaction de van der Waals est additive pour un ensemble de N atomes. Ainsi, l'atome i subira la somme des interactions de paire avec les autres atomes j de l'ensemble :

$$E_{int}(i) = \sum_{j \neq i} E_{int}(i, j) = \sum_{j \neq i} E_{int}(r_{ij}) = hC_6 \cdot \sum_{j \neq i} \frac{1}{r_{ij}^6}. \quad (\text{III.2})$$

Cette hypothèse d'additivité est valide dès lors que l'on se limite au second ordre du couplage dipôle-dipôle [72, 103]. La figure (III.1) représente un tel ensemble d'atomes en interaction.

III.1.2 Deux régimes d'excitation en interaction dipolaire forte

Les interactions dipolaires ont une influence importante sur l'excitation d'un ensemble dense d'atomes de Rydberg. En effet, la présence d'un atome de Rydberg conditionne l'excitation ultérieure d'autres atomes de Rydberg dans son voisinage. Lorsque l'excitation est faite à résonance, cet effet est connu sous le nom de « blocage dipolaire ».

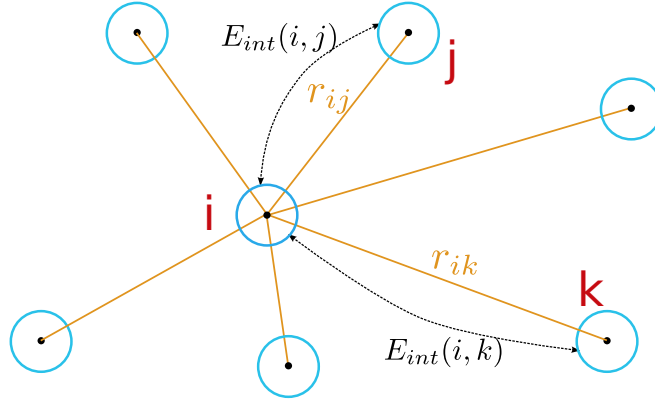

Figure III.1 Ensemble de N atomes de Rydberg en interaction van der Waals. L'énergie d'interaction de chaque atome est la somme de ses énergies d'interaction de paire avec tous les autres.

Blocage dipolaire et super-atomes

Le mécanisme du blocage dipolaire est illustré en figure (III.2 a)). Considérons deux atomes dans l'état fondamental $|g\rangle$, séparés d'une distance r . L'état de la paire est alors $|g, g\rangle$. Un laser est accordé à résonance pour exciter l'un quelconque de ces deux atomes vers le niveau de Rydberg $|Ry\rangle$. L'état de la paire devient ainsi $|g, Ry\rangle$. Si l'on souhaite exciter le second atome vers le niveau $|Ry\rangle$, alors il faut considérer l'énergie nécessaire à la transition $|g, Ry\rangle \rightarrow |Ry, Ry\rangle$. Or ce dernier état de paire subit un déplacement d'énergie dû à l'interaction de van der Waals

$$\Delta E_{|Ry, Ry\rangle}(r) = E_{|Ry, Ry\rangle}(r) - E_{|Ry, Ry\rangle}(\infty) = E_{int}(r). \quad (\text{III.3})$$

Le laser, qui était à résonance avec la transition $|g, g\rangle \rightarrow |g, Ry\rangle$, n'est ainsi plus à résonance avec la transition $|g, Ry\rangle \rightarrow |Ry, Ry\rangle$. L'excitation du second atome vers un niveau de Rydberg s'en trouve bloquée.

La transition n'est pas infiniment fine spectralement et l'effet de blocage dipolaire sera limité par sa largeur spectrale γ , dominée en pratique par la largeur du laser. On peut en effet considérer que le laser est résonant avec la transition dès lors que le désaccord entre eux est inférieur à la demi-largeur spectrale $\gamma/2$ de la raie d'excitation. Nous définissons ainsi le « rayon de blocage » r_b comme étant la distance en-deçà de laquelle le désaccord est supérieur à la demi-largeur spectrale :

$$\Delta E_{int}(r_b) = \gamma/2. \quad (\text{III.4})$$

Dans le cas qui nous intéresse, l'interaction dipolaire a une forme de van der Waals en $1/r^6$, permettant de réécrire l'équation (III.4) sous la forme

$$\frac{C_6}{r^6} = \gamma/2, \text{ soit } r_b = \sqrt[6]{\frac{C_6}{\gamma/2}}. \quad (\text{III.5})$$

Le mécanisme de blocage est donc effectif à l'intérieur d'un « volume de blocage »

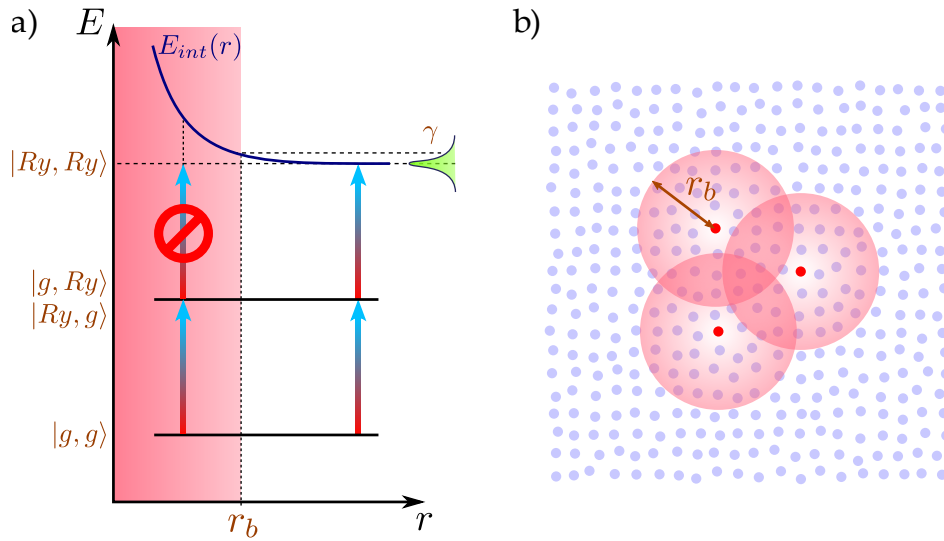

Figure III.2 Illustration du mécanisme de blocage dipolaire. **a)** Diagramme d'énergie des niveaux de paire à zéro, un ou deux atomes excités, en fonction de la distance interatomique r . $|g\rangle$ est le niveau fondamental et $|Ry\rangle$ le niveau de Rydberg considéré. Aux courtes distances, l'interaction dipolaire déplace l'excitation du deuxième atome vers le niveau de Rydberg hors de résonance avec le laser ayant excité le premier atome. Les grandeurs γ , E_{int} et r_b représentent respectivement la largeur spectrale de la raie d'excitation à un atome, l'énergie d'interaction entre deux atomes de Rydberg et le « rayon de blocage ». **b)** Généralisation à un ensemble d'atomes. Les points bleu clair sont des atomes dans l'état fondamental et les points rouges sont des atomes de Rydberg. Le mécanisme de blocage empêche l'excitation de deux atomes de Rydberg dans un même sphère de rayon r_b , représentée par les disques rouges.

autour de chaque atome de Rydberg déjà excité. Ce volume de blocage est une sphère de rayon r_b , représentée en figure (III.2 b)).

Revenons au cas de deux atomes : il existe deux états de paire à une excitation, qui sont $|g, Ry\rangle$ et $|Ry, g\rangle$. Ces deux états sont dégénérés et le laser couple le niveau fondamental $|g, g\rangle$ indifféremment à $|g, Ry\rangle$ et à $|Ry, g\rangle$, avec une même fréquence de Rabi Ω . La combinaison symétrique $|D\rangle = (|g, Ry\rangle + |Ry, g\rangle) / \sqrt{2}$, appelée état collectif de Dicke des deux atomes, est alors couplée à l'état fondamental avec une fréquence de Rabi augmentée $\Omega\sqrt{2}$. Ce facteur d'accroissement a été mis en évidence expérimentalement par le groupe de A. Browaeys et P. Grangier [104], en observant deux atomes piégés dans des pinces optiques. La combinaison antisymétrique $(|g, Ry\rangle - |Ry, g\rangle) / \sqrt{2}$ n'est quant à elle pas couplée au niveau fondamental par l'excitation.

L'idée se généralise au cas à N atomes en utilisant encore une fois le modèle de Dicke. Dans un rayon de blocage contenant N_b atomes, l'état du système oscille entre l'état fondamental et l'état de Dicke à une excitation, toute excitation supplémentaire étant interdite par blocage dipolaire. Cette oscillation se fait cette fois avec une fréquence de Rabi $\Omega\sqrt{N_b}$. Un modèle simple de ce phénomène consiste à voir l'ensemble de ces N_b atomes comme un unique « super-atome » ayant un moment de transition dipolaire $\sqrt{N_b}$ plus grand que celui d'un atome isolé. Ce modèle de super-atome a été exploité avec succès pour expliquer des observations expérimentales par les groupes d'I. Bloch [105] et de H. Ott [106].

Excitation facilitée et agrégats de Rydberg

Dans le régime de blocage dipolaire, l'interaction entre atomes de Rydberg désaccorde toute excitation supplémentaire au voisinage d'un premier atome de Rydberg. On peut alors imaginer décaler la fréquence du laser d'excitation de façon à compenser ce désaccord et ainsi retrouver une condition de résonance.

Reprenons le cas de deux atomes présenté ci-dessus en figure (III.2). Considérons cette fois un laser désaccordé de Δ par rapport à la transition $|g, g\rangle \rightarrow |g, Ry\rangle$, tel que représenté en figure (III.3). Le premier atome pourra toujours être excité hors résonance par le laser désaccordé. Le second atome sera ensuite excité, à résonance, si la condition

$$\Delta = E_{int}(r)/h = \frac{C_6}{r^6} > 0 \quad (\text{III.6})$$

est satisfaite. À un désaccord laser Δ fixé correspond ainsi un « rayon de facilitation », défini par

$$r_f = \sqrt[6]{\frac{C_6}{\Delta}}. \quad (\text{III.7})$$

L'excitation du second atome de Rydberg est donc « facilitée » par la présence du premier. En tenant compte de la largeur γ de la raie d'excitation, la condition de facilitation est obtenue dès lors que les deux atomes sont séparés d'une distance $r_f \pm \delta r_f$, où $\delta r_f \simeq r_f \gamma / (12\Delta)$ au premier ordre en γ/Δ . La figure (III.3 a) représente ce mécanisme d'« excitation facilitée ».

Au sein d'un ensemble d'atomes, chacun a une probabilité égale d'être le premier atome excité, hors résonance, vers un niveau de Rydberg. Dès lors que ce premier atome de Rydberg est excité, l'excitation est facilitée pour les atomes qui sont à une distance r_f de celui-ci, vérifiant par-là la condition (III.7). L'excitation facilitée continue ainsi de proche en proche, tant qu'il existe un atome i satisfaisant

$$\Delta = \sum_{j \neq i} \frac{C_6}{r_{ij}^6}, \quad (\text{III.8})$$

où la somme est faite sur tous les atomes de Rydberg j déjà excités, situés chacun à distance r_{ij} de l'atome i .

Le phénomène de blocage dipolaire est remplacé ici par la formation rapide d'un « agrégat de Rydberg » fortement corrélé, autour du premier atome de Rydberg, la « graine » de cet agrégat. Les distances relatives entre atomes de Rydberg sont déterminées par l'équation (III.8) et donc contrôlées par le désaccord Δ du laser d'excitation. Les figures (III.3 b-e)) représentent cette excitation séquentielle facilitée d'un agrégat de Rydberg.

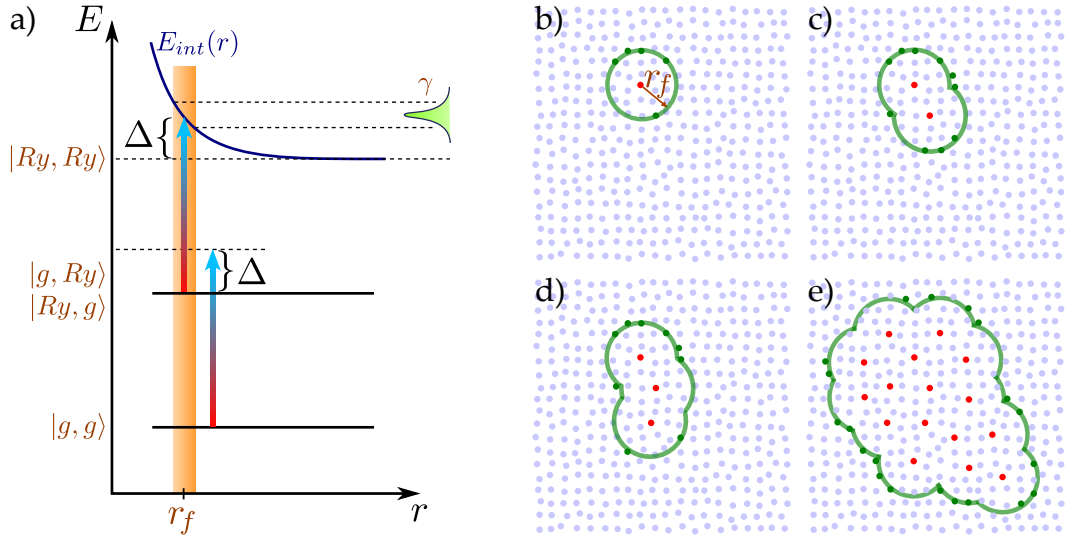

Figure III.3 Mécanisme de d'excitation facilitée. **a)** Diagramme d'énergie des niveaux de paire à zéro, une ou deux atomes excités, en fonction de la distance interatomique r . Le premier atome de Rydberg est excité hors résonance. Le désaccord Δ du laser permet de compenser l'interaction dipolaire à la distance r_f et d'exciter à résonance le second atome. **b) - e)** Évolution dans le temps d'un agrégat de Rydberg. Les points bleu clair représentent l'ensemble de départ d'atomes dans l'état fondamental et les points rouges représentent les atomes de Rydberg. Les bandes vertes représentent les régions « facilitées » définies par l'équation (III.8) où de nouveaux atomes de Rydberg peuvent être excités à résonance.

III.1.3 Mouvement des atomes au sein d'un gaz dense de Rydberg

Le second effet des interactions dipolaires au sein d'un nuage d'atomes de Rydberg est un effet mécanique. Comme nous l'avons vu en I.3, l'interaction est répulsive entre atomes de Rydberg dans le même niveau $|nS\rangle$. Ainsi, deux atomes de Rydberg en interaction dipolaire subiront chacun une force répulsive, directement dérivée de leur énergie d'interaction,

$$F = -\frac{dE_{int}}{dr} = +\frac{6hC_6}{r^7}. \quad (\text{III.9})$$

Cela équivaut à un traitement classique de l'effet mécanique de l'interaction dipolaire, bien que le calcul de cette même interaction ne le soit pas. Cela est permis par la forme de l'interaction dipolaire entre deux atomes dans le même état de Rydberg, donnée par l'équation (III.1), qui consiste en un simple déplacement d'énergie du niveau de paire $|Ry, Ry\rangle$.

Prenons l'exemple de deux atomes dans le niveau $60S$, séparés d'une distance de $5\mu\text{m}$: leur énergie d'interaction vaut $hC_6/r^6 = h \cdot 137,6 \text{ GHz } \mu\text{m}^6 / (5\mu\text{m})^6 = h \times 8,8 \text{ MHz}$. Ils se repoussent donc avec une force valant $6hC_6/r^7 = 6,97 \cdot 10^{-21} \text{ N}$. Étant donnée la masse du rubidium, cette force répulsive correspond à une accélération valant $F/m_{Rb87} = 4,83 \cdot 10^4 \text{ m s}^{-2}$, soit 5000 fois plus que l'accélération de la gravité. Une intégration numérique grossière permet d'extraire un ordre de grandeur du déplacement des atomes : en $20\mu\text{s}$, ils auront presque atteint leur vitesse relative maximale de $0,284 \text{ m s}^{-1}$ et en $10\mu\text{s}$ seulement la distance qui les sépare aura augmenté de $1,75\mu\text{m}$.

Leur énergie d'interaction aura par là chuté d'un facteur 5,77, ce qui constitue une modification considérable de l'interaction.

La généralisation à N atomes se fait en additionnant vectoriellement les forces répulsives dues à chaque interaction de paire :

$$\mathbf{F}(i) = \sum_{j \neq i} -\nabla E_{int}(i, j) = \sum_{j \neq i} \frac{6hC_6}{r_{ij}^7} \cdot \frac{-\mathbf{r}_{ij}}{r_{ij}} = -6hC_6 \cdot \sum_{j \neq i} \frac{\mathbf{r}_{ij}}{r_{ij}^8}. \quad (\text{III.10})$$

Cette force répulsive décroît très vite avec la distance. Le traitement ci-dessus du cas de deux atomes atteste que ceux-ci s'accélèrent mutuellement pendant un temps court, se propageant ensuite balistiquement dans des directions opposées. Il est intéressant de noter qu'au sein d'un nuage de nombreux atomes de Rydberg, les atomes du cœur sont repoussés par les interactions dipolaires de tous les côtés. Les atomes du bord du nuage seront alors expulsés en premier, puis petit à petit les atomes plus au centre pourront commencer à se déplacer. Le nuage subit ainsi une expansion hydrodynamique non triviale, que nous mesurerons expérimentalement et simulerons numériquement.

III.2 Observation expérimentale des interactions

Afin de mettre en évidence les effets des interactions dipolaires, nous avons mené deux expériences complémentaires. En premier lieu, la spectroscopie optique du nuage permet de s'intéresser à l'excitation sous blocage dipolaire fort et à l'excitation facilitée à désaccord positif. Ensuite, la spectroscopie microonde du nuage, à différents délais après l'excitation laser, permet de sonder la distribution des énergies d'interaction au sein du nuage au cours de son expansion. Ces expériences sont discutées en détail dans la thèse de Raul Celistrino Teixeira [74].

III.2.1 Spectroscopie optique du nuage : différents régimes d'excitation

Conditions de l'expérience

L'expérience de spectroscopie optique vise à observer l'excitation des atomes de Rydberg sous l'influence des interactions dipolaires, dans les régimes de blocage et d'excitation facilitée. Cela nécessite, entre autres, un nuage d'atomes dans l'état fondamental suffisamment dense afin que la condition de facilitation (III.8) puisse être satisfaite. Cependant, une forte densité d'atomes dans l'état fondamental risque d'interférer avec l'excitation de Rydberg, indépendamment des interactions dipolaires. En effet, l'électron de Rydberg, qui est presque libre, est sensible à cette densité atomique. En première approximation, l'interaction entre l'électron de Rydberg et les atomes dans l'état fondamental prend la forme d'un déplacement d'énergie V_e proportionnel à la densité atomique moyenne $\bar{\rho}$ [107] :

$$V_e = \frac{2\pi\hbar^2 a_s}{m_e} \bar{\rho}, \quad (\text{III.11})$$

où a_s est la longueur de diffusion caractérisant la force de l'interaction. Le groupe de T. Pfau a mis en évidence cette interaction et obtenu une longueur de diffusion pour le ^{87}Rb valant $a_s = -16,1 a_0$, indépendante du nombre quantique principal n [107]. Dans un condensat de Bose-Einstein avec une densité atomique typique de 10^{13} cm^{-3} , l'énergie d'interaction est de l'ordre de $V_e/h = -1 \text{ MHz}$. Les profils gaussiens de densité atomique avec lesquels nous travaillons causeraient alors un élargissement inhomogène de la raie spectrale d'excitation d'un seul atome de Rydberg. Cela aurait pour effet de réduire le rayon de blocage, qui dépend directement de la largeur spectrale de l'excitation sans interaction dipolaire.

Il nous a fallu trouver une densité atomique permettant l'observation de l'excitation facilitée et du blocage dipolaire, tout en limitant l'effet d'interaction de l'électron de Rydberg avec les atomes dans l'état fondamental. La spectroscopie optique de l'excitation de Rydberg a été faite dans un nuage thermique froid proche de la dégénérescence et non dans un condensat de Bose Einstein. Ce nuage comporte $12\,000 \pm 1000$ atomes, piégés magnétiquement à environ $210 \mu\text{m}$ de la puce atomique. Le piège prend une forme très allongée dans la direction x de propagation des lasers et les atomes sont refroidis à une température de $600 \pm 300 \text{ nK}$. Le profil de densité atomique est alors gaussien dans les trois directions, avec des rayons à $e^{-1/2}$ valant respectivement $(\sigma_x; \sigma_y; \sigma_z) = (23,2; 4,5; 4,2) \mu\text{m}$. La densité au centre vaut ici $n_0 = (1,7 \pm 0,15) \cdot 10^{12} \text{ cm}^{-3}$. Cela

limite l'interaction de l'électron de Rydberg avec les atomes dans l'état fondamental à une énergie $V_e = -h \times 168$ kHz, très inférieure à la largeur spectrale d'excitation à un atome, estimée* à $\gamma = 626$ kHz. La contribution de cette interaction pourra ainsi être négligée dans la suite de notre discussion.

Résultats expérimentaux

Les spectres d'excitation du niveau de Rydberg 60S depuis le niveau fondamental 5S, obtenus pour différentes durées d'impulsion laser, sont représentés en figure (III.4). Le graphe représente aussi un spectre d'excitation dans un nuage dilué et à faible taux d'excitation, servant de spectre de référence sans interactions. Un élargissement vers les

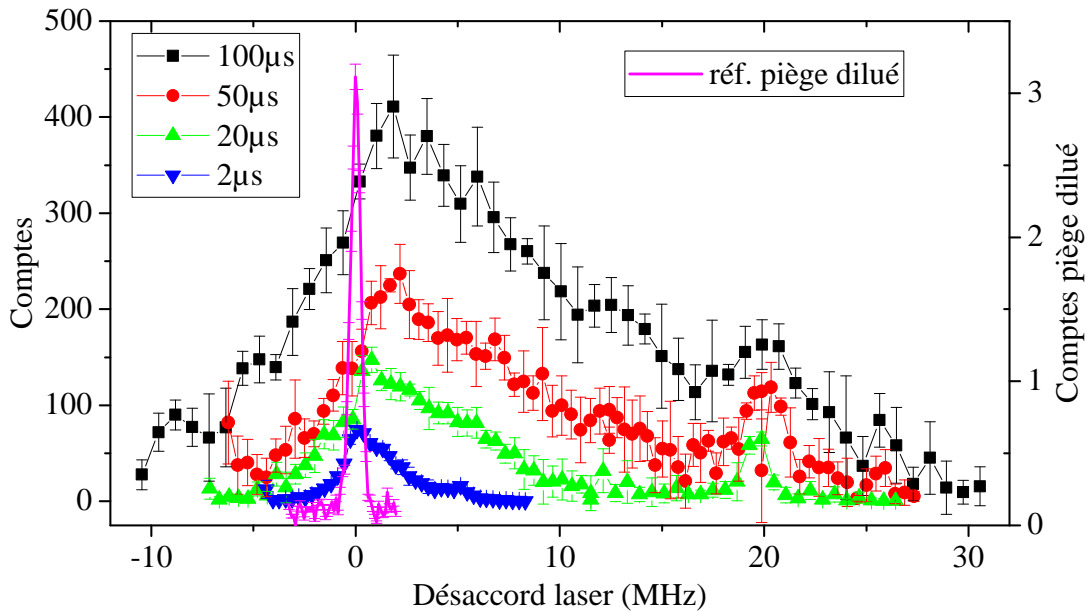

Figure III.4 Spectres optiques d'excitation en régime d'interaction dipolaire forte. L'excitation est réalisée à différentes durées d'impulsion laser : 2, 20, 50 et 100 μ s. La courbe magenta en trait plein est un spectre de référence sans interaction, représenté avec une échelle différente (échelle de droite). Les pics d'excitation autour de $\Delta = 20$ MHz sont dus à la modulation en fréquence du laser, nécessaire à sa stabilisation par un dispositif Pound-Drever-Hall.

hautes fréquences apparaît très clairement dès les faibles temps d'excitation. Cet élargissement est caractéristique de l'excitation facilitée par interaction : une fois le premier atome de Rydberg excité, un agrégat se forme rapidement autour et permet d'amplifier largement l'excitation à désaccord positif. Plus le désaccord est élevé cependant, plus longtemps se fera attendre cette première excitation, ce qui explique l'élargissement de plus en plus prononcé aux temps d'impulsion longs.

Cela se voit très bien sur les graphes de la figure (III.5), qui représente l'évolution du nombre d'atomes de Rydberg excité en fonction de la durée d'impulsion laser, pour différents désaccords. On y remarque effectivement qu'à grand désaccord, le nombre

*. Cette valeur est extraite de l'ajustement gaussien d'un spectre d'excitation optique dans un piège dilué et à faible excitation, donc sans interactions dipolaires. Ce spectre est présenté comme référence en figure (III.4).

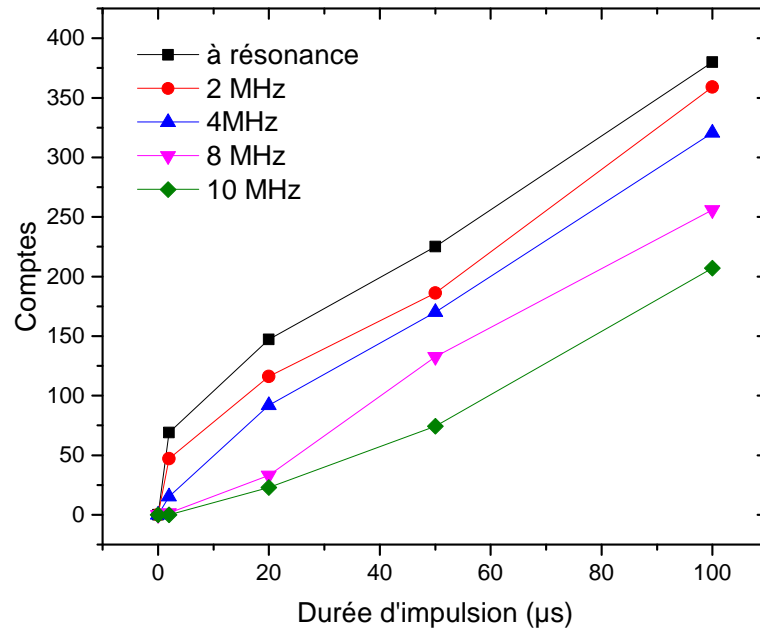

Figure III.5 Saturation de l'excitation optique en régime d'interaction dipolaire forte. Évolution du nombre d'atomes de Rydberg en fonction de la durée d'impulsion laser, pour différents désaccords : 0, 2, 4, 8 et 10 MHz. Les données sont extraites des spectres de la figure (III.4).

d'atomes de Rydberg présente un effet de seuil correspondant à l'excitation non résonnante de la « graine ».

Le comportement à résonance montre une croissance rapide du nombre d'atomes excités dans les premiers instants, puis une augmentation plus lente. En effet, le centre du nuage est saturé de super-atomes en régime de blocage fort dès les premières microsecondes. Ensuite, de nouveaux atomes de Rydberg sont excités dans les ailes peu denses du nuage. Celles-ci contiennent beaucoup moins d'atomes dans l'état fondamental d'une part, et le laser bleu, dont le col gaussien vaut $22\ \mu\text{m}$, y est un peu moins intense d'autre part. Ces deux facteurs contribuent à ralentir fortement la dynamique d'excitation dans ces régions-là. Enfin, le mouvement d'expansion du nuage de Rydberg dû aux interactions les éloigne les uns des autres au centre du nuage, où de nouvelles excitations deviennent possibles après quelques dizaines de microsecondes. Cela peut expliquer pourquoi le nombre d'atomes de Rydberg continue d'augmenter, contrairement aux prédictions de l'approximation du « gaz gelé », qui consiste à considérer que les atomes de Rydberg qui interagissent sont immobiles.

III.2.2 Spectroscopie microonde : une sonde pour l'énergie d'interaction

Afin de mieux comprendre le mouvement au sein du nuage de Rydberg, nous avons réalisé la spectroscopie de la transition $60S \rightarrow 57S$ dans différentes conditions. Nous présentons ici le principe de cet outil de spectroscopie microonde comme sonde des énergies d'interaction dans le nuage, et les expériences que nous avons menées.

Principe de la spectroscopie microonde et choix de la transition

Comme nous l'avons vu au chapitre I, les différents niveaux de Rydberg sont affectés différemment par les interactions dipolaires. En particulier, dans le régime de van der Waals, cela se traduit par des coefficients de van der Waals C_6 différents. Ainsi, le niveau nS et le niveau $n'S$ verront leur énergie déplacée de quantités différentes pour une même distance inter-atomique. En conséquences, les fréquences de transition entre niveaux de Rydberg seront décalées. Sonder ces décalages de fréquence, c'est-à-dire faire la spectroscopie de telles transitions, nous renseignera sur la distribution des énergies d'interaction au sein du nuage. Idéalement, un seul atome du nuage sera transféré vers un autre niveau de Rydberg, et la fréquence de cette transition nous renseignera sur l'énergie d'interaction de cet atome avec tous ses voisins.

Cela requiert cependant un choix attentif du niveau vers lequel seront transférés les atomes de Rydberg. En premier lieu, les niveaux P sont à éviter. La branche attractive de l'interaction $nS - n'P$ mène à une ionisation de Penning des atomes de Rydberg : l'atome dans le niveau nS et l'atome dans le niveau $n'P$ s'attirent l'un l'autre, et s'ionisent mutuellement lorsqu'ils sont trop proches. Nous restreindrons donc notre choix aux niveaux $n'S$ voisins du $60S$, accessibles par des transitions à deux photons.

Pour une paire d'atomes séparés de r , l'interaction $60S - n'S$ prend la forme de l'équation (I.33) :

$$V_{eff}/h = \frac{\langle 60S, n'S |}{\langle n'S, 60S |} \begin{pmatrix} |60S, n'S\rangle & |n'S, 60S\rangle \\ C_{6,60S-n'S} & A_{6,60S-n'S} \\ A_{6,60S-n'S} & C_{6,60S-n'S} \end{pmatrix} \cdot \frac{1}{r^6}, \quad (\text{III.12})$$

où C_6 et A_6 sont les coefficients de van der Waals pour l'interaction directe et pour l'interaction d'échange respectivement. Les états $|60S, n'S\rangle$ et $|n'S, 60S\rangle$ sont dégénérés et séparés en leurs combinaisons symétrique et antisymétrique, $(|60S, n'S\rangle \pm |n'S, 60S\rangle)/\sqrt{2}$. Ces deux états propres sont déplacés d'une énergie $h \cdot (C_{6,60S-n'S} \pm A_{6,60S-n'S})/r^6$. Cette structure de niveaux est représentée en figure (III.6 a)). La levée de dégénérescence des niveaux de paire engendre des spectres à deux raies de transition, séparées en fréquence de $2A_{6,60S-n'S}/r^6$. Si l'on y ajoute un troisième atome de Rydberg, il y a alors trois paires en interaction, ce qui complexifie d'autant plus la structure de niveaux et le spectre de la transition. Au sein d'un ensemble de N atomes de Rydberg, les états propres du hamiltonien à une excitation formeront une base très différente de la base séparable $\{|i\rangle = |60S\rangle_1 \otimes \dots \otimes |n'S\rangle_i \otimes \dots \otimes |60S\rangle_N$. L'excitation de niveau $n'S$ sera ainsi délocalisée sur plusieurs atomes. On ne peut alors pas directement déduire, du spectre des déplacements d'énergie de cette excitation, la distribution des énergies d'interaction au sein du nuage.

Le niveau $n'S$ idéal serait donc celui pour lequel les états propres à une excitation sont ceux où l'excitation est localisée sur un atome. Pour cela, le terme d'échange A_6 , responsable de la délocalisation de l'excitation, doit être le plus petit possible, c'est-à-dire très petit devant C_6 . La table (III.1) répertorie les coefficients de van der Waals $C_{6,60S-n'S}$ et $A_{6,60S-n'S}$ pour les niveaux $n'S$ proches du $60S$. On y trouve les niveaux $63S$ et $57S$, qui présentent des termes d'échanges avec le $60S$ petits devant les termes d'interaction directe ($C_6/A_6 \sim 150$). Étant donné le caractère attractif de l'interaction directe pour les paires $60S - 57S$ et $60S - 63S$, il est préférable de choisir

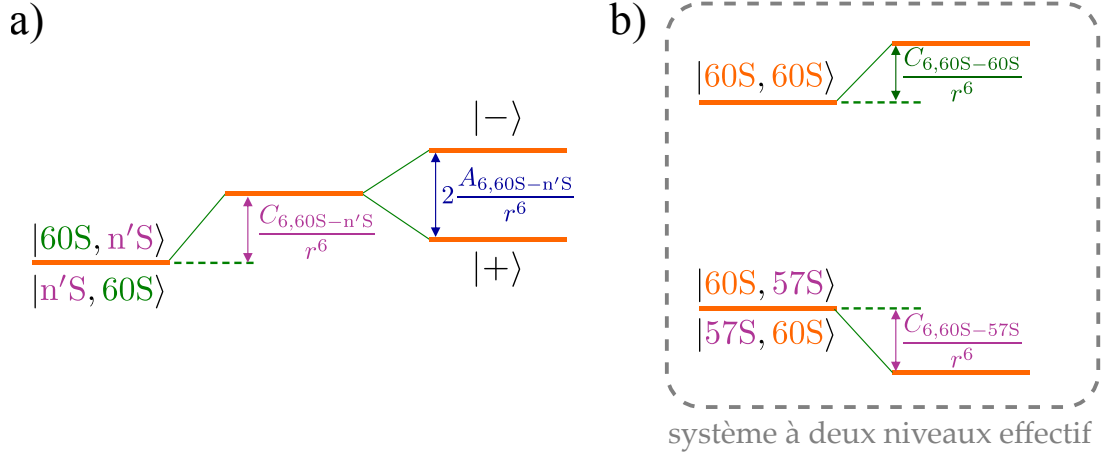

Figure III.6 Structure de niveau 60S-nS sous interaction dipolaire **a)** La paire 60S – n'S est déplacée en énergie par le terme d'interaction directe $C_{6,60Sn'S}/r^6$ et ses deux états dégénérés sont séparés par l'interaction d'échange, avec un écart d'énergie de $2A_{6,60Sn'S}/r^6$. **b)** Diagramme d'énergie d'une paire dans les niveaux 60S – 60S et 60S – 57S. Le terme d'échange $A_{6,60S-57S}$ étant quasi-nul, la dégénérescence des niveaux de paire $|60S, 57S\rangle$ et $|57S, 60S\rangle$ n'est pas levée et la paire se comporte comme un système à deux niveaux. La transition entre ces deux niveaux est déplacée par les interactions dipolaires.

Table III.1 Coefficients de van der Waals pour différents niveaux 60S – n'S

	$C_{6,60S-n'S}$ (GHz μm^6)	$A_{6,60S-n'S}$ (GHz μm^6)
60S-63S	–89,26	0,61
60S-62S	–411,36	14,96
60S-61S	292,25	248,60
60S-60S	137,62	
60S-59S	245,13	209,55
60S-58S	–209,26	7,77
60S-57S	–43,67	0,30

la plus petite de ces interactions afin de limiter le processus d'ionisation de Penning que nous décrivions pour les paires $nS - n'P$.

Nous choisirons donc, pour faire la spectroscopie microonde du nuage de Rydberg, la transition 60S – 57S. Nous disposerons ainsi d'un diagramme d'énergie simple, représenté pour deux atomes en figure (III.6 b)), fournissant un système effectif à deux niveaux. Lorsque les deux atomes n'interagissent pas, la transition à deux photons du niveau de paire $|60S, 60S\rangle$ vers les niveaux de paire dégénérés $|57S, 60S\rangle$ et $|60S, 57S\rangle$ se fait à une fréquence $\nu_0 = 2 \times 58,229$ GHz. En présence d'interactions, la transition est déplacée d'une quantité

$$\Delta\nu(r) = \frac{C_{6,60S-60S} - C_{6,60S-57S}}{r^6} = \eta \frac{C_{6,60S-60S}}{r^6}, \quad (\text{III.13})$$

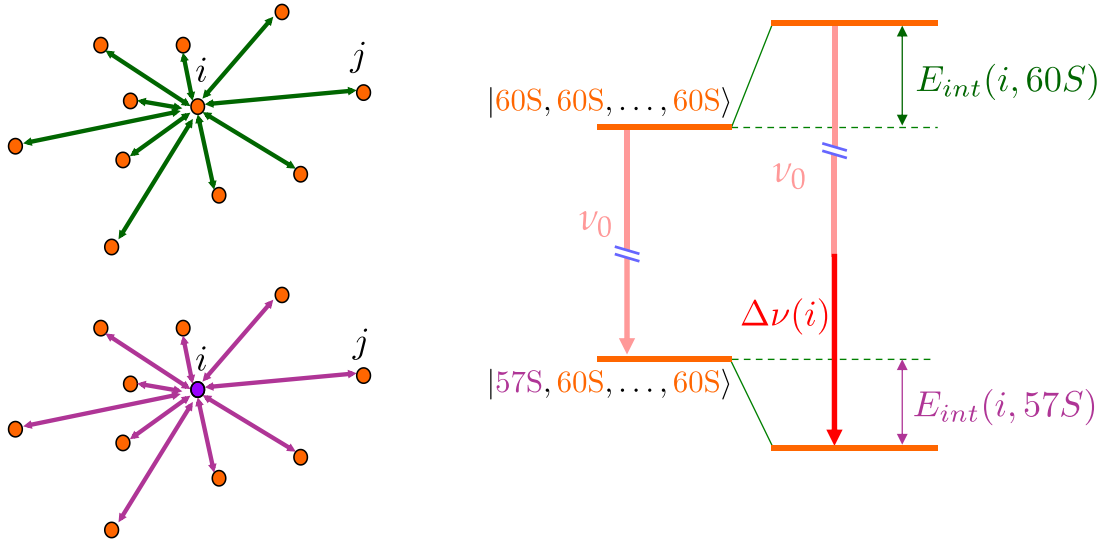

Figure III.7 Structure de niveaux d'un nuage de 60S contenant une excitation 57S. La faiblesse du terme d'échange dans l'interaction 60S – 57S permet que cette excitation soit localisée sur un atome i . La transition microonde permettant de transférer l'atome i est décalée en fréquence d'une quantité $\Delta\nu(i)$ par les interactions dipolaires.

avec $\eta = 1 - C_{6,60S-57S}/C_{6,60S-60S} = 1,317$.

La généralisation à un ensemble de N atomes de Rydberg se fait dans l'hypothèse d'additivité des interactions de van der Waals. Ils sont initialement tous dans l'état 60S, et l'on suppose que l'impulsion microonde de spectroscopie ne crée qu'une seule excitation 57S. Grâce à la faiblesse du terme d'échange $A_{6,60S57S}$, nous pouvons supposer que cette excitation sera localisée sur un atome de l'ensemble, l'atome i , cependant que tous les autres resteront dans l'état 60S. L'énergie d'interaction de l'atome i avant excitation est, comme à l'équation (III.2), de

$$E_{int}(i, 60S) = hC_{6,60S60S} \sum_{j \neq i} \frac{1}{r_{ij}^6}. \quad (\text{III.14})$$

Lorsque l'atome i est transféré dans l'état 57S, son énergie d'interaction devient

$$E_{int}(i, 57S) = hC_{6,60S57S} \sum_{j \neq i} \frac{1}{r_{ij}^6}. \quad (\text{III.15})$$

Le déplacement en fréquence de la transition 60S – 57S de l'atome i , dû aux interactions dipolaires, vaut donc, sous l'hypothèse « d'atome unique » que l'atome i est le seul transféré vers le niveau 57S,

$$\Delta\nu(i) = \frac{1}{h}(E_{int}(i, 60S) - E_{int}(i, 57S)) = \eta \frac{E_{int}(i, 60S)}{h}. \quad (\text{III.16})$$

Ce système à N atomes est représenté en figure (III.7). On peut ainsi sonder la distribution des énergies d'interaction au sein du nuage. En effet, la probabilité qu'un atome i voie sa fréquence de transition déplacée de $\Delta\nu(i) = \Delta\nu$ est égale à la probabilité

que son énergie d'interaction ait été de $E_{int}(i, 60S) = h\Delta\nu/\eta$:

$$P(\Delta\nu(i) = \Delta\nu) = P\left(\eta \frac{E_{int}(i, 60S)}{h} = \Delta\nu\right) = P\left(E_{int}(i, 60S) = \frac{h\Delta\nu}{\eta}\right). \quad (\text{III.17})$$

Du spectre microonde de la transition, qui représente la distribution $P(\Delta\nu)$, on déduit directement la distribution $P(E_{int})$ des énergies d'interaction dans le nuage par la transformation $\Delta\nu = \eta E_{int}/h$.

Spectres des énergies d'interaction

Cet outil de spectroscopie microonde nous a servi à sonder les énergies d'interaction au sein de différents nuages de Rydberg. À partir d'une excitation laser d'une durée de 2 μs , telle que décrite en III.2.1, nous sélectionnons différents désaccords laser. Une impulsion microonde sur la transition 57S – 60S est envoyée immédiatement après l'impulsion laser d'excitation. La fréquence de cette impulsion est balayée de façon à obtenir la distribution $P(h\Delta\nu/\eta)$ des énergies d'interaction. Nous en obtiendrons la distribution des énergies d'interaction dans trois cas : sous blocage dipolaire fort ($\Delta = 0$), sous excitation facilitée ($\Delta = 2$ MHz), et dans un régime intermédiaire ($\Delta = 1$ MHz). La séquence expérimentale et les spectres obtenus sont représentés en figure (III.8).

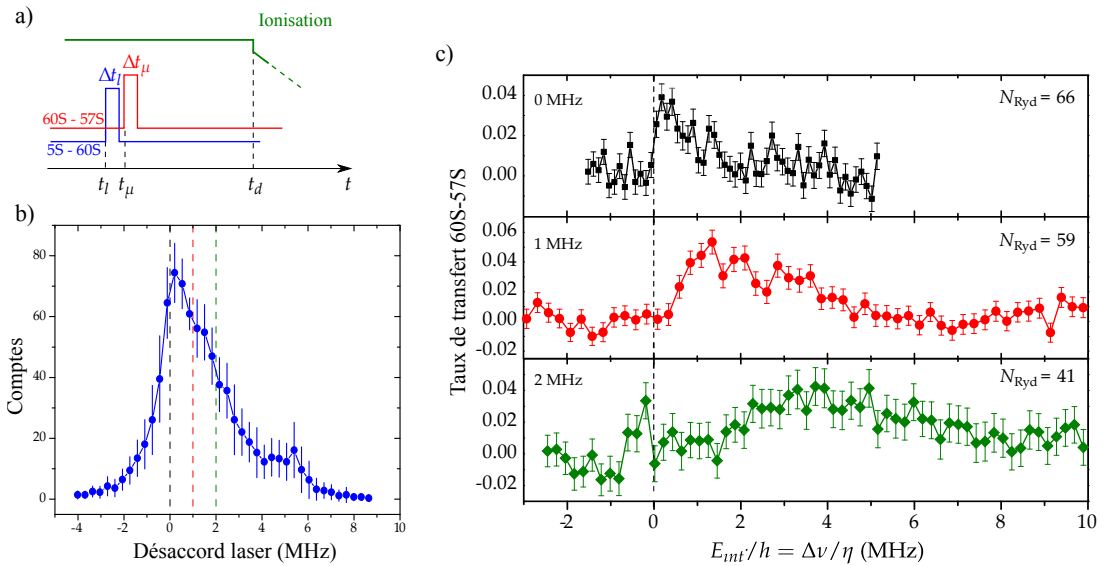

Figure III.8 Spectroscopie microonde du nuage avant expansion. **a)** Séquence expérimentale de la spectroscopie : une impulsion laser envoyée à l'instant t_l et d'une durée de Δt_l est suivie d'une impulsion microonde, envoyée à l'instant t_μ et durant Δt_μ . La détection est effectuée par une rampe d'ionisation déclenchée à l'instant t_d . **b)** Spectre laser de la transition 5S – 60S. Les lignes pointillées marquent les désaccords choisis de 0, 1 et 2 MHz. **c)** Spectres microonde de la transition 60S – 57S pour différents désaccords laser $\Delta = 0, 1, 2$ MHz.

La fraction atomique transférée vers le niveau 57S est tracée comme fonction de l'énergie d'interaction, c'est-à-dire du déplacement en fréquence de la transition renormalisé $\Delta\nu/\eta$. Le faible nombre d'excitations vers le 57S permet de confirmer l'hypothèse d'atome unique qui justifie la méthode de spectroscopie par l'équation (III.16) : nous ne

transférons jamais plus de 3 atomes vers le niveau 57S et ils sont suffisamment éloignés les uns des autres pour n'interagir qu'avec des atomes dans le niveau 60S. On peut redouter une ionisation de Penning entre les atomes dans le niveau 57S et les atomes dans le niveau 60S en raison de l'attractivité de leur interaction. Cependant, cette interaction est suffisamment faible pour que les atomes soient détectés avant que cela ne se produise.

En figure (III.8 c)), l'axe des abscisses donne directement l'énergie d'interaction E_{int} des atomes. Or, d'après l'équation (III.14), le plus proche voisin d'un atome ayant une énergie d'interaction E_{int} ne peut être à une distance de celui-ci inférieure à $r_E(E_{int}) = (hC_{6,60S-60S}/E_{int})^{1/6}$. À désaccord laser nul $\Delta = 0$, le spectre microonde est déplacé d'environ la largeur laser $\gamma/2$, ce qui tend à confirmer le fait que le nuage est saturé de super-atomes. En effet dans ce cas, chaque atome de Rydberg a au moins un voisin à une distance d'un rayon de blocage r_b et donc avec une interaction d'énergie $E_{int}(r_b) = \gamma/2$. Chaque voisin supplémentaire augmente l'énergie d'interaction d'au maximum $\gamma/2$, expliquant la queue du spectre jusqu'à 2 MHz pour les atomes ayant le plus de voisins. Enfin, l'absence de signal au-delà de $E_{int} = 2$ MHz indique l'absence de paires atomique séparées de moins de $r_E(2 \text{ MHz}) = 6,4 \mu\text{m}$, en raison du blocage dipolaire.

Aux désaccords laser positifs $\Delta > 0$, le mécanisme de facilitation excite le nuage de Rydberg avec, pour chaque nouvel atome, une énergie d'interaction égale à Δ . Cela décale le spectre vers les hautes énergies, en excitant des atomes de Rydberg de plus en plus proches les uns des autres à mesure qu'augmente le désaccord Δ . Le désaccord positif du laser produit ainsi un agrégat de Rydberg. Au cœur de cet agrégat, chaque atome de Rydberg a plusieurs voisins, qui contribuent tous à augmenter son énergie d'interaction. De même que dans le cas $\Delta = 0$ du blocage dipolaire fort, les queues à haute fréquence des spectres sont attribuées à ces atomes du centre du nuage. La figure (III.9) représente la formation d'un tel agrégat de Rydberg et l'accumulation de l'énergie d'interaction qui s'en suit.

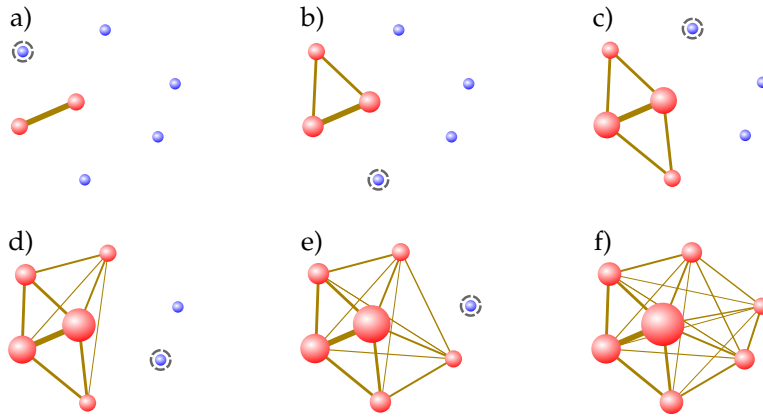

Figure III.9 Formation d'un agrégat de Rydberg et accumulation de l'énergie d'interaction, de a) à e). Les sphères bleues représentent des atomes dans l'état fondamental et les sphères rouges des atomes de Rydberg. Les cercles pointillés autour des sphères bleues signalent quel atome sera excité à l'étape suivante. L'épaisseur de la ligne joignant deux atomes de Rydberg représente la force de l'interaction entre ces deux atomes. La taille de chaque sphère rouge représente l'énergie d'interaction totale de l'atome de Rydberg correspondant.

Évolution au cours du temps : explosion du nuage

Après excitation, le nuage de Rydberg explose sous l'effet des interactions dipolaires répulsives entre atomes de Rydberg dans le niveau 60S. La spectroscopie microonde nous permet, de la même façon que précédemment, de mesurer les énergies d'interaction dans le nuage au cours de cette explosion. Il suffit pour cela d'introduire un délai variable Δt entre l'excitation laser et l'impulsion microonde de sonde.

Les spectres ainsi obtenus sont représentés en figure (III.10), pour des désaccords laser de $\Delta = 0, 1$ et 2 MHz. À mesure que le temps avance, les distributions d'énergie d'interaction s'affinent et tendent vers celle d'un nuage dilué sans interaction. Cette énergie d'interaction est convertie en énergie cinétique au cours de l'explosion du nuage de Rydberg. La figure (III.11) représente l'énergie moyenne d'un nuage au cours du temps, pour les trois mêmes désaccords laser.

L'énergie moyenne initiale est de l'ordre de 1 MHz à 10 MHz dans les trois cas. En comparaison, l'énergie cinétique des atomes dans le niveau fondamental, refroidis à 500 nK est de l'ordre de 10 kHz, donc négligeable. L'évolution des spectres microonde peut être entièrement attribuée à l'explosion du nuage de Rydberg en interaction.

Le mouvement des atomes de Rydberg devient important dès lors qu'il modifie sensiblement la distribution des énergies d'interaction, donc les spectres microonde mesurés. Ainsi nous pouvons affirmer qu'après un délai aussi court que $\Delta t \sim 5$ à 10 μ s, le mouvement a modifié la configuration énergétique du nuage, y compris lorsque celui-ci a été excité à résonance. L'approximation du « gaz gelé » ne peut donc être considérée comme valide au delà de quelques microsecondes dans un nuage dense d'atomes de Rydberg.

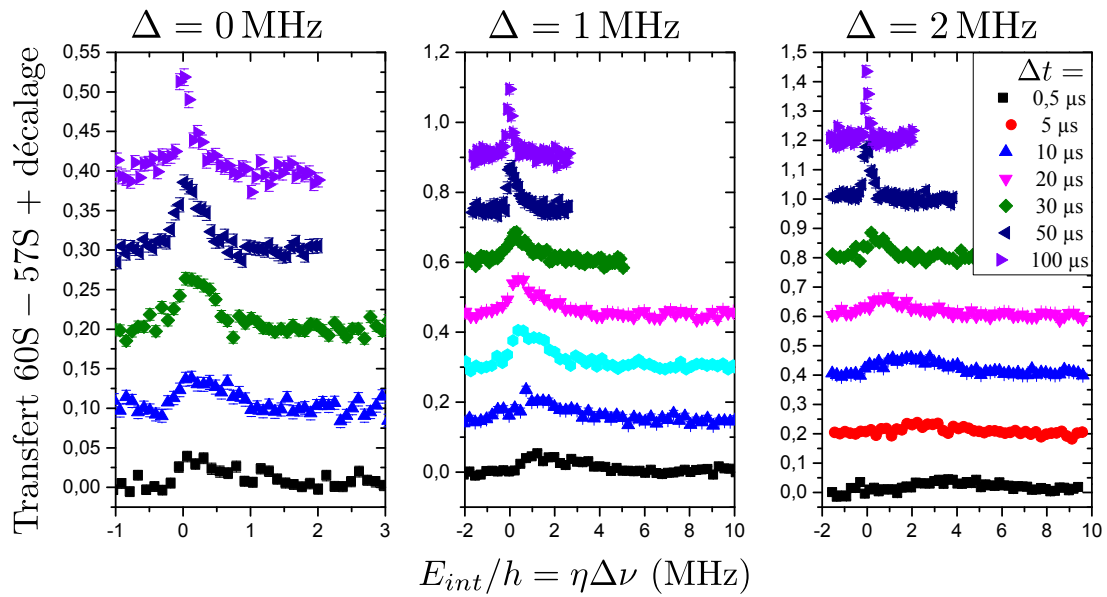

Figure III.10 Spectres microonde de la transition 60S – 57S au cours de l'évolution d'un nuage de Rydberg excité par un laser désaccordé à $\Delta = 0$ (gauche), 1 MHz (centre) et 2 MHz (droite). L'origine des axes verticaux de chacun des spectres est décalée et l'échelle des abscisses et des ordonnées de chacun des graphes est différente, par souci de visibilité.

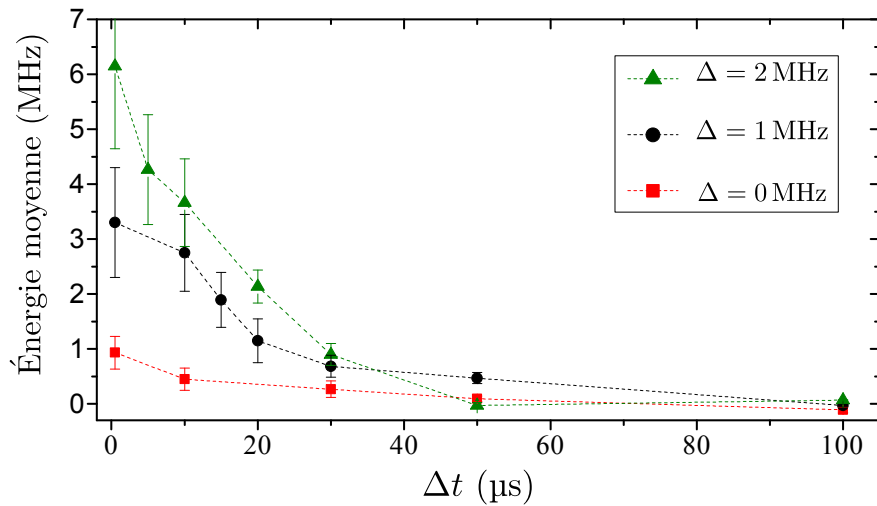

Figure III.11 Énergie moyenne d'interaction (énergie totale rapportée au nombre d'atomes) de nuages de Rydberg excités à différents désaccords laser, en fonction du temps après excitation Δt . Les données sont calculées à partir des spectres de la figure (III.10).

III.3 Premier modèle numérique et accord qualitatif

Afin d'affiner notre compréhension de ces phénomènes dûs aux interactions, nous avons développé un modèle numérique de nos expériences. L'intégration numérique de l'équation de Schrödinger dépendante du temps pour un nuage de 12 000 atomes corrélés étant irréaliste, nous avons établi un modèle Monte Carlo.

Le calcul numérique est effectué en deux phases distinctes : la première simule la dynamique d'excitation du nuage de Rydberg à partir des atomes dans l'état fondamental. Une fois l'excitation terminée, l'explosion du nuage de Rydberg est calculée comme un problème classique à N corps, par une routine d'intégration de Runge-Kutta d'ordre 4.

Nous donnons ici une description fonctionnelle de l'algorithme et comparons ses résultats aux résultats expérimentaux.

III.3.1 Au cœur du modèle numérique

Le premier modèle de l'excitation que nous avons mis en œuvre est présenté en détail dans le chapitre IV de la thèse de Raul Celistrino Teixeira [74]. Il fonctionne de la manière suivante :

- i. Un nuage de N atomes dans l'état fondamental est tiré au sort selon une distribution gaussienne, dont les paramètres sont l'extension spatiale du piège selon chaque direction, $\sigma_x, \sigma_y, \sigma_z$.
- ii. Le profil gaussien de l'intensité laser est spécifié, paramétrés par les cols des faisceaux bleus et rouges.
- iii. Le profil de la raie d'excitation à un atome est donné, correspondant au spectre « référence piège dilué » de la figure (III.4).
- iv. À chaque itération, un atome i de l'état fondamental est tiré au sort. Son énergie d'interaction totale $E_{int}(i)$ avec les atomes de Rydberg déjà présents est calculée comme s'il était excité. La probabilité d'excitation $p(i)$ de l'atome est calculée d'après le profil de raie laser, en fonction de l'intensité et du désaccord Δ du laser et de l'énergie d'interaction $E_{int}(i)$.
- v. La probabilité $p(i)$ est comparée à un nombre aléatoire x entre 0 et 1. Si $x > p(i)$, la simulation passe à l'itération suivante. Si $x \leq p(i)$, alors l'atome i est excité au niveau de Rydberg et ajouté à la liste de ceux-ci.

Dans ce modèle, l'excitation d'un atome se fait sous la forme d'un « saut » de l'état fondamental à l'état de Rydberg. Cela exclut de fait tout processus cohérent au cours duquel une superposition d'état serait créée. L'algorithme ici présenté ne peut d'ailleurs rendre compte que d'une excitation séquentielle des atomes de Rydberg les uns après les autres. De plus, le nuage d'atomes de Rydberg est considéré comme gelé lors de l'excitation. Bien que cette hypothèse puisse être raisonnable pour une durée d'impulsion laser de 2 μ s, les résultats expérimentaux nous apprennent qu'elle ne le sera plus pour des durées d'excitation supérieures à 10 μ s.

Enfin, notons que ce modèle ne comporte aucune échelle de temps durant l'excitation. Un critère sera donc nécessaire pour déterminer la fin du calcul. Pour simuler les spectres d'énergie d'interaction et leur évolution dans le temps, le désaccord laser Δ et la durée d'impulsion sont fixés. Les spectres laser expérimentaux nous renseignent

alors sur le nombre N_{Ryd} d'atomes de Rydberg que contient le nuage au terme de l'excitation. C'est ce nombre N_{Ryd} qui sert de critère à l'arrêt du calcul : une fois celui-ci atteint, l'excitation est terminée et le calcul de l'explosion du nuage commence.

Le calcul de l'expansion du nuage se déroule de la manière suivante :

- i. Les données de départ sont les positions et quantités de mouvement des atomes de Rydberg excités à l'étape précédente de la simulation. À partir de ces positions, les énergies d'interaction sont calculées pour chaque paire d'atomes de Rydberg.
- ii. Ces énergies d'interaction sont dérivées d'après l'équation (III.9), puis sommées pour chaque atome d'après l'équation (III.10). La force mécanique appliquée à chaque atome de Rydberg par le reste du nuage est ainsi obtenue.
- iii. Une routine Runge-Kutta d'ordre 4 permet de calculer les positions et quantités de mouvement des atomes de Rydberg après un pas de temps dt .
- iv. L'algorithme retourne à l'étape i et réitère le calcul avec les positions et quantités de mouvement actualisées.

Lorsque le temps total d'évolution est atteint, les énergies d'interaction totales de chaque atome sont calculées et compilées sous forme d'un spectre que l'on pourra comparer aux spectres microonde de la figure (III.10). Le temps de vie des atomes de Rydberg est pris en compte au cours de ce calcul, en permettant la désexcitation de chaque atome avec un taux de probabilité $e^{-t/\tau}$, où t est le temps écoulé depuis l'excitation et $\tau = 210 \mu\text{s}$ est le temps de vie du niveau 60S mesuré expérimentalement (cf II.2.6). Enfin, les spectres expérimentaux sont réalisés avec des impulsions microonde de durée comprise entre 1 et 6 μs . Les spectres microonde simulés seront donc finalement convolués avec la transformée de Fourier de l'impulsion microonde, et pourront être confrontés aux spectres expérimentaux.

III.3.2 Comparaison aux spectres microonde expérimentaux

Étant donné que le modèle présenté ci-dessus ne tient pas compte du mouvement des atomes de Rydberg durant l'excitation, sa validité est *a priori* restreinte aux durées d'impulsion laser courtes. De même, choisir comme critère d'arrêt le nombre d'atomes de Rydberg final empêche d'utiliser ce modèle pour simuler les spectres d'excitation optique présentés en III.2.1. Nous nous limiterons pour le moment à comparer les simulations aux spectres microonde présentés en III.2.2.

La première étape de cette comparaison consiste à vérifier l'accord entre les spectres simulés et les distributions d'énergie d'interaction immédiatement après excitation, qui sont présentées en figure (III.8). La figure (III.12) présente ces mêmes spectres comparés aux simulations. Malgré la simplicité du modèle numérique, l'accord avec l'expérience est raisonnable à ce stade. Cela nous encourage à pousser plus loin la comparaison, en confrontant les simulations aux spectres microonde enregistrés au cours de l'explosion du nuage.

La figure (III.13) présente ces spectres, pour trois désaccords laser différents, comparés avec les simulations. L'accord est ici aussi bon, confirmant la pertinence de notre modèle simple pour simuler l'explosion d'un nuage de Rydberg sous interaction.

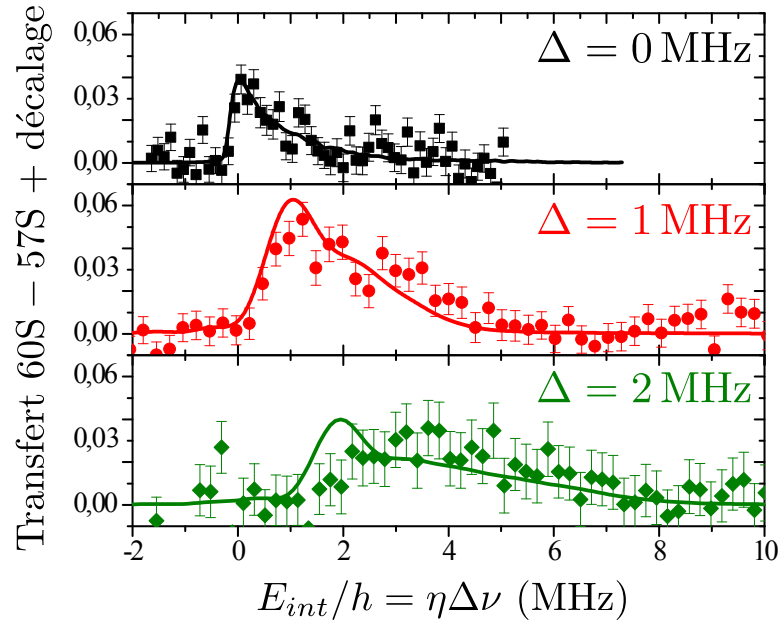

Figure III.12 Comparaison des simulations aux spectres microonde immédiatement après excitation laser. Les spectres expérimentaux sont ceux de la figure III.8. Les lignes pleines sont les résultats de la simulation.

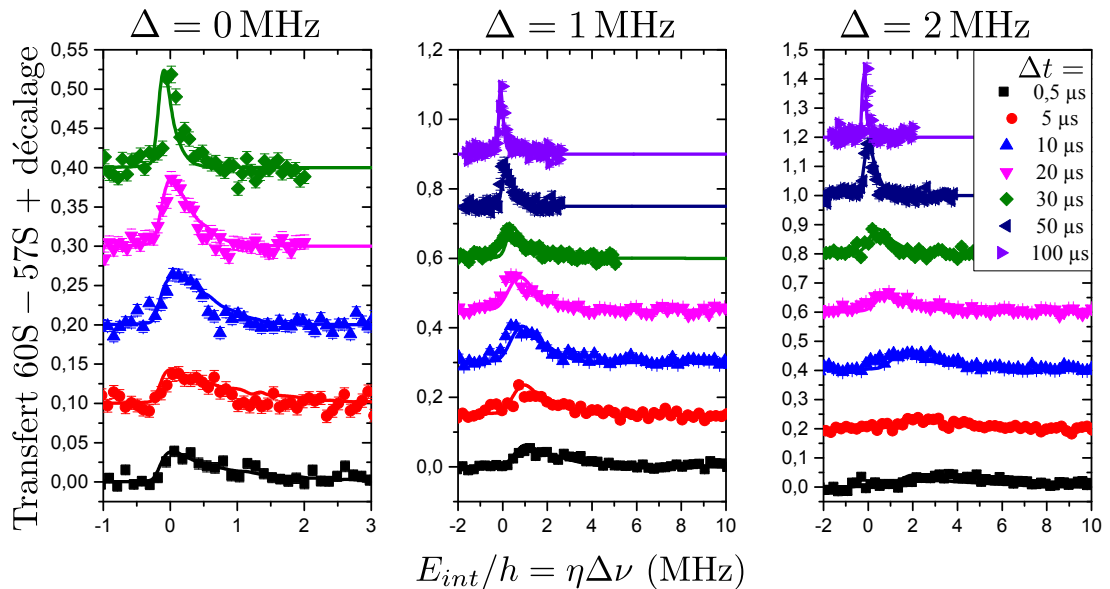

Figure III.13 Comparaison des simulations aux spectres microonde lors de l'explosion du nuage, pour trois désaccords laser d'excitation $\Delta = 0, 1, 2$ MHz. Les spectres expérimentaux sont ceux de la figure III.10. Les lignes pleines sont les résultats de la simulation. L'origine des axes verticaux de chacun des spectres est décalée et l'échelle des abscisses et des ordonnées de chacun des graphes est différente, par souci de visibilité.

III.3.3 La limite du modèle : l'absence de temps

Comme nous l'avons évoqué en III.3.1, ce modèle n'incorpore pas d'échelle de temps pour le processus d'excitation. Cela pose la question de savoir comment simuler les spectres d'excitation laser. En effet, on ne peut se permettre de fixer un nombre final d'atomes de Rydberg ici, car la simulation n'aurait plus de sens. Nous avons tenté pour remédier à cela de faire correspondre un nombre d'itérations à la durée d'excitation de façon à intégrer le mouvement des atomes de Rydberg au cours même de l'excitation. Pour cela, après chaque tirage au sort d'un atome, le mouvement du nuage de Rydberg est calculé sur la durée correspondant à une itération.

Les nombres d'itérations correspondant à chaque durée d'impulsion ont été choisis pour reproduire au mieux la queue à haute énergie des spectres, qui est due à une excitation facilitée à désaccord laser important. La figure III.14 présente les résultats des simulations ainsi menées, superposés aux résultats expérimentaux. Notre modèle

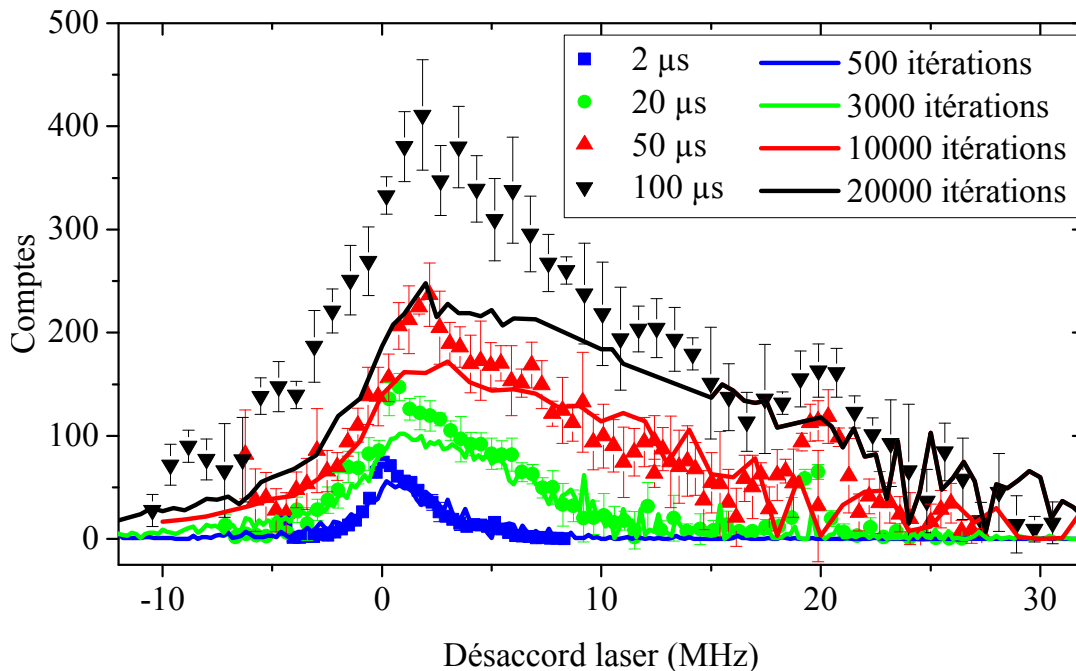

Figure III.14 Comparaison des spectres optiques aux simulations, pour différentes durées d'impulsion laser : 2, 20, 50 et 100 μs . Les spectres expérimentaux sont ceux de la figure III.4. Les lignes pleines sont les résultats de la simulation. Le nombre d'itérations de chaque simulation est choisi pour reproduire au mieux la queue à haute énergie des spectres expérimentaux. Le calcul tient compte du mouvement des atomes de Rydberg durant l'excitation.

sans échelle de temps explicite pendant l'excitation se montre incapable de reproduire les spectres expérimentaux d'excitation laser, et donc de rendre compte de la dynamique d'excitation de façon satisfaisante. Il ne pourra ainsi pas être utilisé pour prédire les spectres d'excitation sous différentes conditions, si l'on souhaitait faire varier la densité atomique ou les paramètres d'impulsion laser.

Une seconde limite de ce modèle est l'absence de désexcitation stimulée des atomes de Rydberg sous l'effet du laser. S'il y a suffisamment d'atomes dans l'état fondamental

en résonance avec l'excitation, une telle désexcitation serait très vite compensée par une nouvelle excitation, ce qui autoriserait à omettre les processus de désexcitation. Cependant à désaccord laser important, les régions résonantes d'excitation facilitée sont très proches des atomes de Rydberg déjà excités et le nombre d'atomes dans l'état fondamental que ces régions contiennent est limité par la densité atomique. Les désexcitations d'atomes de Rydberg deviennent donc significatives dans le calcul du nombre final d'atomes de Rydberg et dans la configuration finale du nuage.

III.4 Raffinement du modèle : équations de taux pour la dynamique d'excitation

Face à l'incapacité de notre premier modèle à simuler l'excitation laser de façon satisfaisante, nous y avons introduit une échelle de temps. Pour cela, la dynamique d'excitation est mise sous forme d'équations de taux pour chacun des atomes du nuage. Un tel modèle a été proposé par l'équipe de M. Weidemüller [108] pour simuler des spectres optiques similaires à ceux que nous avons obtenus. Nous avons ainsi établi un modèle combinant les deux aspects des équations de taux et de la prise en compte du mouvement des atomes de Rydberg durant l'excitation. Le détail des équations de taux et de notre modèle numérique est discuté dans le chapitre 4 de la thèse de Thanh Long Nguyen [75]. Après en avoir fait une présentation succincte, nous tenterons de le compléter avec la prise en compte d'un effet de chauffage du nuage atomique dû au laser rouge d'excitation. Nous comparerons les résultats obtenus aux spectres expérimentaux, et extrairons des simulations certaines propriétés des nuages de Rydberg excités par des impulsions laser d'une durée inférieure à 20 μs .

III.4.1 Modèle d'équation de taux et adaptation de l'algorithme

Notre modèle d'équation de taux repose sur les équations de Bloch optiques, prises dans la limite de grand déphasage, où les processus de dissipation sont dominés par un terme de déphasage. Commençons par rappeler ces équations.

Équations de Bloch optiques à grand déphasage

Les équations de Bloch optiques portent sur la matrice densité d'un atome à deux niveaux soumis à un champ laser. Cette matrice densité peut s'écrire

$$\hat{\rho} = \begin{array}{c} |g\rangle \\ \langle Ry| \end{array} \begin{array}{cc} & |Ry\rangle \\ \left(\begin{array}{cc} \rho_{g,g} & \rho_{g,Ry} \\ \rho_{Ry,g} & \rho_{Ry,Ry} \end{array} \right) \end{array} \quad (\text{III.18})$$

où $|g\rangle$ représente l'état fondamental et $|Ry\rangle$ l'état excité de l'atome. Les populations dans ces deux états sont respectivement $\rho_{g,g}$ et $\rho_{Ry,Ry}$. La quantité $\rho_{g,Ry} = \rho_{Ry,g}^*$ représente la cohérence entre les états $|g\rangle$ et $|Ry\rangle$.

Les deux états atomiques sont distants en énergie d'une quantité $E_{Ry} - E_g = h\nu_0 = \hbar\omega_0$. La fréquence du laser sera notée $\nu = \omega/2\pi$. En passant dans le référentiel tournant à la fréquence $\omega/2\pi$, par l'intermédiaire de l'opérateur d'évolution unitaire $\mathcal{U} = e^{i\omega t|Ry\rangle\langle Ry|}$, les termes de population restent inchangés et les termes de cohérence deviennent $\tilde{\rho}_{g,Ry} = \tilde{\rho}_{Ry,g}^* = \rho_{g,Ry}e^{i\omega t}$. Dans ce référentiel, l'approximation séculaire permet de négliger les termes d'oscillation rapide en $\omega + \omega_0$, pour ne garder que les termes en $\omega - \omega_0 = \Delta$. On obtient ainsi les équations suivantes d'évolution

$$\begin{cases} \partial_t \rho_{Ry,Ry} = i\frac{\Omega}{2} (\tilde{\rho}_{Ry,g} - \tilde{\rho}_{g,Ry}) - \frac{1}{\tau} \rho_{Ry,Ry} \\ \partial_t \tilde{\rho}_{g,Ry} = -\left(\frac{\gamma}{2} - i\Delta\right) \tilde{\rho}_{g,Ry} + i\frac{\Omega}{2} (\rho_{Ry,Ry} - \rho_{g,g}), \end{cases} \quad (\text{III.19})$$

où Ω est la fréquence de Rabi, τ la durée de vie de l'état excité et γ le taux de déphasage des cohérences.

La limite de grand déphasage consiste à considérer que

$$\gamma \gg \Omega \gg 1/\tau, \quad (\text{III.20})$$

en se situant à des temps $t > \gamma^{-1}$. Alors les cohérences atteignent leurs valeurs stationnaires et ainsi $\partial_t \tilde{\rho}_{g,Ry} \approx 0$. En reprenant le système d'équations (III.19) sous ces conditions, on obtient

$$\partial_t \rho_{Ry,Ry} = -\frac{(\Omega/2)^2 \gamma}{(\gamma/2)^2 + \Delta^2} (\rho_{Ry,Ry} - \rho_{g,g}) - \frac{1}{\tau} \rho_{Ry,Ry}. \quad (\text{III.21})$$

On reconnaîtra ici une équation de taux équivalente au modèle des coefficients d'Einstein pour l'absorption, l'émission stimulée et l'émission spontanée de photons par un atome. Le problème quantique de l'excitation de l'atome est réduit ici un problème stochastique classique avec un taux d'excitation Γ_{exc} et de désexcitation Γ_{de-exc} de l'atome valant

$$\Gamma_{exc} = \frac{(\Omega/2)^2 \gamma}{(\gamma/2)^2 + \Delta^2} \quad \text{et} \quad \Gamma_{de-exc} = \Gamma_{exc} + \frac{1}{\tau}. \quad (\text{III.22})$$

La généralisation à N atomes de Rydberg se fait en tenant compte des interactions entre eux. Pour chaque atome de Rydberg i , il conviendra de déduire du désaccord laser son énergie d'interaction $E_{int}(i)$ avec les atomes de Rydberg déjà présents. Les taux d'excitation et de désexcitation pour l'atome i deviennent :

$$\Gamma_{exc}(i) = \frac{(\Omega/2)^2 \gamma}{(\gamma/2)^2 + (\Delta - E_{int}(i))^2} \quad \text{et} \quad \Gamma_{de-exc}(i) = \Gamma_{exc}(i) + \frac{1}{\tau}, \quad (\text{III.23})$$

où $E_{int}(i) = \sum_{j \neq i} C_6/r_{ij}^6$, la somme portant sur tous les atomes de Rydberg j déjà présents.

Afin d'appliquer ces équations de taux à notre système, il est nécessaire d'estimer le taux de déphasage γ . L'équation (III.21), établie pour un atome unique, reste valide dans le cas d'un nuage de Rydberg dilué, où les interactions dipolaires sont négligeables. L'hypothèse (III.20) permet de vérifier la condition $\Gamma_{exc} \gg 1/\tau$, donc de négliger la désexcitation spontanée aux temps courts. La résolution de l'équation (III.21) dans ces conditions et avec tous les atomes initialement dans l'état fondamental donne la solution

$$\rho_{Ry,Ry}(t) = \frac{1}{2} (1 - e^{-2\Gamma_{exc}t}) \underset{\Gamma_{exc}t \ll 1}{\simeq} \Gamma_{exc}t = \frac{(\Omega/2)^2 \gamma}{(\gamma/2)^2 + \Delta^2} \cdot t. \quad (\text{III.24})$$

La population dans l'état excité est donc répartie sur un spectre lorentzien de largeur à mi-hauteur γ . Cela nous permet d'identifier le taux de déphasage des équations de Bloch à la largeur de raie $\gamma = 626$ kHz du spectre de référence en nuage dilué de la figure (III.4).

Fonctionnement de l'algorithme

Il nous est désormais possible d'inclure une échelle de temps à notre algorithme de simulation, sous la forme des taux d'excitation et de désexcitation donnés par l'équation (III.23). Au lieu de tirer au sort un atome à chaque étape, le calcul de l'excitation nécessite désormais de calculer les taux $\Gamma_{exc}(i)$ et $\Gamma_{de-exc}(i)$ à chaque pas de temps et pour chaque atome du nuage, qu'il soit dans l'état fondamental ou dans l'état excité. Le détail de l'algorithme est expliqué dans la thèse de Thanh Long Nguyen [75], et présenté en annexe B.

Quelques spécificités de cette nouvelle version méritent d'être discutées ici. En premier lieu, le choix d'exciter ou non un nouvel atome de Rydberg ne peut se faire uniquement d'après le calcul de son taux d'excitation $\Gamma_{exc}(i)$. En effet, cela amènerait à exciter plusieurs atomes de Rydberg lors du même pas de temps, qui ne respecteraient pas la dynamique d'excitation imposée par les interactions dipolaires. Par exemple, à désaccord laser nul, deux atomes pourraient être excités dans la même sphère de blocage, ce qui est interdit par le mécanisme de blocage dipolaire.

À chaque pas de temps, les atomes sélectionnés d'après leur taux d'excitation sont ainsi placés dans une liste \mathcal{L} de « candidats ». Cette liste est ensuite aléatoirement réordonnée et son premier élément est excité. Pour chacun des éléments suivants un nouveau taux d'excitation est calculé, qui vaut

$$\tilde{\Gamma}_{exc}(i) = \frac{(\Omega/2)^2 \gamma}{(\gamma/2)^2 + (\Delta - \tilde{E}_{int}(i))^2}, \quad (\text{III.25})$$

avec

$$\tilde{E}_{int}(i) = \sum_j C_6/r_{ij}^6, \quad (\text{III.26})$$

où la somme est faite sur les atomes j appartenant à la liste de candidats \mathcal{L} et qui ont été excités. L'excitation de l'atome i est décidée en fonction de ce nouveau taux. Cette étape permet de respecter les contraintes interactionnelles de l'excitation à l'intérieur d'un même pas de temps.

Certains paramètres de simulation sont désormais exprimés différemment. La puissance des laser est prise en compte par un paramètre Ω_0 de fréquence de Rabi au centre des faisceaux laser, de même que la largeur spectrale γ d'excitation à un atome. Le faisceau laser bleu présente une bande latérale à 20 MHz, en raison du dispositif de verrouillage de la cavité de doublage de fréquence. Cette bande latérale est prise en compte dans les simulations, en ajoutant au taux d'excitation des atomes un terme désaccordé de 20 MHz et pondéré par un facteur d'amplitude x_{20} sur la fréquence de Rabi. L'extension spatiale du piège dans chacune des trois directions est calculée à partir de la fréquence de piégeage dans cette direction, elle-même mesurée expérimentalement, et de la température initiale T_0 du nuage. Nous pourrions ainsi utiliser la température du nuage atomique comme paramètre explicite de simulation.

III.4.2 Résultats simulant une expansion du nuage atomique

Les simulations présentées dans la thèse de Thanh Long Nguyen [75] ont permis de reproduire les spectres d'excitation laser, pour toutes les durées d'impulsion, à la condition d'imposer une température du nuage atomique différente pour chaque durée d'impulsion. La température étant ici prise en compte uniquement comme paramètre de l'extension spatiale du piège, la reproduction des données expérimentales nécessitait en réalité d'adapter la taille du piège à chaque durée d'impulsion.

Cependant, rien ne justifie que les conditions initiales de température, ou de taille du nuage, dépendent de la durée d'impulsion laser. Nous avons donc souhaité intégrer directement au calcul un accroissement de la taille du nuage au cours de l'excitation.

Nous appliquons un modèle simple, où la taille du nuage évolue dans les trois directions comme

$$\sigma^2(t) = \sigma^2(t=0) \cdot (1 + Dt), \quad (\text{III.27})$$

où σ est le rayon gaussien du nuage, t le temps et D un coefficient d'expansion. Cela permet de reproduire de façon satisfaisante les spectres expérimentaux, comme le montre la figure (III.15), avec les paramètres de simulation résumés en table (III.2).

L'accord de ce modèle de simulation avec les données expérimentales est excellent pour les durées d'impulsions de 2, 20 et 50 μs . Le spectre à 100 μs est très bien reproduit pour les désaccords laser supérieurs à 5 MHz.

Les paramètres d'ajustement sont la température initiale du nuage, qui a un effet très important sur les spectres, la fréquence de Rabi Ω_0 au centre des faisceaux laser, l'amplitude de bande latérale x_{20} et le coefficient d'expansion D . La fréquence de Rabi et la température initiale sont ajustées sur le spectre à 2 μs uniquement. L'amplitude de bande latérale x_{20} est ajustée sur le spectre à 20 μs . L'écart entre la fréquence de Rabi calculée à partir des puissances et des géométries des faisceaux lasers et la fréquence de Rabi simulée est très important. Nous attribuons cela à la mauvaise transmission des faisceaux laser à travers les hublots d'accès optique du cryostat. En effet, nous avons constaté un dépôt de gaz résiduel ou de graisse sur les hublots froids de la jupe d'azote. L'effet de ce dépôt est difficile à évaluer, car celui-ci disparaît dès que les hublots sont réchauffés à température ambiante. Un tel dépôt a été observé sur d'autres expériences en environnement cryogénique [109].

Le coefficient d'expansion D est ajusté de façon à obtenir le meilleur accord pour toutes les durées d'impulsion, en particulier 50 et 100 μs qui y sont plus sensibles. Le coefficient optimisé $D = 1,575 \cdot 10^{-2} \mu\text{s}^{-1}$ permet de reproduire les données expérimentales. Quel phénomène peut expliquer cette expansion du nuage ? L'interprétation la plus évidente d'une augmentation de taille du nuage est la présence d'un processus de chauffage.

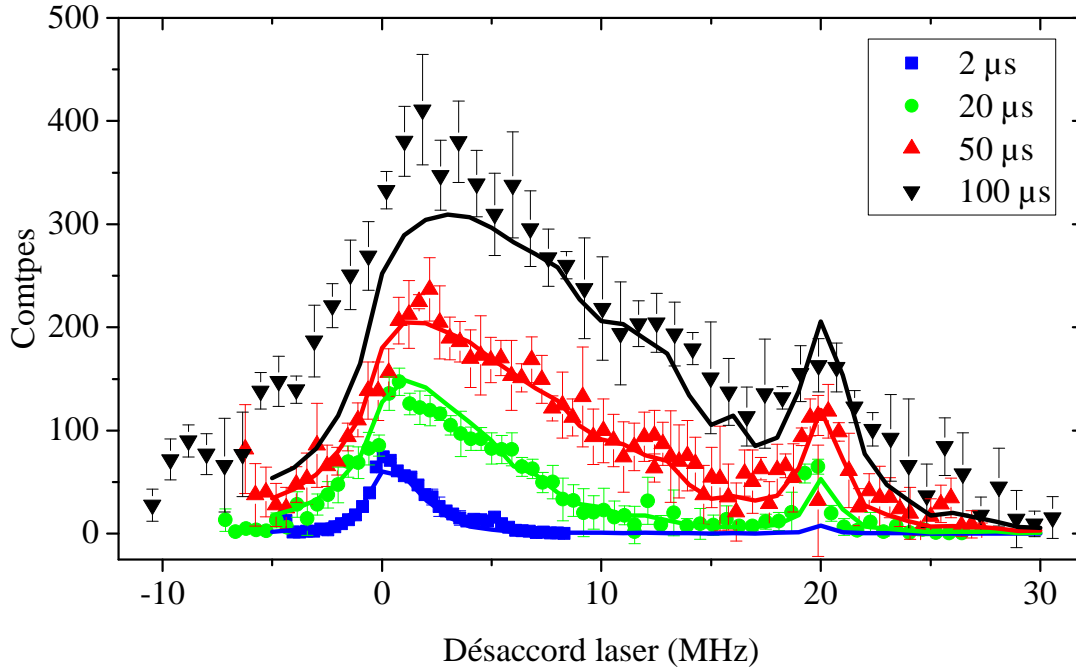

Figure III.15 Comparaison des spectres optiques aux simulations, pour différentes durées d'impulsion laser : 2, 20, 50 et 100 μs . Les spectres expérimentaux sont ceux de la figure III.4. Les lignes pleines sont les résultats de la simulation. Le modèle simule une expansion importante du nuage atomique pendant l'excitation.

Table III.2 Valeurs expérimentales et de simulation des paramètres d'excitation des spectres.

Paramètres fixes	Valeur expérimentale	Valeur de simulation
Fréquence de piégeage f_x	47 Hz	47 Hz
Fréquence de piégeage f_y	244 Hz	244 Hz
Fréquence de piégeage f_z	262 Hz	262 Hz
Nombre d'atomes N	$12\,000 \pm 2000$	$12\,000 \pm 2000$
Col du laser bleu w_{480}	22 μm	22 μm
Col du laser rouge w_{780}	150 μm	∞
Largeur de raie γ	626 kHz	626 kHz
Paramètres d'ajustement		
Amplitude de bande latérale x_{20}	non mesurée	0,12
Fréquence de Rabi max. $\Omega_0/(2\pi)$	296 kHz	60 ± 5 kHz
Température initiale T_0	$0,6 \pm 0,3$ μK	$0,8 \pm 0,05$ μK
Coefficient d'expansion D	inconnu	$1,575 \cdot 10^{-2} \mu\text{s}^{-1}$

III.4.3 Chauffage et expansion réalistes du nuage atomique

Comme nous l'avons évoqué en II.2.1, l'absorption et la ré-émission par les atomes du seul laser rouge d'excitation est responsable d'un chauffage du nuage. Cela semble, au premier abord, être une explication plausible de l'expansion du nuage atomique.

Les photons rouges absorbés ont pour effet de pousser l'ensemble du nuage le long de la direction de propagation des lasers, ce qui n'engendre pas de chauffage mais seulement un déplacement. La ré-émission spontanée des photons rouges par les atomes peut être traitée comme une marche aléatoire discrète. La taille des pas de cette marche est l'impulsion de recul $\Delta p = \hbar k$ reçue par l'atome dans une direction aléatoire lors de l'émission, où k est le vecteur d'onde du photon. Le taux de répétition de ce processus est donné par le taux d'émission spontanée Γ_{sp} , discuté au chapitre II, et qui vaut

$$\Gamma_{sp} \simeq \frac{\Omega_r^2}{2\delta^2} \Gamma, \quad (\text{III.28})$$

où Ω_r et δ sont respectivement la fréquence de Rabi et le désaccord du laser rouge sur la transition $|5S_{1/2}, F = 2, m_F = +2\rangle \rightarrow |5P_{3/2}, F' = 3, m'_F = +3\rangle$, et Γ est la largeur naturelle de celle-ci. La variance de la quantité de mouvement des atomes évolue ainsi comme

$$\langle p^2(t) \rangle = \langle p^2(t=0) \rangle + (\hbar k)^2 \cdot \Gamma_{sp} t \quad (\text{III.29})$$

et donc la température du nuage évolue comme

$$T(t) = \frac{\langle p^2(t) \rangle}{3mk_B} = T(t=0) + \frac{(\hbar k)^2}{3mk_B} \Gamma_{sp} t = T(t=0) + \partial_t T \times t. \quad (\text{III.30})$$

Avec les paramètres du laser rouge donnés au chapitre II, soit $\Omega_r = 2\pi \times 40$ MHz et $\delta = 2\pi \times 540$ MHz, nous obtenons un taux d'émission spontanée $\Gamma_{sp} = 2\pi \times 16,6$ kHz. Ainsi, un atome absorbe et ré-émet un photon rouge toutes les $\Gamma_{sp}^{-1} = 9,565$ μ s. L'émission d'un photon de longueur d'onde $\lambda = 780$ nm transfère à un atome une impulsion de recul $\hbar k = h/\lambda = 8,5 \cdot 10^{-28}$ kg m s⁻¹. Nous obtenons alors un taux de chauffage $\partial_t T = 12,6$ nK/ μ s, de même qu'au chapitre II.

Ce taux de chauffage peut-il expliquer l'expansion du nuage atomique avec le coefficient d'expansion D que nous avons obtenu en ajustant les paramètres de simulation ? Les nuages atomiques que nous excitons sont soumis à ce chauffage pendant une durée de 100 μ s au maximum. Après une telle durée, un nuage dont la température initiale était de 0,8 μ K aura été chauffé à une température de 0,8 μ K + 100 μ s \times $\partial_t T = 2,06$ μ K. Cependant, un temps de 100 μ s est loin d'être suffisant pour que la taille du nuage atomique piégé atteigne sa valeur d'équilibre thermique $\sigma = \sqrt{k_B T / m(2\pi f)^2}$, où f est la fréquence de piégeage. En effet, le temps caractéristique pour atteindre cet équilibre est donné par l'inverse de la fréquence de piégeage. Or ici, les fréquences de piégeage sont de 47, 244 et 262 Hz dans les directions x, y et z respectivement. La taille d'équilibre du nuage atomique imposée par sa température ne peut donc être atteinte qu'après plusieurs millisecondes.

Afin d'estimer de façon réaliste l'effet du chauffage sur le nuage atomique, nous avons simulé la dynamique des atomes dans l'état fondamental soumis aux processus d'émission spontanée responsables du chauffage. Cette simulation calcule les trajec-

toires des 12 000 atomes du nuage en fonction du temps, en tenant compte de leur distribution de vitesse initiale, et des événements aléatoires d'absorption et émission spontanée d'un photon rouge. Les atomes sont considérés comme indépendants les uns des autres, et la probabilité d'absorber et ré-émettre un photon rouge est représentée par le taux Γ_{sp} de l'équation (III.28). Le résultat de cette simulation pour l'extension spatiale du piège selon y est représentée en figure (III.16).

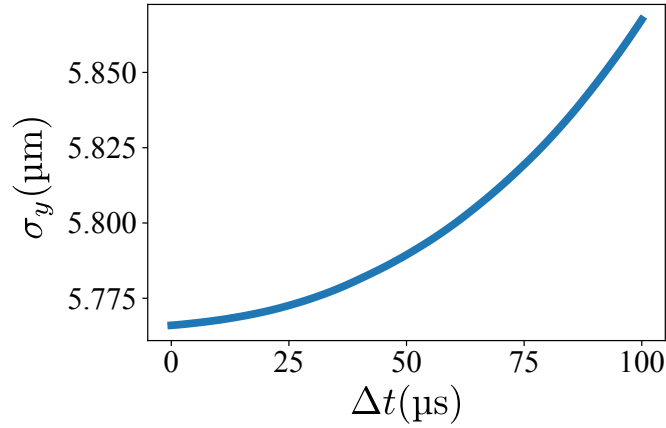

Figure III.16 Évolution de la taille du nuage sous l'effet du chauffage dû au laser rouge. La courbe représente le rayon gaussien σ_y du nuage atomique selon la direction y , en fonction de la durée d'impulsion laser Δt . Les photons rouges sont absorbés et ré-émis à un taux Γ_{sp} estimé à $2\pi \times 16,6$ kHz.

L'effet du chauffage sur la taille du nuage atomique pour une durée d'impulsion laser de 100 μs reste très limité : l'extension spatiale transverse σ_y augmente de moins de 2%. La même simulation montre que, pour atteindre les tailles de nuage correspondant aux températures optimales simulées par Thanh Long Nguyen [75], il faudrait un taux de chauffage au minimum 100 fois plus important.

III.5 Résultats du modèle final de simulation

L'expansion du nuage nécessaire à une bonne reproduction des spectres expérimentaux aux durées d'impulsion longues ne peut donc pas s'expliquer par le chauffage du nuage dû au laser rouge. Notre modèle final de simulation ne contient plus d'expansion du nuage caractérisée par un coefficient D comme c'était le cas en III.4.2, mais il intègre les processus aléatoires d'absorption et d'émission spontanée des photons rouges.

III.5.1 Comparaison aux résultats expérimentaux

Les résultats finaux de cette simulation sont présentés et comparés aux spectres expérimentaux en figure (III.17). Les paramètres de simulation sont résumés en table (III.3).

L'accord des simulations avec les données expérimentales est excellent pour les deux spectres enregistrés à 2 et 20 μs . L'accord est encore bon pour 50 μs d'impulsion laser, pour les désaccords laser supérieurs à 5 MHz. À 100 μs , le spectre simulé présente un accord qualitatif avec le spectre expérimental, mais commence à s'en éloigner significativement : la simulation présente un nombre d'atomes excités trop faible aux faibles désaccords laser (de -5 à 10 MHz).

En fin de compte, notre modèle numérique fonctionne très bien pour des durées d'excitation inférieures à 50 μs . Cependant, pour les durées d'impulsion supérieures, le modèle ne fonctionne plus. La très grande sensibilité de l'excitation à l'extension spatiale du nuage d'atomes dans l'état fondamental, ainsi que les simulations reproduisant une expansion importante du nuage, semblent suggérer l'existence d'un phénomène qui déforme le nuage atomique au cours de l'impulsion laser et que nous ignorons.

Deux autres phénomènes pourraient être responsables de l'invalidité de notre modèle aux temps longs. À désaccord négatif, des états de Rydberg « moléculaires » peuvent être excités [110] : l'atome de Rydberg est lié avec un atome dans l'état fondamental, voire plusieurs. Cette excitation est *a priori* un processus lent, mais qui pourrait se révéler significatif aux temps longs. Ensuite, malgré les températures cryogéniques, des niveaux de Rydberg $n'P$ pourraient être excités au sein du nuage à partir des atomes dans le niveau 60S, à cause du rayonnement de corps noir dans le domaine microonde [68]. Ces atomes dans les niveaux $n'P$ entreraient alors en interaction dipôle-dipôle résonante avec les atomes dans le niveau 60S. Ces interactions résonantes auraient alors deux conséquences que l'on peut vite imaginer : elles modifieraient les conditions de blocage dipolaire et d'excitation facilitée, ainsi que le mouvement relatif des atomes de Rydberg.

L'exploration de ces phénomènes mériterait une étude expérimentale plus approfondie. Malheureusement, le dispositif expérimental a été modifié de façon importante depuis l'acquisition des données ici présentées et les conditions expérimentales qui permettraient d'approfondir ce travail ne sont plus réunies.

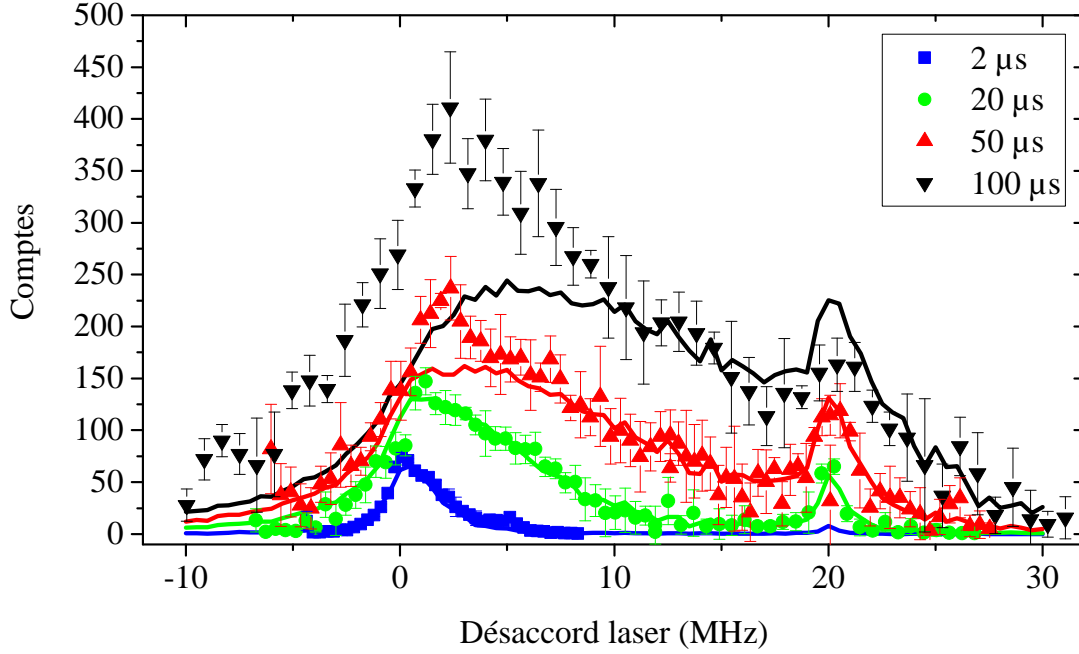

Figure III.17 Comparaison des spectres optiques aux simulations, pour différentes durées d'impulsion laser : 2, 20, 50 et 100 μs . Les spectres expérimentaux sont ceux de la figure III.4. Les lignes pleines sont les résultats de la simulation. Le calcul tient compte du mouvement des atomes de Rydberg durant l'excitation et des processus aléatoires d'absorption et ré-émission de photons rouges par les atomes dans l'état fondamental.

Table III.3 Valeurs expérimentales et de simulation des paramètres d'excitation des spectres.

Paramètres fixes	Valeur expérimentale	Valeur de simulation
Fréquence de piégeage f_x	47 Hz	47 Hz
Fréquence de piégeage f_y	244 Hz	244 Hz
Fréquence de piégeage f_z	262 Hz	262 Hz
Nombre d'atomes N	$12\,000 \pm 2000$	$12\,000 \pm 2000$
Col du laser bleu w_{480}	22 μm	22 μm
Col du laser rouge w_{780}	150 μm	∞
Largeur de raie γ	626 kHz	626 kHz
Taux ém. spont. photons rouges Γ_{sp}	$2\pi \times 16,6$ kHz	$2\pi \times 16,6$ kHz
Paramètres d'ajustement		
Amplitude de bande latérale x_{20}	non mesurée	0,12
Fréquence de Rabi max. $\Omega_0/(2\pi)$	296 kHz	60 ± 5 kHz
Température initiale T_0	$0,6 \pm 0,3$ μK	$0,8 \pm 0,05$ μK

III.5.2 Caractéristiques des nuages simulés

Le très bon accord aux temps courts entre les simulations et les données expérimentales nous autorise à déduire des simulations certaines caractéristiques des nuages d'atomes de Rydberg excités par laser. En particulier, nous nous intéressons ici à la distribution spatiale des atomes de Rydberg, ainsi qu'à la dynamique d'excitation aux temps courts.

Distribution radiale des nuages de Rydberg

La distribution spatiale des atomes de Rydberg excités dans un nuage peut être représentée par sa fonction de distribution radiale $g^{(2)}(r)$. Cette fonction décompte le nombre de paires d'atomes séparées d'une distance r au sein d'un ensemble donné. Ici, nous la définissons comme

$$g^{(2)}(r) = \frac{1}{N(N-1)} \sum_{\langle i,j \rangle} \delta(r - r_{ij}), \quad (\text{III.31})$$

où N est le nombre d'atomes de l'ensemble et où la somme est faite sur les $N(N-1)$ paires $\langle i,j \rangle$ d'atomes. Les figures III.18 a) et c) représentent cette fonction $g^{(2)}(r)$ pour des nuages de Rydberg excités avec différents désaccords, pendant des durées de 2 et 20 μs respectivement.

Il est d'usage de comparer la fonction de distribution radiale d'un ensemble à un cas idéal. Ce cas idéal est généralement celui du gaz parfait lorsque l'on s'intéresse à l'agencement de particules classiques dans un ensemble thermodynamique. Il est plus pertinent ici de comparer les distributions radiales des nuages de Rydberg à celle du nuage d'atomes dans l'état fondamental, notée $g_0^{(2)}$. Les distributions radiales normalisées $g^{(2)}(r)/g_0^{(2)}(r)$ des nuages de Rydberg excités avec différents désaccords et pendant des durées de 2 et 20 μs sont représentées en figures III.18 b) et d) respectivement.

Les fonctions de distribution radiale montrent très clairement les effets de blocage dipolaire et de facilitation. En effet, il n'y a jamais deux atomes de Rydberg excités à des distances inférieures au rayon de blocage $r_b = \sqrt[6]{2C_6/\gamma}$ (pour l'excitation à résonance) ou au rayon de facilitation $r_f = \sqrt[6]{C_6/\Delta}$ (pour l'excitation désaccordée), définis en III.1.2.

Les fonctions de distribution radiale montrent également la saturation du nuage : l'ensemble d'atomes de Rydberg excité pendant 2 μs à résonance s'étend bien au-delà du nuage d'atomes dans l'état fondamental. En effet, le centre du nuage gaussien d'atomes dans l'état fondamental est vite saturé d'atomes de Rydberg en raison du blocage dipolaire, et les atomes de Rydberg supplémentaires doivent être excités loin du centre, dans les ailes peu denses du nuage.

Cette saturation se retrouve aussi pour l'excitation facilitée à désaccord positif si l'impulsion laser dure suffisamment longtemps. L'extension d'un ensemble d'atomes de Rydberg excité à 2 MHz est plus petite que celle du nuage d'atomes dans l'état fondamental pour une durée d'impulsion de 2 μs , mais plus grande pour une durée d'impulsion de 20 μs . L'ensemble d'atomes de Rydberg excité à $\Delta = 4$ MHz montre lui aussi une telle saturation, mais de façon moins importante : il faudra attendre plus longtemps pour exciter des atomes de Rydberg loin dans les ailes du nuage. En effet, plus le désaccord laser est important, plus il faut de temps avant d'exciter un premier

atome de Rydberg (une « graine ») et plus l'agrégat de Rydberg créé est compact car le rayon de facilitation est plus petit.

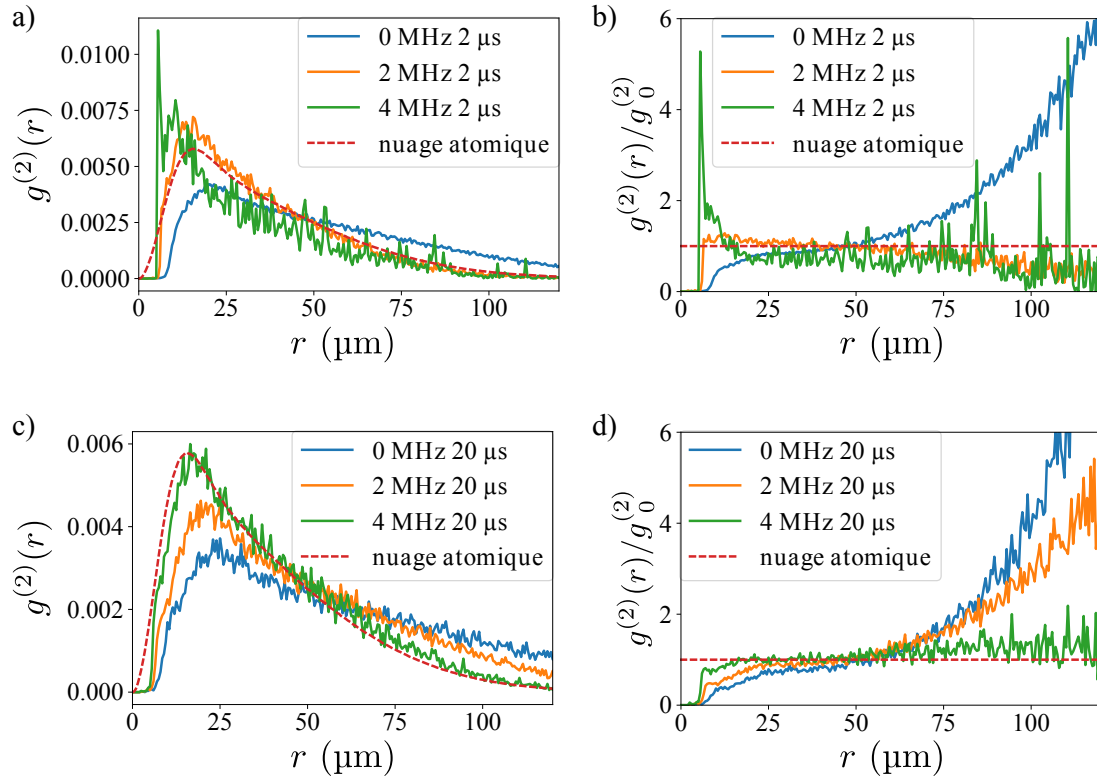

Figure III.18 Distribution radiale des nuages de Rydberg simulés. Les courbes représentent les fonctions $g^{(2)}(r)$ (**a** et **c**) et $g^{(2)}(r)/g_0^{(2)}(r)$ (**b** et **d**) pour des nuages de Rydberg excités à différents désaccords : à résonance (bleu), à 2 MHz (orange) et à 4 MHz (vert). Les courbes rouges en trait pointillé représentent la fonction de distribution radiale $g_0^{(2)}$ du nuage d'atomes froids dans l'état fondamental. Les graphes **a**) et **b**) présentent les résultats pour une durée d'impulsion laser de $2 \mu\text{s}$ et les graphes **c**) et **d**) pour une durée d'impulsion laser de $20 \mu\text{s}$. Les résultats sont moyennés sur 100 réalisations lorsque la durée d'impulsion est de $2 \mu\text{s}$ et sur 5 réalisations lorsque la durée d'impulsion est de $20 \mu\text{s}$.

Dynamique d'excitation aux temps courts

L'observation de la dynamique d'excitation aux temps courts permet également de mettre en évidence une saturation. La figure (III.19) représente l'évolution simulée du nombre d'atomes de Rydberg excités en fonction de la durée d'impulsion laser pour différents désaccords.

Lorsque le laser est à résonance, le nombre d'atomes de Rydberg croît très vite jusqu'à $1,5 \mu\text{s}$. Au-delà de cette durée, le nombre d'atomes de Rydberg croît de moins en moins rapidement. Le nombre d'atomes de Rydberg ne sature cependant pas, en raison de la présence d'atomes disponibles pour être excités dans les ailes peu denses du nuage d'atomes dans l'état fondamental et en raison du chauffage de ce nuage, qui fait croître son extension au cours du temps. Cette croissance rend sans cesse de nouveaux atomes dans l'état fondamental disponibles pour être excités, en les éloignant des atomes de Rydberg déjà excités.

Lorsque le laser est désaccordé, la croissance initiale du nombre d'atomes de Rydberg est plus lente. En effet, le désaccord du laser rend l'excitation du premier atome de Rydberg plus tardive. Le taux de croissance du nombre d'atomes de Rydberg dépend ensuite de la densité d'atomes dans l'état fondamental et de la largeur du laser : plus la densité est élevée et plus le laser est large, plus il y a d'atomes disponibles pour être excités dans la région de facilitation. Or, plus le désaccord laser est important, plus le volume de cette région de facilitation est petit. La croissance du nombre d'atomes de Rydberg excités est donc plus lente lorsque le désaccord laser augmente, même après excitation de la graine.

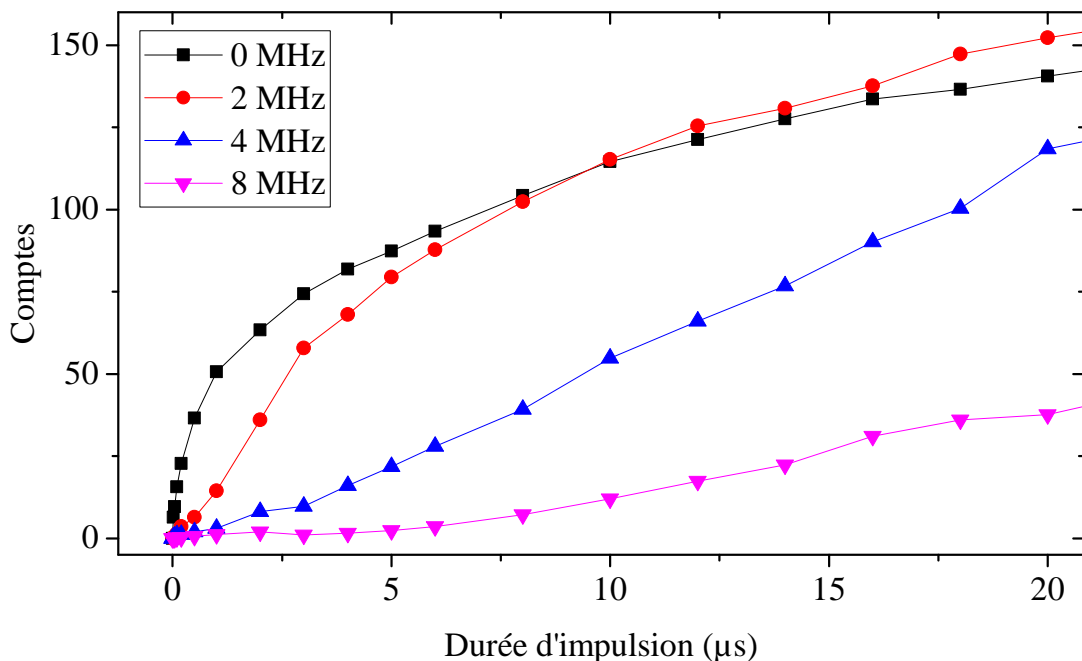

Figure III.19 Évolution simulée du nombre d'atomes de Rydberg excités en fonction du temps, pour différents désaccords laser : 0, 2, 4 et 8 MHz, tracés en noir, rouge, bleu et magenta respectivement. Les points sont les données extraites de simulations moyennées sur 5 réalisations. Les lignes qui les relient servent de guides visuels.

Conclusion

Dans ce chapitre, nous avons discuté de l'influence des interactions sur l'excitation d'un ensemble d'atomes de Rydberg. Les interactions dipôle-dipôle entre atomes de Rydberg sont responsables du blocage dipolaire, qui interdit l'excitation d'un second atome de Rydberg à proximité d'un premier. Avec un laser désaccordé vers le bleu, l'excitation passe d'un régime de blocage dipolaire à un régime d'excitation facilitée : le désaccord du laser permet d'exciter de nouveaux atomes de Rydberg autour d'un premier, dans la région de l'espace où les interactions dipôle-dipôle et le désaccord du laser sont suffisamment proches. Enfin, les interactions répulsives entre atomes de Rydberg causent l'expansion mécanique de l'ensemble d'atomes de Rydberg déjà excités.

Les effets de blocage dipolaire et d'excitation facilitée sont mis en évidence par la saturation et l'élargissement des spectres d'excitation optique lorsque la durée de l'impulsion laser augmente. L'expansion mécanique du nuage d'atomes de Rydberg est mise en évidence par la spectroscopie microonde de la transition $60S \rightarrow 57S$. Le spectre de cette transition révèle directement le spectre des énergies d'interaction au sein de l'ensemble d'atomes de Rydberg. L'évolution de ce spectre des énergies d'interaction après l'excitation des atomes de Rydberg montre en particulier que l'approximation du gaz gelé, consistant à s'intéresser aux interactions entre atomes de Rydberg en considérant que ceux-ci sont immobiles, ne peut être justifiée qu'aux temps très courts, de l'ordre de $10 \mu\text{s}$.

Afin de vérifier notre compréhension de la dynamique d'excitation et d'expansion des ensembles denses d'atomes de Rydberg, nous avons mis en œuvre des simulations numériques. Un premier modèle Monte-Carlo, fondé sur le tirage au sort d'atomes dans l'état fondamental au sein du nuage, montre un accord qualitatif correct aux temps d'excitation courts. Cela permet d'en extraire des conditions initiales pour simuler le mouvement de l'ensemble d'atomes de Rydberg après excitation, et comparer les résultats du modèle avec les données expérimentales de spectroscopie microonde. L'accord est ici bon.

Ce premier modèle est cependant incapable de reproduire les spectres d'excitation optiques avec des durées d'impulsion laser longues, et ne présente qu'un accord qualitatif aux temps courts. Nous avons donc développé un second modèle numérique, fondé sur des équations de taux issues des équations de Bloch optiques et calculées pour chaque atome, qu'il soit dans l'état fondamental ou dans un état de Rydberg, à chaque pas de temps. L'introduction d'une échelle de temps lors de l'excitation des atomes de Rydberg permet de prendre en compte directement leur mouvement, dû aux interactions dipôle-dipôle, pendant la phase d'excitation.

Ce modèle permet de très bien reproduire les spectres expérimentaux, à condition d'inclure un processus d'expansion du nuage atomique pendant l'excitation. Cependant, le chauffage du nuage dû au laser rouge d'excitation est largement insuffisant à expliquer une telle expansion. En l'absence de phénomène pouvant l'expliquer, nous avons renoncé à intégrer cette expansion à notre modèle final. Celui-ci reproduit encore très bien les spectres d'excitation avec des durées d'impulsion laser de 2 et $20 \mu\text{s}$, même s'il n'est pas satisfaisant pour les durées d'impulsion plus longues.

Enfin, le bon accord des simulations avec les données expérimentales aux temps courts nous autorise à extrapoler, à partir du modèle numérique, certaines proprié-

tés de l'excitation des ensembles denses d'atomes de Rydberg. L'évolution du nombre d'atomes de Rydberg dans les premiers temps de l'excitation montre un comportement de quasi-saturation du nuage, après quoi les atomes de Rydberg ne sont plus excités que dans les ailes peu denses du nuage atomique. La fonction de distribution radiale des nuages ainsi excités confirme cet effet de saturation, et montre très clairement les effets de blocage dipolaire et d'excitation facilitée.

Chapitre IV

Les atomes de Rydberg circulaires en interaction : vers un simulateur quantique

Sommaire

IV.1 Principe général du simulateur	106
IV.1.1 Le hamiltonien simulé	107
IV.1.2 Piégeage laser des atomes de Rydberg circulaires	113
IV.1.3 Préservation des états de Rydberg	114
IV.1.4 Préparation déterministe d'une chaîne	116
IV.2 Les limites de la durée de vie des atomes de Rydberg circulaires dans un condensateur	119
IV.2.1 Interactions dipôle-dipôle entre atomes de Rydberg circulaires : le mélange de niveaux	119
IV.2.2 Limitation du temps de vie des niveaux circulaires par mélange de niveaux	122
IV.2.3 Autres effets limitants et estimation finale du temps de vie	122

Nous avons acquis une bonne compréhension des interactions entre atomes de Rydberg sphériques. Nous souhaiterions mettre à profit cette compréhension en développant une plateforme de simulation quantique fondée sur ces mêmes interactions. Une telle plateforme reposerait sur la manipulation de chaînes ordonnées d'atomes de Rydberg simulant des phénomènes comme le transport quantique ou la localisation d'excitations dans une chaîne de spins.

Les calculs menés par Thanh Long Nguyen [75], sur le principe des simulations présentées au chapitre III, montrent que la préparation d'une telle chaîne grâce au mécanisme d'excitation facilitée est compromise par les contraintes de densité afférentes à ce mécanisme. De plus, le mouvement répulsif dû aux interactions entre atomes de Rydberg oblige à piéger ceux-ci afin de garder une chaîne ordonnée pendant plus d'une dizaine de μs . Or il est difficile de piéger les atomes de Rydberg de moment cinétique faible. Les atomes de Rydberg circulaires présentent de meilleures perspectives pour le piégeage et ont des durées de vie à température nulle bien plus grandes que les atomes de Rydberg à bas l .

Nous présentons ici une proposition de simulateur quantique fondé sur les interactions entre des atomes de Rydberg circulaires piégés par laser. En plus de remédier aux problèmes mentionnés ci-dessus, un tel simulateur ouvre de nombreuses perspectives pour l'étude de la physique quantique à N corps. Cette proposition est ébauchée dans la thèse de Thanh Long Nguyen [75] et l'article [76] en discute les points essentiels. Après avoir présenté le principe général du simulateur, nous dirons quelques mots de la durée de vie des atomes de Rydberg circulaires dans le simulateur, limitée principalement par le problème, évoqué en I.3.5, du mélange des niveaux lors des interactions entre atomes de Rydberg circulaires.

IV.1 Principe général du simulateur

Le simulateur quantique que nous proposons est schématisé en figure IV.1. Une chaîne de spins $1/2$ est simulée par une chaîne d'atomes de Rydberg circulaires. Les états de spin $|\uparrow\rangle$ et $|\downarrow\rangle$ sont encodés sur les états $50C$ et $48C$ respectivement. L'interaction dipôle-dipôle est alors analogue à un hamiltonien XXZ pour une chaîne de spins $1/2$ en interaction avec leurs plus proches voisins. Grâce à un champ électrique et à un champ magnétique extérieurs, ainsi qu'à une source microonde couplant les deux niveaux de Rydberg, le hamiltonien simulé peut être contrôlé de façon précise et rapide, sur une large gamme de paramètres. Cette analogie entre atomes de Rydberg circulaires et spins $1/2$ est établie en IV.1.1, où nous discuterons le choix des niveaux $50C$ et $48C$ ainsi que le contrôle du hamiltonien et le diagramme de phase qui en découle.

Les atomes de Rydberg sont piégés par un potentiel laser. Celui-ci permet un confinement à la fois radial et longitudinal selon l'axe Ox . Le confinement longitudinal étant réalisé par un réseau optique, il présente des pièges périodiquement espacés et forme ainsi une chaîne unidimensionnelle régulière. Le principe du piégeage laser des atomes de Rydberg circulaires, ainsi que la géométrie des lasers de piégeage, seront discutés en IV.1.2.

Les atomes de Rydberg circulaires piégés sont placés à l'intérieur d'un condensateur formé par deux électrodes planes parallèles au plan xOy , séparées d'une distance D . En plus de permettre l'application d'un champ électrique dirigé selon Oz , cela in-

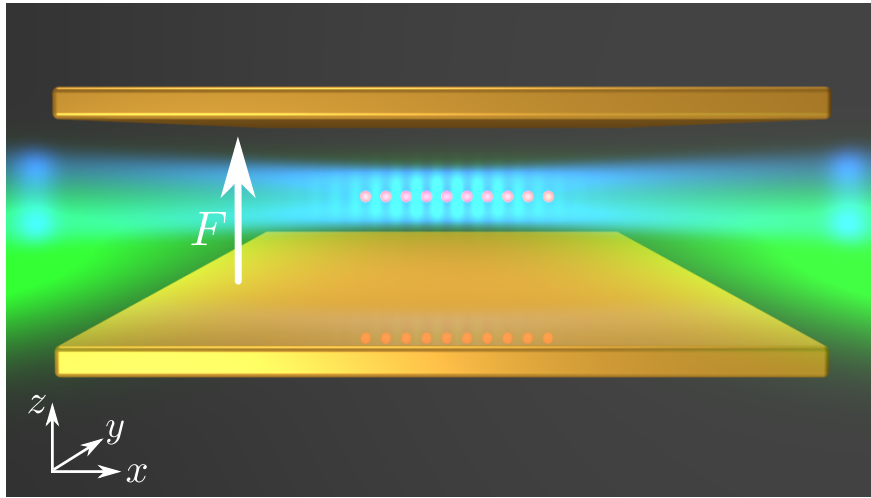

Figure IV.1 Schéma de principe du simulateur quantique proposé. Les atomes de Rydberg circulaires, représentés par les sphères rouges, sont placés dans un condensateur et piégés dans des faisceaux laser : un faisceau « creux » selon l'axe Ox , représenté en bleu, et un réseau ajustable créé par l'interférence de deux faisceaux quasi-parallèles, représentés en vert. Un champ électrique F est imposé entre les deux plaques du condensateur, selon l'axe Oz .

hibe l'émission spontanée σ^+ du niveau circulaire nC vers le niveau circulaire $(n-1)C$ si celle-ci a une longueur d'onde $\lambda > 2D$. Comme nous l'avons vu en I.2.2, ce canal d'émission est largement responsable de la durée de vie finie des niveaux circulaires. L'inhibition de ce canal par le condensateur permettra d'accroître de façon impressionnante la durée de vie des niveaux de Rydberg, jusqu'à des temps de l'ordre de la centaine de secondes, soit plusieurs ordres de grandeurs au-delà de leur durée de vie dans l'espace libre. Le temps de vie des atomes circulaires dans un tel condensateur sera discuté en IV.1.3.

Une technique analogue au refroidissement évaporatif, reposant sur les interactions répulsives entre atomes de Rydberg, permet de préparer de façon déterministe une chaîne régulière de plusieurs dizaines d'atomes de Rydberg circulaires. À la fin d'une simulation, les atomes de Rydberg pourront être détectés un par un grâce à cette même technique, qui sera discutée en IV.1.4.

IV.1.1 Le hamiltonien simulé

De la paire d'atomes de Rydberg à la paire de spins

Comme nous l'avons établi au chapitre I, l'interaction entre un atome dans le niveau nC et un atome dans le niveau $n'C$ s'écrit comme un hamiltonien effectif

$$\hat{V}_{\text{eff}}/h = \begin{array}{c} |nC, n'C\rangle \\ \langle nC, n'C| \\ \langle n'C, nC| \end{array} \begin{array}{c} |nC, n'C\rangle \\ |n'C, nC\rangle \end{array} \begin{pmatrix} C_{nC, n'C} & A_{nC, n'C} \\ A_{nC, n'C} & C_{nC, n'C} \end{pmatrix}. \quad (\text{IV.1})$$

où $C_{nC, n'C}$ et $A_{nC, n'C}$ sont respectivement les termes d'interaction directe et d'échange entre les niveaux nC et $n'C$.

Dans le cas plus général où les deux atomes peuvent être dans le même état, nC ou $n'C$, le hamiltonien d'interaction prend la forme

$$\hat{V}_{\text{eff}}/h = \begin{array}{c} \langle nC, nC| \\ \langle nC, n'C| \\ \langle n'C, nC| \\ \langle n'C, n'C| \end{array} \begin{array}{c} |nC, nC\rangle \\ |nC, n'C\rangle \\ |n'C, nC\rangle \\ |n'C, n'C\rangle \end{array} \begin{pmatrix} C_{nC,nC} & 0 & 0 & 0 \\ 0 & C_{nC,n'C} & A_{nC,n'C} & 0 \\ 0 & A_{nC,n'C} & C_{nC,n'C} & 0 \\ 0 & 0 & 0 & C_{n'C,n'C} \end{pmatrix}. \quad (\text{IV.2})$$

Afin de simuler une chaîne de spins $1/2$, nous pouvons encoder les états de spin $|\uparrow\rangle$ et $|\downarrow\rangle$ sur les états atomiques $|nC\rangle$ et $|n'C\rangle$ respectivement. L'état de la paire de spins $1/2$ est alors décrit sur la base $\{|\uparrow\uparrow\rangle, |\uparrow\downarrow\rangle, |\downarrow\uparrow\rangle, |\downarrow\downarrow\rangle\}$ et obéit au hamiltonien (IV.2).

Nous souhaitons maintenant écrire ce hamiltonien sur la base des opérateurs de spin. Pour chacun des spins, ces opérateurs sont décrits sur la base de l'identité et des matrices de Pauli $\{\mathbb{1}, \sigma^\alpha\}_{\alpha=x,y,z}$. Afin d'agir sur l'espace produit tensoriel de deux spins, il nous faut définir les opérateurs suivants

$$\begin{aligned} \sigma_1^\alpha &= \sigma^\alpha \otimes \mathbb{1} \\ \sigma_2^\alpha &= \mathbb{1} \otimes \sigma^\alpha, \end{aligned} \quad (\text{IV.3})$$

où l'indice 1 ou 2 indique sur quel atome agit l'opérateur. La famille formée par les produits matriciels deux à deux de ces opérateurs $\mathbb{1}^*$ et σ_i^α permet de générer tous les opérateurs agissant sur la paire de spins. Nous pouvons ainsi réécrire le hamiltonien d'interaction (IV.2) sous la forme

$$\begin{aligned} \hat{V}_{\text{eff}}/h &= \delta E \mathbb{1} + \frac{\delta\zeta}{2} (\sigma_1^z + \sigma_2^z) + J_z (\sigma_1^z \sigma_2^z) + J (\sigma_1^x \sigma_2^x + \sigma_1^y \sigma_2^y) \\ &= \begin{pmatrix} \delta E + \delta\zeta + J_z & 0 & 0 & 0 \\ 0 & \delta E - J_z & 2J & 0 \\ 0 & 2J & \delta E - J_z & 0 \\ 0 & 0 & 0 & \delta E - \delta\zeta + J_z \end{pmatrix}, \end{aligned} \quad (\text{IV.4})$$

où l'on identifie :

$$\begin{cases} \delta E = (C_{nC,nC} + 2C_{nC,n'C} + C_{n'C,n'C}) / 4, \\ \delta\zeta = (C_{nC,nC} - C_{n'C,n'C}) / 2, \\ J_z = (C_{nC,nC} - 2C_{nC,n'C} + C_{n'C,n'C}) / 4, \\ J = A_{nC,n'C} / 2. \end{cases} \quad (\text{IV.5})$$

Notons que le terme $\delta E \mathbb{1}$ ne fait que redéfinir l'origine des énergies, et peut donc être ignoré. Le hamiltonien d'interaction de la paire devient ainsi

$$\hat{V}_{\text{eff},2 \text{ atomes}}/h = \frac{\delta\zeta}{2} (\sigma_1^z + \sigma_2^z) + J_z (\sigma_1^z \sigma_2^z) + J (\sigma_1^x \sigma_2^x + \sigma_1^y \sigma_2^y). \quad (\text{IV.6})$$

*. Nous omettons délibérément la dimension de l'espace sur lequel agit l'opérateur d'identité. Celui-ci devrait en toute rigueur s'écrire $\mathbb{1} \otimes \mathbb{1} = \mathbb{1}^{\otimes 2}$.

Extension à une chaîne de N atomes et habillage microonde

Le hamiltonien d'interaction à deux atomes s'étend facilement à une chaîne de N atomes régulièrement espacés d'une distance d et numérotés de 1 à N . Nous pouvons ici négliger les interactions au-delà du premier voisin. En effet, dès lors que les termes d'interaction évoluent en $1/d^6$, la contribution d'un second voisin est 64 fois plus petite que celle des premiers voisins. Le hamiltonien d'interaction d'une telle chaîne de spin s'écrit alors, en généralisant le hamiltonien à deux atomes (IV.6),

$$\hat{V}_{eff,N}/h = \frac{\delta\zeta}{2} (\sigma_1^z + \sigma_N^z) + \delta\zeta \sum_{i=2}^{N-1} \sigma_i^z + J_z \sum_{i=1}^{N-1} \sigma_i^z \sigma_{i+1}^z + J \sum_{i=1}^{N-1} (\sigma_i^x \sigma_{i+1}^x + \sigma_i^y \sigma_{i+1}^y), \quad (\text{IV.7})$$

où les opérateurs de spin σ_i^α agissant sur l'atome i sont définis par

$$\sigma_i^\alpha = \mathbb{1} \otimes \cdots \otimes \overset{i}{\downarrow} \sigma^\alpha \otimes \cdots \otimes \mathbb{1}. \quad (\text{IV.8})$$

Le premier terme du hamiltonien (IV.10) provient d'un effet de bord : les atomes à chaque extrémité de la chaîne n'ont chacun qu'un seul voisin, cependant que les autres atomes en ont chacun deux. L'énergie d'interaction des atomes 1 et N est donc deux fois inférieure à celle des atomes du « cœur » de la chaîne, numérotés de 2 à $N - 1$.

Le hamiltonien d'interaction (IV.7) ne décrit que l'interaction dipôle-dipôle entre ces atomes. Or l'évolution de la chaîne de spin dépend également du hamiltonien libre \hat{H}_0 de chaque atome, qui induit une différence d'énergie $h\nu_0$ entre les niveaux $|nC\rangle = |\uparrow\rangle$ et $|n'C\rangle = |\downarrow\rangle$. Cette contribution s'écrit sous la forme d'un hamiltonien libre à N atomes $\hat{H}_{0,N}/h = \frac{\nu_0}{2} \sum_{i=1}^N \sigma_i^z$. L'écart d'énergie $h\nu_0$ étant très grand par rapport aux termes d'interaction, l'état fondamental de ce hamiltonien libre devient tout à fait trivial. Afin de remédier à cela, nous introduisons un champ microonde qui permet de coupler les deux niveaux atomiques, avec une pulsation de Rabi Ω et un désaccord $\delta\nu$ par rapport à la transition. En se plaçant dans le référentiel tournant à la fréquence du champ microonde et sous l'approximation séculaire, un atome isolé évolue selon le hamiltonien $\hat{H}_{\mu o}/h = \frac{\Omega}{2} \sigma_i^x + \frac{\delta\nu}{2} \sigma_i^z$.

Cette évolution due à l'énergie atomique et au couplage microonde s'ajoute au hamiltonien d'interaction, dont la forme est inchangée dans le référentiel tournant, et nous aboutissons à un hamiltonien total

$$\begin{aligned} \hat{H}/h &= \hat{H}_{\mu o,N}/h + \hat{V}_{eff,N}/h \\ &= \frac{\Omega}{2} \sum_{i=1}^N \sigma_i^x + \frac{\delta\nu}{2} \sum_{i=1}^N \sigma_i^z + \frac{\delta\zeta}{2} (\sigma_1^z + \sigma_N^z) + \delta\zeta \sum_{i=2}^{N-1} \sigma_i^z \\ &\quad + J_z \sum_{i=1}^{N-1} \sigma_i^z \sigma_{i+1}^z + J \sum_{i=1}^{N-1} (\sigma_i^x \sigma_{i+1}^x + \sigma_i^y \sigma_{i+1}^y). \end{aligned} \quad (\text{IV.9})$$

La factorisation de cette expression en regroupant les termes en σ^z amène finalement

au hamiltonien « XXZ » d'une chaîne de spins couplés :

$$\begin{aligned} \hat{H}_{\text{XXZ},N} = J \cdot & \left[\sum_{i=1}^{N-1} \left(\sigma_i^x \sigma_{i+1}^x + \sigma_i^y \sigma_{i+1}^y + \frac{J_z}{J} \sigma_i^z \sigma_{i+1}^z \right) \right. \\ & \left. + \frac{\Delta}{2J} \sum_{i=1}^N \sigma_i^z + \frac{\Omega}{2J} \sum_{i=1}^N \sigma_i^x \right] - \frac{\delta\zeta}{2} (\sigma_1^z + \sigma_N^z), \end{aligned} \quad (\text{IV.10})$$

où $\Delta = \delta\nu + \delta\zeta$. Sous cette forme, le couplage transverse entre les spins de la chaîne est réglé par le paramètre J et le couplage longitudinal par le paramètre J_z . Le paramètre d'anisotropie du couplage est donné directement par le rapport J_z/J . Le couplage microonde entre les niveaux atomiques est équivalent, pour des spins, à la présence d'un champ magnétique externe. La composante longitudinale de ce « champ » est représentée par le terme $\Delta/(2J)$ et sa composante transverse par le terme $\Omega/(2J)$. Le dernier terme du hamiltonien représente l'effet de bord de la chaîne évoqué plus haut, qui déplace l'énergie des atomes à chaque bout de la chaîne.

En négligeant cet effet de bord, les paramètres permettant l'exploration de différents régimes d'interaction et d'évolution de la chaîne se réduisent en fin de compte aux trois rapports J_z/J , Ω/J et Δ/J . Le paramètre J , qui rend compte de l'interaction d'échange, règle quant à lui le temps caractéristique d'évolution de la chaîne : dans le cas de deux atomes, il correspond simplement à une oscillation de Rabi entre le niveau $|\uparrow\downarrow\rangle$ et le niveau $|\downarrow\uparrow\rangle$. Ce temps d'évolution est donné par $\tau_{\text{éch}} = 1/(4J)$.

Contrôle du hamiltonien et choix des niveaux 50C et 48C

Le niveau de contrôle du hamiltonien (IV.10) est limité par la gamme accessible au rapport J_z/J . Les rapports Ω/J et Δ/J sont en effet facilement contrôlables en variant respectivement la puissance et la fréquence du champ microonde utilisé, alors que J_z/J dépend des niveaux atomiques choisis et des champs électrique et magnétique extérieurs que l'on impose aux atomes. Nous souhaitons que les termes J_z et J soient de même ordre de grandeur, la compétition de ces deux termes ouvrant de larges possibilités d'exploration. Dans le cas contraire, la dynamique serait largement dominée soit par l'interaction directe soit par l'interaction d'échange, limitant par là la portée du simulateur.

Le rapport J_z/J dépend tout particulièrement de la différence de nombre quantique principal entre les deux niveaux atomiques choisis. La dépendance des termes d'échange et d'interaction directe en fonction des niveaux atomiques est discutée en détail dans la thèse de Thanh Long Nguyen [75]. Les calculs d'interaction montrent que pour une paire $|n\text{C}, n'\text{C}\rangle$, le choix $|n - n'| = 2$ nous est favorable : il permet d'obtenir des termes d'échange et d'interaction directe qui sont comparables et évoluent tous deux en $1/r^6$. Au contraire, pour $|n - n'| = 1$, le terme d'échange est très grand et varie en $1/r^3$. On se trouve alors dans une situation où J_z/J est toujours petit devant 1 et dépend de la distance inter-atomique. Lorsque $|n - n'| > 2$ alors le terme d'échange devient vite négligeable et J_z/J est toujours grand devant 1. On se trouve alors dans une situation où l'interaction entre les particules se limite à un déplacement d'énergie répulsif.

Lorsque l'on fait varier le champ électrique F , parallèle à l'axe Oz , l'effet Stark déplace les niveaux atomiques les uns par rapport aux autres. Or les termes d'inter-

action dipôle-dipôle, calculés comme une perturbation de second ordre des énergies, varient comme l'inverse des distances en énergie entre les niveaux. En changeant ces distances, une variation de F peut avoir un effet important sur les termes d'interaction. En particulier, J_z est une différence de différents termes d'interaction directe (cf équation (IV.5)). Si les termes de cette différence sont suffisamment proches, alors une petite variation de champ électrique peut faire varier grandement J_z . Le terme J , au contraire, est directement proportionnel au terme d'interaction d'échange entre les deux niveaux atomiques. Sa variation avec F sera donc beaucoup moins forte que celle de J_z . Le champ magnétique a un effet similaire : en déplaçant les énergies des niveaux atomiques par effet Zeeman, il fait varier les coefficients d'interaction.

Le rapport J_z/J ne dépend pas que de la différence $|n - n'|$, mais aussi du nombre quantique principal n lui-même. En effet, les termes d'interaction directe et d'échange entre les niveaux $|nC\rangle$ et $|(n - 2)C\rangle$ ne varient pas de la même façon avec n . Le choix $n = 50, n' = 48$ permet de se situer dans un domaine propice à la flexibilité du simulateur, où J_z et J sont comparables, tout en laissant la possibilité de contrôler la valeur de J_z/J en faisant varier les champs électrique et magnétique extérieurs*. En particulier, les termes d'interaction directe sont suffisamment proches pour permettre un passage par zéro du terme de couplage J_z . La figure (IV.2) représente les valeurs accessibles de J_z/J pour les niveaux $|50C\rangle$ et $|48C\rangle$, en fonction du champ électrique imposé, pour différents champs magnétiques.

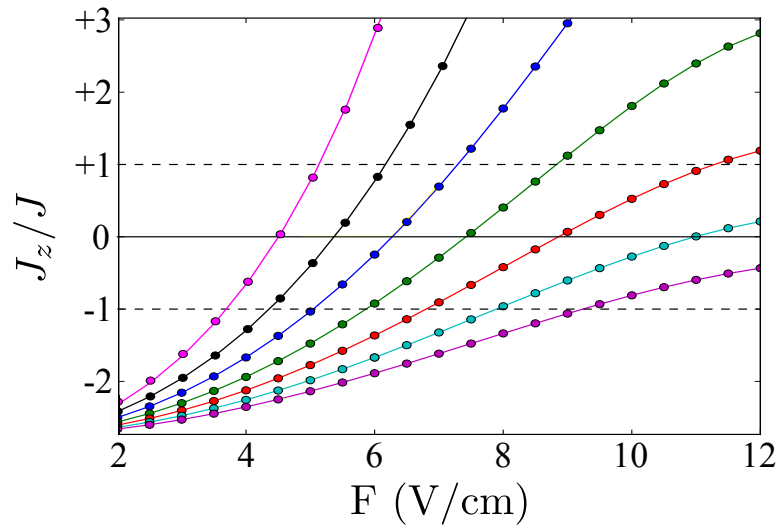

Figure IV.2 Variation de J_z/J pour une paire d'atomes dans les niveaux $|50C\rangle$ et $|48C\rangle$, en fonction du champ électrique F . Le champ électrique est dirigé selon Oz et les atomes sont séparés d'une distance $r = 5 \mu\text{m}$ selon l'axe Ox . Les points sont obtenus par diagonalisation du hamiltonien de paire complet pour différentes valeurs de champ magnétique $B_z = 9, 10, 11, 12, 13, 14$ et 15 G, de gauche à droite (points de couleur magenta, noir, bleu, vert, rouge, cyan et violet respectivement). Les lignes qui les relient sont des guides visuels.

Les niveaux atomiques choisis permettent de varier facilement le rapport J_z/J sur

*. La durée de vie des niveaux circulaires dans le condensateur, que nous discuterons en IV.1.3, oriente également le choix de n : un nombre quantique principal plus petit obligerait à placer les atomes dans un condensateur de dimensions péniblement petites.

une large gamme allant de $-2,7$ à 3 , en balayant le champ électrique F . Le contrôle de la source microonde couplant les niveaux atomiques 50C et 48C permet de varier facilement les termes Ω et Δ du hamiltonien (IV.10). En fin de compte, les trois rapports J_z/J , Ω/J et Δ/J sont contrôlables de façon quasi-indépendante, puisque J est presque constant quels que soient les champs électrique, magnétique, et microonde.

L'évolution temporelle du système est dominée par le terme d'échange de l'interaction de van der Waals. Le temps caractéristique d'échange vaut $\tau_{\text{éch}} = 14,7 \mu\text{s}$ lorsque les atomes sont séparés de $d = 5 \mu\text{m}$. Or le contrôle du champ électrique comme de la source microonde sont rapides, de l'ordre de la centaine de nano-secondes. Le hamiltonien est ainsi sous contrôle expérimental intégral, à des échelles temporelles très inférieures au temps caractéristique de l'évolution du système.

Grâce à ce très bon niveau de contrôle du hamiltonien, il est possible d'explorer à volonté le diagramme de phase présenté en figure (IV.3), extrait des résultats de [111] et détaillé dans [76]. Ce diagramme présente une grande richesse de phases et

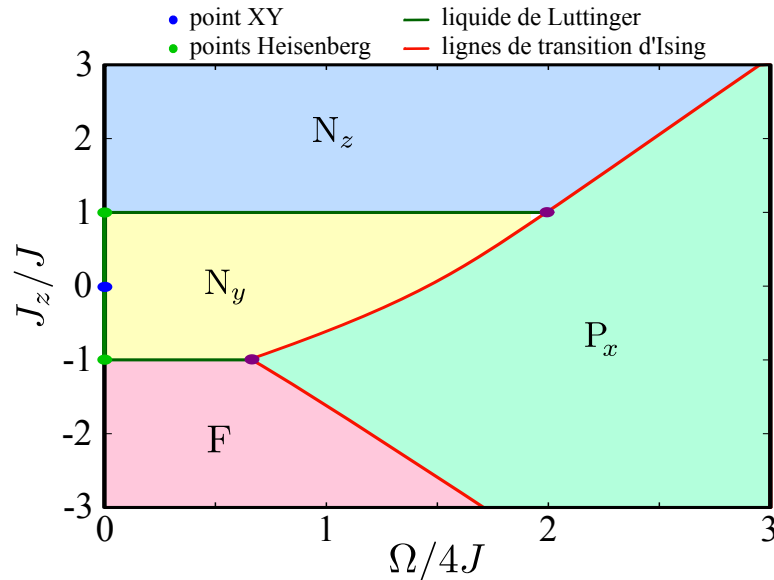

Figure IV.3 Schéma du diagramme de phase du hamiltonien (IV.10) pour $\Delta = 0$ et en négligeant le terme d'effet de bord $\delta\zeta$. Les différentes phases représentées sont : une phase P_x dans laquelle les spins suivent un ordre ferromagnétique selon la direction x , une phase F ferromagnétique selon la direction z , deux phases de Néel N_y et N_z selon les axes y et z respectivement. La phase P_x est séparée des autres par des lignes « de transition d'Ising », le long desquelles le système se réduit au modèle d'Ising. Le long des frontières entre les phases N_z et N_y et entre les phases N_y et F , le système se comporte comme un « liquide de Luttinger », généralisation en présence d'un champ magnétique des « points de Heisenberg ». Le point singulier XY marque la situation où le terme J_z est nul.

de transitions de phase. Une approche statique permettrait de calibrer le simulateur sur des phases connues, puis de simuler une évolution adiabatique passant par des transitions de phase quantiques. La rapidité de contrôle du hamiltonien permettrait ensuite de simuler des trempes : des changements de paramètres brusques induisant des états hors-équilibre.

IV.1.2 Piégeage laser des atomes de Rydberg circulaires

Afin de pouvoir observer les atomes de Rydberg en interaction pendant des temps longs, il est nécessaire de les piéger. Les atomes de Rydberg circulaires peuvent être piégés grâce au potentiel pondéro-moteur créé, pour l'électron de valence, par un faisceau laser. Cet électron de valence, quasi-libre, se comporte comme une particule chargée dans un champ électrique rapidement oscillant. Il subit ainsi un déplacement d'énergie positif, proportionnel à l'intensité lumineuse I_L [112] :

$$\mathcal{E} = \frac{q^2}{2m_e \epsilon_0 c \omega_L^2} I_L = \frac{h\alpha}{m_e \omega_L^2} I_L, \quad (\text{IV.11})$$

où $\omega_L/2\pi$ est la fréquence du laser et $\alpha = q^2/(4\pi\hbar\epsilon_0 c)$ est la constante de structure fine. Le cœur positif de l'atome de Rydberg subit un déplacement d'énergie négatif $\mathcal{E}_{\text{cœur}} = h\alpha I_L/(M\omega_L^2)$, où M est la masse du cœur atomique. Celle-ci étant très grande devant la masse m_e de l'électron, l'effet du laser sur le cœur atomique peut être négligé. En fin de compte, le potentiel pondéro-moteur (IV.11) agit sur l'atome de Rydberg de sorte que celui-ci recherche les basses intensités lumineuses.

La géométrie que nous cherchons à obtenir est une chaîne unidimensionnelle. Le confinement radial dans un plan perpendiculaire à l'axe Ox est assuré par un faisceau « creux » de longueur d'onde $\lambda = 1064$ nm, présentant un profil d'intensité de Laguerre-Gauss d'ordre $(0, 1)$. Ce profil d'intensité LG_0^1 est proportionnel à $(2\rho^2/w^4) \cdot e^{-2\rho^2/w^2}$, où ρ est la distance à l'axe optique et w le col du faisceau*. La figure (IV.4 a) représente le potentiel créé par ce faisceau dans le plan $x = 0$, pour une puissance laser de 0,5 W focalisée sur un col $w = 7$ μm . Dans ces conditions, les atomes sont piégés transversalement à l'axe Ox avec des fréquences de piégeage $\omega_y = \omega_z = 2\pi \times 12$ kHz, et une profondeur de l'ordre de $h \times 6$ MHz, soit environ $k_B \times 300$ μK .

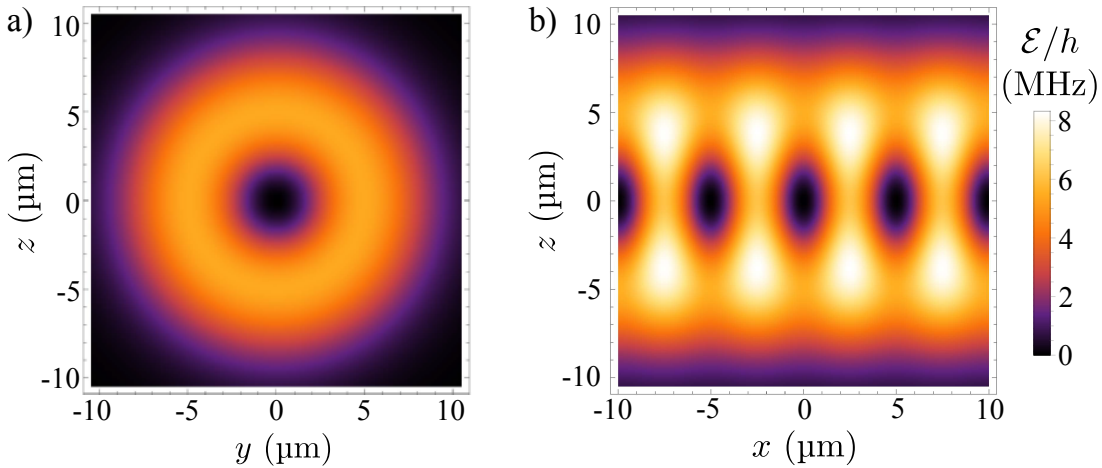

Figure IV.4 a) Coupe dans le plan yOz du potentiel pondéro-moteur créé par le faisceau Laguerre-Gauss se propageant selon l'axe Ox . b) Coupe dans le plan xOz du potentiel de piégeage pondéro-moteur créé par le faisceau Laguerre-Gauss et les deux faisceaux gaussiens en interférence. Le potentiel est exprimé en unités de fréquence. L'échelle de couleur est commune aux deux graphes.

*. La définition du col pour un profil de Laguerre-Gauss est la même que pour un faisceau gaussien.

Le confinement longitudinal doit permettre de fixer la distance séparant les atomes de la chaîne. Ce piégeage doit donc être périodique. En effet, l'interaction de van der Waals répulsive entre atomes de Rydberg entraînerait un mouvement important des atomes le long de l'axe Ox en l'absence de piégeage périodique longitudinal. Afin de réaliser ce confinement, nous proposons d'utiliser un réseau lumineux d'un pas ajustable de l'ordre de $d = 5 \mu\text{m}$. Ce réseau est créé par l'interférence à petit angle de deux faisceaux gaussiens. Ceux-ci sont décalés en fréquence de quelques dizaines de MHz par rapport au faisceau Laguerre-Gauss afin de ne pas interférer avec lui. Les deux faisceaux gaussiens se propagent dans le plan xOy avec un angle $\pm\theta$ par rapport à l'axe Oy . Pour obtenir un pas de réseau de $d = 5 \mu\text{m}$, cet angle doit prendre une valeur $\theta = 5,7^\circ$. Ces deux faisceaux gaussiens sont allongés selon l'axe Ox afin que le réseau créé puisse recouvrir toute la longueur de la chaîne atomique. Ainsi, leur col selon x vaut $w_x = 200 \mu\text{m}$ alors que leur col selon z vaut $w_z = 7 \mu\text{m}$. Dans ces conditions, et avec une puissance totale par faisceau de $1,45 \text{ W}$, les atomes sont piégés dans la direction x avec une fréquence $\omega_x = 2\pi \times 24 \text{ kHz}$ et une profondeur de piège proche de 4 MHz , soit environ $200 \mu\text{K}$.

Le potentiel créé dans le plan xOz par la superposition du faisceau Laguerre-Gauss et de ces deux faisceaux gaussiens est représenté en figure (IV.4 b), pour un pas de réseau de $5 \mu\text{m}$. Nous disposons ainsi d'une chaîne de pièges profonds régulièrement espacés sur l'axe Ox .

IV.1.3 Préservation des états de Rydberg

Le piégeage laser présenté ci-dessus permet de fixer les positions des atomes de Rydberg circulaires au sein d'une chaîne unidimensionnelle. Si l'on en reste au calcul de I.2.2, chaque atome dans le niveau $50C$ a une durée de vie de $8,36 \text{ ms}$ à $4,2 \text{ K}$. Une chaîne de quarante atomes a ainsi une durée de vie de $8,36/40 = 0,21 \text{ ms}$. Avec des atomes séparés de $d = 5 \mu\text{m}$ et donc un temps d'échange $\tau_{\text{éch}} = 14,7 \mu\text{s}$, la chaîne d'atomes vit le temps d'une quinzaine d'échanges. C'est-à-dire qu'une excitation placée à un bout de la chaîne de 40 atomes n'aurait pas le temps de se propager jusqu'au milieu de la chaîne. La solution la plus évidente pour rallonger la durée de vie d'un niveau de Rydberg consiste à refroidir encore l'environnement afin de réduire au mieux l'émission stimulée par le rayonnement du corps noir. Cependant, cela ne permettrait ici de l'améliorer que d'un facteur 3,5 au maximum, la durée de vie à température nulle étant de $28,65 \text{ ms}$ pour le niveau $50C$.

Comme nous l'avons vu en I.2.2, le seul processus limitant la durée de vie à température nulle d'un niveau de Rydberg circulaire nC est la désexcitation spontanée vers le niveau $(n-1)C$ par une transition σ^+ . Inhiber cette transition pourrait ainsi permettre d'augmenter significativement le temps de vie d'un niveau circulaire. Mais comment inhiber l'émission spontanée ? L'effet Purcell, observé en 1946 [113], consiste à augmenter le taux d'émission spontanée en plaçant le système émetteur dans une cavité résonante avec la transition considérée. Cet effet repose sur l'augmentation des fluctuations du vide électromagnétique dans le mode d'émission. Au contraire, il s'agit pour nous de réduire le plus possible ces fluctuations afin d'inhiber l'émission. Pour cela, il suffit que la cavité soit de dimensions plus petites que la longueur d'onde du rayonnement que l'on souhaite inhiber. Cet effet d'inhibition a été confirmé expérimentalement pour les atomes de Rydberg circulaires [114, 115]. Plus précisément, dans le

cas d'un condensateur formé de deux plans parallèles, la distance D entre ces deux plans doit être inférieure à la moitié de la longueur d'onde λ du rayonnement :

$$D < \lambda/2. \quad (\text{IV.12})$$

L'émission de photons dans la direction normale aux plaques du condensateur peut alors être inhibée sous la condition (IV.12), alors que l'émission selon une direction parallèle aux plaques ne l'est pas. Or, lorsque l'on impose un champ électrique entre les deux plaques du condensateur, celui-ci fixe l'axe de quantification du moment cinétique des atomes de Rydberg. L'émission sur une transition σ^+ se fait alors nécessairement dans la direction normale aux plaques et peut être inhibée.

Les transitions $50C \rightarrow 49C$ et $48C \rightarrow 47C$ ont des fréquences respectives de 54,249 GHz et 61,407 GHz, correspondant à des longueurs d'onde de 5,525 mm et 4,882 mm. La condition (IV.12) nous impose donc de placer les atomes de Rydberg circulaires dans un condensateur dont les deux plaques sont distantes de $D < 2,4$ mm. Dans le cas d'un condensateur infini idéal, cela suffirait à inhiber complètement le rayonnement à ces fréquences, et ainsi à rendre infinie la durée de vie des niveaux circulaires à température nulle.

En pratique, il est nécessaire de tenir compte de la taille et de la conductivité finies du condensateur dans lequel nous placerons les atomes. Une simulation effectuée avec la suite logicielle CST Studio permet de calculer numériquement le taux d'émission spontanée résiduelle Γ des atomes à l'intérieur d'un condensateur formé de deux plaques d'or carrées de côté a , refroidies à une température d'1 K et distantes de D . La figure (IV.5) représente le rapport Γ/Γ_{48C} en fonction de a et D , où Γ_{48C} est le taux d'émission spontanée depuis le niveau circulaire 48C dans l'espace libre. Nous

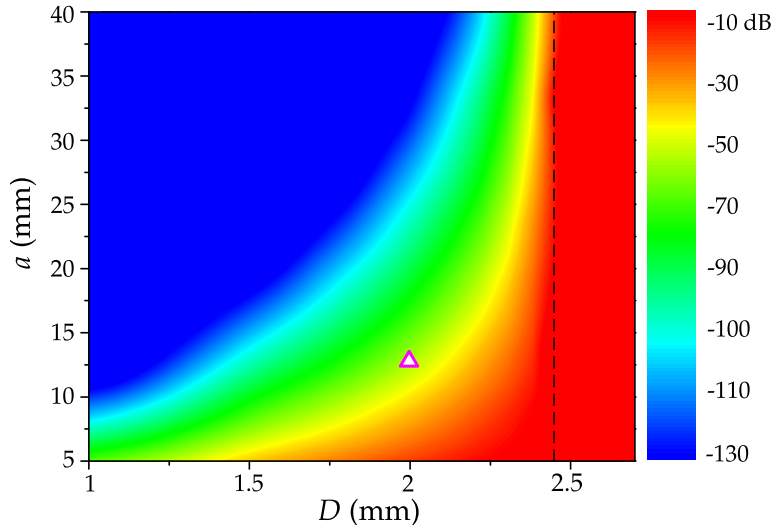

Figure IV.5 Rapport d'inhibition de l'émission spontanée Γ/Γ_{48C} en échelle log, en fonction de l'espacement D et de la taille a du condensateur. La ligne pointillée se situe à $D = \lambda/2$ et le triangle rouge représente les paramètres choisis $D = 2$ mm et $a = 13$ mm. L'émission spontanée y est inhibée de 50 dB.

choisissons les paramètres $D = 2$ mm et $a = 13$ mm, pour lesquels l'émission spontanée

depuis le niveau 48C est inhibée d'un facteur 50 dB. Cela amène la durée de vie du niveau 48C à environ 2500 s. L'effet d'inhibition est encore plus fort pour le niveau 50C puisque l'émission spontanée depuis celui-ci se fait à une longueur d'onde plus grande. Nous disposons donc *a priori* d'un temps de vie quasi-infini par rapport aux échelles de temps de l'évolution de la chaîne de spins : 2500 s représentent environ 10^8 temps caractéristiques d'échange.

IV.1.4 Préparation déterministe d'une chaîne

À des fins évidentes de reproductibilité, la chaîne de N atomes constituant le simulateur doit être préparée de façon déterministe. Pour cela, nous proposons une méthode de préparation fondée sur une variante du refroidissement évaporatif. Une chaîne initiale, irrégulière et contenant un grand nombre aléatoire d'atomes, est comprimée et « évaporée » jusqu'à obtenir le nombre d'atomes et la distance inter-atomique souhaités. Ce processus d'évaporation refroidit les atomes presque jusqu'à l'état fondamental du piège laser. Cette technique permet également d'obtenir une détection individuelle des atomes de Rydberg.

Une séquence expérimentale typique commence par la préparation d'un nuage thermique de ^{87}Rb près d'une puce supraconductrice, très allongé dans la direction x et refroidi à une température inférieure à 1 μK , proche de la dégénérescence. Ce nuage est ensuite piégé dans le potentiel dipolaire, créé par un faisceau laser focalisé, et déplacé vers le condensateur d'inhibition précédemment décrit. Là, après extinction du piège dipolaire, une impulsion laser à deux photons excite un nuage d'atomes de Rydberg à bas moment cinétique de nombre quantique principal $n = 50$, en régime de blocage dipolaire. En raison de la forme allongée du nuage d'atomes dans l'état fondamental et du blocage dipolaire, cet ensemble d'atomes de Rydberg est une chaîne irrégulière contenant une centaine d'atomes distants de $9 \pm 3 \mu\text{m}$. Les atomes dans l'état fondamental sont expulsés par une impulsion laser résonante à 780 nm, et les atomes de Rydberg sont transférés vers l'état circulaire 50C grâce à un champ radio-fréquence polarisé σ^{+*} .

Lorsque les atomes de Rydberg circulaires sont excités, le faisceau Laguerre-Gauss de confinement radial est allumé, en même temps que deux faisceaux gaussiens « bouchons » parallèles à l'axe Oy . Ces deux faisceaux à 1064 nm créent deux barrières d'énergie sur l'axe Ox , centrées en $x = \pm L/2$, représentées en figure (IV.6 a). Le bouchon de droite ($x = +L/2$) est plus bas en énergie que celui de gauche. Le piège est ensuite comprimé en réduisant L . Ce faisant, les atomes de Rydberg sont approchés les uns des autres ce qui fait augmenter l'interaction répulsive de van der Waals. Lorsque la chaîne d'atomes est suffisamment comprimée, l'atome en bout de chaîne à droite subit une force de van der Waals répulsive suffisante pour être éjecté de la chaîne malgré la barrière créée par le bouchon laser, comme cela est représenté en figure (IV.6 b). Les atomes restants se redistribuent selon l'axe x et l'énergie totale de la chaîne se trouve diminuée par cette « évaporation » d'un atome. Le nombre final d'atomes dans la chaîne est déterminé par la valeur finale de L et par la hauteur en énergie du bouchon laser.

Ce processus de refroidissement évaporatif peut être simulé numériquement de façon quasi-classique en intégrant les équations de Newton. La figure (IV.7) présente le

*. Le processus de circularisation sera discuté au chapitre V.

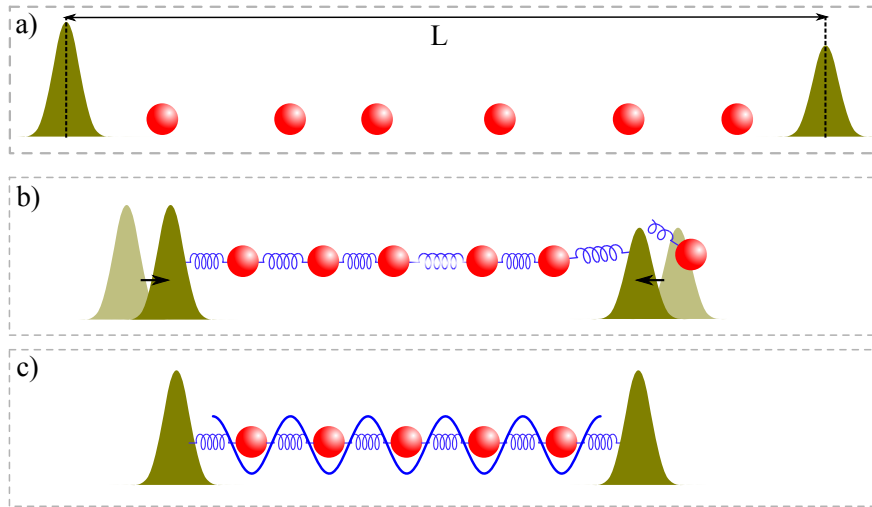

Figure IV.6 Schéma de l'« évaporation van der Waals ». **a)** Une chaîne irrégulière est préparée et piégée entre deux « bouchons » laser séparés d'une distance L . **b)** En diminuant L , on augmente les interactions de van der Waals répulsives entre les atomes de la chaîne. La barrière énergétique étant plus basse à droite, l'atome au bout de la chaîne est éjecté. **c)** À la fin du processus d'évaporation, on obtient de façon déterministe une chaîne régulière de N atomes. Un réseau laser est allumé afin de piéger chaque atome.

résultat de 100 réalisations de la séquence d'évaporation, en moyenne et variance du nombre d'atomes final en fonction de la valeur finale de L . L'ensemble initial contient $N_0 = 100$ atomes de Rydberg circulaires. Pour les nombres d'atomes inférieurs à 45, N évolue par des pas bien définis, et l'insert qui détaille les résultats autour de $N = 40$ montre l'annulation de la variance du nombre d'atomes à certaines valeurs de L . En arrêtant à ces longueurs de piège le processus d'évaporation, nous obtenons de façon déterministe une chaîne avec le nombre d'atomes voulu. La distance inter-atomique d est ensuite choisie par un ajustement fin de la longueur L .

Enfin, le réseau laser de confinement longitudinal est allumé adiabatement afin de fixer les positions atomiques. Les faisceaux bouchons sont gardés allumés, avec une puissance ajustée de façon à compenser la répulsion des atomes du bout de la chaîne par leur unique voisin. L'état final de la chaîne d'atomes est représenté en figure (IV.6 c).

La procédure d'évaporation peut également servir à la détection des atomes de Rydberg. À la fin de l'évolution de la chaîne de spins, une impulsion π microonde est appliquée sur la transition $48C \rightarrow 46C$. Si elle présente une fréquence de Rabi suffisante, cette impulsion assure le transfert vers le niveau $46C$ de tous les atomes dans le niveau $48C$, quelle que soit leur énergie d'interaction. L'interaction d'échange entre $50C$ et $46C$ étant de l'ordre du mHz, ce transfert arrête l'évolution de la chaîne de spins et « gèle » les populations, données par l'observable σ^z , des états de spin. Le réseau de confinement longitudinal est alors éteint, et le processus d'évaporation par compression de la chaîne peut reprendre. Chaque atome est ainsi tour à tour expulsé de la chaîne et guidé par le faisceau Laguerre-Gauss vers une zone de détection située en-dehors du condensateur d'inhibition. Ils sont détectés dans cette zone par ionisation, ce qui projette leur état sur la base $\{|46C\rangle, |50C\rangle\}$, équivalente à la base $\{|\uparrow\rangle, |\downarrow\rangle\}$. Grâce à une

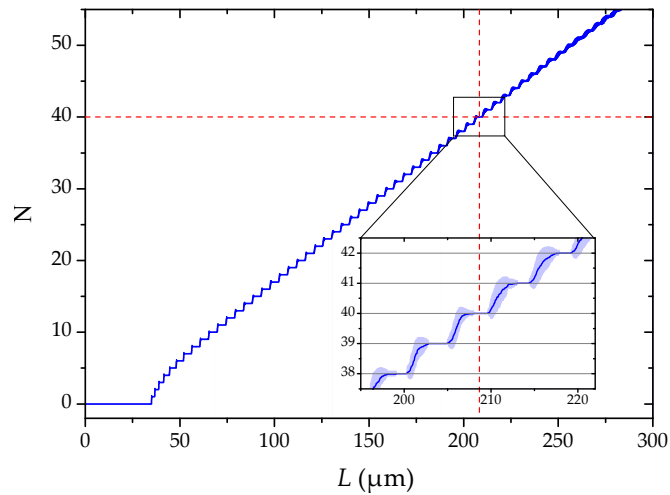

Figure IV.7 Nombre d'atomes N restant après l'évaporation van der Waals, en fonction de la valeur finale de la distance L entre les deux bouchons laser. Le trait plein représente la moyenne de N sur 100 réalisations du processus d'évaporation. La variance de N est indiquée par les zones bleu clair.

impulsion microonde supplémentaire, appliquée juste avant le gel des interactions, nous pouvons imposer une rotation arbitraire aux états de spin. Ainsi nous pouvons mesurer toute observable de spin souhaitée, la seule contrainte étant que cette observable doit être la même pour tous les atomes de la chaîne. En fin de compte, l'état de chaque spin peut être individuellement mesuré en fonction du temps selon n'importe quelle observable. Cela permet d'accéder à des fonctions de corrélations complexes et aux propriétés d'intrication de la chaîne de spins.

IV.2 Les limites de la durée de vie des atomes de Rydberg circulaires dans un condensateur

Les interactions dipôle-dipôle entre atomes de Rydberg circulaires sont au cœur de notre proposition de simulateur. Or, comme nous l'avons évoqué en I.3.5, les interactions entre atomes de Rydberg circulaires sont compliquées par le mélange des états de paires atomiques avec des états de paire proches en énergie, mais où les atomes sont dans des niveaux Stark différents du circulaire. Dans notre exemple du chapitre I, cela se produisait pour une paire d'atomes dans le niveau 50C dans un champ électrique de 1 V/cm, dès que la distance inter-atomique étaient inférieure à 10 μm .

Ce problème de mélange des niveaux a deux effets principaux en ce qui nous concerne. Tout d'abord, les interactions dipôle-dipôle en dépendent fortement. De plus, les transitions de désexcitation des niveaux elliptiques ne sont pas toutes inhibées par le condensateur dans lequel nous souhaitons placer les atomes. Le mélange des niveaux atomiques aura donc une incidence importante sur le temps de vie de la chaîne.

Après avoir présenté plus en détail ce problème du mélange des niveaux et indiqué comment le limiter par l'introduction d'un champ magnétique extérieur, nous évaluons son influence, ainsi que celle d'autres facteurs secondaires, sur le temps de vie des atomes de Rydberg circulaires dans le condensateur.

IV.2.1 Interactions dipôle-dipôle entre atomes de Rydberg circulaires : le mélange de niveaux

Les atomes de Rydberg de grand moment cinétique nécessitent un champ électrique extérieur afin de fixer un axe de quantification, et donc de fixer l'orientation des orbitales électroniques. Dans la présente discussion, nous considérerons que les atomes de Rydberg circulaires sont placés sur un axe Ox , perpendiculaire au champ directeur selon Oz , tels que représentés en figure (IV.1).

En présence d'un champ électrique, les niveaux à grand moment cinétique d'une même multiplicité voient leur dégénérescence partiellement levée. Le diagramme d'énergie de ces niveaux est représenté en figure (IV.8a)). Le niveau circulaire est noté $|nC\rangle$ et les deux niveaux « elliptiques » voisins sont notés $|nE^\pm\rangle = |n, m = n - 2, k = \pm 1\rangle$. De la même façon, les niveaux de $m = n - 3$ sont notés $|nEE^0\rangle = |n, m = n - 3, k = 0\rangle$ et $|nEE^\pm\rangle = |n, m = n - 3, k = \pm 2\rangle$.

Il s'agit maintenant de comprendre quelle forme prend l'interaction dipôle-dipôle dans le cas présent. Replaçons nous dans le cas de deux atomes séparés d'une distance r . En I.3 nous avons exprimé, en l'absence de champ électrique extérieur, le hamiltonien de couplage dans la base des harmoniques sphériques (cf. équation (I.27)). De plus, l'axe de quantification était alors déterminé par le vecteur séparant la paire d'atomes en interaction. Ici au contraire, l'axe de quantification des niveaux Stark est déterminé par le champ électrique extérieur, selon Oz donc, et les atomes sont situés sur l'axe Ox , à des positions $\mathbf{r}_1, \mathbf{r}_2$ respectivement. Il n'y a donc pas d'axe de quantification évident pour les interactions, et le hamiltonien d'interaction dipôle-dipôle prend la forme

$$\hat{V}_{dd} = -\frac{q^2 \hat{r}_1 \hat{r}_2}{3\epsilon_0 r^3} \left[Y_1^0 Y_1^0 + \frac{1}{2} (Y_1^{+1} Y_1^{-1} + Y_1^{-1} Y_1^{+1}) - \frac{3}{2} (Y_1^{+1} Y_1^{+1} + Y_1^{-1} Y_1^{-1}) \right], \quad (\text{IV.13})$$

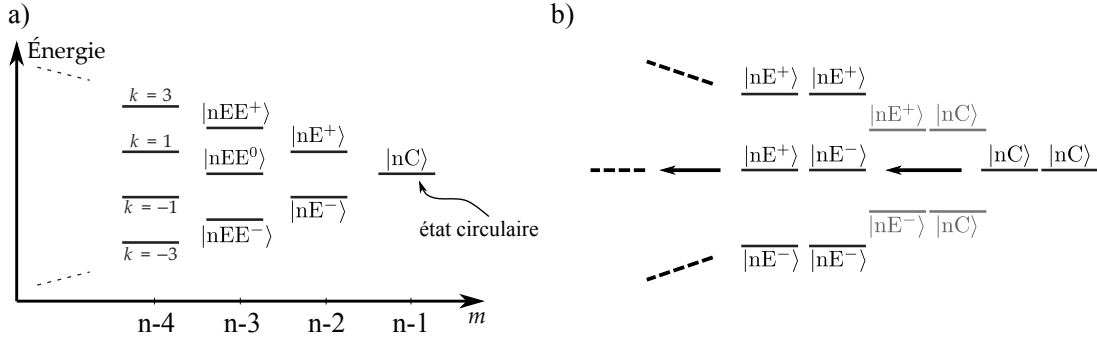

Figure IV.8 a) Diagramme d'énergie des niveaux proches de nC , en présence d'un champ électrique. b) Diagramme d'énergie des niveaux de paire proches de $|nC\rangle|nC\rangle$ en présence d'un champ électrique. Le champ électrique est dirigé selon Oz , perpendiculaire au vecteur qui sépare les deux atomes de la paire, dirigé selon Ox .

où les Y_l^m sont les harmoniques sphériques. On remarque ici que l'interaction dipôle-dipôle permet une variation du moment magnétique total de la paire atomique $\Delta M \leq 2$. Ainsi le niveau de paire $|nC, nC\rangle$ se trouve couplé de façon quasi-résonante avec les niveaux symétriques de paire dont l'énergie est suffisamment proche et dont le moment magnétique total est supérieur à $2(n-2)$, tel que par exemple le niveau de paire $|nE^+, nE^-\rangle$. Ces niveaux sont à leur tour couplés au niveaux symétriques de paire proches en énergie et dont le moment magnétique total est supérieur à $2(n-2)$, tel que par exemple $|nEE^0, nEE^0\rangle$. La figure (IV.8 b) représente les niveaux de paire proches du niveau $|nC, nC\rangle$ en présence d'un champ électrique.

Ces couplages quasi-résonants, dès lors que la distance entre les atomes est suffisamment petite, perturbent le niveau $|nC, nC\rangle$ en le mélangeant à des états de paire dont l'énergie est suffisamment proche. C'est ce que nous avons vu en I.3.5 : lorsque les deux atomes de la paire sont plus proches que $10 \mu\text{m}$, l'état propre du hamiltonien complet s'éloigne du niveau non perturbé $|50C, 50C\rangle$. La figure (IV.9 a) reproduit la figure (I.15), représentant l'énergie d'interaction d'une telle paire atomique en fonction de la distance entre les deux atomes. On y voit la première conséquence néfaste de l'effet de mélange : l'interaction dipôle-dipôle entre deux atomes de Rydberg circulaires dans le même niveau ne peut plus être simplement représentée par un déplacement d'énergie en $1/r^6$.

Afin de contourner cette difficulté, il faut trouver un moyen de lever la dégénérescence des niveaux de paire non perturbés représentés en figure (IV.8 b). Deux paramètres sont à notre disposition pour ce faire. Le premier est la valeur du champ électrique. Les niveaux de paire non perturbés sont d'autant plus distants en énergie que le champ électrique est élevé. Cependant, la variation du champ électrique nous sert à faire varier l'interaction elle-même, comme nous l'expliquons en IV.1.1. Le second moyen dont nous disposons est l'imposition d'un champ magnétique extérieur B_z , orienté selon Oz , qui déplacera les niveaux par effet Zeeman.

Le hamiltonien Zeeman pour un état circulaire prend la forme

$$\hat{H}_Z = \mu_B g_l \hat{\mathbf{L}} \cdot \mathbf{B} = \mu_B g_l \hat{L}_z B_z, \quad (\text{IV.14})$$

où μ_B est le magnéton de Bohr et g_l le facteur de Landé pour le nombre quantique orbital l . Le spin de l'électron, pour les grands moments cinétiques, est découplé du mouvement orbital et spectateur. Le facteur de Landé peut alors être approximé à $g_l \simeq 1$, et l'on fera l'hypothèse que les atomes sont tous dans le même état de spin électronique. Ce hamiltonien conserve le nombre quantique magnétique m , qui n'est autre que la valeur propre de l'opérateur \hat{L}_z ^{*}. Tant que le champ magnétique B_z reste suffisamment petit, l'effet Zeeman agit comme une perturbation au premier ordre du hamiltonien (I.8) de l'atome dans un champ électrique. La seule conséquence de l'effet Zeeman sur le niveau $|n, m, k\rangle$ sera alors un déplacement d'énergie

$$\Delta E_Z(n, m, k) = \langle n, m, k | g_l \hat{L}_z | n, m, k \rangle \cdot \mu_B B_z \simeq m \cdot \mu_B B_z = \Delta E_Z(m). \quad (\text{IV.15})$$

Le niveau de paire $|n, m, k; n, m', k'\rangle$ sera déplacé de la somme du déplacement d'énergie de $|n, m, k\rangle$ et $|n, m', k'\rangle$, soit $(m + m')\mu_B B_z$.

En tenant compte de l'effet Stark (cf. équation (I.23)) et de l'effet Zeeman perturbatif, on obtient les énergies suivantes pour les niveaux circulaires et elliptiques de la multiplicité n :

$$\begin{aligned} E_{nC}/2E_I &= -\frac{1}{2n^2} - \frac{1}{16}n^4(8n^2 + 18n + 10)|\mathbf{F}|^2 \left(\frac{ea_0}{2E_I}\right)^2 + (n-1)\mu_B B_z \\ &= -\frac{1}{2n^2} - \alpha_{nC}|\mathbf{F}|^2 + (n-1)\mu_B B_z, \\ E_{nE\pm}/2E_I &= -\frac{1}{2n^2} \pm \frac{3n}{2}|\mathbf{F}|\frac{ea_0}{2E_I} - \frac{1}{16}n^4(8n^2 + 36n - 20)|\mathbf{F}|^2 \left(\frac{ea_0}{2E_I}\right)^2 + (n-2)\mu_B B_z \\ &= -\frac{1}{2n^2} \pm \frac{ea_0}{2E_I}\frac{3n}{2}|\mathbf{F}| + \alpha_{nE\pm}|\mathbf{F}|^2 + (n-2)\mu_B B_z, \end{aligned} \quad (\text{IV.16})$$

où les coefficients α d'effet Stark quadratique sont introduits pour simplifier l'écriture et E_I est l'énergie d'ionisation corrigée pour la masse du ⁸⁷Rb.

Appliquons les équations (IV.16) à l'exemple des états de paire non perturbés $|50C, 50C\rangle$ et $|50E^+, 50E^-\rangle$. Dans les conditions du paragraphe I.3.5, c'est-à-dire sous 1 V/cm et sans champ magnétique, la distance en énergie entre ces deux états de paire est de $\Delta_E = h \times 169$ kHz. Si l'on ajoute un champ magnétique B_z de 10 G = 1 mT, la distance en énergie devient $\Delta E = h \times 28,17$ MHz, soit presque 200 fois plus. Un faible champ magnétique nous permet ainsi de lever la dégénérescence entre les niveaux de paire voisins de $|nC, nC\rangle$.

Reprenons l'exemple de deux atomes dans l'état $|50C, 50C\rangle$. En refaisant le calcul numérique de l'interaction, cette fois avec un champ magnétique $B_z = 10$ G, on obtient la courbe d'énergie présentée en figure (IV.9 b). Alors qu'en l'absence de champ magnétique le niveau de paire circulaire-circulaire était perturbé dès que la distance entre les deux atomes était inférieure à 10 μm , un champ magnétique de 10 G selon Oz permet d'éviter cet effet. L'énergie d'interaction évolue ainsi en $1/r^6$ pour les distances supérieures à 2 μm . Cependant, l'interaction est rendue moins forte. En effet, un ajustement en $1/r^6$ donne un coefficient de van der Waals $C_{6,50C-50C}(10 \text{ G}) = 4,448 \text{ GHz } \mu\text{m}^6$

^{*}. Si le champ magnétique avait des composantes non nulles selon Ox et Oy , celles-ci coupleraient des états de m différents.

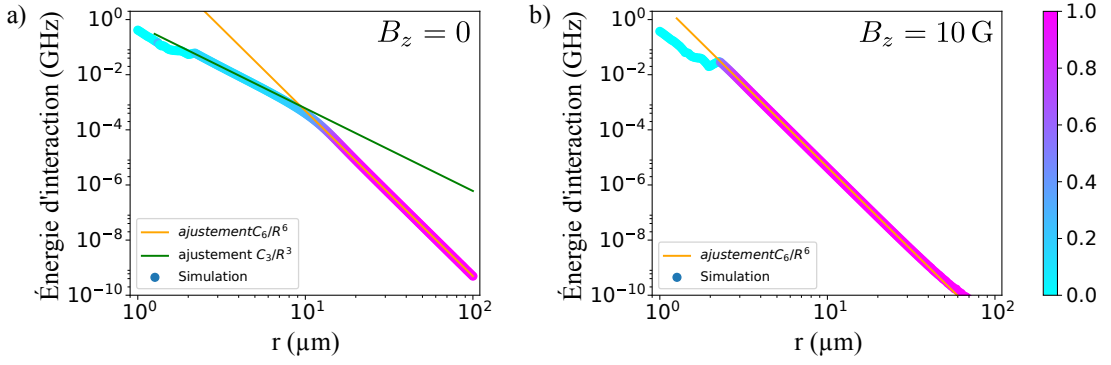

Figure IV.9 Déplacement en énergie de la paire 50C-50C par interaction dipolaire. Les deux atomes sont placés côte à côte sur l'axe Ox , sous un champ électrique de 1 V/cm selon l'axe Oz . L'échelle de couleur, commune aux deux graphes, représente le carré de la projection sur l'état non perturbé $|50C, 50C\rangle$ de l'état propre du hamiltonien qui le suit adiabatiquement. **a)** Sans champ magnétique extérieur et **b)** avec un champ magnétique $B_z = 10$ G selon Oz .

au lieu de $489,18 \text{ GHz } \mu\text{m}^6$ en champ magnétique nul. Cela s'explique par le fait que le couplage dipolaire de second ordre varie comme l'inverse des distances en énergie entre le niveau de paire considéré et les niveaux médiateurs du couplage. Le champ magnétique ayant pour effet de déplacer les niveaux de paire de façon à supprimer les couplages quasi résonants, il s'en suit que les distance en énergie entre niveaux de paire sont augmentées et l'interaction d'autant diminuée.

IV.2.2 Limitation du temps de vie des niveaux circulaires par mélange de niveaux

Nous avons vu en IV.1.3 que l'on pouvait inhiber le principal canal de désexcitation des niveaux de Rydberg circulaires. Il devient nécessaire de prendre en compte des facteurs qui paraissent auparavant négligeables. Le plus important de ces effets est le mélange des niveaux de paire décrit ci-dessus. En effet, les niveaux elliptiques nE^\pm peuvent se désexciter spontanément par d'autres transitions que le niveau circulaire nC , en particulier vers le niveau $(n-1)C$ par une transition π et vers le niveau $(n-2)C$ par une transition σ^+ de plus petite longueur d'onde. Aucune de ces deux transitions, représentées sur la figure IV.10, n'étant inhibée par le condensateur, il est essentiel pour la durée de vie de notre chaîne atomique de limiter le mélange des niveaux de paire. Pour cela, il faudrait imposer de grands champs électrique et magnétique. Les valeurs de ces champs doivent toutefois être limitées, car nous souhaitons conserver la possibilité de faire varier le paramètre d'interaction J_z/J . La gamme de champs présentée en IV.1.1, de 2 à 12 V/cm pour le champ électrique et de 9 à 13 G pour le champ magnétique, est un bon compromis entre ces deux exigences : J_z/J peut être balayé de -3 à $+3$ et la durée de vie par atome τ est toujours supérieure à 60 s [76].

IV.2.3 Autres effets limitants et estimation finale du temps de vie

D'autres effets viennent réduire la durée de vie des atomes de Rydberg piégés. Nous estimons ici l'importance de chacun de ces effets, dont les contributions sont données

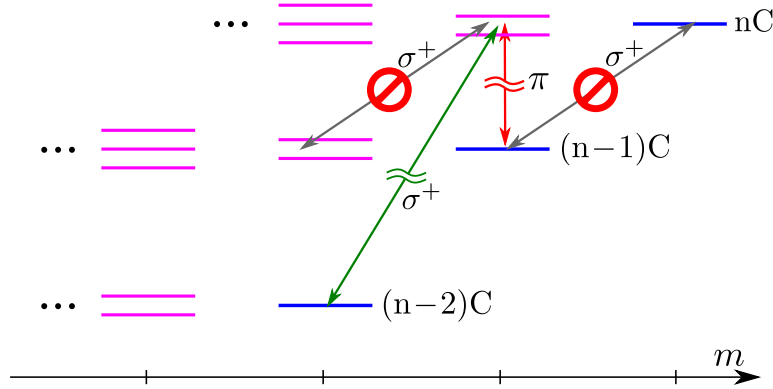

Figure IV.10 Transitions spontanées depuis le niveau circulaire nC et les niveaux elliptiques nE^\pm . Les transitions σ^+ de la multiplicité n vers la multiplicité $n - 1$ sont inhibées par le condensateur. Les transitions π et σ^+ depuis les niveaux nE^\pm vers les niveaux $(n - 1)C$ et $(n - 2)C$ respectivement ne sont pas inhibées.

en table (IV.1).

En premier lieu, la température finie de l'environnement est responsable de la présence de photons thermiques dans le domaine microonde, qui stimulent la transition π depuis le niveau nC vers l'un des deux niveaux elliptiques $(n + 1)E^\pm$. Or ces transitions ne sont pas inhibées par le condensateur. Au contraire, elles sont favorisées par le grand nombre de modes électromagnétiques qui peuvent se propager entre les deux plaques et parallèlement à celles-ci. Le taux d'émission de ces transitions est augmenté d'un facteur ≈ 2 . Il est donc important de refroidir l'environnement expérimental le mieux possible, et nous proposons une température de 0,4 K, accessible avec un cryostat à ^3He sans dilution.

Un facteur supplémentaire de réduction de la durée de vie provient des collisions des atomes avec le gaz résiduel dans l'enceinte à vide. En environnement cryogénique, des pressions de l'ordre de 10^{-14} mbar sont accessibles sans trop de difficulté [116, 117], limitant cet effet.

La photo-ionisation des atomes de Rydberg due au laser de piégeage doit aussi être prise en compte. Heureusement, cet effet est largement négligeable petit pour les niveaux circulaires, en raison du mauvais recouvrement entre leur fonction d'onde et les fonctions d'onde des électrons dans le continuum^{*}.

Les photons du laser de piégeage peuvent également être élastiquement diffusés par les électrons de Rydberg. L'électron recevrait alors une importante quantité de mouvement, comparable à la différence d'énergie entre les niveaux Stark, pouvant ainsi induire une transition vers un niveau elliptique. La contribution de cet effet peut être calculée dans un modèle classique de diffusion Thomson.

Enfin, l'on pourrait s'inquiéter qu'un processus de relaxation dipolaire puisse également limiter la durée de vie : une paire d'atomes dans le niveau $|nC, nC\rangle$ serait transférée dans le niveau de paire $|nE^-, nE^-\rangle$, et l'énergie libérée par cette transition serait convertie en énergie cinétique. Puisque cette énergie est élevée par rapport aux

^{*}. Les fonctions d'onde électroniques dans le continuum oscillent rapidement, alors que la fonction d'onde de l'électron dans un niveau circulaire varie lentement avec la distance au noyau.

énergies de piégeage, les deux atomes elliptiques concernés seraient alors expulsés du piège à grande vitesse. Cependant, l'élément de matrice de transition entre l'état initial piégé et l'état final, qui est une onde plane d'énergie élevée, est faible et rend cet effet négligeable.

Les contributions de chacun de ces effets sont discutées dans [76]. Le tableau IV.1 en fait la synthèse. En tenant compte de tous ces effets, nous estimons la durée de

Table IV.1 Contributions des différents effets limitant le temps de vie des atomes circulaires, pour une paire d'atomes dans le niveau 48C, séparés d'une distance $d = 5 \mu\text{m}$, sous un champ électrique $F = 6 \text{ V/cm}$ et un champ magnétique $B_z = 13 \text{ G}$. Les atomes sont placés dans un condensateur de taille $a = 13 \text{ mm}$ et d'écartement $D = 2 \text{ mm}$ et l'environnement est refroidi à $0,4 \text{ K}$ sous une pression de 10^{-14} mbar .

Phénomène	Temps de vie (s)
Émission spontanée résiduelle	2500
Processus dus au rayonnement du corps noir	630
Collisions avec le gaz résiduel à 10^{-14} mbar	400
Photo-ionisation	∞
Diffusion élastique des photons du piège	>180
Relaxation dipolaire	∞
Mélange des niveaux de paire	88
Temps de vie total	47

vie d'un atome individuel à 47 s. La durée de vie d'une chaîne de 40 atomes est alors supérieure à la seconde. Cette borne inférieure est vérifiée dans l'ensemble du domaine de champs électrique et magnétique représenté en figure IV.2 permettant le contrôle du paramètre J_z/J . Cette durée de vie supérieure à une seconde représente de l'ordre de 80 000 temps d'échange $\tau_{\text{éch}}$ à $d = 5 \mu\text{m}$. Le simulateur quantique pourra ainsi évoluer sur des temps très longs et permettre d'observer des dynamiques lentes telles que des rétablissements d'équilibre ou des processus de thermalisation.

Conclusion

Dans ce chapitre, nous avons développé une proposition expérimentale complète pour un simulateur quantique constitué d'atomes de Rydberg circulaires en interaction. La méthode d'« évaporation van der Waals » permet de préparer de façon déterministe une chaîne régulière d'une quarantaine d'atomes distants de $5\ \mu\text{m}$. Cette chaîne atomique est piégée dans un potentiel laser périodique, avec une durée de vie supérieure à la seconde grâce à l'inhibition de l'émission spontanée par un condensateur.

Les interactions dipôle-dipôle entre les niveaux de Rydberg circulaires 48C et 50C nous permettent de simuler le hamiltonien XXZ d'une chaîne de spins $1/2$. Les paramètres de ce hamiltonien peuvent être contrôlés à volonté, en variant les champs électrique et magnétique imposés aux atomes ainsi que la puissance et la fréquence d'une source microonde classique. Ce contrôle des paramètres peut être fait très rapidement par rapport au temps caractéristique d'évolution $\tau_{\text{éch}} = 14,7\ \mu\text{s}$.

Enfin, les atomes constituant la chaîne de spins peuvent être détectés un par un. La détection par ionisation distingue les différents niveaux de Rydberg, ce qui permet de mesurer toute observable de spin sur l'ensemble de la chaîne.

Un tel simulateur, d'une grande flexibilité, permettrait ainsi de simuler une chaîne de 40 spins $1/2$ en interaction, sur des échelles de temps de 10^4 à 10^5 fois le temps caractéristique d'échange. Nous évoquerons en conclusion de ce manuscrit quelques une des questions et problèmes qu'un tel simulateur pourrait traiter.

Chapitre V

Des atomes de Rydberg circulaires sur puce

Sommaire

V.1 Principe du passage adiabatique	128
V.1.1 Le passage adiabatique idéal pour l'atome d'hydrogène	128
V.1.2 Le passage adiabatique avec défaut quantique	130
V.2 Modifications du dispositif expérimental	131
V.2.1 Contrôle du champ parallèle à la puce	131
V.2.2 Contrôle du champ perpendiculaire à la puce	138
V.3 Le chemin du niveau fondamental au niveau de Rydberg circulaire 50C	140
V.3.1 La transition laser $5S \rightarrow 50D$	140
V.3.2 La transition microonde $50D \rightarrow 50F$	146
V.3.3 Le passage adiabatique $m = 2 \rightarrow m = n - 1$	151
V.4 Spectroscopie microonde des atomes de Rydberg circulaires	156
V.4.1 Spectres microonde et optimisation fine de la RF	158
V.4.2 Première étape vers l'estimation du temps de cohérence	159

La première étape vers la réalisation de notre proposition de simulateur quantique est l'excitation d'atomes de Rydberg circulaires près de la puce à atomes. Ceux-ci sont obtenus par passage adiabatique rapide, grâce à un champ radio-fréquence polarisé, à partir de niveaux de Rydberg de bas moment cinétique excités par laser.

Dans ce chapitre, nous présenterons le principe du passage adiabatique de circularisation et les modifications que nous avons apportées au dispositif expérimental afin de pouvoir le mettre en œuvre. Nous décrirons et caractériserons ensuite chaque étape de l'excitation depuis le niveau fondamental jusqu'au niveau de Rydberg circulaire. Nous montrerons les premiers résultats expérimentaux mettant en évidence, par spectroscopie microonde, l'excitation d'atomes de Rydberg circulaires près d'une puce.

V.1 Principe du passage adiabatique

V.1.1 Le passage adiabatique idéal pour l'atome d'hydrogène

Les niveaux de Rydberg de grand moment cinétique ne sont pas accessibles par excitation laser. En effet, une excitation laser à deux photons depuis le niveau 5S ne peut au maximum amener les atomes que dans un état de moment cinétique $l = 2^*$. Il faut donc trouver un moyen d'augmenter le moment cinétique d'un atome en gardant constant son nombre quantique principal n . L'effet Stark permet de lever la dégénérescence des différents niveaux $|n, m, k\rangle$ d'une même multiplicité. L'échelle de niveaux correspondante est représentée, pour l'atome d'hydrogène, en figure (V.1).

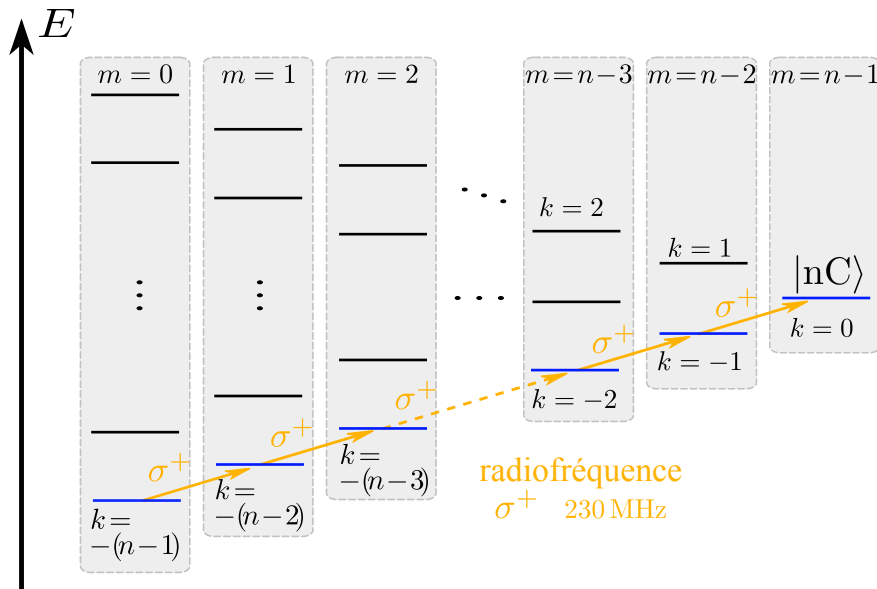

Figure V.1 Échelle des niveaux Stark de l'atome d'hydrogène. Un champ radio-fréquence polarisé σ^+ permet de coupler les niveaux de la diagonale du bas, représentés en bleu.

*. Des dispositifs d'excitation à trois lasers peuvent être mis en place mais le problème reste entier. Il existe également des techniques consistant à exciter les transitions atomiques avec des faisceaux laser Laguerre-Gauss d'ordre élevé, qui permettent de transférer un important moment cinétique par l'absorption d'un seul photon [118]. Cependant, les moments cinétiques transférés n'atteignent pas, pour l'instant, les dizaines de quanta nécessaires à l'excitation de niveaux de Rydberg circulaires.

Au premier ordre, les niveaux $|n, m, k\rangle$ et $|n, m + 1, k + 1\rangle$ sont séparés d'une énergie

$$h\nu_{RF^+}(F) = \frac{3}{2}n|\mathbf{F}| \times ea_0, \quad (\text{V.1})$$

où \mathbf{F} est le champ électrique. Pour $n = 50$ et un champ électrique de 2 V/cm, cette énergie est de l'ordre de $h \times 200$ MHz. Les niveaux $|n, m, k\rangle$ et $|n, m + 1, k + 1\rangle$ peuvent ainsi être couplés par un champ radio-fréquence σ^+ à la fréquence $\nu_{RF^+}(F)$. Une série de $n - 1$ impulsions π sur les transitions σ^+ à la fréquence $\nu_{RF^+}(F)$ permettrait donc de transférer un atome du niveau $|n, m = 0, k = -(n - 1)\rangle$ jusqu'au niveau circulaire $|nC\rangle = |n, m = n - 1, k = 0\rangle$.

Une approche plus robuste consiste à effectuer ce transfert par passage adiabatique. Cette technique s'explique intuitivement dans le formalisme de l'atome habillé. Habillons donc notre atome d'hydrogène avec un champ radio-fréquence polarisé σ^+ à la fréquence $\nu_{RF^+}(F_0)$, où F_0 est une valeur adaptée du champ électrique définissant la résonance. Nous obtenons le diagramme de niveaux présenté en figure (V.2 a), représentant l'énergie des niveaux habillés $|n, m, p\rangle$ où p est le nombre de photons radio-fréquence absorbés et où le nombre quantique k est omis car toujours minimal (égal à $m - n + 1$).

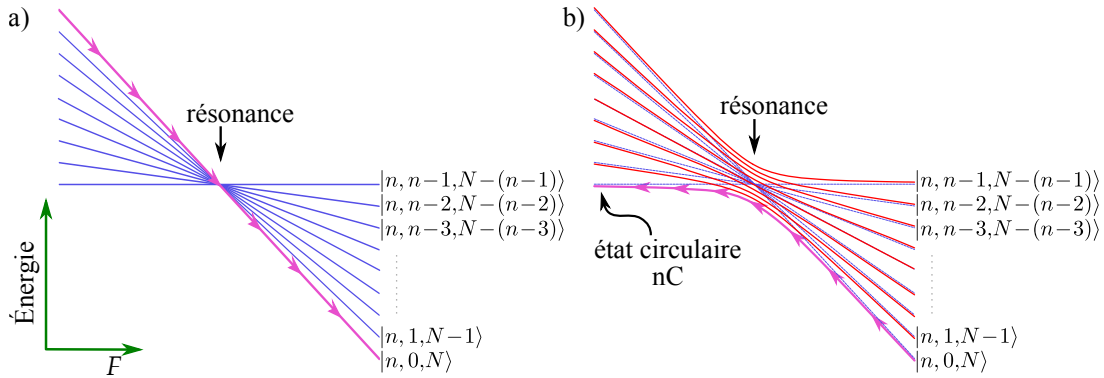

Figure V.2 Principe du passage adiabatique de circularisation. **a)** Diagramme d'énergie de l'atome habillé, sans couplage avec le champ RF. En augmentant le champ électrique F , le niveau habillé $|n, 0, N\rangle$ suit les flèches roses. **b)** Diagramme d'énergie de l'atome habillé, couplé au champ RF. En diminuant le champ électrique, le niveau habillé $|n, 0, N\rangle$ suit les flèches roses vers le niveau habillé $|n, n - 1, N - (n - 1)\rangle$. À l'extinction du champ RF, celui-ci est branché sur le niveau circulaire $|nC\rangle$.

En augmentant le champ électrique F jusqu'à une valeur $F_{max} > F_0$, l'état $|n, m = 0, N\rangle$ traverse la résonance $F = F_0$. En allumant le champ radio-fréquence, le croisement à résonance des niveaux habillés devient un anti-croisement, représenté en figure (V.2 b). En diminuant adiabatiquement la valeur du champ électrique, le niveau $|n, m = 0, N\rangle$ est transféré vers le niveau $|n, m = n - 1, N - (n - 1)\rangle$ lors du passage par la résonance. Enfin, l'extinction du champ radio-fréquence branche le niveau $|n, m = n - 1, N - (n - 1)\rangle$ sur le niveau circulaire $|nC\rangle = |n, m = n - 1, k = 0\rangle$.

V.1.2 Le passage adiabatique avec défaut quantique

Malheureusement, le défaut quantique du rubidium déplace les niveaux de faible l et les niveaux situés en bas de l'échelle Stark se trouvent très éloignés de la multiplicité. Pour les niveaux de $m < 3$, le diagramme Stark est suffisamment différent de celui de l'atome d'hydrogène pour que ces niveaux ne soient plus couplés au reste de la multiplicité par le champ radio-fréquence à ν_{RF+} . Grâce à un champ électrique adapté, le niveau $|n, m = 2, k = 2 - (n - 1) + 2\rangle$ peut être approché du reste de la multiplicité de façon à y être couplé par le champ radio-fréquence. Le passage adiabatique de circularisation pour le rubidium commencera donc dans ce niveau, que nous noterons $|n, 2, k_0\rangle$.

Afin d'atteindre le niveau $|n, 2, k_0\rangle$ de la base parabolique, nous pouvons exciter le niveau $|n, l = 3, m = 2\rangle = |nF, m = 2\rangle$ de la base sphérique. Ensuite, l'allumage progressif d'un champ électrique permet de brancher adiabatiquement celui-ci sur le niveau $|n, 2, k_0\rangle$.

Ainsi, afin d'exciter le niveau circulaire 50C, nous devons exciter le niveau $|50F, m = 2\rangle$, le brancher adiabatiquement par effet Stark sur le niveau $|n, 2, k_0\rangle$, puis lui faire subir un passage adiabatique radio-fréquence. Puisque nous disposons de deux lasers pour l'excitation des niveaux de Rydberg, nous ne pouvons adresser par laser la transition $5S \rightarrow 50F$. Nous devons donc exciter par laser le niveau 50D, puis transférer celui-ci vers le niveau 50F par une impulsion microonde. Cette suite de transitions menant au niveau circulaire sera discutée en V.3.

V.2 Modifications du dispositif expérimental

La réalisation du passage adiabatique de circularisation nécessite de pouvoir imposer un champ électrique radio-fréquence tournant au niveau des atomes. De plus, nous avons souhaité réduire encore le bruit électrique sur les électrodes d'ionisation lors des phases de détection. En raison de ces deux particularités, nous avons dû apporter des modifications au dispositif expérimental.

V.2.1 Contrôle du champ parallèle à la puce

Le dispositif de contrôle des champs électriques dont nous disposions auparavant, présenté au chapitre II, ne permettait de varier le champ électrique que perpendiculairement à la puce, soit dans la direction y . Un champ électrique statique F est imposé par ce dispositif, qui définit l'axe de quantification du moment cinétique des atomes selon Oy . Afin de réaliser le passage adiabatique de circularisation, nous avons besoin d'appliquer un champ électrique radio-fréquence dans le plan xOz , c'est-à-dire parallèlement à la puce.

Notre dispositif de contrôle du champ parallèle à la puce consiste en quatre électrodes cylindriques (« électrodes RF »), disposées en carré autour de la zone de piégeage des atomes. En appliquant à ces électrodes des tensions oscillantes avec des phases bien optimisées, nous pourrions générer un champ électrique radio-fréquence arbitrairement polarisé au niveau des atomes.

Simulation du champ créé par les électrodes RF

Il était important, afin de bien concevoir la géométrie de ces électrodes RF, de savoir quel serait l'effet des tensions appliquées dessus en termes de champ électrique au niveau des atomes. Les éléments que nous avons programmés pour la simulation sont les suivants : la surface de la puce, les électrodes RF et les électrodes d'ionisation. Afin d'estimer le champ créé par les électrodes, nous avons utilisé le logiciel SIMION, destiné au calcul de potentiels et champs électriques et de trajectoires de particules chargées dans des structures arbitraires.

Chaque électrode RF est un cylindre de 6 mm de diamètre et 12 mm de long, orienté perpendiculairement à la puce. Le carré formé par les quatre électrodes a un côté de 30 mm. Une extrémité des électrodes est située près la surface de l'électrode d'ionisation, l'autre extrémité étant espacée de 2 mm de la surface de la puce. Cette structure simplifiée est représentée en figure (V.3).

Il est évident que l'estimation du champ créé ne peut pas se faire simplement par les approximations de conducteurs plans infinis pour lesquels il suffirait de diviser la différence de potentiel entre eux par la distance les séparant. En effet, la géométrie des électrodes est assez éloignée de ce genre de modèle et limite ainsi la validité qu'aurait une telle approximation. De plus, la région où nous souhaitons créer du champ électrique est très proche de la puce, entre 0,5 et 2 mm de celle-ci. C'est-à-dire que d'une part cette région est située en dehors du volume délimité par les quatre électrodes, et d'autre part que la présence proche d'une surface conductrice considérée comme infinie (la puce) perturbera grandement les lignes de champ dans cette région.

Nous n'avons simulé que des champs statiques avec le logiciel SIMION, mais les résultats s'étendent directement au cas d'un champ radio-fréquence. En effet, une onde électromagnétique d'une fréquence de l'ordre de 200 MHz a une longueur d'onde de l'ordre de 1,5 m. Or les dimensions et structures de la région qui nous intéresse sont de l'ordre de quelques centimètres tout au plus. L'approximation quasi-statique consistant à y considérer les champs radio-fréquence comme des champs statiques est donc pleinement justifiée.

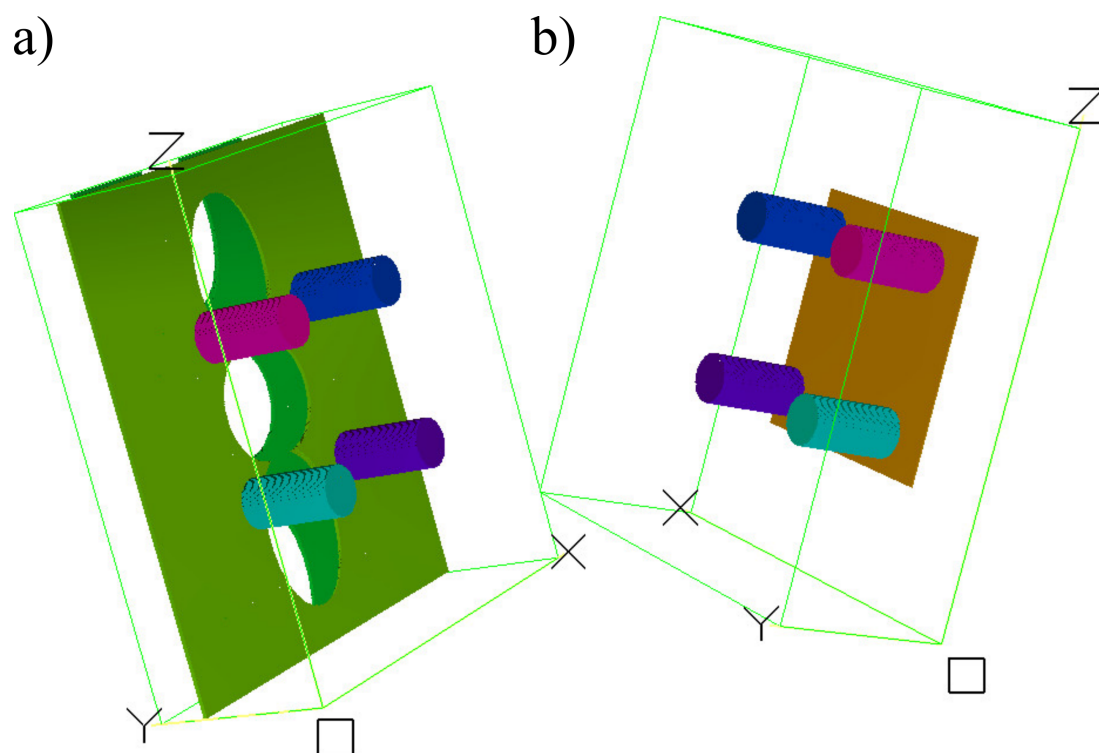

Figure V.3 Électrodes « RF » et leur environnement tels que programmés dans nos simulations SIMION. Les quatre électrodes RF sont représentées, dans l'ordre de leur numérotation, en bleu foncé (1), rose (2), violet (3) et bleu turquoise (4). La puce est représentée par une surface jaune, et les électrodes d'ionisation en vert clair (I_1) et vert foncé (I_2). Les axes indiqués par les lettres X , Y et Z sont les axes que nous utilisons habituellement, bien que l'origine O du repère ne soit pas la même. Par souci de clarté visuelle, la figure **a)** représente les électrodes RF et d'ionisation sans la puce, et la figure **b)** représente les électrodes RF et la puce, sans les électrodes d'ionisation.

Nous présentons ici un exemple de simulation où l'on applique les potentiels suivants : 10 V sur les deux électrodes RF du haut (1 et 2), -10 V sur les deux électrodes RF du bas (3 et 4), et 0 V à la puce et aux électrodes d'ionisation. On espère alors appliquer un champ électrique vertical dirigé vers le bas au niveau des atomes.

La figure (V.4) présente le résultat de la simulation. Les deux graphes à grande échelle (en haut), permettent de confirmer que le champ créé est largement selon z . En effet, la composante F_z varie de 3 V/cm à -5 V/cm lorsque la composante F_x varie de -0,08 V/cm à 0,08 V/cm. Le champ est relativement homogène et a une valeur attendue dans la zone au centre des électrodes RF, autour du point ($y = 8$ mm, $z = 0$) : le champ y est homogène avec des valeurs de $F_z = -5$ V/cm et $F_x = 0$. Malheureusement, nous piégeons habituellement les atomes bien plus près de la puce, à des distances comprises entre $y = 0,3$ mm et $y = 1,5$ mm. À de telles distances, la puce qui est parallèle à Oz et Ox écrante les champs dans ces deux directions. Il est donc important de vérifier que, dans nos régions habituelles de piégeage, notre dispositif sera suffisamment performant. Les deux graphes à petite échelle (en bas), nous confirment cela : nous serons capables de créer un champ de l'ordre de $F_z = -0,5$ V/cm à -1,5 V/cm, avec une composante F_x quasi-nulle, de l'ordre du mV/cm.

La symétrie de la structure en x et en z est un argument suffisant pour affirmer que nous pourrions tout aussi bien créer un champ très largement orienté selon x . La simulation confirme ainsi que nous pourrions appliquer un champ radio-fréquence tournant dans le plan (xOz) parallèle à la puce, en vue de la circularisation des atomes de Rydberg sous un champ statique selon y . En effet, une différence de potentiel entre les électrodes du haut (1 et 2) et celles du bas (3 et 4) crée un champ F_z quasi-pur et une différence de potentiel entre les électrodes de gauche (1 et 3) et celles de droite (2 et 4) crée un champ F_x quasi-pur. En appliquant des tensions oscillantes et en réglant les phases relatives entre les électrodes, un champ radio-fréquence arbitrairement polarisé peut être créé.

Nous avons occulté dans notre description un effet indésirable : les électrodes RF créent également un champ selon y dans la région qui les sépare de la puce. Les atomes étant piégés dans cette région, délimitée par $0 < y \leq 2$ mm, ils subiront un champ F_y dû à ces électrodes. Dans les mêmes conditions de tensions appliquées, le champ F_y varie selon z , dans un intervalle compris entre -0,4 V/cm en $z = 0,45$ mm et 0,4 V/cm en $z = -0,45$ mm. Fort heureusement le champ F_y reste suffisamment homogène à l'échelle de taille des nuages atomiques de diamètre $\Delta z < 300$ μ m, une taille qui est atteinte dès le stade de mélasse optique.

Enfin, il nous est également possible d'appliquer des tensions constantes aux électrodes « RF ». Ce faisant, les résultats des simulations présentées ci-dessus confirment que nous serons en mesure de compenser les champs électriques résiduels selon les directions x et z , ce qui nous était auparavant impossible.

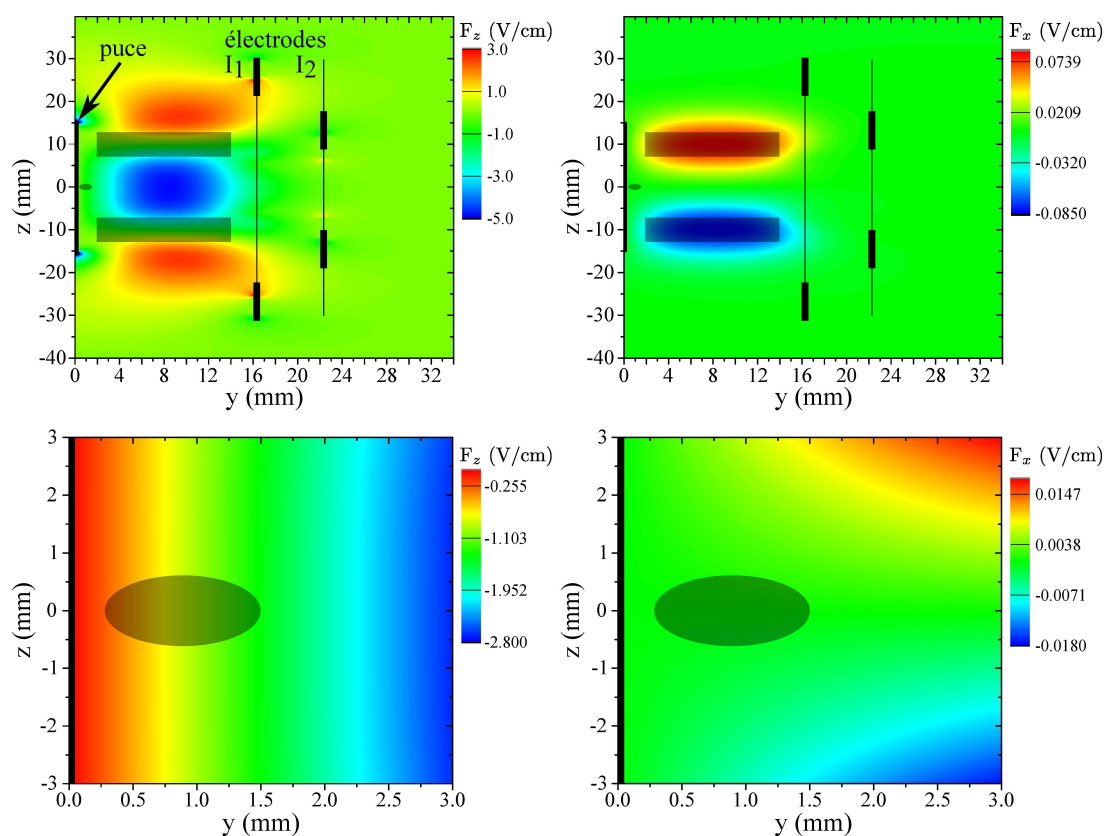

Figure V.4 Champ électrique créé par les électrodes RF, dans le plan (yOz) , $x = 0$. Les échelles de longueur en y et en z sont différentes. À gauche la composante F_z , à droite la composante F_x . En haut, une grande région est représentée, sur laquelle sont marquées la puce et les électrodes d'ionisation (les traits épais sont les endroits où ces électrodes sont dans le plan $(x = 0)$ et les traits fins sont la projection des électrodes entières sur ce plan). Les projections des électrodes RF sur le plan $(x = 0)$ sont représentées en filigrane gris (rectangles), de même que la zone de piégeage des atomes (petit ovale proche de la puce). En bas, une région beaucoup plus petite est représentée, englobant la région typique de piégeage des atomes, représentée en filigrane gris. À des fins de lisibilité, les échelles de couleur sont différentes sur chacun des graphes.

Description technique du dispositif

La figure V.5 montre la disposition des électrodes RF au cœur du dispositif expérimental. Chaque électrode RF est un cylindre, de 6 mm de diamètre et de 12 mm de long, en cuivre doré. Les quatre cylindres sont disposés perpendiculairement à la puce en un carré de 30 mm de côté. Afin de fixer les cylindres au sein du dispositif, nous avons percé des trous dans l'électrode d'ionisation I_1 . Chaque électrode est fixée par une tige filetée traversant l'un de ces trous et maintenue par un écrou. Or les électrodes RF doivent être isolées de l'électrode I_1 . Les écrous de fixation sont ainsi isolés de I_1 par des rondelles en nylon. Les tiges filetées sont quant à elles isolées par des espaceurs en céramique MACOR, logés dans la base élargie et évidée de chaque cylindre et traversant l'électrode I_1 . Le recouvrement de ces pièces diélectriques par les électrodes elles-mêmes est crucial, afin de limiter au maximum l'exposition des atomes à des surfaces non-conductrices susceptibles d'emmagasiner des charges électriques et de créer ainsi des champs parasites. La longueur des cylindres en cuivre et l'épaisseur des espaceurs en céramique sont calculés pour que le bout de chaque cylindre arrive à une distance d'environ 2 mm de la surface de la puce.

La tension appliquée à chacune des électrodes RF est amenée *via* des câbles coaxiaux, permettant de propager des signaux radio-fréquence aussi bien que des tensions constantes. Ces câbles coaxiaux semi-rigides fins traversent le cryostat, sont thermalisés à 4,2 K au fond de la jupe hélium. À l'approche du cœur de l'expérience, ils sont terminées par des connecteurs SMA, auxquels viennent se brancher des câbles BNC souples standard dégainés. Cette deuxième section de câblage a deux intérêts. Premièrement, la connexion des câbles aux cosses qui sont en contact avec les électrodes est facilitée. Ces cosses sont intercalées entre l'écrou de fixation de chaque électrode et un second écrou de blocage, qui garantit le contact électrique avec la tige filetée et ainsi avec l'électrode. Deuxièmement, cela nous permet, au prix d'une simple déconnexion de connecteurs SMA, de démonter ou ajuster indépendamment les câbles coaxiaux semi-rigides et le porte-puce assorti de ses électrodes.

Les tensions constantes appliquées aux électrodes sont fournies par une source analogique contrôlée par ordinateur, dont les sorties sont filtrées par un circuit RC de temps caractéristique $\tau = 1 \mu\text{s}$. Cela permet de réduire le bruit électrique de cette source à une amplitude inférieure à 5 mV_{pp} .

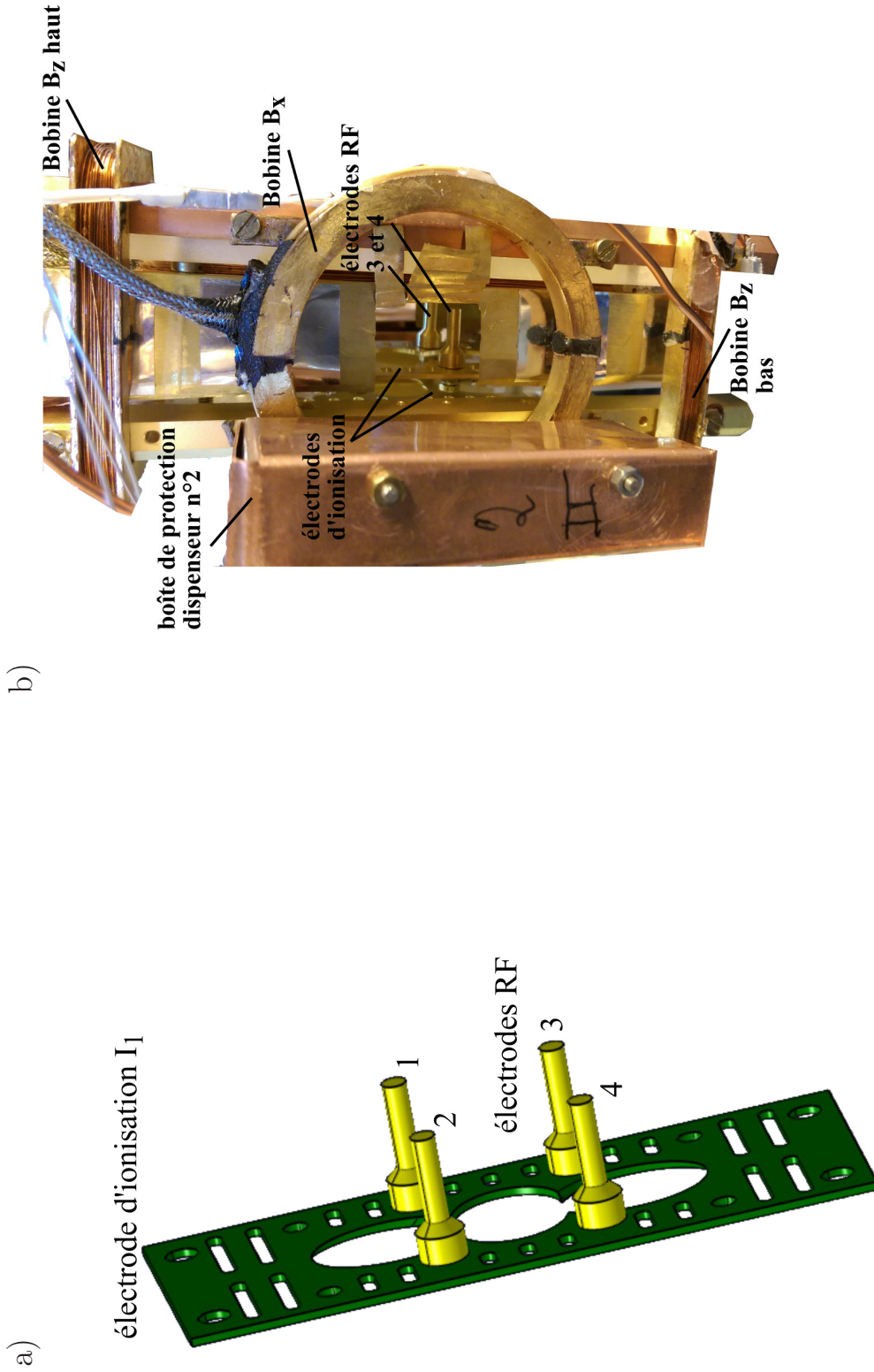

Figure V.5 Électrodes « RF » de circularisation et de contrôle du champ parallèle à la puce. a) Schéma représentant les électrodes RF, fixées sur l'électrode d'ionisation I_1 , et numérotées de 1 à 4. b) Photographie du cœur de l'expérience. On y voit la « boîte » de protection de l'un des dispenseurs de rubidium, les bobines de biais B_z et l'une des bobines de biais B_x , les deux électrodes d'ionisation, et les deux électrodes RF du bas (3 et 4).

V.2.2 Contrôle du champ perpendiculaire à la puce

L'étape de branchement Stark et de passage adiabatique exigent un contrôle précis de la tension appliquée aux électrodes d'ionisation I_1 et I_2 pendant la phase d'excitation, contrainte pour laquelle les niveaux de bruit de notre précédent dispositif, présenté au chapitre II, étaient trop élevés. Nous avons donc conçu un circuit permettant de commuter rapidement entre deux générateurs de tension indépendants. Le premier (« générateur Stark ») est dédié au contrôle à bas bruit du champ électrique lors de la phase d'excitation. Le second (« générateur de détection ») est dédié au contrôle des hautes tensions nécessaires à la phase d'ionisation. Ce circuit de commutation est représenté en figure V.6.

Dans ce circuit de contrôle de tension, l'ordinateur de contrôle permet de programmer une rampe arbitraire sur chacun des générateurs. La tension fournie par le générateur « détection » est amplifiée 50 fois et devient « V_{ion} ». L'amplification est réalisée par un amplificateur haute tension Trek 2205, pouvant fournir des tensions jusqu'à ± 500 V. La tension V_{ion} est introduite dans la voie haute tension du circuit de contrôle. La tension fournie par le générateur « Stark » n'est pas amplifiée et est appelée « V_{Stark} ». V_{Stark} est introduite dans la voie basse tension du circuit de contrôle. Pendant la phase d'excitation, le signal TTL est éteint. L'optocoupleur de la voie haute tension est alors bloquant, et les deux optocoupleurs de la voie basse tension sont passants. L'optocoupleur du haut sert à faire passer les tensions négatives et celui du bas les tensions positives. Chacun est isolé par une diode à sa sortie, adaptée au sens de circulation du courant dans chaque voie. La tension V_{Stark} est alors directement appliquée aux électrodes.

Pendant la phase de détection, le signal TTL est allumé. Les optocoupleurs de la voie basse tension deviennent bloquants et celui de la voie haute tension devient passant. La tension V_{ion} est alors directement appliquée aux électrodes. Les tensions nécessaires en fin de rampe de détection peuvent aller de -150 V pour l'ionisation des niveaux voisins du 60S et jusqu'à -500 V pour l'ionisation des niveaux voisins du 50C*. Nous avons donc conçu ce circuit de contrôle en conséquence, en utilisant des optocoupleurs MOC8204M capables de bloquer des tensions élevées.

La rampe de potentiel que nous appliquons aux électrodes d'ionisation est programmée pour atteindre -500 V, ce qui est la limite de fonctionnement de l'amplificateur Trek 2205 que nous utilisons. Cependant, les optocoupleurs MOC8204M ne bloquent les tensions que jusqu'à -480 V environ. Si la tension à leurs bornes est supérieure, les optocoupleurs de la voie basse tension redeviennent passants et l'excès de tension est mis automatiquement à la masse par la sortie du générateur « Stark » basse tension. Le potentiel maximal que nous pourrions appliquer aux électrodes d'ionisation sera donc de -480 V.

En fin de compte, la voie basse tension du circuit de contrôle des électrodes d'ionisation permet un contrôle fin du champ électrique selon la direction y perpendiculaire à la puce. Les électrodes RF permettent le contrôle du champ selon les directions x et z , y compris afin de créer un champ radio-fréquence arbitrairement polarisé. La voie haute tension du circuit de contrôle permet d'appliquer un potentiel d'ionisation allant jusqu'à -480 V aux électrodes d'ionisation lors de la phase de détection.

*. Les niveaux de Rydberg circulaires ont un seuil d'ionisation des champs bien plus élevés que les niveaux de Rydberg de bas l [78].

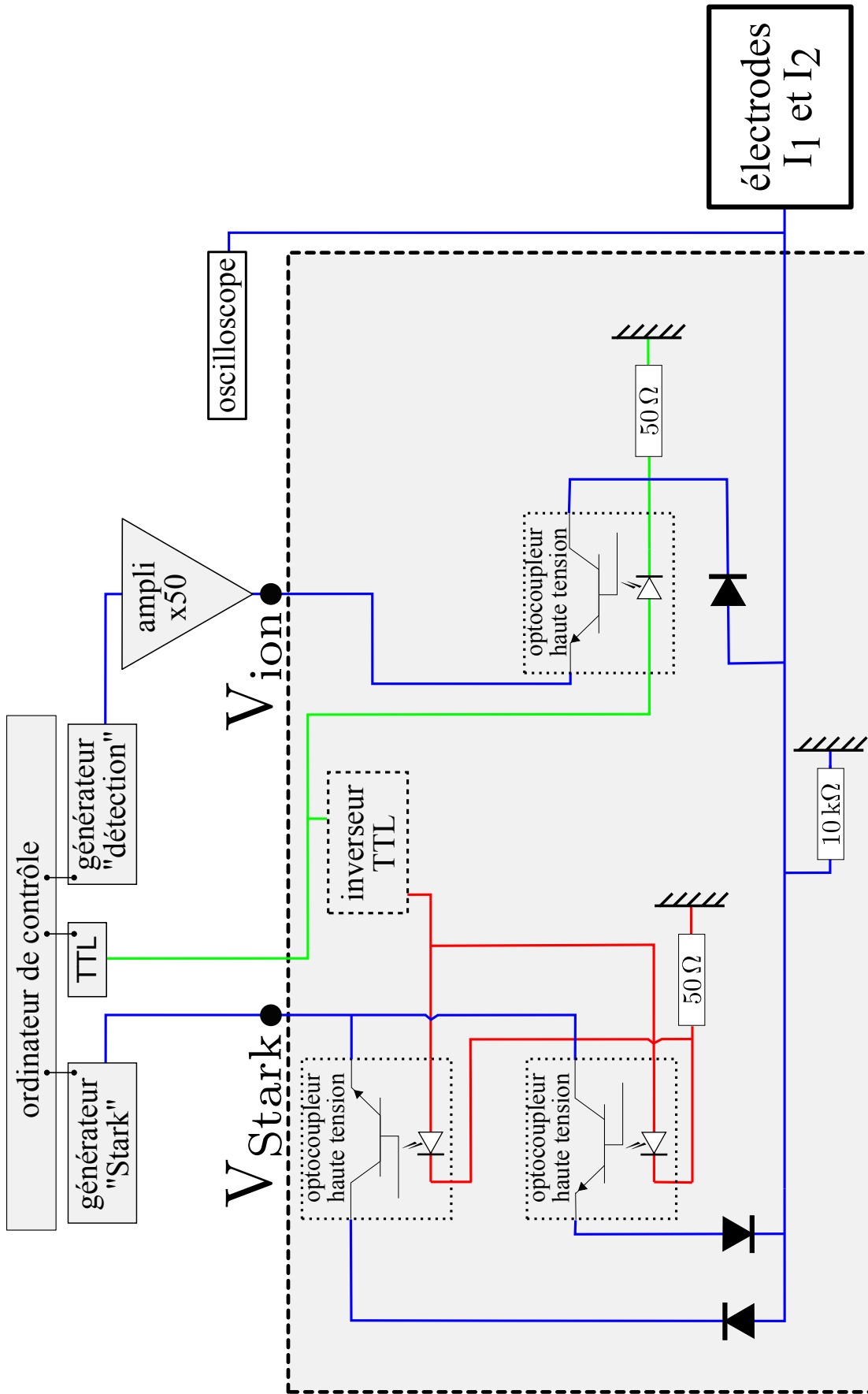

Figure V.6 Circuit de contrôle de la tension des électrodes d'ionisation. Les tensions sont fournies par deux générateurs de fonctions arbitraires indépendants et appliquées directement aux électrodes par deux voies séparées (voie basse tension à gauche et voie haute tension à droite).

V.3 Le chemin du niveau fondamental au niveau de Rydberg circulaire 50C

Comme nous l'avons évoqué en V.1.2, l'excitation du niveau de Rydberg circulaire 50C passe par les étapes suivantes : excitation par laser du niveau 50D, transition microonde vers le niveau 50F, $m = 2$ et passage adiabatique radio-fréquence. Nous présentons ici le détail de chacune de ces trois étapes, qui sont représentées en figure (V.7).

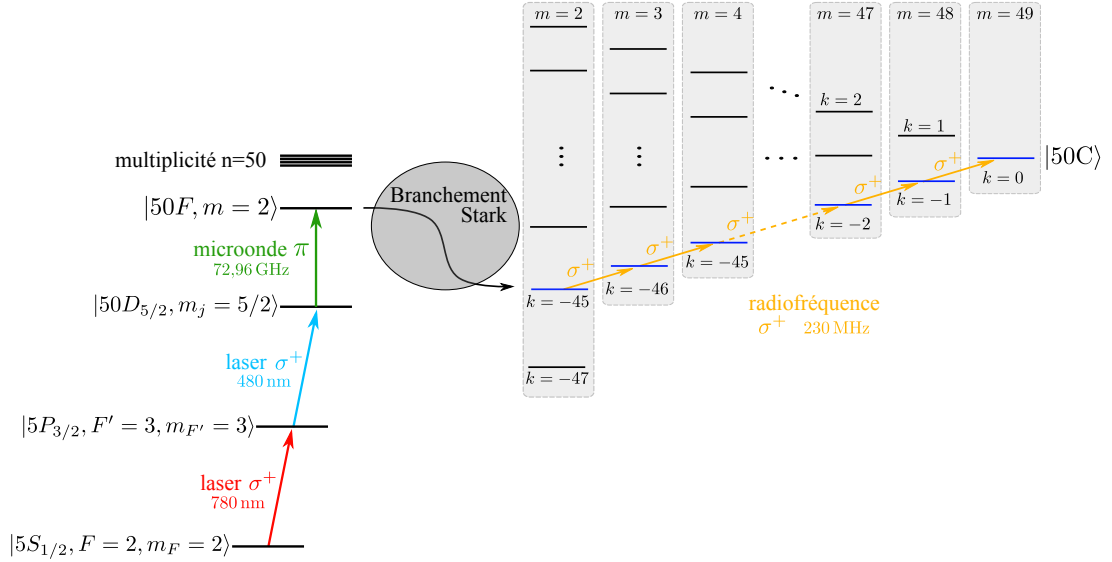

Figure V.7 Schéma de niveaux pour l'excitation d'atomes de Rydberg circulaires. Un impulsion laser à deux photons excite le niveau 50D depuis le niveau fondamental 5S. Une impulsion microonde transfère les atomes dans le niveau 50F, $m = 2$. Le branchement Stark consiste en l'allumage adiabatique d'un champ électrique qui transfère le niveau 50F, $m = 2$ de la base sphérique vers le niveau $|n = 50, m = 2, k = -45\rangle$ de la base parabolique. Enfin, un passage adiabatique rapide amène les atomes dans le niveau circulaire 50C.

Les expériences décrites ici ont été réalisées à partir d'un nuage d'atomes froids d'environ $300 \mu\text{m}$ de diamètre, contenant 4.10^6 atomes, refroidi à une température de $5 \mu\text{K}$ et situé à $600 \mu\text{m}$ de la puce à atomes. Ce nuage est réalisé en piégeant les atomes dans un piège magnéto-optique puis en les refroidissant par mélasse optique. Enfin, les lasers de refroidissement sont éteints et le nuage est laissé non piégé. Après les différentes étapes d'excitation, les atomes de Rydberg sont détectés par ionisation en champ électrique comme nous l'avons présenté au chapitre II.

V.3.1 La transition laser $5S \rightarrow 50D$

Le niveau 50D est excité à partir du niveau fondamental 5S par une transition laser à deux photons, représentée en figure (V.8). Les deux photons absorbés sont : un photon rouge à 780 nm , désaccordé de $\delta = 2\pi \times 540 \text{ MHz}$ par rapport à la transition $5S_{1/2}, F = 2 \rightarrow 5P_{3/2}, F' = 3$; un photon bleu à 480 nm qui satisfait la condition de résonance à deux photons vers le niveau choisi.

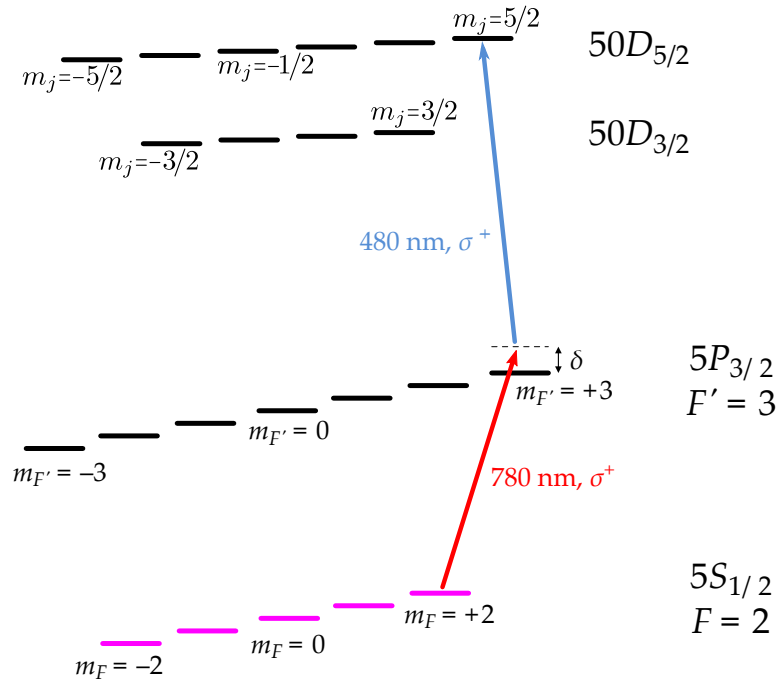

Figure V.8 Schéma d'excitation laser du niveau 50D. En champ nul, les niveaux $50D_{3/2}$ et $50D_{5/2}$ sont séparés de 93 MHz sous l'effet du couplage fin. Chacun de ces deux niveaux se divise en sous-niveaux m_j .

Les deux faisceaux laser se propagent selon l'axe Ox et sont contra-propageants. Le faisceau rouge est polarisé circulairement avec une hélicité droite*, une puissance d'environ $50 \mu\text{W}$ et est collimaté avec un col d'environ $0,5 \text{ mm}$. Le faisceau bleu a une polarisation que l'on peut choisir, une puissance d'environ 2 mW et est focalisé sur les atomes avec un col d'environ $25 \mu\text{m}$.

Le niveau 50D est séparé par couplage fin en $50D_{3/2}$ et $50D_{5/2}$, distants de $92,87 \text{ MHz}$. Nous choisissons d'exciter le niveau $50D_{5/2}$ car l'élément de matrice de transition depuis le niveau $5P_{3/2}$, $F' = 3$ est plus important. Cela permet en outre de faciliter la transition microonde ultérieure vers le niveau $50F$, $m = 2$. En effet le niveau $50D_{5/2}$, contrairement au $50D_{3/2}$, contient déjà un sous-niveau dont la projection m_l du moment cinétique vaut 2, ce qui donne plus de flexibilité pour la suite.

Dans ces conditions, une impulsion laser d'une durée de $10 \mu\text{s}$ permet d'obtenir le spectre présenté en figure (V.9).

Ce spectre est obtenu en champ électrique nul. Pour cela, nous avons optimisé la valeur de potentiel imposé aux électrodes d'ionisation et aux quatre électrodes RF. Nous attribuons la largeur spectrale de 347 kHz à la largeur spectrale des faisceaux laser d'excitation.

De plus, un champ magnétique faible peut élargir la transition, jusqu'à séparer les sous-niveaux m_j . Nous avons mis à profit cette sensibilité Zeeman du niveau $50D_{5/2}$ pour annuler le champ magnétique au moment de l'excitation. Les valeurs des champs magnétiques de biais optimisées sur le spectre laser $5S_{1/2} \rightarrow 50D_{5/2}$ ont ensuite été

*. La polarisation circulaire du faisceau rouge est actuellement contrainte par sa superposition avec l'un des faisceaux de MOT sur un cube polariseur.

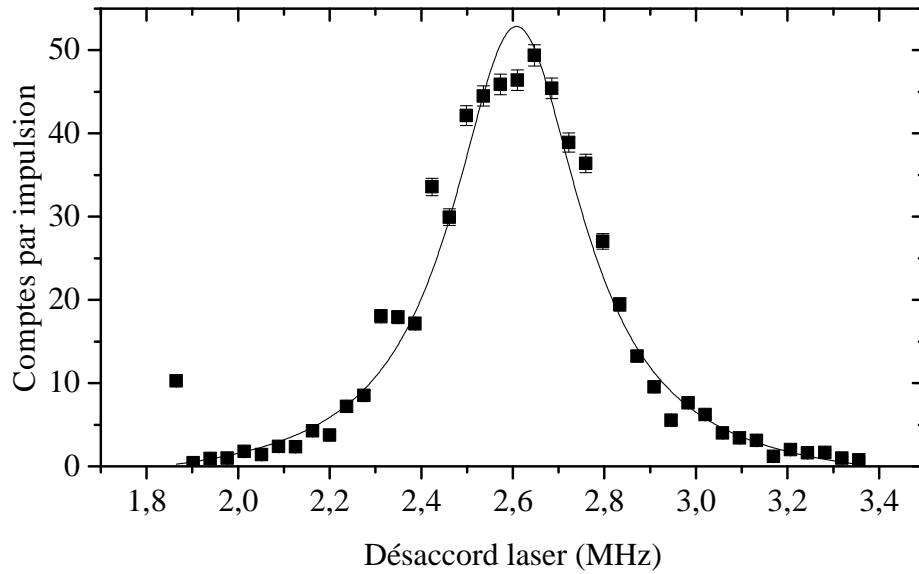

Figure V.9 Spectre laser de la transition $5S \rightarrow 50D_{5/2}$ en champ nul. Le graphe représente le nombre d'atomes de Rydberg détectés dans le niveau 50D pour chaque impulsion laser en fonction du désaccord laser. Les atomes sont situés à $600\mu\text{m}$ de la puce et l'impulsion laser dure $5\mu\text{s}$. L'ajustement lorentzien en trait plein donne une largeur spectrale à mi-hauteur $w = 347\text{kHz}$.

appliquées pendant les mélasses optiques. Cela a permis d'améliorer la qualité des mélasses en obtenant un meilleur zéro de champ magnétique.

Saturation de la détection

L'excitation de nombreux atomes de Rydberg au sein d'un nuage froid présente des effets d'interaction dipôle-dipôle. Cela peut se voir en premier lieu sur les signaux d'ionisation lors de la détection des atomes. L'effet des interactions sur les signaux d'ionisation est discuté en détail dans la thèse de Raul Celistrino Teixeira [74].

Nous en retiendrons que les interactions entre atomes de Rydberg élargissent les signaux d'ionisation par un processus d'ionisation de Penning. Ce processus est la création, à partir d'une paire d'atomes de Rydberg dans le niveau $|nl, nl\rangle$, d'un ion et d'un atome de Rydberg $|n'l'\rangle$ avec $n' < n$. Cette ionisation ayant lieu avant le seuil d'ionisation du niveau $|nl\rangle$, l'ion créé est directement détecté par le channeltron et élargit le signal vers les champs faibles, alors que l'atome de Rydberg $|n'l'\rangle$ a un seuil d'ionisation plus grand que celui du niveau $|nl\rangle$ et élargit ainsi le signal vers les champs forts.

D'autres processus de collision peuvent générer des paires $|n'l', n''l''\rangle$ avec $n' < n < n''$, ce qui a les mêmes effets d'élargissement, vers les champs plus faibles et vers les champs plus forts. La figure (V.10) présente un signal de détection élargi par interactions.

Cet élargissement du signal de détection est un problème dès lors que l'on souhaite détecter sélectivement différents niveaux de Rydberg voisins. En effet, la sélectivité de la détection dépend de la bonne séparation des signaux d'ionisation de chaque niveau.

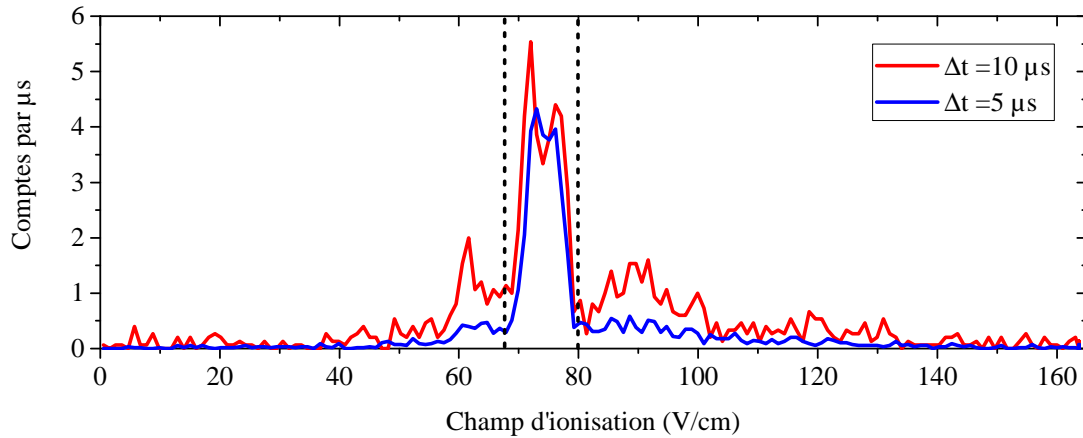

Figure V.10 Signal d'ionisation du niveau 50D élargi par interactions. La figure présente les signaux d'ionisation obtenus après excitation du niveau de Rydberg 50D à résonance, avec deux temps d'impulsion laser Δt différents, de 5 et 10 μs . Les traits pointillés verticaux délimitent la fenêtre de détection pour le niveau 50D.

Ainsi, si l'un d'eux présente un signal d'ionisation élargi, cela brouille la distinction entre les niveaux. Cela entraîne aussi une saturation artificielle du nombre d'atomes détectés. Sur la figure (V.10), dans la fenêtre de détection délimitée par les traits pointillés, on compte respectivement 28 et 36 atomes de Rydberg pour les deux durées d'impulsion laser de 5 et 10 μs . Si l'on étend la fenêtre de détection afin de compter tous les ions qui sont arrivés au channeltron, on en compte respectivement 47 et 90 pour 5 et 10 μs d'impulsion laser. On retrouve un régime linéaire du nombre d'atomes de Rydberg excités en fonction du temps, alors que la détection limitée à la première fenêtre semblait saturée.

Afin d'éviter cet effet, nous avons simplement décidé de travailler à plus faible taux d'excitation. Cela permet de réduire la densité d'atomes de Rydberg et donc les interactions entre eux. Pour cela, un signal d'ionisation tel que celui à 5 μs d'impulsion laser est tout à fait raisonnable.

Les sous-niveaux m_j séparés par effet Stark.

Dans l'objectif d'exciter par la suite le sous-niveau $50F$, $m = 2$, il est intéressant de lever la dégénérescence du niveau $50D_{5/2}$. En effet, cela permet d'exciter sélectivement l'un des sous-niveaux m_j , facilitant l'excitation ultérieure du niveau $50F$, $m = 2$. Pour cela, nous imposons un champ électrique aux atomes, qui lève la dégénérescence par effet Stark. La figure (V.11) représente les énergies calculées des sous-niveaux $m_j = 1/2, 3/2$ et $5/2$ du niveau $50D_{5/2}$ en fonction du champ électrique.

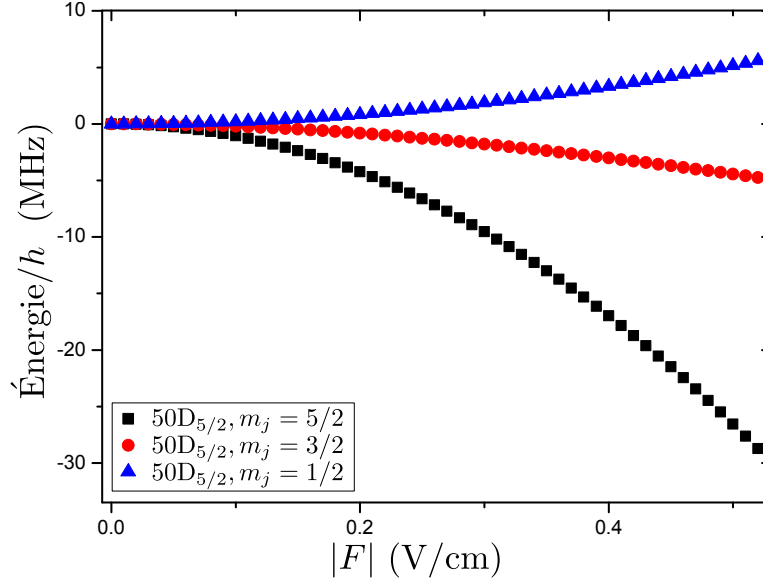

Figure V.11 Diagramme Stark du niveau $50D_{5/2}$. Le champ électrique $|F|$ sépare le niveau $50D_{5/2}$ en trois sous-niveaux $m_j = 1/2, 3/2$ et $5/2$. Le niveau $50D_{3/2}$ a une énergie trop basse pour être représenté ici.

Tant que le champ électrique reste suffisamment petit, l'effet Stark agit au second ordre et les énergies des sous-niveaux en dépendent quadratiquement. Un ajustement parabolique des données présentées en figure (V.11) donne les coefficients Stark quadratiques présentés en table (V.1).

Table V.1 Coefficients d'effet Stark quadratique des des sous-niveaux du $50D_{5/2}$.

Nombre quantique magnétique	Coefficient Stark quadratique $A_{50D_{5/2}, m_j}$ en MHz/(V/cm) ²
$m_j = 1/2$	+20,78
$m_j = 3/2$	-18,52
$m_j = 5/2$	-106,16

En faisant varier pendant l'excitation le potentiel appliqué aux électrodes d'ionisation, et donc la valeur du champ électrique F_y perpendiculaire à la puce, nous avons été en mesure de résoudre les trois sous-niveaux m_j du niveau $50D_{5/2}$ par excitation laser.

Un spectre laser enregistré sous un champ électrique $F_y = 0,17 \text{ V/cm}$ est présenté en figure (V.12).

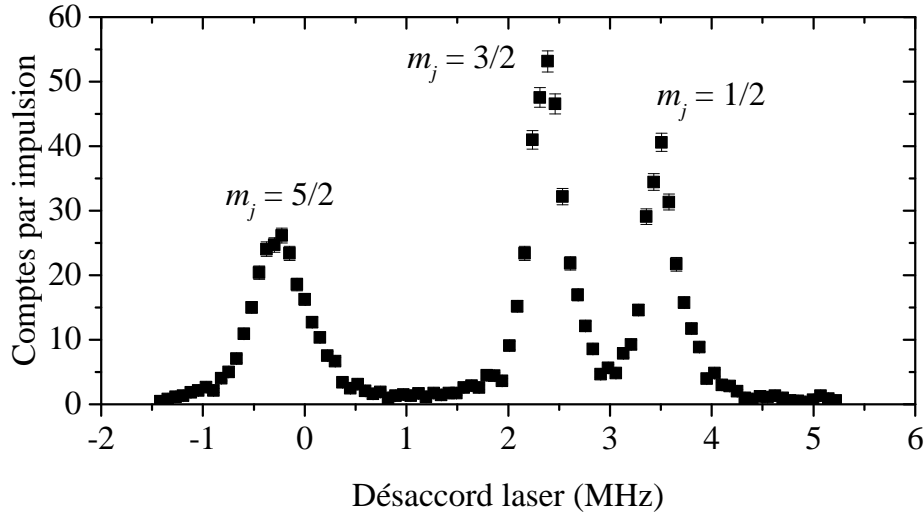

Figure V.12 Spectre laser de la transition $5S \rightarrow 50D$ en champ non nul. Les atomes sont situés à $600 \mu\text{m}$ de la puce et l'impulsion laser dure $5 \mu\text{s}$. Le champ électrique vaut $|F| = 0,17 \text{ V/cm}$. Les trois sous-niveaux m_j sont bien résolus. La largeur supérieure du sous-niveau $m_j = 5/2$ est attribuée à un élargissement Stark inhomogène en raison de sa plus grande sensibilité (cf table (V.1)).

En enregistrant de tels spectres pour différentes valeurs du potentiel appliqué aux électrodes d'ionisation, nous avons pu reproduire expérimentalement le diagramme d'énergie présenté en figure (V.11). Cela nous a permis de calibrer la valeur du champ électrique F_y présent dans la région où sont piégés les atomes, en fonction du potentiel appliqué aux électrodes. La relation entre les deux peut s'exprimer par une distance en centimètres, reliant un potentiel en volts à un champ en V/cm . À $600 \mu\text{m}$ de la puce, nous estimons cette distance effective à $V_{\text{ion}}/F_y = 2,84 \pm 0,02 \text{ cm}$.

Nous pouvons ainsi choisir quel sous-niveau $50D_{5/2}$, m_j nous excitons en appliquant un champ électrique F_y et en ajustant la fréquence du laser bleu. Il aurait été possible de choisir quel sous-niveau exciter en ajustant la polarisation des lasers. Malheureusement, le dispositif optique actuel ne permet pas de choisir la polarisation du faisceau laser rouge, celui-ci étant superposé sur un cube polariseur à l'un des faisceaux de piégeage magnéto-optique. De plus, le champ électrique que nous imposons définit l'axe de quantification selon Oy , soit perpendiculairement à l'axe de propagation des lasers. Dans cette géométrie, il est impossible de distinguer les polarisations circulaires σ^+ et σ^- pour des faisceaux laser se propageant selon l'axe Ox . Plutôt que d'effectuer un réaménagement de l'optique d'excitation, ou des rotations de l'axe de quantification, nous avons préféré nous limiter à lever la dégénérescence par un champ électrique F_y .

V.3.2 La transition microonde $50D \rightarrow 50F$

Après avoir excité le niveau de Rydberg $50D_{5/2}$, nous souhaitons transférer les atomes dans le sous-niveau $50F, m = 2$. Intéressons-nous en premier lieu à la transition microonde $50D_{5/2} \rightarrow 50F$ en champ électrique nul. Cette transition se fait à la fréquence

$$\nu_{50D_{5/2} \rightarrow 50F}(F = 0) = 72,9594 \text{ GHz} \quad (\text{V.2})$$

Cette transition est dans le domaine microonde. Afin de générer le champ microonde nécessaire, nous utilisons une source Anritsu MG3692C, générant un signal oscillant à 18,25 GHz, dont la fréquence peut être balayée. Ce signal est amené par câble à un quadrupleur actif Militech AMC-15-RFH00. Le signal à 73 GHz généré par ce quadrupleur est transporté par un guide d'onde circulaire de diamètre interne 4,5 mm jusqu'à un cornet microonde situé devant le hublot de face à l'extérieur du cryostat.

La détection par ionisation permet de distinguer les deux niveaux de Rydberg. La figure (V.13) représente les signaux d'ionisation obtenus avec et sans impulsion microonde sur la transition $50D_{5/2} \rightarrow 50F$. La séparation entre les signaux d'ionisation de chaque niveau est suffisante pour définir des fenêtres de détection pour chacun.

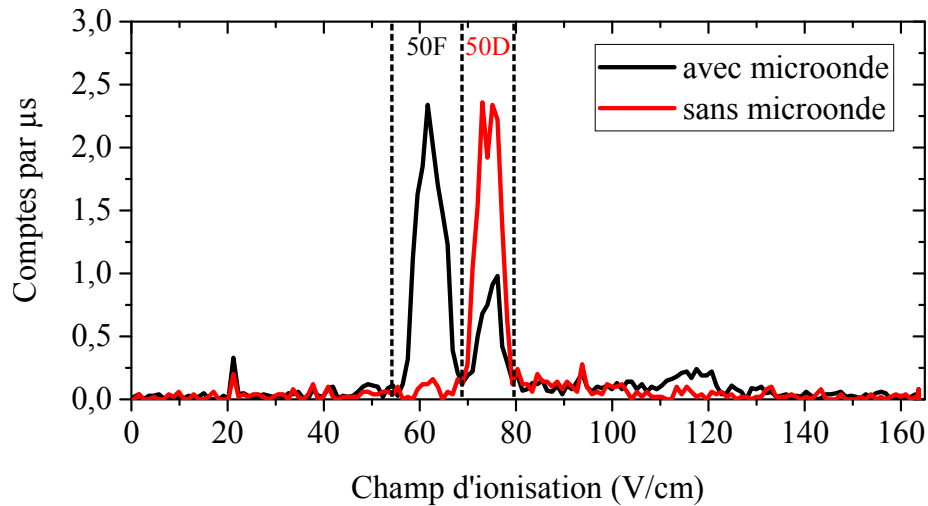

Figure V.13 Signal d'ionisation $50D \rightarrow 50F$. La courbe rouge présente le signal d'ionisation obtenu après excitation laser du niveau $50D$. La courbe noire présente le signal d'ionisation obtenu après excitation laser du niveau $50D$ et application d'une impulsion microonde optimisée sur la transition $50D \rightarrow 50F$. Les traits pointillés représentent les limites des fenêtres de détection.

La difficulté principale pour induire efficacement cette transition $50D \rightarrow 50F$ réside dans la très grande sensibilité Stark du niveau $50F$, due à sa proximité avec la multiplicité $n = 50$. Aux champs faibles, inférieurs à $0,3 \text{ V/cm}$, les différents sous-niveaux du $50F$ présentent des coefficients Stark quadratiques compris entre -4 et $-8 \text{ GHz}/(\text{V/cm})^2$.

À cause de cette sensibilité au champ électrique, bien plus grande que celle du $50D$, la transition vers le niveau $50F$ subit un élargissement Stark inhomogène très important

dû aux champs électriques parasites résiduels. Il nous faudra donc commencer par cette transition caractériser en champ électrique nul, puis nous pourrons dans un second temps augmenter progressivement la valeur du champ F_y afin de lever la dégénérescence entre les sous-niveaux du 50F.

Nous avons dû effectuer une optimisation fine des potentiels appliqués d'une part aux électrodes d'ionisation, afin d'obtenir un champ nul selon la direction y , et d'autre part aux quatre électrodes RF, afin d'obtenir un champ nul selon les directions x et z . L'optimisation du seul champ selon y nous permet d'obtenir une largeur spectrale de l'ordre de 6 MHz. L'optimisation des champs selon x et z nous a ensuite permis de réduire cette largeur à moins de 1 MHz, en ajustant la durée d'impulsion et la puissance du signal microonde. Le spectre ainsi obtenu, pour une durée d'impulsion $\Delta t_{mo} = 4 \mu\text{s}$ et une puissance microonde $P_{\text{Anritsu}} = 5 \text{ dBm}$ à la sortie de la source Anritsu, est représenté en figure (V.14).

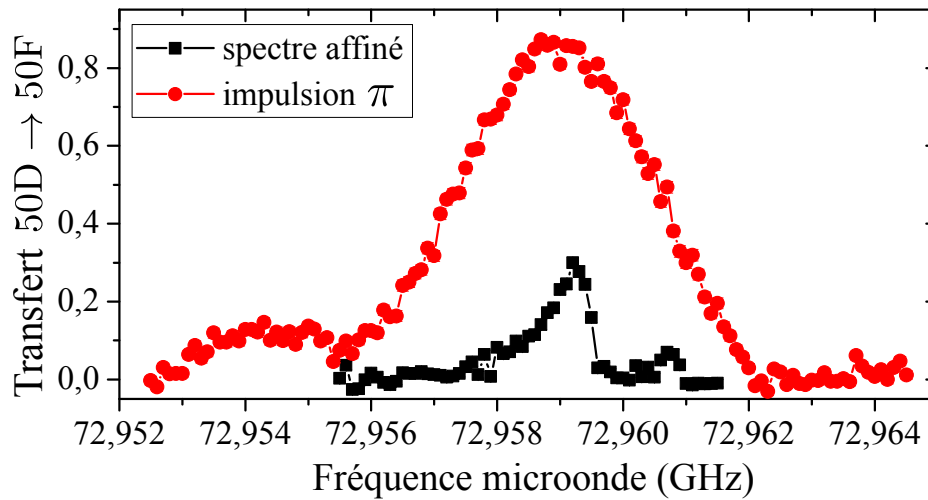

Figure V.14 Spectre microonde de la transition $50D \rightarrow 50F$ en champ nul. Les paramètres de la source microonde ont été d'abord optimisés pour affiner au maximum le spectre (courbe noire). Le pic principal de ce spectre affiné, centré en 72,9592 GHz, correspond au niveau $50F_{5/2}$. Ce pic présente la forme asymétrique caractéristique d'un élargissement Stark inhomogène. Le petit pic centré en 72,9607 GHz correspond au niveau $50F_{3/2}$. Dans un second temps, les paramètres de la source microonde ont été optimisés pour transférer le plus d'atomes possible vers le niveau 50F en effectuant une impulsion π de grande fréquence de Rabi (spectre rouge).

À partir de ce spectre optimisé, nous avons pu mesurer des oscillations de Rabi sur cette transition, en suivant le taux de transfert $50D \rightarrow 50F$ en fonction de la durée de l'impulsion microonde, pour différentes puissances. Cela nous a permis de définir une impulsion π à grande fréquence de Rabi permettant de transférer jusqu'à 90 % des atomes vers le niveau 50F. Le spectre ainsi obtenu, pour $\Delta t_{mo} = 0,3 \mu\text{s}$ et $P_{\text{Anritsu}} = 13 \text{ dBm}$, est représenté en figure (V.14).

Les sous-niveaux m séparés par effet Stark

À partir des spectres optimisés en champ électrique nul, nous avons progressivement augmenté le champ électrique selon la direction y afin de lever la dégénérescence des sous-niveaux m du $50F$. Cela nous permettra d'exciter sélectivement le sous-niveau $m = 2$ qui nous intéresse. Le couplage fin pour le niveau $50F$ est de l'ordre de 1,3 MHz. Ce couplage est dominé par l'effet Stark dès lors que le champ électrique dépasse 0,02 V/cm. Pour cette raison, bien que nous continuions à considérer les sous-niveaux m_j du niveau $50D_{5/2}$, la base adaptée pour le niveau $50F$ est la base parabolique, soit celle des sous-niveaux m . Le schéma de niveaux de la transition $50D_{5/2} \rightarrow 50F$ est présenté en figure (V.15). La figure (V.16) représente les énergies calculées des sous-niveaux du $50F$ en fonction du champ électrique. Un ajustement parabolique donne les coefficients Stark quadratiques présentés en table (V.2).

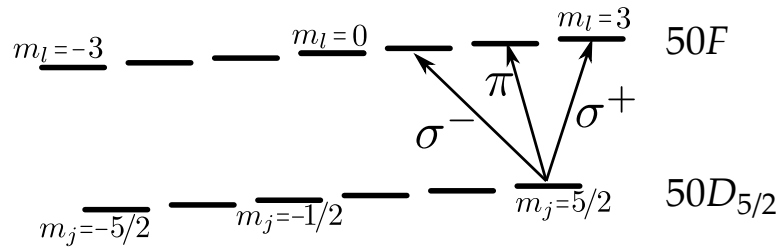

Figure V.15 Schéma de niveaux de la transition $50D_{5/2} \rightarrow 50F$. Dès que le champ électrique dépasse 0,02 V/cm, la structure fine est négligeable pour le $50F$, qui se divise en sous-niveaux Stark m_l .

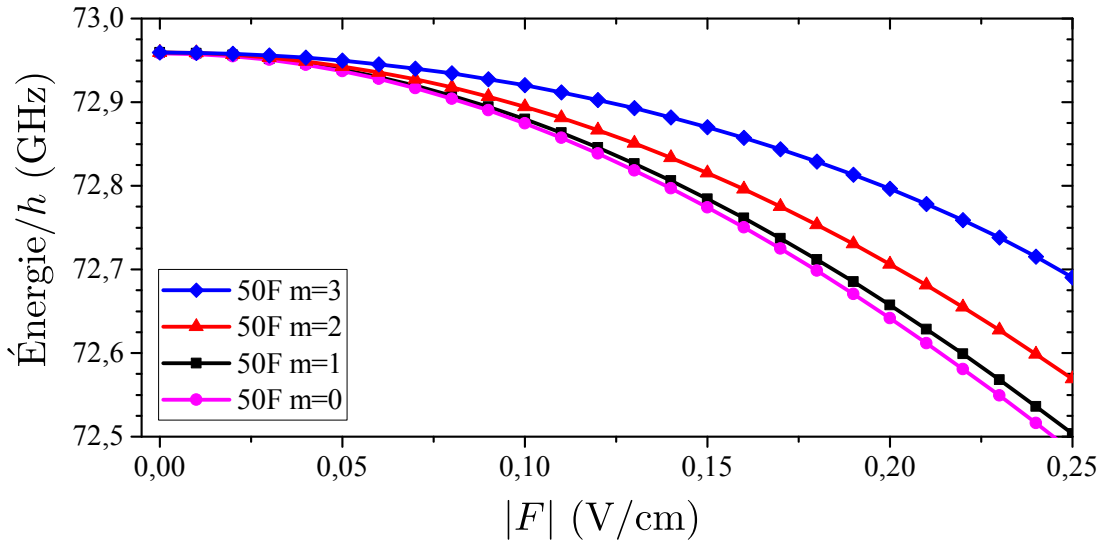

Figure V.16 Diagramme Stark d'énergie du niveau $50F$. Les traits pleins sont des guides visuels entre les points calculés. Le champ électrique $|F|$ sépare le niveau $50F$ en trois sous-niveaux $m = 1, 2$ et 3 . La structure fine du $50F$, de l'ordre de 1,5 MHz, n'est pas visible à cette échelle. L'origine des énergies est définie par le niveau $50D_{5/2}$ en champ nul.

La figure (V.17) présente un spectre de la transition $50D_{5/2} \rightarrow 50F$, à partir

Table V.2 Coefficients d'effet Stark quadratique des des sous-niveaux du 50F.

Nombre quantique magnétique	Coefficient Stark quadratique $A_{50D_{5/2}, m_j}$ en MHz/(V/cm) ²
$m = 0$	-8145,4
$m = 1$	-7680,0
$m = 2$	-6332,7
$m = 3$	-3945,9

des sous-niveaux $m_j = 3/2$ et $m_j = 5/2$, sous un champ électrique de 0,19 V/cm. L'élargissement Stark inhomogène est tel que nous n'avons pu obtenir des taux de

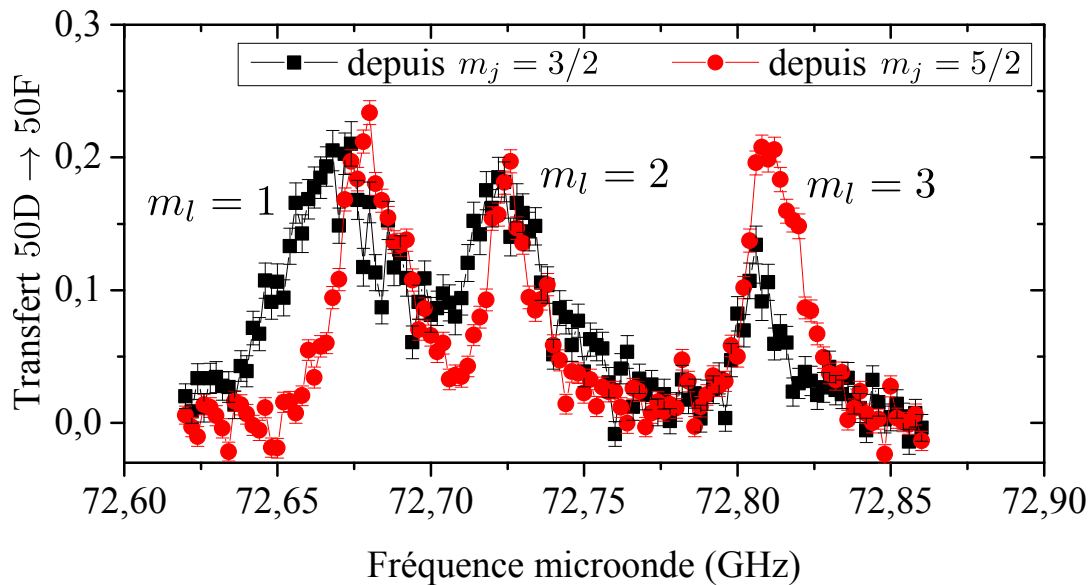

Figure V.17 Spectre microonde de la transition 50D \rightarrow 50F en champ non nul. Le champ électrique vaut $|F_y| = 0,19$ V/cm. La courbe noire présente le spectre de la transition 50D_{5/2}, $m_j = 3/2 \rightarrow$ 50F. La courbe rouge présente le spectre, plus fin, de la transition 50D_{5/2}, $m_j = 5/2 \rightarrow$ 50F. Les trois sous-niveaux $m_l = 1, 2, 3$ du 50F sont résolus malgré l'élargissement Stark important. Les pics correspondants sont étiquetés.

transferts supérieurs à 25 %. Le facteur limitant ici est la puissance microonde disponible. En effet, le quadrupole amplifié Militech AMC-15-RFH00 admet une puissance nominale de +3 dBm en entrée et nous ne disposons pas actuellement d'autre amplificateur fonctionnant aux fréquences voisines de 70 GHz que nous utilisons. De plus, le champ microonde est émis à l'extérieur du cryostat, à plusieurs dizaines de centimètres des atomes. Enfin, la propagation de ce champ depuis l'extérieur du cryostat jusqu'aux atomes est gênée par les nombreuses surfaces métalliques internes au cryostat. L'installation d'un guide d'onde débouchant à l'intérieur du cryostat au plus près des atomes permettrait d'augmenter significativement la puissance microonde disponible.

De façon surprenante, l'excitation du 50F depuis le sous-niveau 50D_{5/2}, $m_j = 3/2$

donne un spectre plus large et donc moins résolu. Nous attribuons cela à l'élargissement Stark inhomogène plus important subi par le sous-niveau $50D_{5/2}, m_j = 5/2$. En raison de celui-ci, la fréquence laser effectue une sélection spatiale des atomes excités de façon résonante depuis le niveau fondamental vers le $50D_{5/2}, m_j = 5/2$. Le nuage d'atomes de Rydberg 50D est par conséquent moins étendu spatialement, limitant ainsi l'élargissement Stark inhomogène de la transition $50D \rightarrow 50F$.

Les paramètres choisis

Il est particulièrement important, lorsque nous induisons la transition $50D \rightarrow 50F$, de ne pas exciter les sous-niveaux $m = 1$ et $m = 3$, mais seulement le sous-niveau $m = 2$. En effet, le sous-niveau $m = 1$ ne peut pas être couplé à la multiplicité lors du passage adiabatique radio-fréquence, et il est donc inutile qu'il soit peuplé. Le sous-niveau $m = 3$, pour sa part, est couplé à la multiplicité lors du passage adiabatique, mais il serait alors transféré vers le niveau elliptique $50E^+$ plutôt que vers le niveau circulaire $50C$, ce qui nous souhaitons éviter. Nous choisissons donc d'exciter le sous-niveau $50F, m = 2$ à partir du sous-niveau $m_j = 5/2$ du $50D_{5/2}$, car c'est la solution qui offre le spectre de transition le mieux résolu.

En optimisant les conditions d'excitation, nous avons pu porter à 12 le nombre d'atomes excités après chaque impulsion laser dans le sous-niveau $50F, m = 2$, sous un champ électrique de 0,19 V/cm. Une valeur de champ électrique plus petite permettrait d'en exciter beaucoup plus, mais nous ne pourrions plus résoudre les différents sous-niveaux m du niveau $50F$.

V.3.3 Le passage adiabatique $m = 2 \rightarrow m = n - 1$

À partir du sous-niveau $50F, m = 2$, nous pouvons effectuer un passage adiabatique radio-fréquence vers le niveau circulaire 50C. Pour cela, il nous faut augmenter fortement le champ électrique jusqu'à une valeur de $2,64 \text{ V/cm}$, de façon à rendre la transition depuis le sous-niveau $50F, m = 2$ vers le reste de la multiplicité résonante avec les transitions σ^+ à l'intérieur de cette même multiplicité, comme nous l'avons expliqué en V.1.2. Après cette étape de « branchement Stark », des tensions oscillantes à $\nu_{RF} = 230 \text{ MHz}$ sont appliquées aux quatre électrodes RF, générant le champ radio-fréquence nécessaire au passage adiabatique. La séquence d'excitation correspondante est représentée en figure (V.18).

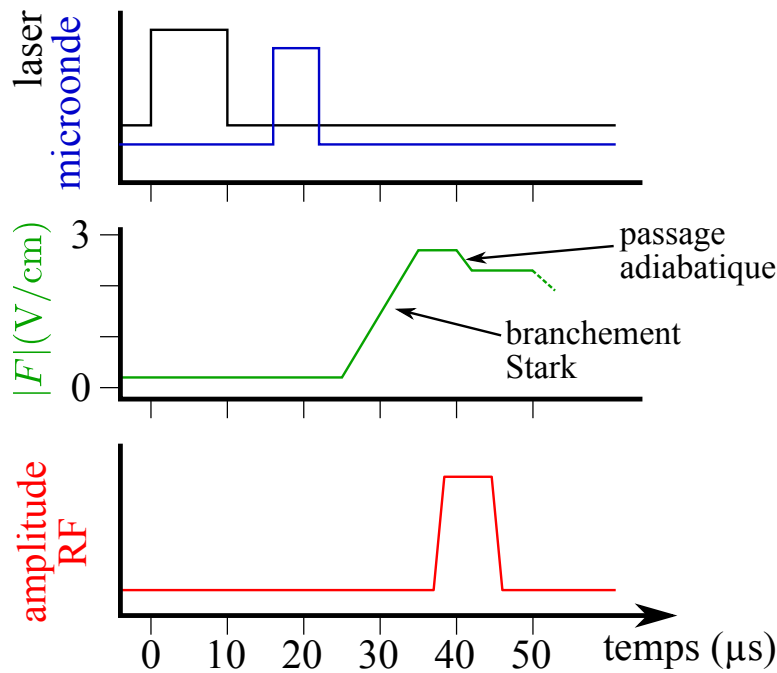

Figure V.18 Séquence d'excitation des atomes de Rydberg circulaires. Le champ électrique initial est de $0,2 \text{ V/cm}$. L'impulsion laser de $10 \mu\text{s}$ excite les atomes du niveau fondamental vers le niveau $50D_{5/2}, m_j = 5/2$. L'impulsion microonde de $6 \mu\text{s}$ transfère 20% des atomes de Rydberg vers le niveau $50F, m = 2$. Le module du champ électrique est augmenté jusqu'à $2,7 \text{ V/cm}$ lors du « branchement Stark » puis la radio-fréquence est allumée pour le passage adiabatique. Pendant celui-ci, le module du champ électrique est diminué jusqu'à $2,3 \text{ V/cm}$ en $2 \mu\text{s}$. Enfin, la radio-fréquence est éteinte.

Le dispositif radio-fréquence

Les phases relatives et les amplitudes des tensions oscillantes appliquées aux électrodes RF doivent être bien contrôlées, afin de créer un champ électrique polarisé σ^+ pour le passage adiabatique. Pour cela, nous avons mis au point un dispositif d'émission et de contrôle radio-fréquence, inspiré de celui mis au point dans notre laboratoire par Sébastien Gleyzes, Adrien Signoles et Adrien Facon [119, 120]. Ce dispositif est représenté en figure (V.19)

Une carte PCI Acquittek Synth-3000 génère, sur chacune de ses deux voies de sortie, un signal électrique oscillant à 230 MHz. La phase relative entre ces deux voies A et B est contrôlée par le logiciel de contrôle de la carte PCI. Le signal généré par chacune de ces deux voies est envoyé vers un diviseur de puissance PULSAR P2-08-411 qui divise le signal sur deux voies d'égale amplitude. La phase relative entre ces deux nouvelles voies est contrôlée par un déphaseur PULSAR ST-H85-444A, commandé en tension continue. Nous disposons ainsi de quatre voies radio-fréquence dont les phases relatives sont toutes contrôlées.

Chacune de ces quatre voies suit ensuite parallèlement le même chemin. Le signal est envoyé sur un mélangeur PULSAR X2L-06-411 alimenté par une tension continue, ce qui permet d'ajuster les amplitudes relatives entre les quatre voies. Ensuite, deux mélangeurs successifs servent d'interrupteur pour bloquer ou laisser passer le signal radio-fréquence. Le signal est ensuite amplifié par un amplificateur WENTEQ ABP0100-10-3029, puis passe dans un circulateur HYTEM 09-02-57, qui protège l'amplificateur en redirigeant le signal réfléchi vers une terminaison $50\ \Omega$ ou vers une voie d'oscilloscope. Enfin, le signal est superposé à une tension constante dans un té de polarisation PULSAR BT-20-411. Cette tension constante sert au contrôle des champs statiques au niveau des atomes selon les directions x et z . La sortie du té de polarisation est ensuite câblée à travers le cryostat jusqu'à l'électrode RF correspondant à la voie choisie.

Toutes les tensions continues sont générées par des cartes DAC contrôlées par ordinateur. Les tensions des deux déphaseurs et les tensions contrôlant l'amplitude radio-fréquence sur chaque voie passent par des résistances de charge de $220\ \Omega$. Les tensions envoyées directement aux électrodes sont passées par un filtre RC passe-bas constitué d'une résistance de $47\ \Omega$ et d'un condensateur de $15\ \text{nF}$. La constante de temps de ce filtre est de $0,7\ \mu\text{s}$ et permet de limiter le bruit haute fréquence au niveau des électrodes.

La tension V_{env} alimentant les mélangeurs « interrupteurs » est générée par un générateur de fonctions arbitraires qui nous permet de mettre en forme l'impulsion RF et de contrôler la vitesse de l'allumage et de l'extinction du champ radio-fréquence. Cette tension passe par un filtre RC, identique à celui utilisé pour les tensions continues appliquées aux électrodes.

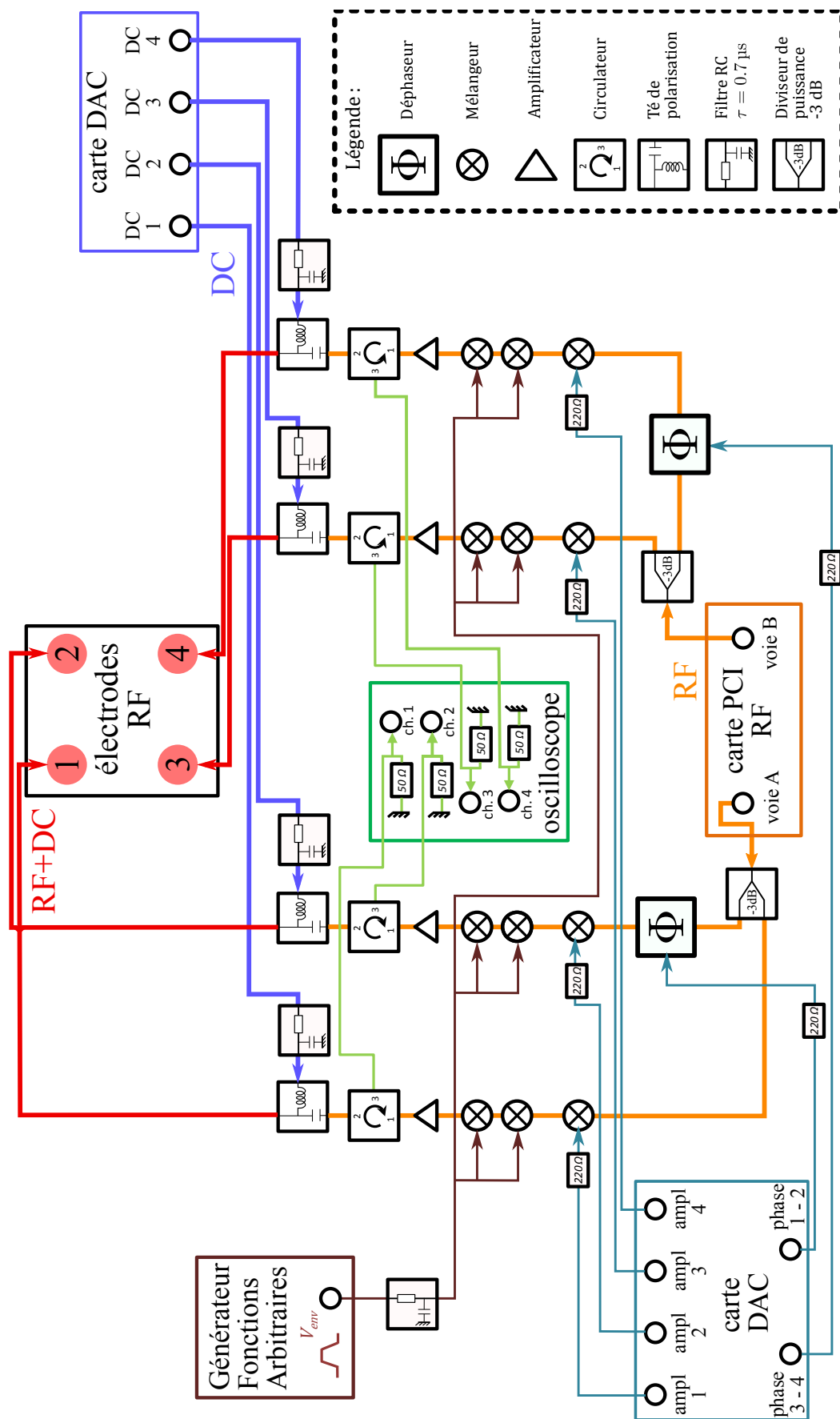

Figure V.19 Dispositif de contrôle radio-fréquence pour la circularisation des atomes de Rydberg

Procédure initiale d’ajustement des amplitudes et phases RF

La difficulté technique du passage adiabatique réside dans le contrôle des amplitudes et des phases du signal envoyé à chaque électrode afin de produire un champ polarisé σ^+ le plus pur possible. Nous avons utilisé une procédure d’optimisation mise au point par Sébastien Gleyzes, Adrien Signoles et Adrien Facon. L’objectif initial de cette optimisation est de progresser sur l’échelle de niveaux du passage adiabatique. Comme nous l’avons déjà mentionné, les niveaux à haut moment cinétique ont un seuil d’ionisation plus élevé que les niveaux à bas moment cinétique [78]. En particulier, le seuil d’ionisation croît à mesure que les atomes progressent sur l’échelle du passage adiabatique en direction du niveau circulaire. Le signal d’ionisation des atomes de Rydberg permet ainsi d’estimer l’efficacité du passage adiabatique. La procédure d’optimisation est détaillée ci-dessous :

- i. Régler la tension de commande $V_{ampl\ 1}$ de la puissance envoyée à l’électrode 1 seulement, toutes les autres voies étant éteintes, de façon à obtenir un signal atomique à des champs d’ionisation de plus en plus forts. Le signal d’ionisation s’élargit car les atomes se répartissent sur plusieurs niveaux de l’échelle de circularisation. S’arrêter lorsque le signal se perd ;
- ii. Effectuer le même réglage sur les électrodes 2, 3 et 4 chacune à son tour, de façon à obtenir un signal d’ionisation similaire à celui obtenu en i ;
- iii. Avec les électrodes 1 et 2 à $V_{ampl\ 1,2}$ respectivement et les électrodes 3 et 4 éteintes, ajuster la tension de commande $V_\phi\ 1-2$ qui alimente règle la phase relative entre les voies 1 et 2, de façon à déplacer le signal atomique vers les champs d’ionisation plus forts. Le signal d’ionisation doit aussi s’affiner, ce qui traduit le fait que les atomes reviennent tous vers un même niveau ;
- iv. Effectuer de la même façon le réglage de $V_\phi\ 3-4$, avec les électrodes 3 et 4 seulement ;
- v. Avec les quatre électrodes allumées, ajuster la phase ϕ_{A-B} pour obtenir une interférence constructive entre le champ σ^+ créé par la paire 1 – 2 et le champ σ^+ créé par la paire 3 – 4 ;
- vi. Régler la tension V_{env} qui crée l’enveloppe de l’impulsion radio-fréquence pour les quatre électrodes.

À l’issue de l’optimisation RF, nous obtenons le signal d’ionisation présenté en figure (V.20), qui montre un pic très clair autour d’une valeur de champ d’ionisation de 155 V/cm. Ce pic est *a priori* dû à des atomes de Rydberg circulaires, mais la détection par ionisation n’est pas assez résolue pour les distinguer d’atomes dans les niveaux elliptiques proches du circulaire.

Remarquons néanmoins qu’une fraction importante des atomes qui se trouvaient dans le niveau 50F a été « circularisée ». Après optimisation, nous pouvons espérer atteindre une efficacité de l’ordre de 98 % pour le passage adiabatique [121].

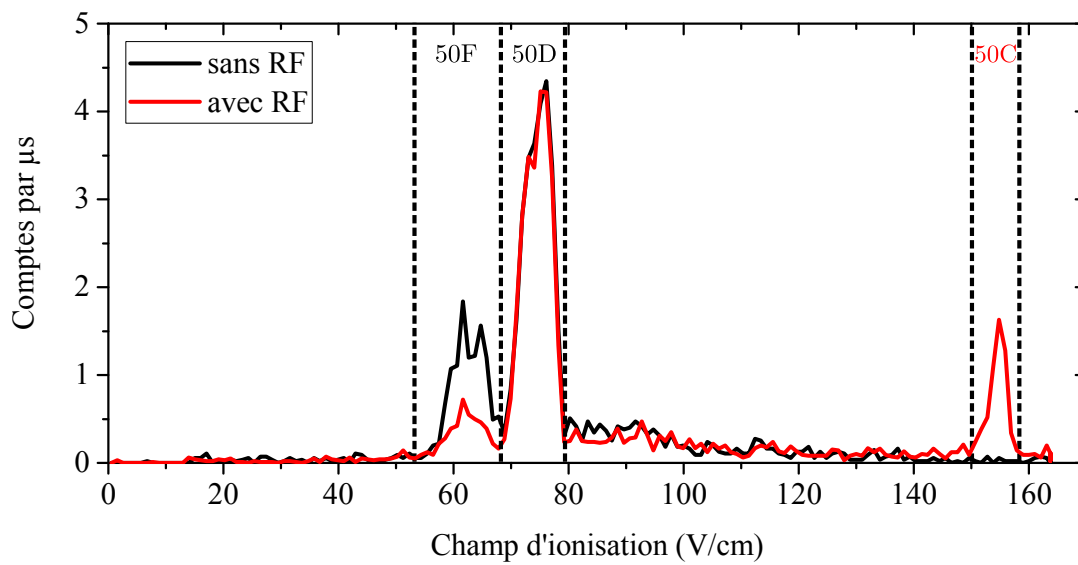

Figure V.20 Signaux d'ionisation à l'issue de la procédure d'optimisation. La courbe rouge présente le signal d'ionisation obtenu après excitation laser, impulsion microonde 50D \rightarrow 50F et passage adiabatique radiofréquence. La courbe noire présente le signal d'ionisation obtenu en éteignant le champ radio-fréquence pendant le passage adiabatique. La courbe noire présente un taux de transfert 50D \rightarrow 50F bien moindre que celui de la figure (V.13), car la transition est élargie par effet Stark inhomogène (cf V.3.2). Les traits pointillés représentent les limites des fenêtres de détection.

V.4 Spectroscopie microonde des atomes de Rydberg circulaires

La caractérisation précise des atomes de Rydberg circulaires se fait par spectroscopie microonde des transitions vers les niveaux circulaires des multiplicités voisines. Le schéma de niveaux pour les transitions du 50C vers les niveaux 49C et 51C est présenté en figure (V.21).

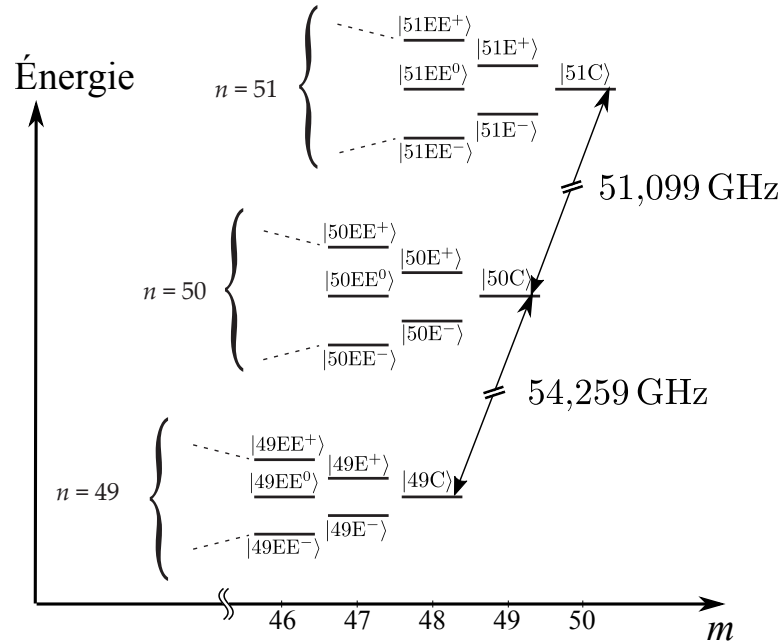

Figure V.21 Schéma de niveaux pour la spectroscopie microonde des Rydberg circulaires.

En champ électrique nul, toutes les transitions depuis les niveaux proches du circulaires de la multiplicité n vers les niveaux proches du circulaires de la multiplicité $n - 1$ ont la même fréquence. Grâce à l'effet Stark, qui lève la dégénérescence entre les niveaux d'une même multiplicité, ces transitions deviennent discernables. Les coefficients Stark linéaires et quadratiques pour les transitions $50 - 49$ et $50 - 51$ sont résumés en table (V.3).

La spectroscopie de l'une de ces deux transitions en champ électrique non nul nous permettra ainsi de repérer les atomes dans les niveaux elliptiques proches du 50C. Une optimisation fine des amplitudes et phases radio-fréquence lors du passage adiabatique permettra de les éliminer.

Signaux d'ionisation et limite sur les tensions d'ionisation

La figure (V.22) présente les signaux d'ionisation des atomes de Rydberg après circularisation vers le niveau 50C, et après circularisation puis transition du 50C vers les niveaux 49C et 51C. Comme attendu, le niveau 51C s'ionise avant le 50C, donc à champ plus faible, et le 49C s'ionise après le 50C, donc à champ plus fort.

La rampe de potentiel que nous appliquons aux électrodes d'ionisation est programmée de façon à ce que le potentiel atteigne -500 V, ce qui est la limite de fonctionnement

Transition atomique	Fréq. en champ nul GHz	Coef. Stark linéaire MHz/(V/cm)	Coef. Stark quadratique MHz/(V/cm) ²
50C → 51C	51,0991	0	-0,254
50E ⁺ → 51E ⁺	—	+1,92	-0,263
50E ⁻ → 51E ⁻	—	-1,92	-0,263
50EE ⁺ → 51EE ⁺	—	+3,84	-0,272
50EE ⁻ → 51EE ⁻	—	-3,84	-0,273
50C → 49C	54,2594	0	-0,230
50E ⁺ → 49E ⁺	—	+1,92	-0,239
50E ⁻ → 49E ⁻	—	-1,92	-0,239
50EE ⁺ → 49EE ⁺	—	+3,84	-0,247
50EE ⁻ → 49EE ⁻	—	-3,84	-0,247

Table V.3 Transitions microonde depuis le niveau 50C et effet Stark différentiel

Figure V.22 Signaux d'ionisation pour la spectroscopie microonde des niveaux circulaires. À gauche, les pics des niveaux 50D et 50F sont les mêmes pour les trois courbes. À droite, le pic rouge correspond aux atomes dans le niveau 50C après circularisation. Le pic noir apparaît après application d'une impulsion microonde correspondant à la transition 50C → 51C alors que le pic bleu apparaît après application d'une impulsion microonde correspondant à la transition 50C → 49C. Les traits pointillés représentent les limites des fenêtres de détection.

de l'amplificateur. Malheureusement, les optocoupleurs MOC8204M ne permettent de descendre en tension que jusqu'à -480 V, ce qui crée un champ électrique d'ionisation maximum de $F_y = 169$ V/cm au niveau des atomes. Or le pic d'ionisation du niveau 49C se situe tout à la fin de la rampe d'ionisation, autour de 165 V/cm. L'ionisation du 49C a donc lieu alors que le potentiel d'ionisation est proche de la saturation et nous risquons de perdre significativement en efficacité de détection pour ce niveau. Nous privilégierons pour cette raison la spectroscopie de la transition 50C → 51C.

V.4.1 Spectres microonde et optimisation fine de la RF

Les impulsions microonde pour la spectroscopie des niveaux circulaires ont été générées par la source Anritsu MG3692C que nous utilisons pour adresser la transition $50D \rightarrow 50F$. Nous avons ajouté une source microonde Anapico APSYN420 pour générer le champ microonde nécessaire à cette première transition, libérant ainsi la source Anritsu pour la spectroscopie.

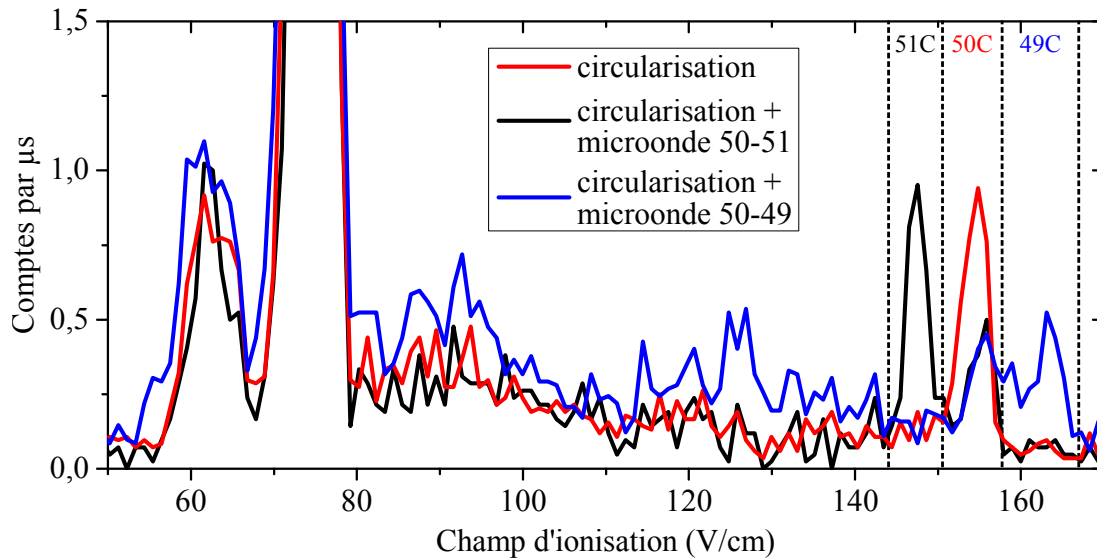
Les premiers spectres de la transition $50C - 51C$ que nous avons enregistrés sont représentés en figure (V.23) pour deux valeurs de champ électrique : 0,19 et 0,9 V/cm.

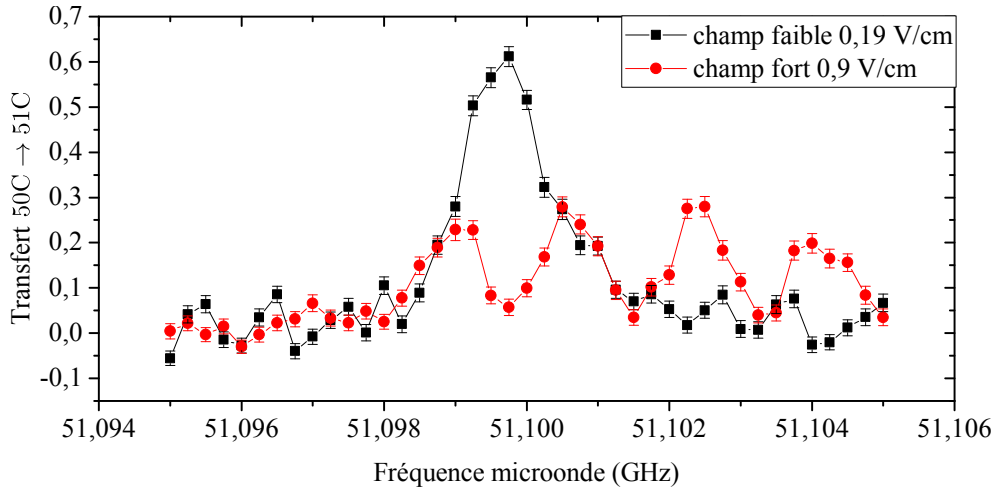

Figure V.23 Premiers spectres microonde $50C-51C$, pour deux valeurs de champs électrique : 0,19 V/cm (courbe noire) et 0,9 V/cm (courbe rouge). Les deux spectres sont enregistrés avec une puissance microonde $P_{\text{Anritsu}} = -1,5$ dBm à la sortie de la source et une durée d'impulsion $\Delta t_{mo} = 0,9$ μs , correspondant à une impulsion π . Le spectre en champ faible présente un seul pic proche de la fréquence attendue de 51,099 GHz, limité par transformée de Fourier en raison de la durée d'impulsion. Le spectre en champ « fort » montre quatre pics, indicatifs d'une population importante dans les niveaux elliptiques de la diagonale supérieure.

Alors que le spectre en champ faible ne présente qu'un seul pic, proche de la fréquence de transition $50C - 51C$, le spectre en champ fort présente quatre pics. Les fréquences de ces quatre pics correspondent très bien aux fréquences des transitions $|50C\rangle \rightarrow |51C\rangle$, $|50E^+\rangle \rightarrow |51E^+\rangle$, $|50EE^+\rangle \rightarrow |51EE^+\rangle$ et $|50EEE^+\rangle \rightarrow |51EEE^+\rangle$. Ces quatre pics ayant des amplitudes comparables, on peut en déduire que les populations dans les états $|50C\rangle$, $|50E^+\rangle$, $|50EE^+\rangle$ et $|50EEE^+\rangle$ à la fin du passage adiabatique radio-fréquence sont de même ordre.

Ainsi, nous pouvons reprendre une optimisation fine des paramètres du champ radio-fréquence, c'est-à-dire des amplitudes et phases relatives des quatre voies de signal. Le critère d'optimisation est désormais de faire diminuer au mieux les pics du spectre microonde de la figure (V.23) qui ne correspondent pas au niveau circulaire. La figure (V.24) montre les spectres microonde obtenus à différentes étapes de cette optimisation fine. À l'issue de cette optimisation fine, presque tous les atomes circularisés par le passage adiabatique finissent dans l'état circulaire*.

*. Des mesures plus précises seront nécessaires à l'estimation quantitative de cette fraction.

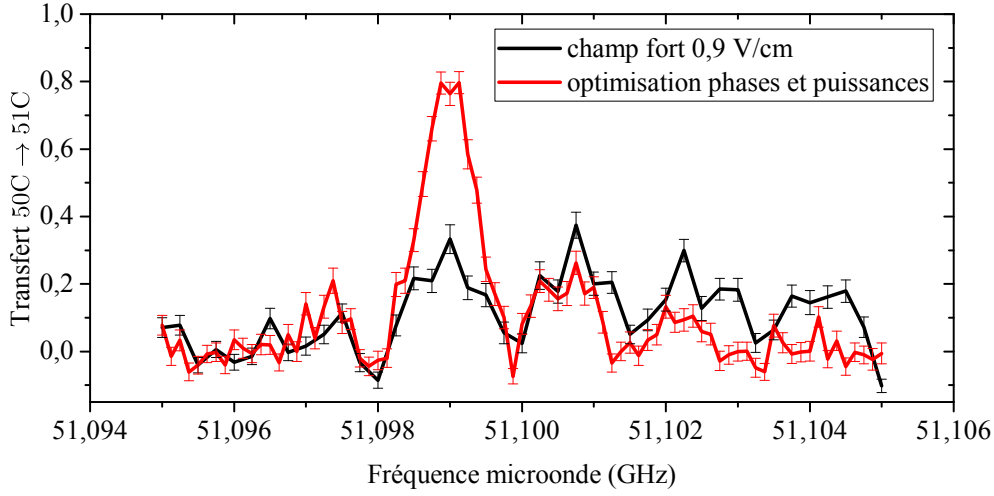

Figure V.24 Spectres microonde 50C-51C au cours de l'optimisation fine des paramètres RF. Les spectres sont enregistrés avec un champ électrique de 0,9 V/cm, une puissance microonde $P_{\text{Anritsu}} = -1,5$ dBm à la sortie de la source et une durée d'impulsion $\Delta t_{mo} = 0,9$ μ s, correspondant à une impulsion π . La courbe noire, reprise de la figure (V.23), montre le spectre avant optimisation. La courbe rouge est obtenue après réglage de la phase relative entre les électrodes RF 1 et 2, de la phase entre les deux paires d'électrodes RF 1, 2 et 3, 4 et de la puissance du signal radio-fréquence de chaque voie.

V.4.2 Première étape vers l'estimation du temps de cohérence

Afin de caractériser les atomes de Rydberg circulaires, nous souhaitons faire une première estimation de leur temps de cohérence. Pour cela, nous avons cherché la limite de largeur du spectre de la transition 50C \rightarrow 51C. Nous avons obtenu, pour une puissance microonde $P_{\text{Anritsu}} = -7,5$ dBm à la sortie de la source et une durée d'impulsion $\Delta t_{mo} = 12$ μ s, le spectre présenté en figure (V.25).

Un ajustement lorentzien du spectre donne une largeur $\Delta\nu = 67,5$ kHz. Cela nous permet de donner une borne inférieure au temps de cohérence τ des atomes dans le niveau 50C :

$$\tau \geq \tau_0 = \frac{1}{\Delta\nu} = 14,8 \mu\text{s}. \quad (\text{V.3})$$

Cette mesure fournit une borne inférieure pessimiste plutôt qu'une estimation du temps de cohérence. En effet, la durée finie Δt_{mo} de l'impulsion microonde impose une largeur spectrale minimale dont l'ordre de grandeur est donné par $1/\Delta t_{mo}$, c'est-à-dire ici 83 kHz [75]. La durée de l'impulsion microonde semble ainsi contribuer dans une vaste mesure à la largeur du spectre présenté en figure (V.25). Des mesures supplémentaires seront nécessaires afin d'affiner encore ce spectre jusqu'à obtenir une largeur limitée par la cohérence. Une estimation réaliste du temps de cohérence τ sera alors possible.

Si le temps de cohérence mesuré n'est pas satisfaisant, les premières mesures à prendre pour l'améliorer consisteront à réduire l'exposition de l'ensemble d'atomes de Rydberg à l'inhomogénéité du champ électrique. Or les atomes sont pour l'instant situés à environ 600 μ m de la puce et le nuage atomique a une taille de l'ordre de 200 μ m de diamètre. Nous pourrions donc éloigner les atomes de la puce. À une distance de

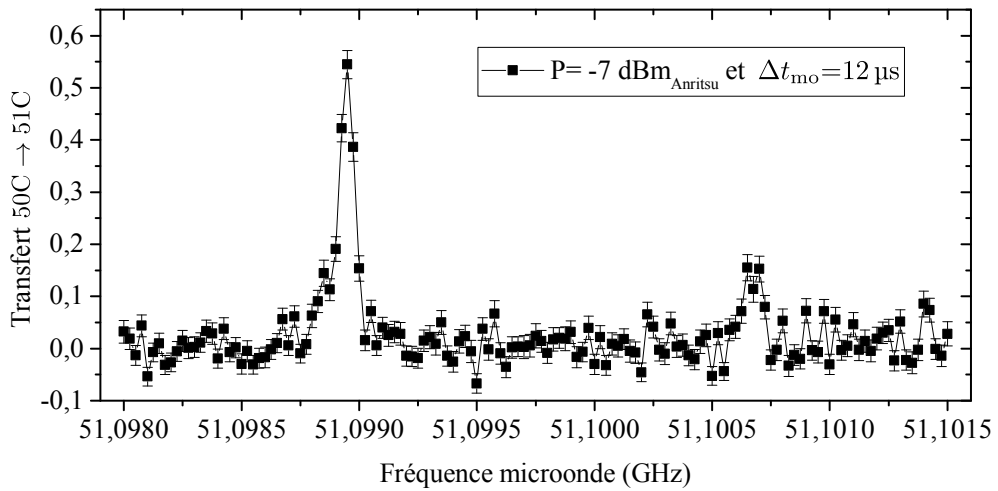

Figure V.25 Spectre microonde 50C-51C optimisé. Le pic principal centre en 51,0989 GHz correspond à la transition 50C → 51C. Un ajustement lorentzien donne une largeur spectrale est de 67,5 kHz. Le petit pic centré en 51,1007 GHz correspond au transfert vers le niveau 51E⁺ des quelques atomes que le passage adiabatique a amené dans le niveau 50E⁺.

l'ordre du millimètre, les inhomogénéités du champ électriques sont déjà bien moins importantes [73]. Une autre possibilité serait de réduire le volume d'excitation, en excitant les atomes de Rydberg à partir d'un nuage froid piégé magnétiquement.

Le nombre d'atomes circulaires excités ici est de 5 ± 1 après chaque impulsion laser. En même temps que le temps de cohérence des niveaux de Rydberg circulaires sera augmenté, nous devrions pouvoir en exciter un plus grand nombre. En effet, ce nombre est limité pour l'instant par le petit nombre d'atomes transférés du niveau 50D_{5/2} au niveau 50F, en raison de l'élargissement de cette transition. La réduction des inhomogénéités de champ électrique permettra de remédier à cet élargissement, et ainsi de transférer une plus grande partie des atomes vers le niveau 50F. La bonne efficacité du passage adiabatique assurera ensuite le transfert de ceux-ci vers le niveau circulaire 50C.

Conclusion

Dans ce chapitre, nous avons exposé les conditions expérimentales qui nous ont permis d'exciter des atomes de Rydberg circulaires sur puce. Cette excitation est faite en trois étapes. Tout d'abord, une cinquantaine d'atomes sont excités par laser dans le niveau $50D_{5/2}, m_j = 5/2$, à partir d'un nuage d'atomes refroidis par mélasse optique. Ensuite, environ 20% de ces atomes sont transférés grâce à une impulsion microonde vers le niveau $50F, m = 2$. Enfin, la moitié de ces derniers est transférée par passage adiabatique radio-fréquence vers le niveau circulaire $50C$.

Pour mettre en œuvre cette excitation, nous avons dû adapter le dispositif expérimental afin de pouvoir réaliser le passage adiabatique radio-fréquence. Nous avons installé de nouvelles électrodes permettant de contrôler le champ électrique selon les directions x et z parallèles à la puce. Lorsqu'on leur applique des tensions oscillant à 230 MHz, ces électrodes créent le champ radio-fréquence polarisé nécessaire au passage adiabatique. Des tensions constantes appliquées sur les mêmes électrodes permettent de compenser les champs électriques parasites résiduels selon les directions x et z .

La spectroscopie microonde du niveau $50C$ vers le niveau $51C$, en présence d'un champ électrique, permet de détecter la présence d'atomes dans les niveaux elliptiques proches du circulaires. En optimisant finement les paramètres du signal radio-fréquence, nous avons pu nous assurer que tous les atomes subissant le passage adiabatique étaient bien transférés vers le niveau circulaire $50C$. Enfin, cette même technique de spectroscopie nous a fourni une première borne inférieure du temps de cohérence des atomes de Rydberg circulaires près de la puce.

À court terme, les perspectives expérimentales visent en premier lieu à améliorer la qualité de l'excitation d'atomes de Rydberg circulaires. À cette fin, il sera nécessaire d'éloigner les atomes de la puce et d'envisager l'excitation à partir d'un nuage piégé magnétiquement. Cela limitera l'inhomogénéité du champ électrique au niveau des atomes et permettra d'en exciter plus et d'augmenter leur temps de cohérence.

Il sera nécessaire d'estimer également le temps de vie des atomes de Rydberg circulaires. Des mesures très préliminaires montrent un temps de vie de l'ordre de 1 à 2 ms, qui est très inférieur au temps de vie de 8,36 ms attendu à la température de 4,2 K. Une telle réduction du temps de vie est à attribuer au rayonnement de corps noir de l'environnement extérieur au cryostat qui entre dans la zone à 4,2 K par les hublots d'accès optique.

Enfin, l'objectif expérimental à moyen terme est de démontrer le piégeage des atomes de Rydberg circulaires par le faisceau laser Laguerre-Gauss à 1064 nm.

Conclusion

Au cours du travail de thèse ici présenté, nous nous sommes intéressés principalement aux interactions entre atomes de Rydberg. Les atomes de Rydberg alcalins, décrits par la théorie du défaut quantique, présentent une très grande taille, un très long temps de vie, et de très grands dipôles électriques de transition. Grâce à ces grands dipôles, les atomes de Rydberg interagissent entre eux beaucoup plus fortement que les atomes dans l'état fondamental, et à des distances bien plus grandes. Dans les cas qui nous intéressent, cette interaction prend une forme de van der Waals en $1/r^6$.

Les expériences que nous avons décrites dans le présent manuscrit ont été réalisées au sein d'un dispositif expérimental hybride, adapté à la fois aux techniques du piégeage et du refroidissement d'atomes dans leur état fondamental et à l'excitation, la détection et la manipulation d'atomes de Rydberg. Grâce à ce dispositif, nous pouvons capturer des atomes de rubidium 87 devant une puce à atomes, les piéger dans des pièges magnéto-optiques ou magnétiques, et les refroidir, d'abord par laser puis par évaporation, jusqu'à la condensation de Bose-Einstein. À partir des nuages d'atomes ultra-froids ainsi créés, nous excitons des atomes de Rydberg par une transition laser à deux photons, naviguons entre niveaux de Rydberg voisins grâce à des sources externes de champ microonde, puis détectons les atomes de Rydberg par ionisation sélective.

Au sein de ce dispositif, nous avons pu mettre en évidence les effets de l'interaction dipolaire sur l'excitation et le mouvement d'un ensemble dense d'atomes de Rydberg. Ces effets sont le blocage dipolaire, qui interdit l'excitation de deux atomes de Rydberg séparés d'une distance trop petite, l'excitation facilitée au cours de laquelle un désaccord positif du laser d'excitation crée une région où l'excitation de nouveaux atomes de Rydberg devient résonante, et l'expansion du nuage de Rydberg sous l'effet répulsif des interactions. Le blocage dipolaire et l'excitation facilitée sont mis en évidence par la spectroscopie laser de la transition depuis le niveau fondamental 5S vers le niveau de Rydberg 60S. Le mouvement relatif d'un ensemble d'atomes de Rydberg est mis en évidence par la spectroscopie microonde de la transition $60S \rightarrow 57S$ au cours de l'expansion. Un modèle numérique Monte-Carlo permet de simuler l'excitation et le mouvement d'un gaz dense d'atomes de Rydberg, et de reproduire les données expérimentales de façon relativement satisfaisante.

Les interactions dipolaires font des atomes de Rydberg une « brique élémentaire » prometteuse pour la réalisation d'un simulateur quantique. Nous avons ainsi présenté une proposition expérimentale détaillée de simulateur quantique, constitué d'atomes de Rydberg circulaires en interaction, piégés par laser et dont la durée de vie est préservée par inhibition de la désexcitation par émission spontanée. Une méthode analogue au refroidissement évaporatif permet en outre de préparer de façon déterministe une chaîne régulière et sans défaut d'une quarantaine d'atomes de Rydberg circulaires. Ce

simulateur présente de nombreux avantages : il permettrait de réaliser un hamiltonien XXZ entièrement modulable, simulant une chaîne d'une quarantaine de spins 1/2 en interaction pendant des durées de l'ordre de 10^4 à 10^5 temps caractéristiques d'échange.

En vue de réaliser ce simulateur il nous a fallu nous intéresser aux atomes de Rydberg circulaires, c'est-à-dire dont le moment cinétique et sa projection sont maximales. Une étape particulière est nécessaire à l'excitation d'atomes de Rydberg circulaires : le passage adiabatique radio-fréquence. Nous avons adapté le dispositif expérimental afin de pouvoir effectuer ce passage adiabatique, en installant un jeu de quatre électrodes supplémentaires capable de générer des champs électriques radio-fréquence polarisés dans le plan parallèle à la puce à atomes. Grâce à ces électrodes, nous avons excité des atomes de Rydberg dans le niveau circulaire 50C depuis le niveau fondamental, en passant par l'excitation laser du niveau $50D_{5/2}$ puis par le transfert microonde vers le niveau 50F, à partir duquel commence le passage adiabatique radio-fréquence. L'analyse des signaux d'ionisation, puis la spectroscopie microonde de la transition $50C \rightarrow 51C$ permettent de caractériser les atomes de Rydberg circulaires que nous excitons.

Notre proposition de simulateur quantique représente un projet à long terme ambitieux et les efforts expérimentaux pour y parvenir seront importants. La première étape de ce chemin sera la démonstration du piégeage des atomes de Rydberg circulaires dans un faisceau laser.

Notre première idée consistait à laisser tomber les atomes par gravité, jusqu'à ce qu'ils sortent de la région où ils peuvent être détectés. La présence du laser de piégeage aurait alors pour conséquence d'empêcher la chute libre des atomes de Rydberg circulaires. Malheureusement, les premières estimations expérimentales, sans inhibition de l'émission spontanée, montrent une durée de vie du niveau circulaire 50C trop courte pour observer la chute libre. En effet, avec une durée de vie de l'ordre de 2 ms, les atomes ne tombent que d'environ $20 \mu\text{m}$ avant d'être désexcités.

Nous attribuons la réduction de durée de vie actuelle à la présence de rayonnement du corps noir, qui passe à travers les hublots d'accès optique du cryostat et stimule des transitions de désexcitation. Des efforts sont déjà mis en œuvre afin de réduire le nombre de ces photons, en plaçant des matériaux absorbants pour le rayonnement microonde à l'intérieur de l'enceinte à 4,2 K du cryostat.

Une autre piste que nous souhaitons explorer consiste à déplacer les atomes de Rydberg circulaires grâce au faisceau de piégeage. Il s'agirait, une fois les atomes excités, d'allumer le faisceau de piégeage, de le déplacer vers le bas puis de le ramener à sa position initiale, le tout grâce à un modulateur acousto-optique. La profondeur du potentiel créé par le laser est suffisante pour communiquer aux atomes des accélérations de l'ordre de $450 \times g$ sans risquer de les faire sortir du piège. Une telle accélération permet un déplacement des atomes de l'ordre de 2 mm en 1 ms. Les atomes de Rydberg devraient alors suivre le faisceau de piégeage et être toujours détectables après leur aller-retour. Une situation légèrement différente servirait alors de référence : le laser de piégeage est allumé puis déplacé vers le bas, et éteint de façon à communiquer aux atomes la plus forte accélération possible, ce qui les propulsera en dehors de la zone de détection.

Le faisceau creux de piégeage transverse le long de l'axe Ox a déjà été préparé, grâce à une lame de phase qui permet de créer un profil de Laguerre-Gauss d'ordre 1 au niveau du col du faisceau focalisé. Ce faisceau creux est prêt à être caractérisé

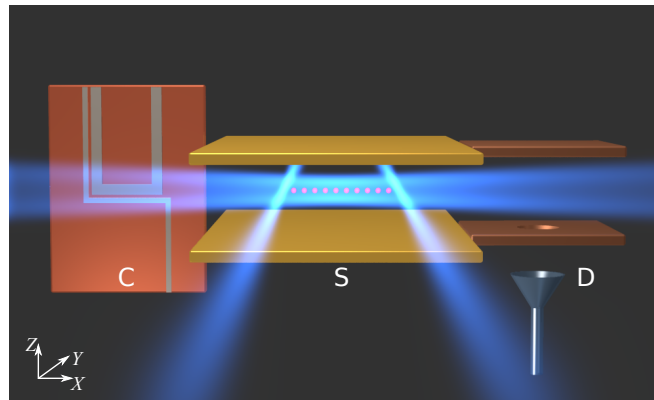

Figure V.26 Schéma de principe du dispositif expérimental adapté au simulateur quantique. Les atomes dans l'état fondamental sont piégés et refroidis devant la puce (*C*) puis transportés dans le condensateur de science (*S*). Dans ce condensateur, la chaîne d'atomes de Rydberg est préparée et la simulation a lieu. Les atomes de Rydberg sont ensuite envoyés un par un dans la zone de détection (*D*) où ils sont ionisés.

et à être utilisé dans nos premières expériences de démonstration du piégeage laser des atomes de Rydberg circulaires. Dans tous les cas, il sera nécessaire d'estimer et d'améliorer au maximum la durée de vie des niveaux circulaires au sein du dispositif actuel, même si celui-ci ne permet pas encore l'inhibition de l'émission spontanée.

La progression ultérieure vers la réalisation du simulateur quantique nécessitera une refonte importante du dispositif expérimental. En premier lieu, le cryostat devra être adapté à l'utilisation de l'hélium 3, permettant d'atteindre des températures de l'ordre de 0,4 K. Il faudra ensuite modifier la disposition des éléments centraux du dispositif, et y intercaler un condensateur d'inhibition de l'émission spontanée. La puce à atomes permettant le piégeage et le refroidissement des atomes dans l'état fondamental se trouvera d'un côté de ce condensateur, et le dispositif de détection par ionisation des atomes de Rydberg de l'autre côté. La figure (V.26) présente un schéma de principe de ce dispositif modifié.

Au sein de ce futur dispositif, les atomes dans l'état fondamental seront piégés et refroidis devant une puce à atomes. Ils sont ensuite piégés dans un piège dipolaire rouge et transportés à l'intérieur du condensateur, où ils sont excités vers un niveau de Rydberg de bas moment cinétique. Enfin, les atomes de Rydberg sont « circularisés » à l'intérieur même du condensateur, grâce à quatre électrodes, situées chacune à un coin de l'une des deux plaques constituant le condensateur, générant un champ radio-fréquence évanescent polarisé σ^+ . Une fois excités, les atomes de Rydberg circulaires seront piégés le long de l'axe Ox dans un faisceau creux, puis préparés de façon déterministe en une chaîne régulière de quarante atomes par la méthode présentée au chapitre IV, et enfin piégés longitudinalement par un réseau optique. À la fin de la simulation, ils seront éjectés un par un vers la zone de détection où ils seront ionisés.

Au-delà de l'adaptation du dispositif interne au cryostat, un travail important d'optique sera nécessaire, afin de créer l'ensemble des faisceaux de piégeage à 1064 nm, ainsi que le faisceau de piégeage dipolaire des atomes dans l'état fondamental, et les faisceaux « bouchons » servant à la préparation de la chaîne.

Le simulateur quantique que nous proposons permet de s'intéresser à des problèmes passionnants de la physique quantique à N corps. Nous concluons le présent manuscrit en évoquant quelques uns.

La première étape de fonctionnement du simulateur sera sa caractérisation et sa validation (*benchmarking*), en comparant ses résultats à des phases connues, ainsi qu'à des transitions de phases simples. Le contrôle des paramètres du hamiltonien pouvant être fait très rapidement, il sera ensuite possible de simuler des trempe. Ces variations brutales des paramètres du hamiltonien induisent des phénomènes hors équilibre particulièrement intéressants. Il s'agirait tout d'abord de savoir si le système qui subit une trempe peut revenir à une situation d'équilibre, ce qui n'est pas garanti dans le cas d'un système quantique isolé. Ensuite, si de tels processus d'équilibrage et de thermalisation sont à l'œuvre, il s'agira de les caractériser, tout particulièrement dans un régime de temps de relaxation intermédiaire où l'on pourrait suivre la propagation des corrélations au sein du système.

L'introduction de désordre au sein de la chaîne d'atomes de Rydberg circulaires est chose aisée, en ajoutant au réseau laser de piégeage un motif de tavelures (*speckle*). Les atomes seraient alors déplacés aléatoirement de leur position initiale, créant une chaîne irrégulière. Cela permettrait l'étude des processus de transport et de localisation d'une ou plusieurs excitations au sein d'une chaîne désordonnée, menant à la physique des verres de Bose ou à l'émergence de phases singulet aléatoires.

Enfin, l'on peut imaginer augmenter la dimension du système de spins simulé. Le premier stade d'une telle extension du simulateur consisterait à accoler deux chaînes régulières d'atomes de Rydberg circulaires, de façon à former ce que l'on pourrait appeler une « échelle » de spins. L'anisotropie des interactions entre atomes de Rydberg circulaires permettrait alors de réaliser un couplage entre atomes des deux chaînes de signe opposé au couplage entre les atomes au sein de chaque chaîne. La géométrie en échelle réaliserait alors une phase de Haldane pour des particules de spin 1. Cette phase de Haldane possède un ordre topologique non trivial et des états de bord de spin $1/2$ (*spin $1/2$ edge states*) qui sont d'un grand intérêt.

Une extension à deux ou trois dimensions de la méthode de préparation de chaîne pourrait amener notre proposition de simulateur quantique vers des problèmes où la compréhension même de l'état fondamental du système n'est pas assurée. C'est là une perspective enthousiasmante d'investigation expérimentale, dans des domaines où l'étude théorique d'aujourd'hui semble trouver ses limites.

“

CYRANO.

J'inventai six moyens de violer l'azur vierge !

DE GUICHE, *se retournant.*

Six ?

CYRANO, *avec volubilité.*

*Je pouvais, mettant mon corps nu comme un cierge,
Le carapaçonner de fioles de cristal
Toutes pleines des pleurs d'un ciel matutinal,
Et ma personne, alors, au soleil exposée,
L'astre l'aurait humée en humant la rosée !*

DE GUICHE, *surpris et faisant un pas vers Cyrano.*

Tiens ! Oui, cela fait un !

CYRANO, *reculant pour l'entraîner de l'autre côté.*

*Et je pouvais encor
Faire engouffrer du vent, pour prendre mon essor,
En raréfiant l'air dans un coffre de cèdre
Par des miroirs ardents, mis en isocaèdre !*

DE GUICHE, *fait encor un pas.*

Deux !

CYRANO, *reculant toujours.*

*Ou bien, machiniste autant qu'artificier,
Sur une sauterelle aux détentes d'acier,
Me faire par des feux successifs de salpêtre,
Lancer dans les prés bleus où les astres vont paître !*

DE GUICHE, *le suivant, sans s'en douter, et comptant sur ses doigts.*

Trois !

CYRANO.

*Puisque la fumée a tendance à monter,
En souffler dans un globe assez pour m'emporter !*

DE GUICHE, *même jeu, de plus en plus étonné.*

Quatre!

CYRANO.

*Puisque Phœbé, quand son acte est le moindre,
Aime sucer, ô bœufs, votre moëlle ... m'en oindre!*

DE GUICHE, *stupéfait.*

Cinq!

CYRANO, *qui en parlant l'a amené jusqu'à l'autre côté de la place,
près d'un banc.*

*Enfin, me plaçant sur un plateau de fer,
Pendre un morceau d'aimant et le lancer en l'air!
Ça, c'est un bon moyen : le fer se précipite,
Aussitôt que l'aimant s'envole, à sa poursuite
On relance l'aimant bien vite, et cadédis!
On peut monter ainsi indéfiniment.*

DE GUICHE.

Six!

*– Mais voilà six moyens excellents!... Quel système
Choisissez-vous des six, Monsieur?*

CYRANO.

Un septième!

”

Edmond Rostand, *Cyrano de Bergerac*

Annexes

Annexe A

Système de stabilisation en fréquence et de distribution des faisceaux laser

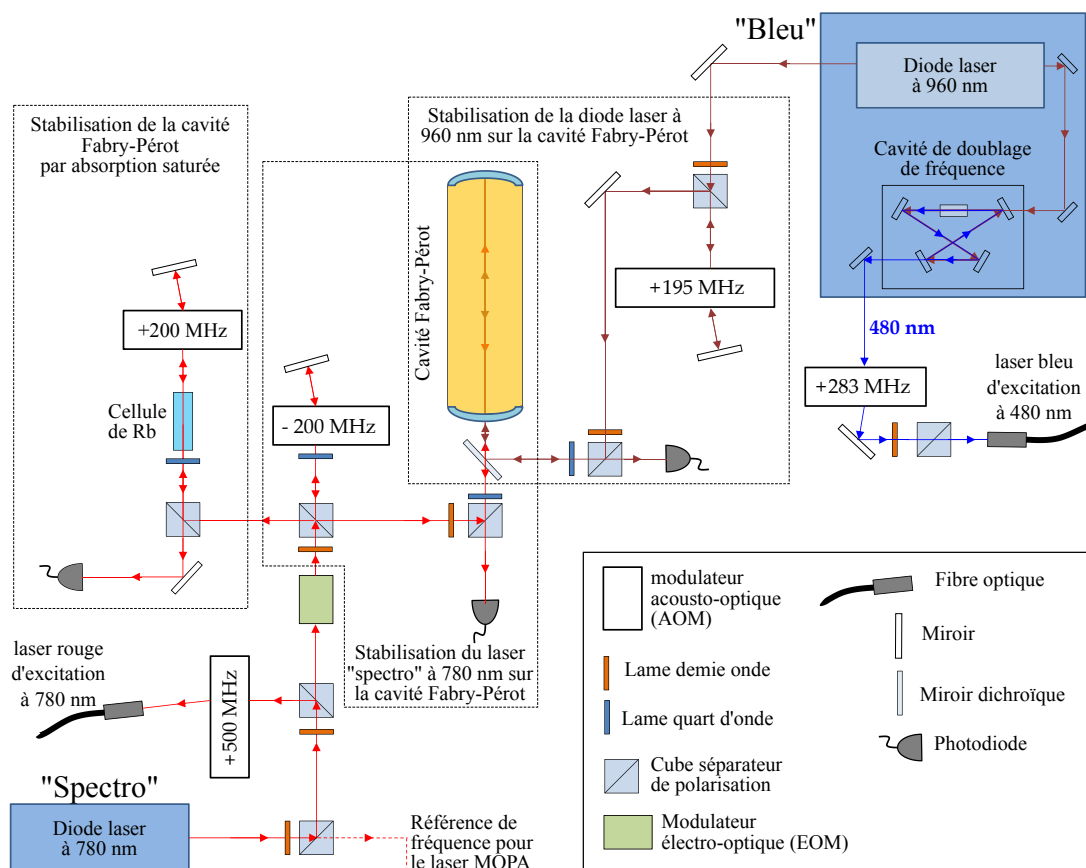

Figure A.1 Schéma de stabilisation en fréquence des lasers d'excitation Rydberg.

La figure (A.1) présente le schéma de stabilisation en fréquence et de distribution des faisceaux laser qui servent à l'excitation des niveaux de Rydberg. Le laser « spectro »

à 780 nm est généré par un système Toptica DL Pro. Sa fréquence est stabilisée par un circuit Pound-Drever-Hall (PDH), sur un pic de transmission d'une cavité Fabry-Pérot. La stabilisation PDH nécessite de moduler la phase du faisceau envoyé dans la cavité, ce qui est réalisé grâce à un modulateur électro-optique (EOM), à une fréquence de 20 MHz. La longueur de cette cavité est elle-même stabilisée par absorption saturée, sur le pic intermédiaire (*crossover*) entre les transitions $F = 2 \rightarrow F' = 2$ et $F = 2 \rightarrow F' = 3$ du ^{87}Rb .

Le laser bleu à 480 nm, généré par un système Toptica TA-SHG 110, est obtenu par amplification puis doublage de fréquence de la lumière laser issue d'une diode à 960 nm. Le doublage de fréquence est opéré par un cristal non-linéaire de KNbO_3 inséré dans une cavité de doublage « papillon ». La fréquence de la diode à 960 nm est stabilisée sur la même cavité Fabry-Pérot que le laser « spectro ». La stabilisation de la diode à 960 nm sur la cavité Fabry-Pérot nécessite de moduler le courant passant dans la diode. Cette modulation est effectuée directement par l'électronique d'alimentation, à une fréquence de 10 MHz. La lumière à 480 nm, issue du doublage de la lumière à 960 nm subit ainsi une modulation à une fréquence de 20 MHz.

Les deux lasers d'excitation sont finalement déplacés en fréquence par des modulateurs acousto-optiques (AOM) et injectés dans des fibres optiques permettant de les envoyer vers l'expérience.

La figure (A.2) présente le schéma de stabilisation en fréquence et de distribution des faisceaux laser qui servent au piégeage et au refroidissement du ^{87}Rb dans l'état fondamental. Le laser « MOPA » à 780 nm est généré par un système Toptica TA 100. Sa fréquence est stabilisée par battement (*beatlock*) avec la référence de fréquence donnée par le laser « spectro ». La fréquence du MOPA est décalée de -160 MHz par rapport à celle du spectro. La lumière laser issue du MOPA est ensuite divisée afin de fournir les faisceaux de piégeage et de refroidissement pour le piège magnéto-optique 2D, qui fournit le jet atomique vertical permettant d'alimenter l'expérience ; les faisceaux de piégeage et de refroidissement pour le piège magnéto-optique 3D sur puce ; le faisceau de pompage optique, permettant de polariser le nuage atomique dans le sous-niveau Zeeman $m_F = +2$ afin de le charger dans le piège magnétique ; et les deux faisceaux sonde, utilisés pour l'imagerie par absorption.

Tous ces faisceaux sont décalés en fréquence par des AOM puis transportés par fibre optique jusqu'à l'expérience. Une seule fibre est utilisée pour les faisceaux « 3D-MOT » : elle alimente, près de l'expérience, un diviseur de faisceau (*cluster*) qui permet d'obtenir les quatre faisceaux nécessaires au piégeage magnéto-optique des atomes sur la puce.

Enfin, le laser « repompeur » à 780 nm est généré par un système Toptica DL Pro. Sa fréquence est stabilisée par absorption saturée sur la transition $F = 1 \rightarrow F' = 2$ du ^{87}Rb . Après décalage en fréquence par un AOM, une partie de ce faisceau est transporté par fibre optique à proximité de l'expérience, où il est superposé aux faisceaux du 3D-MOT au sein du *cluster*. La deuxième partie du faisceau repompeur est superposée aux faisceaux du 2D-MOT avant injection dans leurs fibres optiques respectives.

Tous les coupleurs de fibre optique sont précédés d'obturateurs mécaniques (*shutters*), afin de s'assurer de pouvoir « éteindre » complètement chacun des faisceaux qui atteignent l'expérience. Ces obturateurs ne sont pas représentés sur les figures.

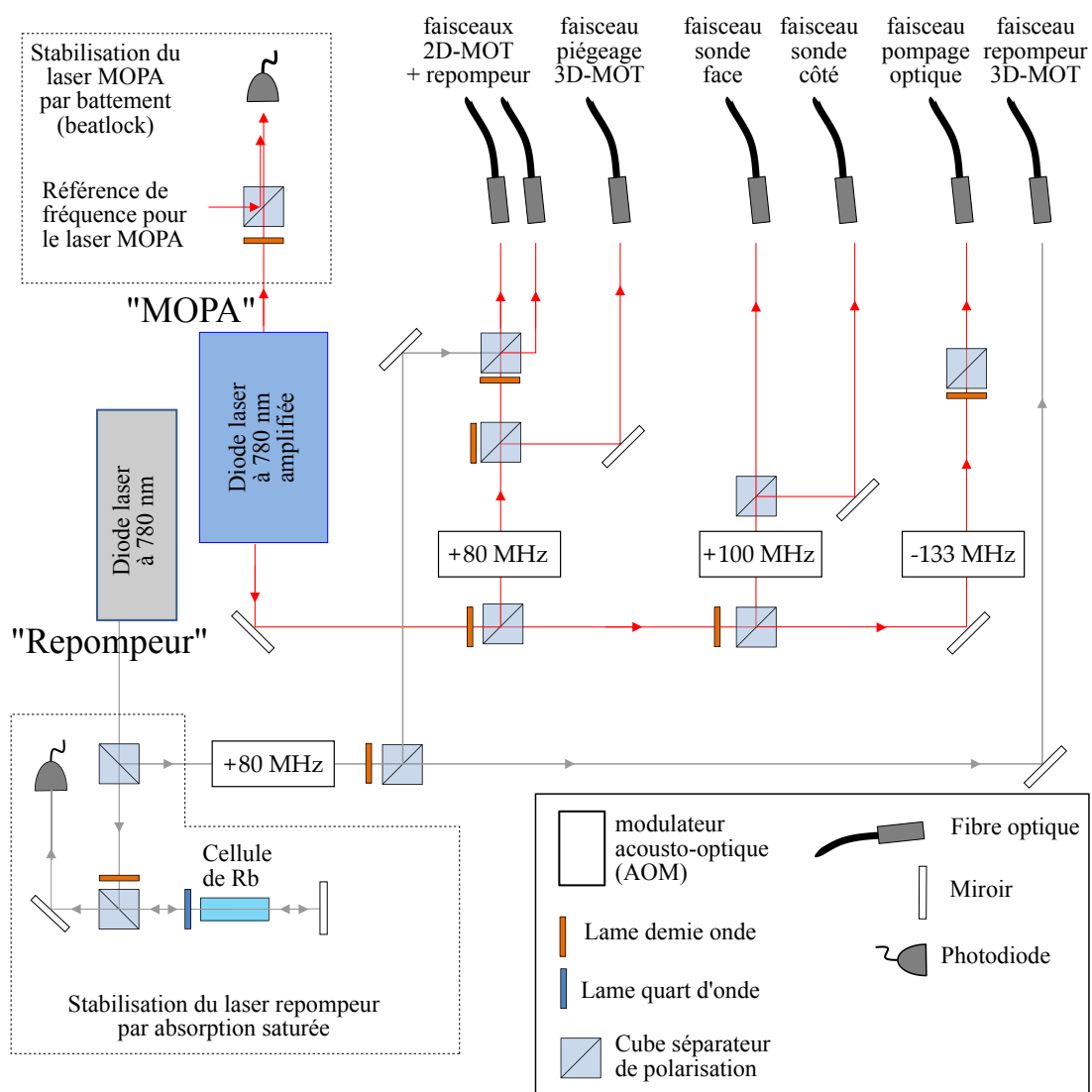

Figure A.2 Schéma de stabilisation en fréquence des lasers de piègeage et refroidissement des atomes dans l'état fondamental.

Annexe B

Détails du fonctionnement de l'algorithme de simulation

La figure (B.1) représente le fonctionnement détaillé de l'algorithme de simulation présenté au chapitre III.

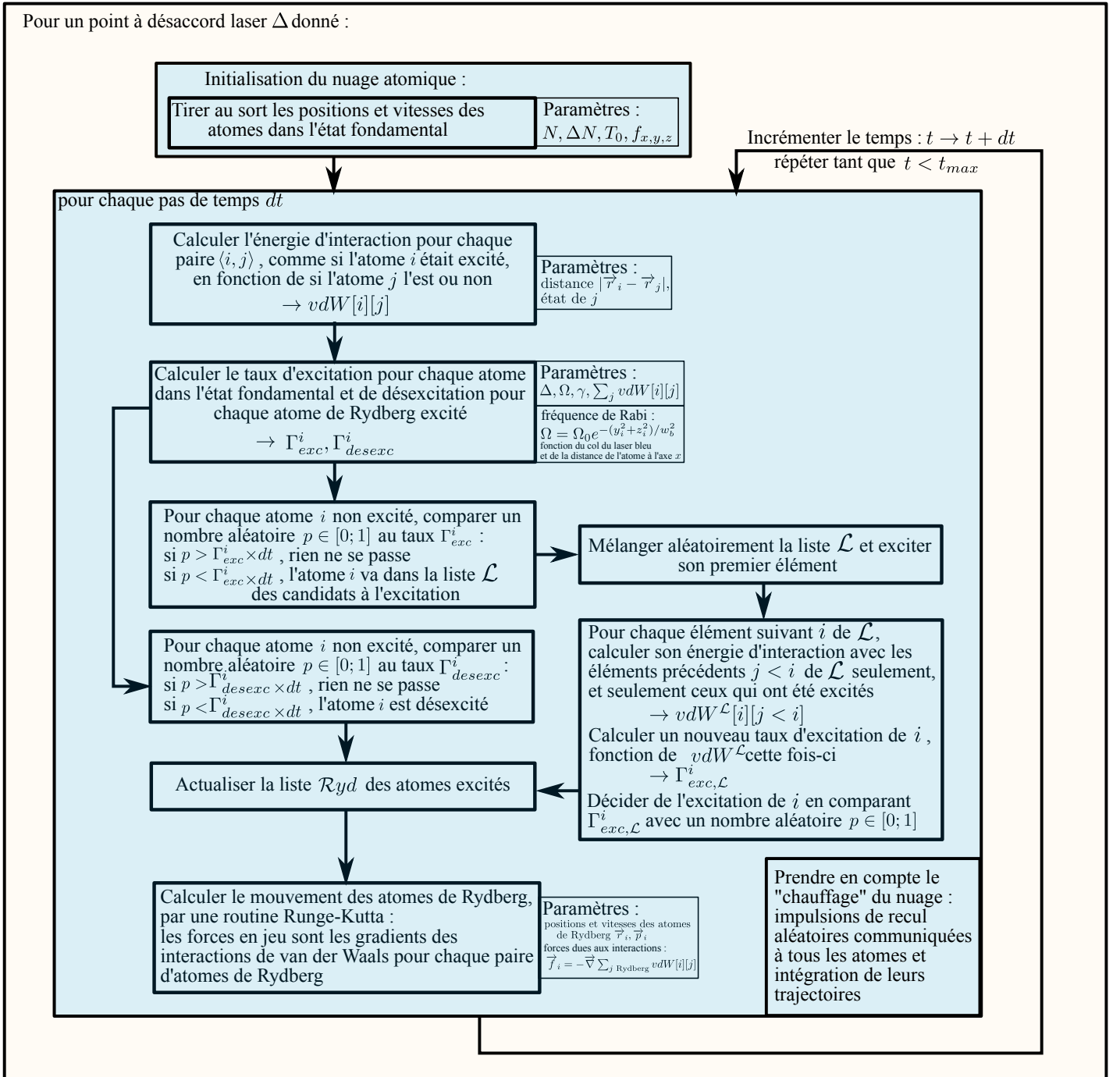

Figure B.1 Schéma fonctionnel de l'algorithme de simulation. Cette routine est répétée le nombre d'itérations souhaité, pour différents désaccords laser Δ , afin d'obtenir les spectres simulés. À chaque fois que le temps t correspond à une durée d'impulsion laser qui nous intéresse, le nombre d'atomes de Rydberg à cet instant est écrit dans un fichier de sortie.

Bibliographie

- [1] A. D. LUDLOW, M. M. BOYD, J. YE, E. PEIK et P. O. SCHMIDT, « Optical atomic clocks », [Rev. Mod. Phys.](#) **87**, 637 (2015).
- [2] C. W. OATES, N. POLI, P. GILL et G. TINO, « Optical Atomic Clocks », [Rivista Del Nuovo Cimento](#) **36** (2013) [10.1393/ncr/i2013-10095-x](#).
- [3] D. DEUTSCH, « Quantum theory, the Church-Turing principle and the universal quantum computer », in [Proceedings of the Royal Society of London A: Mathematical, Physical and Engineering Sciences](#), t. 400, 1818 (The Royal Society, 1985), p. 97–117.
- [4] W. H. ZUREK, « Decoherence and the transition from quantum to classical », [Physics Today](#) **44**, 36 (1991).
- [5] R. P. FEYNMAN, « Simulating physics with computers », [International Journal of Theoretical Physics](#) **21**, 467 (1982).
- [6] J. S. BELL, « On the Einstein Podolsky Rosen paradox », [Physics \(N.Y.\)](#) **1**, 195 (1964).
- [7] A. ASPECT, P. GRANGIER et G. ROGER, « Experimental realization of Einstein-Podolsky-Rosen-Bohm gedankenexperiment : A new violation of Bell's inequalities », [Phys. Rev. Lett.](#) **49**, 91 (1982).
- [8] A. ASPECT, J. DALIBARD et G. ROGER, « Experimental test of Bell's inequalities using time-varying analysers », [Phys. Rev. Lett.](#) **49**, 1804 (1982).
- [9] M. BRUNE, J.-M. RAIMOND, P. GOY et L. D. S. HAROCHE, « Realization of a Two-Photon Maser Oscillator », [Phys. Rev. Lett.](#) **59**, 1899 (1987).
- [10] M. BRUNE, F. SCHMIDT-KALER, A. MAALI, J. D. and E. HAGLEY, J.-M. RAIMOND et S. HAROCHE, « Quantum Rabi Oscillation : a Direct Test of Field Quantization in a Cavity », [Phys. Rev. Lett.](#) **76**, 1800 (1996).
- [11] M. BRUNE, E. HAGLEY, J. DREYER, X. MAÎTRE, A. MAALI, C. WUNDERLICH, J.-M. RAIMOND et S. HAROCHE, « Observing the progressive decoherence of the meter in a quantum measurement », [Phys. Rev. Lett.](#) **77**, 4887 (1996).
- [12] J.-M. RAIMOND, M. BRUNE et S. HAROCHE, « Manipulating quantum entanglement with atoms and photons in a cavity », [Rev. Mod. Phys.](#) **73**, 565 (2001).
- [13] G. NOGUES, A. RAUSCHENBEUTEL, S. OSNAGHI, M. BRUNE, J.-M. RAIMOND et S. HAROCHE, « Seeing a single photon without destroying it », [Nature](#) **400**, 239 (1999).

- [14] P. MAIOLI, T. MEUNIER, S. GLEYZES, A. AUFFÈVES, G. NOGUES, M. BRUNE, J.-M. RAIMOND et S. HAROCHE, « Non-destructive Rydberg atom counting with mesoscopic fields in a cavity », *Phys. Rev. Lett.* **94**, 113601 (2005).
- [15] S. GLEYZES, S. KUHR, C. GUERLIN, J. BERNU, S. DELÉGLISE, U. B. HOFF, M. BRUNE, J.-M. RAIMOND et S. HAROCHE, « Quantum jumps of light recording the birth and death of a photon in a cavity », *Nature* **446**, 297 (2007).
- [16] C. GUERLIN, J. BERNU, S. DELÉGLISE, C. SAYRIN, S. GLEYZES, S. KUHR, M. BRUNE, J.-M. RAIMOND et S. HAROCHE, « Progressive field state collapse and quantum non-demolition photon counting », *Nature* **448**, 889 (2007).
- [17] S. DELÉGLISE, I. DOTSENKO, C. SAYRIN, J. BERNU, M. BRUNE, J.-M. RAIMOND et S. HAROCHE, « Reconstruction of non-classical cavity field states with snapshots of their decoherence », *Nature* **455**, 510 (2008).
- [18] J.-M. RAIMOND, G. VITRANT et S. HAROCHE, « Spectral Line Broadening due to the Interaction between very Excited Atoms : the Dense Rydberg Gas », *J. Phys. B Lett.* **14**, L655 (1981).
- [19] S. HAROCHE, G. VITRANT et J.-M. RAIMOND, « Rydberg-Rydberg Interactions in a Dense System of Very Excited Atoms », in *Laser Spectroscopy V*, sous la dir. d'A. R. W. M. KELLAR, T. OKA et B. P. STOICHEFF (Springer Verlag, Berlin, 1980).
- [20] D. E. PRITCHARD, « Cooling Neutral Atoms in a Magnetic Trap for Precision Spectroscopy », *Phys. Rev. Lett.* **51**, 1336 (1983).
- [21] J. DALIBARD, S. REYNAUD et C. COHEN-TANNOUDJI, « Proposals of stable optical traps for neutral atoms », *Optics communications* **47**, 395 (1983).
- [22] J. DALIBARD, S. REYNAUD et C. COHEN-TANNOUDJI, « Potentialities of a new $\sigma^+ - \sigma^-$ laser configuration for radiative cooling and trapping », *Journal of Physics B: Atomic and Molecular Physics* **17**, 4577 (1984).
- [23] S. CHU, J. E. BJORKHOLM, A. ASHKIN et A. CABLE, « Experimental Observation of Optically Trapped Atoms », *Phys. Rev. Lett.* **57**, 314 (1986).
- [24] C. COHEN-TANNOUDJI et W. D. PHILLIPS, « New mechanisms for laser cooling », *Phys. Today* **43**, 33 (1990).
- [25] W. R. ANDERSON, J. R. VEALE et T. F. GALLAGHER, « Resonant Dipole-Dipole Energy Transfer in a Nearly Frozen Rydberg Gas », *Phys. Rev. Lett.* **80**, 249 (1998).
- [26] I. MOURACHKO, D. COMPARAT, F. de TOMASI, A. FIORETTI, P. NOSBAUM, V. M. AKULIN et P. PILLET, « Many-Body Effects in a Frozen Rydberg Gas », *Phys. Rev. Lett.* **80**, 253 (1998).
- [27] M. D. LUKIN, M. FLEISCHHAUER, R. COTE, L. M. DUAN, D. JAKSCH, J. I. CIRAC et P. ZOLLER, « Dipole Blockade and Quantum Information Processing in Mesoscopic Atomic Ensembles », *Phys. Rev. Lett.* **87**, 037901 (2001).
- [28] D. JAKSCH, J. I. CIRAC, P. ZOLLER, S. L. ROLSTON, R. CÔTÉ et M. D. LUKIN, « Fast Quantum Gates for Neutral Atoms », *Phys. Rev. Lett.* **85**, 2208 (2000).

- [29] M. SAFFMAN, T. G. WALKER et K. MØLMER, « Quantum information with Rydberg atoms », *Rev. Mod. Phys.* **82**, 2313 (2010).
- [30] M. SAFFMAN et T. G. WALKER, « Creating single-atom and single-photon sources from entangled atomic ensembles », *Phys. Rev. A* **66**, 065403 (2002).
- [31] F. ROBICHEAUX et J. V. HERNÁNDEZ, « Many-body wave function in a dipole blockade configuration », *Phys. Rev. A* **72**, 063403 (2005).
- [32] C. ATES, T. POHL, T. PATTARD et J. M. ROST, « Many-body theory of excitation dynamics in an ultracold Rydberg gas », *Phys. Rev. A* **76**, 013413 (2007).
- [33] M. GÄRTTNER, K. P. HEEG, T. GASENZER et J. EVERS, « Dynamic formation of Rydberg aggregates at off-resonant excitation », *Phys. Rev. A* **88**, 043410 (2013).
- [34] J. STANOJEVIC et R. CÔTÉ, « Many-body dynamics of Rydberg excitation using the Ω expansion », *Phys. Rev. A* **81**, 053406 (2010).
- [35] C. S. HOFMANN, G. GÜNTER, H. SCHEMPP, M. ROBERT-DE-SAINT-VINCENT, M. GÄRTTNER, J. EVERS, S. WHITLOCK et M. WEIDEMÜLLER, « Sub-Poissonian Statistics of Rydberg-Interacting Dark-State Polaritons », *Phys. Rev. Lett.* **110**, 203601 (2013).
- [36] M. VITEAU, P. HUILLERY, M. G. BASON, N. MALOSSI, D. CIAMPINI, O. MORSCH, E. ARIMONDO, D. COMPARAT et P. PILLET, « Cooperative Excitation and Many-Body Interactions in a Cold Rydberg Gas », *Phys. Rev. Lett.* **109**, 053002 (2012).
- [37] J. I. CIRAC et P. ZOLLER, « How to Manipulate Cold Atoms », *Science* **301**, 176 (2003).
- [38] A. FRIEDENAUER, H. SCHMITZ, J. T. GLUECKERT, D. PORRAS et T. SCHAEZT, « Simulating a quantum magnet with trapped ions », *Nature Physics* **4**, 757 (2008).
- [39] LLOYD, « Universal Quantum Simulators », eng, *Science* **273**, 1073 (1996).
- [40] K. D. RAEDT, K. MICHIELSEN, H. D. RAEDT, B. TRIEU, G. ARNOLD, M. RICHTER, T. LIPPERT, H. WATANABE et N. ITO, « Massively parallel quantum computer simulator », *Computer Physics Communications* **176**, 121 (2007).
- [41] R. BLATT et C. F. ROOS, « Quantum simulations with trapped ions », *Nature Physics* **8**, 277 (2012).
- [42] C. SCHNEIDER, D. PORRAS et T. SCHAEZT, « Experimental quantum simulations of many-body physics with trapped ions », *Reports on Progress in Physics* **75**, 024401 (2012).
- [43] D. JAKSCH et P. ZOLLER, « The cold atom Hubbard toolbox », *Annals of Physics* **315**, 52 (2005).
- [44] M. LEWENSTEIN, A. SANPERA, V. AHUFINGER, B. DAMSKI, A. SEN(DE) et U. SEN, « Ultracold atomic gases in optical lattices : mimicking condensed matter physics and beyond », *Advances in Physics* **56**, 243 (2007).
- [45] I. BLOCH, J. DALIBARD et S. NASCIMBÈNE, « Quantum simulations with ultracold quantum gases », *Nature Physics* **8**, 267 (2012).

- [46] I. BLOCH, J. DALIBARD et W. ZWERGER, « Many-body physics with ultracold gases », [Reviews of Modern Physics](#) **80**, 885 (2008).
- [47] A. A. HOUCK, H. E. TÜRECI et J. KOCH, « On-chip quantum simulation with superconducting circuits », [Nature Physics](#) **8**, 292 (2012).
- [48] D. TANESE, E. GUREVICH, F. BABOUX, T. JACQMIN, A. LEMAÎTRE, E. GALOPIN, I. SAGNES, A. AMO, J. BLOCH et E. AKKERMANS, « Fractal energy spectrum of a polariton gas in a Fibonacci quasiperiodic potential. », eng, [Phys. Rev. Lett.](#) **112**, 146404 (2014).
- [49] A. ASPURU-GUZIK et P. WALTHER, « Photonic quantum simulators », [Nature Physics](#) **8**, 285 (2012).
- [50] I. CARUSOTTO et C. CIUTI, « Quantum fluids of light », [Rev. Mod. Phys.](#) **85**, 299 (2013).
- [51] H.-P. BÜCHLER, G. PUPILLO, A. MICHELI et P. ZOLLER, « Condensed Matter Physics with Cold Polar Molecules », in [Cold Molecules](#) (Informa UK Limited, juin 2009).
- [52] J. CAI, A. RETZKER, F. JELEZKO et M. B. PLENIO, « A large-scale quantum simulator on a diamond surface at room temperature », [Nature Physics](#) **9**, 168 (2013).
- [53] E. MANOUSAKIS, « A Quantum-Dot Array as Model for Copper-Oxide Superconductors : A Dedicated Quantum Simulator for the Many-Fermion Problem », [Journal of Low Temperature Physics](#) **126**, 1501 (2002).
- [54] T. BYRNES, P. RECHER, N. Y. KIM, S. UTSUNOMIYA et Y. YAMAMOTO, « Quantum Simulator for the Hubbard Model with Long-Range Coulomb Interactions Using Surface Acoustic Waves », [Phys. Rev. Lett.](#) **99**, 016405 (2007).
- [55] D. W. SCHÖNLEBER, A. EISFELD, M. GENKIN, S. WHITLOCK et S. WÜSTER, « Quantum simulation of energy transport with embedded Rydberg aggregates. », eng, [Phys. Rev. Lett.](#) **114**, 123005 (2015).
- [56] I. LESANOVSKY, « Liquid ground state, gap, and excited states of a strongly correlated spin chain. », eng, [Phys. Rev. Lett.](#) **108**, 105301 (2012).
- [57] A. DAUPHIN, M. MÜLLER et M. A. MARTIN-DELGADO, « Rydberg-atom quantum simulation and Chern-number characterization of a topological Mott insulator », [Phys. Rev. A](#) **86**, 053618 (2012).
- [58] J. P. HAGUE, S. DOWNES, C. MACCORMICK et P. E. KORNILOVITCH, « Cold Rydberg Atoms for Quantum Simulation of Exotic Condensed Matter Interactions », [J Supercond Nov Magn](#) **27**, 937 (2013).
- [59] D. BARREDO, H. LABUHN, S. RAVETS, T. LAHAYE, A. BROWAEYS et C. S. ADAMS, « Coherent Excitation Transfer in a Spin Chain of Three Rydberg Atoms », [Phys. Rev. Lett.](#) **114**, 113002 (2015).
- [60] H. LABUHN, D. BARREDO, S. RAVETS, S. de LÉSÉLEUC, T. MACRÌ, T. LAHAYE et A. BROWAEYS, « Tunable two-dimensional arrays of single Rydberg atoms for realizing quantum Ising models », [Nature](#) **534**, 667 (2016).

- [61] J. H. CHOI, J. R. GUEST, A. P. POVILUS, E. HANSIS et G. RAITHEL, « Magnetic trapping of long-lived cold Rydberg atoms », [Phys. Rev. Lett. **95**, 243001 \(2005\)](#).
- [62] T. MÜLLER, B. ZHANG, R. FERMANI, K. CHAN, Z. WANG, C. ZHANG, M. LIM et R. DUMKE, « Trapping of ultra-cold atoms with the magnetic field of vortices in a thin-film superconducting micro-structure », [New Journal of Physics **12**, 043016 \(2010\)](#).
- [63] J. E. JOHNSON et S. L. ROLSTON, « Interactions between Rydberg-dressed atoms », [Phys. Rev. A **82**, 033412 \(2010\)](#).
- [64] J. ZEIHNER, R. van BIJNEN, P. SCHAUSS, S. HILD, J.-y. CHOI, T. POHL, I. BLOCH et C. GROSS, « Many-body interferometry of a Rydberg-dressed spin lattice », [Nature Physics **12**, 1095 \(2016\)](#).
- [65] R. M. W. van BIJNEN et T. POHL, « Quantum Magnetism and Topological Ordering via Rydberg Dressing near Förster Resonances », [Phys. Rev. Lett. **114**, 243002 \(2015\)](#).
- [66] A. W. GLAETZLE, M. DALMONTE, R. NATH, C. GROSS, I. BLOCH et P. ZOLLER, « Designing Frustrated Quantum Magnets with Laser-Dressed Rydberg Atoms », [Phys. Rev. Lett. **114**, 173002 \(2015\)](#).
- [67] T. MACRÌ et T. POHL, « Rydberg dressing of atoms in optical lattices », [Phys. Rev. A **89**, 011402 \(2014\)](#).
- [68] E. A. GOLDSCHMIDT, T. BOULIER, R. C. BROWN, S. B. KOLLER, J. T. YOUNG, A. V. GORSHKOV, S. L. ROLSTON et J. V. PORTO, « Anomalous Broadening in Driven Dissipative Rydberg Systems », [Phys. Rev. Lett. **116**, 113001 \(2016\)](#).
- [69] S. K. DUTTA, J. R. GUEST, D. FELDBAUM, A. WALZ-FLANNIGAN et G. RAITHEL, « Ponderomotive optical lattice for Rydberg atoms », [Phys. Rev. Lett. **85**, 5551 \(2000\)](#).
- [70] S. E. ANDERSON et G. RAITHEL, « Ionization of Rydberg atoms by standing-wave light fields », [Nature Communications **4**, 2967 \(2013\)](#).
- [71] C. HERMANN-AVIGLIANO, R. C. TEIXEIRA, T. L. NGUYEN, T. CANTAT-MOLTRECHT, G. NOGUES, I. DOTSENKO, S. GLEYZES, J. M. RAIMOND, S. HAROCHE et M. BRUNE, « Long coherence times for Rydberg qubits on a superconducting atom chip », [Phys. Rev. A **90**, 040502 \(2014\)](#).
- [72] R. C. TEIXEIRA, C. HERMANN-AVIGLIANO, T. L. NGUYEN, T. CANTAT-MOLTRECHT, J. M. RAIMOND, S. HAROCHE, S. GLEYZES et M. BRUNE, « Microwaves Probe Dipole Blockade and van der Waals Forces in a Cold Rydberg Gas », [Phys. Rev. Lett. **115**, 013001 \(2015\)](#).
- [73] C. HERMANN-AVIGLIANO, « Towards deterministic preparation of single Rydberg atoms and applications to quantum information processing », thèse de doct. (Université Pierre et Marie Curie - Paris VI, nov. 2014).
- [74] R. CELISTRINO TEIXEIRA, « Effets mécaniques de l'interaction dipolaire des atomes de Rydberg sondés par spectroscopie microonde », thèse de doct. (Université Pierre et Marie Curie - Paris VI, sept. 2014).

- [75] T. L. NGUYEN, « Study of dipole-dipole interaction between Rydberg atoms : toward quantum simulation with Rydberg atoms », thèse de doct. (Université Pierre et Marie Curie - Paris VI, nov. 2016).
- [76] T. L. NGUYEN, J.-M. RAIMOND, C. SAYRIN, R. CORTINAS, T. CANTAT-MOLTRECHT, F. ASSEMAT, I. DOTSENKO, S. GLEYZES, S. HAROCHE, G. ROUX et al., « Towards quantum simulation with circular Rydberg atoms », [Phys. Rev. X in print \(2018\)](#).
- [77] P. GOY, J.-M. RAIMOND, M. GROSS et S. HAROCHE, « Observation of Cavity-Enhanced Single Atom Spontaneous Emission », [Phys. Rev. Lett. 50, 1903 \(1983\)](#).
- [78] T. F. GALLAGHER, *Rydberg Atoms* (Cambridge University Press, Cambridge, 1994).
- [79] P. J. MOHR, D. B. NEWELL et B. N. TAYLOR, « CODATA recommended values of the fundamental physical constants : 2014 », [Rev. Mod. Phys. 88, 035009 \(2016\)](#).
- [80] C. COHEN-TANNOUDJI, B. DIU et F. LALOË, *Mécanique Quantique*, t. 1 (Hermann, Paris, France, 1977).
- [81] C. COHEN-TANNOUDJI, B. DIU et F. LALOË, *Mécanique Quantique*, t. 2 (Hermann, Paris, France, 1977).
- [82] W. LI, I. MOURACHKO, M. W. NOEL et T. F. GALLAGHER, « Millimeter-wave spectroscopy of cold Rb Rydberg atoms in a magneto-optical trap : Quantum defects of the ns, np, and nd series », [Phys. Rev. A 67, 052502 \(2003\)](#).
- [83] J. HAN, Y. JAMIL, D. V. L. NORUM, P. J. TANNER et T. F. GALLAGHER, « Rb nf quantum defects from millimeter-wave spectroscopy of cold Rb85 Rydberg atoms », [Phys. Rev. A 74, 054502 \(2006\)](#).
- [84] M. MACK, F. KARLEWSKI, H. HATTERMANN, S. HÖCKH, F. JESSEN, D. CANO et J. FORTÁGH, « Measurement of absolute transition frequencies of ^{87}Rb to nS and nD Rydberg states by means of electromagnetically induced transparency », [Phys. Rev. A 83, 052515 \(2011\)](#).
- [85] C. FABRE, S. HAROCHE et P. GOY, « Millimeter spectroscopy in sodium Rydberg states : Quantum-defect, fine-structure, and polarizability measurements », [Phys. Rev. A 18, 229 \(1978\)](#).
- [86] P. GOY, J.-M. RAIMOND, G. VITRANT et S. HAROCHE, « Millimeter-Wave Spectroscopy in Cesium Rydberg states. Quantum Defects, Fine- and Hyperfine Structure Measurements », [Phys. Rev. A 26, 2733 \(1982\)](#).
- [87] D. MESCHÉDE, « Centimeter-Wave Spectroscopy of Highly Excited Rubidium Atoms », [J. opt. Soc. Am. B 4, 413 \(1987\)](#).
- [88] W. C. MARTIN, « Series formulas for the spectrum of atomic sodium (Na i) », [J. Opt. Soc. Am. 70, 784 \(1980\)](#).
- [89] T. F. GALLAGHER et W. E. COOKE, « Interactions of Blackbody Radiation with Atoms », [Phys. Rev. Lett. 42, 835 \(1979\)](#).

- [90] E. BELORIZKY et W. GORECKI, *Introduction à la mécanique statistique* (Presses universitaires de Grenoble, BIBLMH, 1992).
- [91] H. A. BETHE et E. E. SALPETER, *Quantum mechanics of one-and two-electron atoms* (Springer Science & Business Media, 2012).
- [92] J. D. JACKSON, *Classical Electrodynamics*, 2^e éd. (Wiley, New York, 1975).
- [93] S. RAVETS, H. LABUHN, D. BARREDO, L. BEGUIN, T. LAHAYE et A. BROWAEYS, « Coherent dipole-dipole coupling between two single Rydberg atoms at an electrically-tuned Förster resonance », *Nat. Phys.* **10**, 914 (2014).
- [94] T. NIRRENGARTEN, « Piégeage magnétique d'atomes de Rubidium au voisinage d'une surface supraconductrice », thèse de doct. (Université Paris VI, 2007).
- [95] C. ROUX, « Condensation de Bose-Einstein sur une puce à atomes supraconductrice », thèse de doct. (Université Paris VI, 2008).
- [96] A. EMMERT, « Puce à atomes supraconductrice : Atomes froids dans un environnement cryogénique et excitation d'atomes de Rydberg », thèse de doct. (Université Paris VI, 2009).
- [97] W. MEISSNER et R. OCHSENFELD, « Ein neuer Effekt bei Eintritt der Supraleitfähigkeit », *Naturwissenschaften* **21**, 787 (1933).
- [98] A. EMMERT, A. LUPAȘCU, G. NOGUES, M. BRUNE, J.-M. RAIMOND et S. HAROCHE, « Measurement of the trapping lifetime close to a cold metallic surface on a cryogenic atom-chip », *The European Physical Journal D* **51**, 173 (2009).
- [99] D. A. STECK, *Rubidium 87 D line data*, <http://www.steck.us/alkalidata/rubidium87numbers.1.6.pdf>, 2001.
- [100] G. REINAUDI, T. LAHAYE, Z. WANG et D. GUÉRY-ODELIN, « Strong saturation absorption imaging of dense clouds of ultracold atoms », *Opt. Lett.* **32**, 3143 (2007).
- [101] C. F. OCKELOEN, A. F. TAUSCHINSKY, R. J. C. SPREEUW et S. WHITLOCK, « Detection of small atom numbers through image processing », *Phys. Rev. A* **82**, 061606 (2010).
- [102] G. GRYNBERG, A. ASPECT et C. FABRE, *Introduction to quantum optics : from the semi-classical approach to quantized light* (Cambridge university press, 2010).
- [103] B. M. AXILROD et E. TELLER, « Interaction of the van der Waals Type Between Three Atoms », *The Journal of Chemical Physics* **11**, 299 (1943).
- [104] A. GAETAN, Y. MIROSHNYCHENKO, T. WILK, A. CHOTIA, M. VITEAU, D. COMPARAT, P. PILLET, A. BROWAEYS et P. GRANGIER, « Observation of collective excitation of two individual atoms in the Rydberg blockade regime », *Nature Physics* **5**, 115 (2009).
- [105] J. ZEIHNER, P. SCHAUSS, S. HILD, T. MACRÌ, I. BLOCH et C. GROSS, « Microscopic Characterization of Scalable Coherent Rydberg Superatoms », *Phys. Rev. X* **5**, 031015 (2015).

- [106] T. M. WEBER, M. HÖNING, T. NIEDERPRÜM, T. MANTHEY, O. THOMAS, V. GUARRERA, M. FLEISCHHAUER, G. BARONTINI et H. OTT, « Mesoscopic Rydberg-blockaded ensembles in the superatom regime and beyond », *Nature Physics* **11**, 157 (2015).
- [107] J. B. BALEWSKI, A. T. KRUPP, A. GAJ, D. PETER, H. P. BUCHLER, R. LOW, S. HOFFERBERTH et T. PFAU, « Coupling a single electron to a Bose-Einstein condensate », *Nature* **502**, 664 (2013).
- [108] H. SCHEMPF, G. GÜNTER, M. ROBERT-DE-SAINT-VINCENT, C. S. HOFMANN, D. BREYEL, A. KOMNIK, D. W. SCHÖNLEBER, M. GÄRTTNER, J. EVERS, S. WHITLOCK et M. WEIDEMÜLLER, « Full Counting Statistics of Laser Excited Rydberg Aggregates in a One-Dimensional Geometry », *Phys. Rev. Lett.* **112**, 013002 (2014).
- [109] F. M. LEUPOLD, « Bang-bang Control of a Trapped-Ion Oscillator », thèse de doct. (ETH-Zürich, 2015).
- [110] A. GAJ, A. T. KRUPP, J. B. BALEWSKI, R. LÖW, S. HOFFERBERTH et T. PFAU, « From molecular spectra to a density shift in dense Rydberg gases », *Nature Communications* **5**, pages (2014).
- [111] D. V. DMITRIEV, V. Y. KRIVNOV, A. A. OVCHINNIKOV et A. LANGARI, « One-dimensional anisotropic Heisenberg model in the transverse magnetic field », *Journal of Experimental and Theoretical Physics* **95**, 538 (2002).
- [112] P. AVAN, C. COHEN-TANNOUDJI, J. DUPONT-ROC et C. FABRE, « Effect of high-frequency irradiation on the dynamical Properties of weakly bound Electrons », *Journal de Physique* **37**, 993 (1976).
- [113] E. M. PURCELL, « Proceedings of the American Physical Society », *Phys. Rev.* **69**, 681 (1946).
- [114] D. KLEPPNER, « Inhibited Spontaneous Emission », *Phys. Rev. Lett.* **47**, 233 (1981).
- [115] R. G. HULET, E. S. HILFER et D. KLEPPNER, « Inhibited Spontaneous Emission by a Rydberg Atom », *Phys. Rev. Lett.* **55**, 2137 (1985).
- [116] G. GABRIELSE, X. FEI, L. A. OROZCO, R. L. TJOELKER, J. HAAS, H. KALINOWSKY, T. A. TRAINOR et W. KELLS, « Thousandfold improvement in the measured antiproton mass », *Phys. Rev. Lett.* **65**, 1317 (1990).
- [117] M. DIEDERICH, H. HÄFFNER, N. HERMANSPAHN, M. IMMEL, H. KLUGE, R. LEY, R. MANN, W. QUINT, S. STAHL et G. WERTH, « Observing a single hydrogen-like ion in a Penning trap at T= 4 K », *Hyperfine Interactions* **115**, 185 (1998).
- [118] C. T. SCHMIEGELOW, J. SCHULZ, H. KAUFMANN, T. RUSTER, U. G. POSCHINGER et F. SCHMIDT-KALER, « Transfer of optical orbital angular momentum to a bound electron », *Nature Communications* **7** (2016) 10.1038/ncomms12998.
- [119] A. SIGNOLES, « Coherent manipulations of elliptic Rydberg states through quantum Zeno dynamics », thèse de doct. (Université Pierre et Marie Curie - Paris VI, déc. 2014).

- [120] A. FACON, « Schrödinger cat states of a Rydberg atom for quantum metrology », thèse de doct. (Université Pierre et Marie Curie - Paris VI, déc. 2015).
- [121] E.-K. DIETSCHÉ, « Quantum Sensing with Rydberg Cat States », thèse de doct. (Université Pierre et Marie Curie - Paris VI, 2017).

Résumé

ATOMES DE RYDBERG EN INTERACTION : DES NUAGES DENSES D'ATOMES DE RYDBERG À LA SIMULATION QUANTIQUE AVEC DES ATOMES CIRCULAIRES

Les systèmes quantiques à N corps en interaction sont au cœur des problèmes actuels de la recherche en physique quantique. La compréhension de tels systèmes est un enjeu crucial pour le développement des connaissances en physique de la matière condensée. De nombreux efforts de recherche visent à la construction d'un « simulateur quantique » : une plateforme permettant de modéliser, grâce à un système quantique bien contrôlé, un système quantique dont l'accès expérimental est difficile.

Les fortes interactions dipolaires entre atomes de Rydberg représentent un objet d'étude choix pour ce type de problème. Nous présentons dans le présent manuscrit une étude des conditions d'excitation d'un nuage dense d'atomes de Rydberg en interaction, permise par le dispositif expérimental dont nous disposons, qui mêle les techniques de piégeage et de refroidissement d'atomes sur puce avec les techniques de manipulation des niveaux de Rydberg.

Les résultats de cette étude nous permettent de formuler une proposition expérimentale complète de développement d'un simulateur quantique fondé sur le piégeage d'atomes de Rydberg circulaires. Le simulateur que nous proposons est très prometteur, grâce à sa flexibilité et aux longs temps de simulation qu'il permettrait.

Nous terminons ce manuscrit par la description détaillée de la première étape sur le chemin vers ce simulateur : l'excitation d'atomes de Rydberg circulaires sur puce.

Mots Clés :

atomes de Rydberg, atomes froids, simulation quantique, interaction dipolaire, atomes circulaires, puce atomique, blocage dipolaire, spectroscopie microonde

Abstract

INTERACTING RYDBERG ATOMS : FROM DENSE CLOUDS OF RYDBERG ATOMS TO QUANTUM SIMULATION WITH CIRCULAR ATOMS

Interacting many-body quantum systems are at the heart of contemporary research in quantum physics. The understanding of such systems is crucial to the development of condensed-matter physics. Many research efforts aim at building a "quantum simulator" : a platform which allows to model a hard-to-access quantum system with a more controllable one.

Ensembles of Rydberg atoms, thanks to their strong dipolar interactions, make for an excellent system to study many-body quantum physics. We present here a study of the excitation of a dense cloud of interacting Rydberg atoms. This study was conducted on an experimental setup mixing on-chip cold atoms techniques with Rydberg atoms manipulation techniques.

The result of this study leads us to make a full-fledged proposal for the realisation of a quantum simulator, based on trapped circular Rydberg atoms. The proposed simulator is particularly promising due to its flexibility and to the long simulation times for which it would allow.

We conclude this manuscript with a detailed description of the first experimental step towards building such a simulator : the on-chip excitation of circular Rydberg atoms.

Keywords :

Rydberg atoms, cold atoms, quantum simulation, dipolar interactions, circular atoms, atomic chip, dipole blockade, microwave spectroscopy